„ASOCIAȚIUNEA"

Taxa poștală plătită în numerar conform aprobării dir. g-rale p. t. t. nr. 70.346/938

2 LEI

UNIVERSUL

12 PAGINI

59-1939

Redacția și Administrația: Palatul „UNIVERSUL", str. Brezoianu 23—25. Telefon: Centrala: 3.30.10; Redacția: 4.21.81. Redactor responsabil EUGEN DUMITRESCU

Proprietar: „Universul" S. A. Adm.-delegat STELIAN POPESCU Inscris sub No. 167, Trib. Ilfov

Nr. 59. — Anul II BUCUREȘTI. — Miercuri 1 Martie 1939

ABONAMENTE: Pentru grupări sportive 1000 lei anual — 3 luni LEI 150, 6 luni LEI 270, 1 an LEI 500

FRAȚII CRANZ
vor concura de Paști în România
F. R. S. a primit, pe lângă această ofertă germană, și o invitație din Jugoslavia

Ca o urmare a succesului repurtat de concursurile internaționale de ski, cari au însemnat patru zile de aur în viața skiului românesc, astăzi ne parvine de la Brașov o știre cu adevărat senzațională.

Frații Cranz, așii skiului mondial, vor evolua în România.

F. R. S. a primit din partea forului de specialitate german o propunere senzațională, la care a răspuns favorabil.

E vorba de evoluția în România a faimoșilor skiori germani, frații Cranz, în cadrul unui concurs internațional.

Concursul urmează să se desfășoare de Paști la Bâlea în munții Făgărașului, una din cele mai pitorești regiuni din Carpații Cristalini.

Venirea fraților Cranz în România va însemna una dintre cele mai magnifice manifestațiuni de ski desfășurată vreodată în țară.

SKIEURII ROMANI INVITAȚI IN IUGOSLAVIA

Concursurile internaționale deabia terminate au făcut cunoscut străinilor clasa ridicată a skieurilor noștri.

După vizita fraților Cranz, iată o altă onoare ce se acordă skiului românesc. Federația iugoslavă a invitat câțiva coborîtori români la un mare concurs ce se va desfășura tot de Paști în Dolomiți.

Conferința C. E. C. a fost mutată la Zürich
pentrucă oficialii unguri nu puteau obține pașaport și viză pentru Cehoslovacia

Conferința Cupei Europei Centrale care urma să aibe loc Sâmbătă și Duminică la Praga, a fost mutată — după cum am anunțat în numărul nostru de eri — în urma cererii delegației ungare, la Zürich.

Această mutare a conferinței a dat ocazie la diferite comentarii.

Adevăratul motiv, — pentru care d. Coppola, președintele comisiei C. E. C. s'a hotărît să ia această măsură, — s'a aflat de abia eri.

Anume, delegația ungară din cauza unor dificultăți, nu putea obține pașaport și viză pentru Cehoslovacia, și de aceia a cerut d-lui Coppola mutarea conferinței, ceeace președintele G. E. C. a și făcut.

D. rezident regal
dr. Coriolan Tătaru
membru de onoare al federației române de popice

CLUJ. (Corespondent). — Noul comitet al Federației Române de Popici a ținut ședință Joi seara la orele 9 sub prezidența d-lui inginer inspector Virgiliu Pop, președintele Federației. Au fost prezenți d-nii ing. Nistor Meteș v. președinte ing. Mosora secretar general, Mareșan casier general, Budac, dr. G. Pop, Munteanu membri în comitetul federal si secretarul mitetul a luat o foarte impor-

In cursul acestei ședințe, cotantă decizie :

Pentru alesele servicii aduse Boroș.

Federației Române de Popici, la propunerea d-lui președinte ing. Virgiliu Pop, Ex. Sa d. rezident regal dr. C. Tătaru a fost ales prin aclamații primul membru de onoare a Federației. A fost ales deaesemenea ca membru de onoare, d. docent universitar dr. Traian Popovici, animatorul sportului cu popici și fost președinte al Federației până în anul trecut. Confirmarea membrilor de onoare se va face într'o ședință solemnă, cu prilejul adunării generale din săptămâna viitoare a federației de Popici.

Trail Smoke Eaters
a obținut două noui victorii

Echipa canadiană de hockey pe ghiață, Trail Smoke Eaters a obținut două noui victorii în Olanda.

Vineri seara canadienii au dispus la Amsterdam de selecționata antrenorilor canadieni din Olanda cu 3:1 (1:0, 2:0, 0:1) ; iar Sâmbătă seara la Haga au învins echipa națională a Statelor Unite cu 5:1 (3:0, 1:1, 1:0).

Concursul de patinaj - viteză
dela Oslo

Oslo, 27. — In cadrul concursului internațional de patinaj, care a avut loc aci, finlandezul Wasehius, campion mondial, a câștigat cursa de 1500 de metri, cu timpul 2 min. 25,5 secunde, învingând pe letonul Bersinsch, campion european, care a realizat timpul: 2 min. 25,6 secunde. Norvegianul Ballangurd, care a ocupat locul al treilea, a avut timpul 2 min. 25,8 secunde.

Alt record mondial de natație

Copenhaga, 27. — Inotătoarea daneză Inge Soerensen a stabilit un nou record mondial pe distanța 500 metri brasse.

Timpul record este 7 min. 58,4 secunde. Vechiul record a aparținut belgienei Van Kerchoven cu timpul 8 min. 01.3 secunde.

VENUS - RIPENSIA 4-1

(Citiți reportajul în pag. 3)

Sus: Pavlovici prinde balonul, în timp ce Bodola s'a oprit și privește înciudat.

Dreapta: O atitudine curioasă a lui Ploeșteanu care pare asvârlit de balon. Gall și Gruin asistă atenți.

Concursul internațional de ski dela Harrachsdorf

Berlin, 27. — In concursurile internaționale de ski de la Harrachsdorf (regiunea sudetă), la care participă skieuri iugoslavi, polonezi și germani, concursul de sărituri pentru proba combinată a fost câștigat de germanul Hans Lahr cu 217,1 puncte (55.5 și 53 metri).

Proba combinată nordică (18 Km. și Sărituri) a revenit tot lui Hans Lahr cu 455 puncte.

Germanul Paul Kraus s'a clasat primul la sărituri speciale, totalizând 226 puncte (52.5 și 53.5 metri).

24241.

CICLISM

Cunoștința noastră

Pierre Gallien a fost angajat pentru „Turul Marocului“

Printre favoriții probei. Antrenamentul în Sudul Franței și cursele de verificare

După cum se știe, câștigătorul „Turului României“ și revelația „Turului Franței“, Pierre Gallien și-a petrecut vacanța la Predeal făcând ski.

Intors la Paris, la începutul lunii Februarie, n'a stat în „orașul luminilor“ decât câteva zile, necesare aranjării diferitelor chestiuni inerente în pragul unui nou sezon: *angajamentele.*

TURUL MAROCULUI

Astfel el a semnat contractul cu organizatorii „Turului Marocului“, în care „vedeta blondă“, contează printre favoriții probei.

„Turul Marocului“ se va desfășura între 15 și 30 Aprilie, în această competițiune, căreia i se va da anul acesta o amploare deosebită, urmând să participe numeroși și cu un renume bine stabilit în Occident.

CURSELE DE VERIFICARE

Deasemenea Gallien a mai semnat angajamentele pentru două importante probe de primăvară: „Criteriul“ organizat de confratele parizian „Paris Soir“ și cursa pascală „Paris-Roubaix“.

Aceste alergări vor conta mai mult ca o verificare a antrenamentului pe care l-a început de curând.

IN SUDUL FRANȚEI

Având în vedere că Pierre vrea să facă un sezon cât mai bun, pentru a da o meritată replică celor care s'au grăbit, anul trecut, să-l critice, în fel și chip în urma performanțelor oarecum slabe, realizate în „Turul Franței“, — dar de care el personal nefiind vinovat, ele datorându-se unor nefericite împrejurări (lucru ce contează enorm în vederea realizării unei isprăvi meritorii), — vechea noastră cunoștință s'a grăbit să înceapă un antrenament serios.

Astfel fiind el a coborât în Sud la Vallence.

Un pitoresc orășel așezat la poalele Alpilor, într'o regiune cu un aer curat sănătos și foarte prielnică pregătirii de care are nevoie.

ȘI PUȚIN LA NISA...

Gallien se afla la Vallence încă din primele zile ale lui Februarie, — făcând mici promenade velocipedice pentru recăpătarea unei condiții și a unei forme care să-i permită apoi trecerea la antrenamente dure și lungi necesare în vederea marilor probe pe care le va alerga.

Este aproape cert că, spre a face o primă verificare a efectelor antrenamentului minuțios și special pe care l-a început, Gallien va coborî pe coasta însorită a Mediteranei la Nisa, unde va face câteva galopuri în compania mai multor și ai pedalei franceze și italiene, și care se află în această localitate încă din Ianuarie, antrenându-se asiduu.

PUȚINA TACTICA

Deși a reluat antrenamentul foarte târziu față de ceilalți pedaleuri, — Gallien este aproape ultimul care a început pregătirea așa de târziu, — totuși se simte foarte bine în urma vacanței petrecute la Predeal, unde skiul i-a adus o formă foarte puțin bănuită de alții.

Cu toate acestea el nu va forța nota iar participarea lui în primele curse fiind făcută sub titul de continuare a antrenamentului, el tinzând spre o deplină formă abea către sfârșitul lui Iunie, când nu va mai fi mult până la marea întrecere TURUL FRANȚEI.

Așa dar și puțină tactică, ale cărei efecte le vom divulga cititorilor noștri la timp.

Duminică 5 Martie

Gruparea „A.S.P.I.M“ organizează din nou

Ceva despre organizările de până acum

Ne aflăm în plină campanie de primăvară a „ciclo-cross“-urilor.

Primele două probe au corespuns așteptărilor. Ne referim la regia lor. Iar a treia.... vorba românului, „i-a turtit fesul“.

Suntem primii cari regretăm că ne revine neplăcutul prilej de a consemna asemenea lucruri.

Insă, oricât de indulgent ai fi, — de multe ori însăși indulgența e condamnabilă, — trebuie s'o recunoască oricine, că nu se poate trece cu vederea că însuși unul din principalii organizatori ai probei de Duminică, — recte d Teulea. — habar n'avea de parcurs. Nu ne interesează amănuntele, nu. Dar nici măcar punctele esențiale ale traseului nu-i erau cunoscute.

Mă rog, atunci, dece ne mai numim... „regizori“?

Ce naiba? Ne facem de râs. Și atunci e mai bine să nu mai încurcăm lucrurile de pomană și să dăm locul altora; mai inimoși și mai informați asupra ceeace regizează, asupra propriilor lor... „creațiuni“...

Nu de alta, — dar, ca să nu se mai strice buna impresie lăsată de organizările precedente.

„ASPIM“-UL DIN NOU LA LUCRU

Dar impreisa slabă a cursei de acum două zile, se pare că va fi spulberată Duminică 5 Martie de formația „aspimistă“, — care va organiza pentru a doua oară în decurs de o lună.

Este vorba de un nou „Ciclo-cross“ care se va desfășura tot în cartierul „mociorniștilor“, pe un traseu ce se anunță foarte dificil și, implicit interesant.

Firește că nu ar lipsi nici fazele care să imprime cursei o notă atractivă.

Vom nota doar că alergarea implică t recerea peste dealurile și coclaurile din spatele voevodatelor mânăstiri, de altă dată, ale Văcărești lor.

Iar ca încheere, accentuăm că deși am notat mai sus, că „se pare că regia va fi la înălțime“, așteptăm chiar traducerea în fapt a acestei aparențe, într'un mod cât mai perfect.

— em. i. —

RUGBY

După antrenamentele de Duminică

Antrenamentul făcut pe cele două terenuri, șosea și velodrom, ar fi reușit din plin dacă și jucătorii dădeau dovadă de mai multă seriozitate.

Am putut vedea lipsuri la apel la toate grupările și dacă la Viforul Dacia și Venus sunt admisibile, fiindcă începe competițiunea oficială mai târziu, nu acelaș lucru putem spune de Sportul Studențesc și T. C. R.

SPORTUL STUDENȚESC NU ȘI-A GASIT CARBURAȚIA LA INAINTARE

Universitarii au dispus de un Venus la primul antrenament oficial, ceeace nu este mare lucru.

Meritul victoriei revine aproape exclusiv excelentei linii de trei sferturi — care a fost singurul compartiment unde s'a activat serios.

Andrieș, Sadoveanu și Grigorescu, s'au întrecut în a arăta lucruri frumoase.

Nu acelaș lucru putem spune de înaintare, care a lăsat complect de dorit. Lipsită de Fântâneanu, care se pare că s'a lăsat definitiv, fără Șt. Ionescu, indispus, complectată însă cu Ciupea, a dat totuși destule baloane liniei de atac.

In schimb, ca pachet, în restul jocului n'a arătat nimic. Singurii cari s'au ridicat peste ceilalți au fost Riegler și Camenița, dar chiar și aceștia sub forma obișnuită.

VENUSUL, O ECHIPA IN FORMAȚIE

Negrii, pentru prima eșire publică, s'au prezentat destul de bine.

Echipa este astăzi prea bătrână la înaintare și prea tânără în liniile dinapoi.

Totuși, chiar așa, s'au putut vedea lucruri frumoase.

Dispensată de Epure la grămadă, care nu mai poate face față postului de mijlocaș, cu un Florea cam încet dar mereu impetuos, cu un Anastasiade mereu tânăr și intenționat, echipa din șplai ne va servi în actualul campionat încă multe surprize.

LA T.C.R. MULTE DEZERTARI

Nici echipa decană nu s'a prezentat prea bine; a suferit în primul rând de lipsa unor titulari. Fără Moldoveanu, Pană și Tanovaceanu, nu și-a găsit cheia la nici un moment — așa că nu este de mirare că au cedat pasul echipei dela velodrom.

La înaintare totuși, Irimia și Bârsan, excelenți, s'au ridicat cu mult peste ceilalți — este de altfel și dovada seriosului antrenament pe care l-au făcut.

VIFORUL DACIA DIN CE IN CE MAI BUN

Viforul-Dacia este astăzi echipa pusă la punct, aproape în toate compartimentele. Prezența lui Bolțeanu la talonay a dat viață liniei de trei sferturi care, și ea s'a prezentat în progres — cu G. Sterian revenit în formă, însă fără C. Sterian, care a jucat fundaș, având în Calistrat un bun realizator, echipa galbenilor are dreptul la toate satisfacțiile.

NATAȚIE

Un nou record mondial de natație

Copenhaga, 27. — In cadrul unei reuniuni nautice, care s'a desfășurat în localitate cunoscuta înotătoare Ranghild Hveger a ameliorat recordul mondial de natație pe 500 m., obținând timpul 6:34,3.

Vechiul record aparținea tot ei, cu 6:39,1.

Inotătorii „galbeni“ au început antrenamentul

Viforul-Dacia, în vederea viitorului sezon, a început antrenamentele de iarnă la bazinul Eforiei.

Antrenamentele vor continua în fiecare Luni și Joi între orele 20—21 a. m.

Tariful de publicitate al ziarului UNIVERSUL

(CATEGORIA IV) LINIA CORP		5
Dela 10-1000 linii	Lei	4
Dela 1000 linii în sus	„	7,50
Anunțurile colectorilor de loterii	„	10
Bilanțuri, convocări, notificări etc.	„	30
Știri artistice, judiciare, școlare	„	15
Informațiuni comerciale minimum 5 linii	„	17,50
Informațiuni financiare minimum 5 linii	„	17,50
Informațiuni colectori de loterii	„	20

SPECTACOLE

Teatre

OPERA: Gală de dans.

TEATRUL NAȚIONAL: Blockhaus.

TEATRUL STUDIO: Coriolan Secundus.

TEATRUL COMOEDIA: Visul unei nopți de iarnă.

TEATRUL REGINA MARIA: Kiki.

LIGA CULTURALA: Relache.

ALHAMBRA: Alhabravo!

TEATRUL MODERN: Păzește-mi nevasta.

TEATRUL LIBER: Zile senine.

TEATRUL MUNCA ȘI VOE BUNA: Ignatul.

Cinematografe

ARO: Olimpiada, partea II-a și completare.

CARLTON: Ulița durerii, jurnal Fox și completare.

CAPITOL: Menaj parizian, jurnal Metro și jurnal O. N. C.

SCALA: Valsul nemuritor, jurnal Paramount.

SELECT: Colivia de aur și James Stewart.

TRIANON: Luna de miere la Paris și jurnal Paramount.

A. R. P. A.: Zorro (seria II) și jurnal.

REGAL: Jurnalul unei împărătese, jurnal Paramount.

PALAS BULEVARD: Minciuni convenționale și Jurnal.

BIZANTIN: Aventură în Paris, Focul din Chicago și revista Bizantin Melody.

FEMINA: Stăpânul junglei și jurnal Fox.

ROXY: Atac în Mediterana și jurnal Metro

ELYSEE: Suzana și Jurnal Paramount.

FORUM: Tref camarazi și Alaska.

CORSO: Cei 4 spioni, jurnal și completare.

AIDA: Viață de artist și Haimanaua.

AMERICAN: Oameni cari înfruntă moartea și O familie trăsnită.

ATENEUL TEI: Proscrisul și Rosalie.

BARCELONA: Stan și Bran la Holiwood, Sub roba roșie, Complectare Oci Ciornia și trupă de revviste.

CARMEN: Rohin Hood și Muzica e viața mea.

COTROCENI: Blocada și Holliwood hotel.

DICHIU: Casa din Malta, Sfidătorii aerului și Jurnal.

DACIA: Omul ca mască (Mascatul).

NISSA: Aventurile lui Marco Polo și Manuela.

DIANA: Spaima vestului sălbatic, Omul care prezice moartea și artiști.

DOINA: Mormântul lui Ghinghis-han și Prințesa Patinajului.

EDISON: Frou-Frou și Legea nu iartă.

FLORIDA: Albă ca zăpada și cei 7 pitici și Haimanaua (Aventurile lui Tom Sawyer).

FRANKLIN: Alarmă în Peking și 100 băeți și o fată.

GLORIA: Gibraltar și Cinci milioane costă un moștenitor.

IZBANDA: Ultima baricadă și Sultanul din Rungay.

ILEANA: Omul cu mască (Mascatul).

LIZEANU: O anumită femeie și Țiganii.

LIA: Suflete în ceață și Revista revista revistelor cu frații Ritz.

LUCIFER: Ultimatum și Blocada.

MARCONI: In vâltoarea valsului (Trois valses), Flăcări la Orizont, Jurnal și trupa de reviste M. Nedeianu.

MARNA: Suez și Frații Ritz în Călăreții vesel și trupă de artiști.

MILANO: Ultimatum și Frivola d-ră Brent.

MODEL: Senorita și Bulu — Tigrul alb.

PARIS: Brigada morții și Fiul păcatului

NERO: O familie trăsnită și Manechinul.

NONI: Tigrul din Arizona și Submarinul D. I, pe scenă om de ier.

OMNIA: Trei camarazi și Jocheul roșu.

ODEON: Gibraltar și Surâs din Viena.

PACHE: Rohin Hood și Scandal fără motiv.

PAX: A 8-a nevastă a lui Barbă Albastă și Nomazii.

RIALTO: Aventurile lui Marco Polo și Stella Dallas.

RAHOVA: Crima Nataliei Roguin și Ultimatum.

SPLENDID: Gibraltar și Răzbunarea zeului Siva.

REX: Vreau să mă mărit și Femei în lanțuri.

TRIUMF: Ultimul gangster și Insula ocnașilor.

TOMIS: Vis de tinerețe și Valea giganților.

UNIC: Amanda și Revista revistelor cu frații Ritz.

VOLTA-BUZEȘTI: Vis de tinerețe, Valea giganților și revistă.

VOLGA: Albă ca zăpada și cei 7 pitici și O lacrimă ascunsă.

VENUS: Suflete în ceață și Răzbunarea zeului Siva.

football football football football football football football

Exemplul footballului jugoslav

Footballul jugoslav a reuşit o nouă ispravă, căci nu poate fi numit altfel excelentul rezultat obţinut Duminică la Berlin. Excelent deoarece a ceda Germaniei — pe terenul acesteia — numai cu 3—2 şi după ce a condus 65 de minute cu 2—1, nu-i stă la îndemână oricui.

Aceasta a realizat Jugoslavia, pe care o vedem odată în plus afirmându-se puternic pe tărâm internaţional.

Ne interesează îndeaproape ascensiunea footballului jugoslav, pentrucă există o veche rivalitate, iar noi am pretins de multe ori superioritatea.

Şi totuşi, câtă deosebire între footballul jugoslav şi acel românesc, deosebire care vine direct în favoarea eternilor noştri rivali.

S'a spus că jugoslavii au echipe de club bune, excelente chiar, dar team naţional de o valoare inferioară garniturei noastre. In schimb, românii au echipe de club sub nivelul celor jugoslave şi individualităţi de clasă ridicată.

In realitate, lucrurile stau cu totul altfel. Să nu ne furăm singuri căciula şi să recunoaştem că jugoslavii au şi echipe de club şi team naţional mai bune decât cele româneşti, iar în ce priveşte individualităţile, Vujadinovici, Lechner, Hügl, Glaser, Sipos, Petrovici, Lesnik, etc., pot sta fără grije pe acelaş plan cu Baratky, Bindea, Bodola, Bürger, Vintilă, Juhasz şi David.

Dovezi?

HASK, Beogradsky, Jugoslavia au învins toate echipele noastre fruntaşe, teamul naţional — chiar dacă nu ne-a învins (ceeace s'a întâmplat mai rar) — a fost superior în joc, iar aproape toţi jucătorii mari din Belgrad şi Zagreb au fost ţinta unor tentante oferte din străinătate.

Nu! Footballul jugoslav ne-a depăşit cu mult şi de mult, din toate punctele de vedere, afară de acela al organizărilor de mare anvergură.

Căci acesta-i adevărul: în timp ce noi ne pierdem — la adăpostul unui profesionism exagerat — în organizări mari, neglijând partea primordială, aceia technică, ridicarea technică a jucătorilor, în Jugoslavia se întâmplă invers.

Şi iată unde au ajuns ei şi unde noi.

Am constatat la jugoslavi o politică admirabilă: crearea pepinierelor (juniori mulţi şi de valoare; aţi văzut echipa Belgradului), ridicarea elementelor, profesionism moderat, continuitatea activităţii (se joacă şi iarna...), multă seriozitate şi silinţă în toate, atât la jucători cât şi la conducători etc.

Sunt atâtea şi atâtea alte fapte elocvente care scot în relief progresul atins în prezent de footballul jugoslav şi care duc la concluzii îngrijorătoare în ce ne priveşte.

Vorba ceia: e trist, dar adevărat.

Iată câteva reflexii pe care ni le-a prilejuit matchul de Duminică dela Berlin.

— P. G. —

Venus a jucat şi s'a jucat când a vrut, iar Ripensia a fost un „sparring - partner" ideal

Frig pătrunzător, vânt ascuţit, spectacol minor —şi nu-i vina „negrilor"—şi o victorie a Venusului mult mai uşoară decât arată scorul: 4-1 (2-0)

Nici nu se putea un timp mai defavorabil manifestărilor sportive ca acel de eri. Un cer mohorât de toamnă, frig pătrunzător şi vânt uşurel, dar cu atât mai ascuţit, asistenţă relativ numeroasă, sgribulită, au completat cadrul unui match Venus-Ripensia care a deziluzionat complet sub raportul spectacolului si al comportării.

Afirmând aceasta, excludem Venusul care a câştigat cu 4—1 (2—0) şi care s'a străduit să-şi ambiţioneze adversarul, să-l îmbie la joc printr'o comportare bună.

APORTUL RIPENSIEI: 0

A fost inutil însă, pentrucă Ripensia a făcut eri un joc atât de slab că nu ne mai amintim s'o fi văzut altă dată comportându-se astfel. A avut — e drept — un început destul de frumos, dar de scurtă durată deoarece încet-încet echipa s'a prăbuşit definitiv, ne mai pretinzând nimic decât — poate — să se termine matchul cât mai curând.

Lipsă de voinţă, elan şi vlagă, o totală indiferenţă faţă de joc şi de spectatori, iată ce a caracterizat jocul de eri al Ripensiei, dacă se poate numi astfel.

Nu credem să fi fost la mijloc oboseala matchului din ajun, pentrucă şi Venus jucase Duminică şi totuşi eri s'a comportat foarte bine, oferind şi un spectacol bun. Dar suntem siguri că după matchul de eri, Ripensia şi-a pierdut din simpatiile dela Bucureşti.

„CEVA" DESPRE JOC

Jocul?

Mult sau puţin de spus.

Mult, pentrucă timişorenii au oferit prilej de critici ample, puţin deoarece jocul a prezentat puţine faze frumoase.

Matchul a început printr'un atac iniţiat de Befa şi terminat printr'un shoot puternic, dar afară, al lui Iordache. Apoi — în minutul următor — un nou atac venusist răvăşeşte apărarea Ripensiei, dar Pavlovici intervine cu succes.

CHIROIU ŞI AMINTIRILE CUBANEZE

Venus este în plină ofensivă şi nu dă răgaz „roşilor", care se strâng speriaţi ca oile în terenul lor

La un nou atac „negru", era min. 3, Chiroiu intervine în gol şi cum, întinzând prea mult piciorul, îşi deplasează muşchiul, începe să schiopăteze serios. A suferit aceeaşi deplasare de muşchi pe care a suportat-o şi în matchul cu Cuba dela Toulouse.

FOC DE PAIE...

Cu Chiroiu invalid, apărarea Ripensiei—care avea dela început două mari goluri în halfii de margine Gall si Marcu — se pune greu pe picioare

Are însă, puterea să-şi revină un moment şi Dobay, bine lansat de Marksteiner, şcoală tribunele în picioare printr'un demaraj stil propriu, pentruca apoi să le aşeze la loc cu un shoot în dosul porţii.

Jocul se echilibrează oarecum, pare vioiu, totuşi acţiunile Venusului sunt mai legate, mai ştiinţific construite, deci mai periculoase. Bodola stârneşte panică, iar Ploeşteanu, Petea şi Befa culeg toate mingile respinse de Bürger sau Chiroiu.

Intre timp, Ionescu Crum-Sfera distruge chiar şi intenţia de atac a adversarului.

SOSEŞTE ŞI GOALUL

In min. 6, apărarea Ripensiei cedează pentru prima dată.

Ploeşteanu depăşeşte uşor pe Gall, şi pasează lui Gruin, care trece imediat balonul lui Bodola. Acesta centrează şi Ploeşteanu reia cu capul. Pavlovici prinde în plonjeon, dar scapă balonul în plasă.

VENUS SE JOACA

Venusul joacă uşor, trece peste apărarea oaspe fără efort şi se pare că scorul va fi rotunjit chiar înainte de pauză. Mai ales că tripleta „negrilor" conduce balonul abil, strecurându-l printre adversari neputincioşi. In spate, linia de halfi — în frunte cu un Befa half centru în mare dispoziţie — alimentează încontinuu.

Dar minutele trec, atacă şi Ripensia, dar fie Ciolac, fie Tabacu pierd regulat

BODOLA IŞI FACE DATORIA

In min. 14, Chiroiu trece extrem stânga, iar Dobay beck. Şi fundaşul ripensist-şchiop, aşa cum era — are ocazia să tragă dela 6 m. un shoot... în peluza populară...

Venus continuă să atace, dar goalul al doilea nu survine decât în min 26, când Demetrovici trimite balonul în careul ripensist. Un stop şi un sprint scurt şi goalul e gata. Pavlovici a plonjat în zadar.

Din nou schimbare în echipa Ripensiei: Chiroiu părăseşte terenul, Bindea trece beck, iar Dobay îşi reia locul pe stânga afară.

De unde are ocazia să tragă un shoot formidabil, la care Iordăchescu are un reflex minunat şi respinge în corner.

Până la sfârşitul reprizei, Venus domină destul de categoric, dar nu mai reuşeşte niciun goal.

Parcă ar fi fost un antrenament la o poartă.

MODIFICARI IN ECHIPA „NEGRILOR"

Aspectul acesta s'a menţinut şi după pauză, când Venus apare cu Negrescu beck, Ene extrem stânga, Humis centru şi Bodola... extrem dreapta. La Ripensia singura schimbare a fost că Marcu I şi Gall şi-au schimbat locurile. Primul ese în min. 55 fiind înlocuit de Lazăr.

In această parte a jocului, puţine faze s'au făcut reţinute. De aceea le vom înregistra numai pe acestea.

BINDEA TOT A FACUT CEVA: A MARCAT UN GOAL

După o jumătate de oră de joc fără goaluri, în min. 75 Marksteiner are o acţiune personală, care — dacă nu s'ar fi încurcat cu Negrescu — nu se ştie cum s'ar fi terminat. Aşa însă, din ciocnirea Marksteiner-Negrescu, balonul a ajuns la Bindea care—nestingherit şi cu Iordăchescu eşit din poartă — a marcat usor.

3—1 4—1...

Din acest moment, Venus se instalează în mod serios la poarta Ripensiei pe care n'o părăseşte decât odată cu fluerul arbitrului.

I-a fost suficient însă ca în min. 76 — prin Humis, care a reluat o centrare a lui Ene — şi în min. 85 — prin Bodola, la un pas paralel cu poarta al lui Humis — să stabilească scorul final: 4—1.

Şi cu asta s'a terminat şi matchul, după ce mii de spectatori—îngheţaţi şi de frig şi de joc — începuseră să părăsească arena.

MERITELE ŞI NEVINOVAŢIA VENUSULUI

Indiscutabil că Venus n'are nicio vină de spectacolul de eri. S'a străduit să joace cât mai bine şi mai frumos şi putem spune că tot ceeace a plăcut se datoreşte exclusiv „negrilor". Mai mult nu puteau, cu „adversarul" de eri.

Desigur, o mare surpriză a constituit-o Befa ca half centru, a cărui comportare a întrecut toate aşteptările. Mic, dar totuşi a încurcat toate socotelile ripensiştilor; în plus a împins înaintării multe mingi utilizabile.

In ordine trebuesc citaţi: Bodola — centru sau extrem, n'a făcut diferenţă şi a jucat chiar mai bine decât Duminică — Ploesteanu — acelaş jucător muncitor şi util apărării ca şi înaintării — Ene mai bun decât Iordache. Petea şi Gruin. — la fel de buni —, Fieraru, care şi-a făcut o reintrare satisfăcătoare — Ionescu Crum, Sfera, Humis, Iordăchescu şi Negrescu în notă. Demetrovici a arătat că încă nu-i restabilit.

Şi în general, Venus a făcut un bun joc de ansamblu.

Aceasta independent de comportarea adversarului, căci s'ar putea obiecta că Ripensia în formă slabă a prilejuit jocul bun al Venusului şi nu pentrucă Venus a fost superior

PUŢINI ALEŞI

Dela Ripensia, în afară de Bürger, Dobay, Pavlovici şi Cotormani, care au vrut să joace şi au reuşit în parte, nu vedem pe cine am mai remarca.

Poate că Chiroiu ar fi jucat bine dacă nu suferea accidentul amintit mai sus. Incolo, toţi ceilalţi — începând cu Marcu şi Gall — două mari goluri în echipă — şi terminând cu Tabacu şi Bindea, au avut rare şi scurte isbucniri de evadare din anonimat.

ARBITRUL ŞI FORMAŢIILE

D-lui Mielu Petrescu — care a arbitrat acceptabil (a avut şi match uşor de condus), — s'au aliniat următoarele formaţii:

VENUS: Iordăchescu — Ionescu Crum (Sfera), Sfera (Negrescu) — Demetrovici, Befa, Fieraru — Gruin (Bodola), Ploeşteanu, Bodola (Humis), Petea, Iordache (Ene).

RIPENSIA: Pavlovici — Bürger, Chiroiu (Dobay, Bindea, Dobay) — Marcu (Gall), Cotormany, Gall (Marcu, Lazăr) — Tabacu, Beke, Ciolac, Marksteiner, Dobay (Chiroiu, Bindea).

— I. DARIE —

D. general Dombrovski va vizita terenul Venusului şi al Unirii Tricolor

D. general Victor Dombrovski a făgăduit că se va ocupa intens de transformarea Unirii Tricolor.

Şi va trece imediat la fapte.

Mirecuri, la ora 4 d. a., d-sa va vizita terenul Venus şi apoi pe cel al Unirii Tricolor pentru a se orienta asupra celor ce trebuesc făcute.

După aceasta va prezida primul comitet al clubului unde se vor lua hotăriri imediate.

Bartunek şi Dobra vor putea juca împotriva Venusului

Se ştie că Bartunek n'a putut juca în matchul contra Ripensiei pentrucă a fost lovit la antrenamentul de Joia trecută.

In timpul matchului a fost lovit şi Dobra.

In cursul zilei de ieri, ei au fost consultaţi de d. dr. Anton Ionescu, medicul Venusului.

S'a constatat că Bartunek are o extindere de ligament la gleznă, iar Dobra, acelaş lucru la genunchiu.

Din fericire, loviturile nu sunt grave şi cei doi jucători vor putea juca Duminică împotriva Venusului.

Faptul că cei doi jucători vor fi îngrijiţi în cabinetul medical al Venusului, este suficient de semnificativ.

Pojar e căutat

Pojar, antrenorul Ripensiei, e căutat.

El a primit de curând o ofertă interesantă dela Stuttgart.

Până acum Pojar nu a luat nici o hotărîre, pentru a da sau nu curs ofertei primite.

Constantinescu (Dacia Unirea) a fost legitimat de Rovine Griviţa

Sâmbătă gruparea Rovine Griviţa a legitimat pe jucătorul Constantinescu dela Dacia Unirea, căreia i-a plătit 24.000 lei drept sumă de [illegible]erare.

„Furia latină"

800 lei un loc la matchul Italia-Anglia

Federaţia italiană de football nu mai pridideşte cu preparativele în vederea matchului cu Anglia dela 14 Mai, pregătiri care privesc atât laturea technică, cât şi aceia administrativă.

In ce priveşte organizarea, forul italian a stabilit, printre altele, preţurile la marele match Italia—Anglia.

Şi să recunoaştem că un moment am simţit ce-i aia „furie latină", citind următoarele preţuri:

Tribuna numerotată de onoare: 100 lire italiene;
Tribuna numerotată: 60;
Loc în faţa tribunei: 30;
Locuri centrale: 25;
Tribuna laterală: 15;
Laterale reduse: 12...

Inmulţiţi fiecare cost al biletului — să zicem — cu 8 lei şi veţi simţi strângându-vi-se... buzunarele cu: 800 lei, 480, 240, 200, 120 şi 96...

Numai de n'ar apuca-o această „furie latină" şi pe FRFA!...

football football football football football football football football

Matchurile de ieri, din district

MOCIORNIȚA—VIFORUL DACIA 6—5 (4—1)

Eri dimineață s'a disputat pe terenul Velodrom partida amicală dintre echipa gazdă și divizionara Mociornița.

Partida a avut două aspecte diferite.

In prima repriză a dominat Coltea, iar în cea secundă Viforul Dacia.

Victoria divizionarilor se datorește condiției excelente a jucătorilor.

Cele șase puncte ale învingătorilor au fost marcate de Ionescu (3), Tùrk (2) și Ionel Mociornița.

Pentru gazde au înscris Cociu II (2), Predescu și Marcu Nicolau.

Cauza eșecului Viforului Dacia se datorește portarului Orniac, care s'a comportat slab.

A condus d. Petre Greculescu următoarele formații :

MOCIORNIȚA : Constantinescu; Țirvilei II, Căpușan, Tùrk, Dona, Țirvilei I, Silivestru, Fabian, Ionel Mociornița, Ionescu.

VIFORUL DACIA : Orniac ; Lupu, Jean. Cociu II, Cociu I, Predescu, Rădulescu, Vulescu, Marcu Nicolau, Filimon, Jeni.

A.G.E.R.—INDUSTRIA IUTEI 9—3 (4—1)

Pe arena Iuta s'a desfășurat eri la ora 11, matcnul dintre echipele A.G.E.R. și Ind. Iutei, condus de d. Jean Muscan. Echipele au intrat pe teren cu sanse egale, însă jocul a scos la iveală superioritatea A.G.E.R.-nlui.

n primele minute de joc Iuta deschide scorul prin Vajoarcă. Se părea că Iuta va mări acest avantaj, însă A.G.E.R.-ul începe să domine și în scurt timp să marcheze patru puncte prin : Pall, Cristoloveanu și Lăpușneanu (2). In repriza doua superioritatea A.G.E.R.-ului se evidențiază și mai mult și scorul la proporții mari. Iată cum a evoluat rezultatul : Bodocea reduce handicapul, dar cinci minute mai târziu, Lăpușneanu (A.G.E.R.) îl majorează și avantajul A.G.E.R.-ului se mai mărește prin punctele marcate de Cristoloveanu și Pall. O minge scăpată dela fundașii Iutei a ajuns la Szabo care a înscris imparabil. In ultimele minute se mai înscrie două puncte de către Lăpușneanu și Pall. In decursul acestui match s'a produs și un accident : Cristescu extremul Iutei la o ciocnire cu adversarul și-a rupt arcada.

Cei mai buni jucători ai A.G.E.R.-ului au fost: Cristoloveanu Pall și Fanu.

Echipele au avut următoarele formații:

A.G.E.R.: Teodorescu, Frenkel I, Frenkel II, Pepenaru, Breger Andrei, Crețu, Fanu, Pall, Lăpușneanu, Cristoloveanu.

IND. IUTEI : Dodescu, Spirea, Milică, Constantinescu Ion, Cocis (Jean), Vajoaică, Iordan, (Szabo), Podocea, (Bușteі), Vulkan, Cristescu.

MACABI—ADESGO 6—1 (4—1)

Arena Ciocanu a găzduit eri dimineață partida dintre echipa fundașii echipei Adesgo.

Districtualii s'au comportat slab, astfel că au fost nevoiți să cedeze la scor.

Două din cele șase puncte ale învingătorilor au fost înscrise de fundații echipei Adesgo.

Echipele au aliniat următoarele formații:

MACABI: Hitner; Havaș, Csсika; Șmilovici, Krausz, Mihalovici; Lupu, Szika, Bărbulescu, Herman, (Grümblat), Moisescu.

ADESGO: Schrehoff; Kohn, Horovitz; König (Bauman II), Istrate, (Weinberg), Gelber, (Istrate) Ionescu V.. (Vogl), Balaș, Vogl, (Ionescu V.), Ivănescu (Bauman II).

S. T. B. — METROPOLA 2—1 (1—1)

Eri dimineață arena din șos. Ștefan cel Mare a găzduit partida amicală dintre echipa gazdă și Metropola.

Tramvaiștii s'au prezentat eri într'o condiție mai bună ca ori când.

Metropola a jucat bine însă a fost lipsită de condiție fizică.

In prima repriză jocul a decurs în nota de superioritate a gazdelor cari n'au putut înscrie decât un goal.

Prima repriză se termină cu un draw.

In al doilea mi-temps tramvaiștii joacă mai decis și reușesc să-și asigure victoria.

S.T.B. a aliniat următoarea formație:

Florea; Șeica, Cornel; Adam, Bentu, Vlădescu; Stancu, Titi, Knobloc, Ruse, Igrișanu.

Cele două puncte pentru S.T.B. au fost înscrise de Igrișanu și Ruse.

Pentru Metropola a marcat Șeica (S.T.B.) în propria poartă.

OLYMPIA—A.C.S.A. 3—2 (2—1)

In matchul amical disputat eri pe arena din șos. Olteniței, Olympia a învins la limită A.C.S.A. cu scorul de 3-?

Dela învingători s'au remarcat Miachis și „Nea Mircea" care a fost sufletul echipei în postul de half centru. Dela învinși, cu toate că a primit cele 3 puncte, Sterică a fost cel mai bun om al echipei sale.

Au jucat formațiile:

OLYMPIA : Sandu, Bădău, Schröder, Ică, Cruțescu M., Niculescu, Alterescu, Miachis, Taciuc, Valica și Chiroiu.

A.C.S.A.: Sterică, Bădescu, Popescu, Iamandi, Schmelzer, Culina, Zane, Pișta, Andreescu, Enache și Ginerică.

METALO SPORT — DISTRIBUȚIA 3—2 (2—0)

Două formații puternice s'au întâlnit eri în match amical.

Metalosport și A. S. Distribuția două echipe campioane, primii în categoria II-a, seria B și secunda în categoria III-a au furnizat un spectacol superior.

După un joc strâns și abundent în faze spectaculoase Metalosport a învins la limită.

Sauciuc (2) și Oprescu au marcat pentru Metalosport.

Distribuția a înscris prin Constantinici și Nellu Blumer.

ARSENAL—F. C. SUTER 5—1 (1—1)

Pe terenul Arsenal s'a disputat ieri, matchul dintre sus numitele grupări, victoria revenind Arsenalului cu concludentul scor de 5—1. F. C. Suter a opus o dârză rezistență în prima repriză, care s'a sfârșit la egalitate. Tot ei au marcat și primul goal. Spre sfârșitul reprizei egalarea Arsenalului este adusă de Mocanu, extremul stâng, care a marcat de aproape. După pauză Arsenalul ia repriza pe cont propriu, dominând net.

O centrare a lui Feher și Popa marcă cu capul. Astfel Arsenal la conducerea și Cojocărescu înscrie încă două goaluri, pentru ca scorul final să fie încheiat cu o splendidă lovitură de cap a lui Mocanu ; dintr'o frumoasă passă a lui Eracle.

Dela Arsenal s'au remarcat : Dimulescu, Coravu, Cohbățeanu, Popa, Mocanu și Eracle.

Dela F. C. Suter s'a remarcat halfia. Arsenal : Colibățeanu, Coravu, Șoancă, Oprică, Dimulescu, Ochilă, (Feher), Eracle, Livadidi, Popa, Copăcescu, Mocanu.

GRIVIȚA — GARAJELE MIHAESCU 2—2 (1—0)

Puternicele formații : Griviția și Garajele Mihăescu s'au întâlnit eri dimineață pe arena B. T. M. T.

Griviția a aliniat o formație puternică care a surprins adversarul.

Echipa garajelor Mihăescu a fost condusă în prima repriză reușind în cea secundă să înscrie punctul egalizator.

Covaci a marcat ambele goaluri pentru învingători.

Pentru Garajele Mihăescu a înscris Bogdan (2).

BANEASA—JUSTIȚIA 4—1 (3—0)

Băneasa și Justiția s'au întâlnit ieri în joc amical pe terenul Arsenal.

Din ambele formații au lipsit mulți titulari.

Băneasa superioară a învins la trei puncte diferență.

A. S. C. A. M.—VULTURII CARPAȚILOR 6—0 (3—0)

Eri s'a disputat pe terenul Belvedere partida amicală dintre echipa gazdă și Vulturii Carpaților.

Ambele echipe au avut lipsuri în formație, astfel că matchul nu a avut nu aspect prea frumos.

A. S. C. A. M. cu o formație superioară a reușit să înscrie șase puncte.

VENUS (JUN.)— OLYMPIA (JUN.) 1—0 (0—0)

In match de deschidere la partida Venus-Ripensia s'a disputat matchul de juniori dintre Venus și Olympia care conta ca revanșă. Olympia a avut majoritatea acțiunilor și a dominat cu autoritate prima parte a jocului în care a marcat și-un goal, ne-acordat de arbitru. Apoi, Olympia a încetinit alura.

Venus : Budan, Dociulescu, Chirculescu, Petrică, Popescu, Tudorică, Filip, Gabor, Mărdărăscu, Vasilescu, Nicolau.

Olympia: Stănescu T., Catană Georgescu, Pompi, Ionescu, Vasile Ion, Sandu, Crăciunescu, Niculescu, Stănescu I., Copetz.

SP. STUDENȚESC (JUN.) — A. S. C. A. M. (JUN.) 6—4 (2—1)

Juniorii Sportului Studențesc s'au întâlnit în match amical cu cei ai A. S. C. A. M.-ului.

Studenții cu o formație puternică au învins la două puncte diferență.

„A. G. E. R. (JUN.) — „IUTA" (JUN.) 2—0

Pe terenul Iuta s'a disputat eri la ora 9 matchul amical dintre echipele de mai sus, care nu a fost terminat deoarece conducătorii Agerului au retras echipa de pe teren.

Au marcat pentru Ager: Alecu, care s'a distins, și Costel Tănăsescu.

Matchul a durat numai 40 minute.

LUPPEASCA (JUN.) — MACABI (UN.) 4—1 (2—1)

Partida de deschidere la jocul Macabi-Adesgo a fost furnizată de juniorii echipelor Lupeasca și Macabi.

Gazdele s'au comportat cât se poate de slab astfel că au cedat la diferență.

Țecu I (2) și Tecu II (2) au marcat pentru învingători.

Bodi a marcat pentru Macabi.

S. T. B. (JUN.)— METROPOLA (JUN.) 5—2 (4—1)

Matchul de deschidere la partida S. T. B.—Metropola a fost furnizat de juniorii sus ziselor grupări.

Tramvaiștii cu o formație redutabilă au învins la trei puncte diferență.

VIFORUL DACIA (JUN.)— MOCIORNIȚA (JUN.) 5—4 (2—0)

Juniorii Viforului Dacia întâlnind pe cei ai Mociorniței în loc de deschidere la matchul primelor echipe au învins la limită.

La Lugoj

După un match „siberian" Rapid a învins Vulturii cu 2-1

Lugoj, 27, (prin telefon). Echipa bucureșteană F. C. Rapid în trecere de la Timișoara spre București s'a oprit azi în localitate unde a disputat un match amical cu divizionara B Vulturii. Partida a revenit oaspeților cu scorul de 2:1 (1:0) și s'a disputat pe un timp foarte friguros în fața a 1500 spectatori.

JOCUL

A fost foarte frumos și strâns. F. C. Rapid a dominat ca technică dar gazdele au beneficiat de un plus de elan grație căruia valorile s'au nivelat. Matchul n'a avut deloc aspect amical Vulturii căutând să scoată un rezultat bun cu orice preț.

Scorul dovedește de altfel cu prisosință că s'au ținut cum nu se poate mai bine. Către sfârșit au avut chiar câteva ocazii de egalare dar apărarea feroviarilor n'a lăsat nimic să treacă.

PUNCTELE

De la începutul jocului Rapid domină dar fără succes. Abia în minutul 20 Bogdan reușește să deschidă scorul și până la pauză nu se mai poate înscrie nimic.

La reluare în minutul 58 Auer înscrie al doilea punct pentru Rapid pentru ca în minutul 18 Hlavaty să înscrie goalul de onoare pentru gazde.

Intre peluză și tribună

CONTESTAȚIA RIPENSIEI

La Ploești. In cabina Tricolorului, cea mai mare bucurie.

O victorie asupra Ripensiei nu se poate obține în fiecare zi. „Stați, nu vă bucurați atâta! Vocea lui Covaci I este cât se poate de serioasă.

„De ce?

„Ripensia a contestat matchiul !

Surprindere, îngrijorare.

„Dar, pe ce motiv?".

„Pentrucă goalul întâi a fost marcat de Covaci II și goalul al doilea de Covaci I.

UNDE E DOBAY

Tot la matchul dintre Ripensia și Tricolor C. F. P. V. Timișorenii atacă numai pe tripletă. Urmarea firească : Dobay și Bindea șomează.

Un ploeștean ironic întreabă:

— „Unde este Dobay? Până acum nu l-am văzut deloc!

— „Unde? La închisoarea dela Buzău", răspunde altul.

ZAINESCU, BINDEA ȘI... MACISTE

Toată lumea a fost surprinsă de slăbiciunea lui Bindea.

Fostul extrem dreapta al echipei naționale e transparent de slab ce e.

La propriu și la figurat.

Dar iată, nu toată lumea e surprinsă. Traian Zăinescu, „diafanul" centru atacant al Juventusului, e fericit.

Și îi spune lui Korony:

„Uite Ghioka, eu pe lângă Bindea și Gall sunt... Maciste". Cine l-ar fi putut contrazice?

AMINTIRILE LUI WETZER

Wetzer, antrenorul Tricolorului din Ploești, a venit la Venus pentru a aduce la medic pe Bartunek și Dobra. Și pentru că era pe teren a rămas să vadă matchul Ripensia — Venus.

Ședea lângă Laky, fostul portar al Juventusului, și acesta admirând jocul „negrilor" îi spune confidențial:

„S'a dus vremea când Ripensia se juca cu Venus. Acum se joacă Venus cu Ripensia".

„Îți mai aduci aminte tu când i-am bătut cu 12—5 (N. R.: Chinezul-Venus) și tu ne strigai din poartă să nu mai marcăm pentrucă nu mai sunt table de afișaj?".

Bel tempo pasato!

BARTUNEK N'ARE SIMȚUL MINGIEI

Bartunek! Jaroslav Bartunek a devenit eroul urbei republicane.

Și subiectul de discuție al tuturor sportivilor din Ploești, chiar atunci când nu joacă.

„Am auzit că Bartunek n'are simțul mingiei. Nu știe să combine", spune un ploeștean.

„Intr'adevăr, răspunde un altul, cum o prinde o și introduce în plasă".

Zâmbet reciproc și fericit.

Următoarele partide cari urmau să se dispute eri pe terenurile Stadion și Iuta nu s'au disputat deoarece nu s'au prezentat echipele:

Socec (jun.)—Surdo Muți, forfait Socec.

Socesc—Fulgerul, forfait ambele grupări.

Victoria—Grozăvești, forfait Grozăvești.

*

❖ *Serata dansantă a clubului sportiv „Metaloglobus" de sub patronajul d-lui ing. Nicolae Teodorescu, fost ministru, are loc în saloanele hotelului Bulevard, Sâmbătă, 4 Martie a. c.*

❖ *Duminică după amiază se va disputa la Galați un match amical între Gloria C. F. R. și A. C. F. R. din Brașov. Partida se va disputa pe arena Gloriei.*

❖ *Eugen Konrad, reputatul antrenor maghiar, care a activat acum câțiva ani în țară la noi, a fost angajat de clubul francez Olimpique Lillois.*

❖ *Patru jucători sud-americani traversează actualmente Atlanticul: Alberto Gallateo inter stânga, internațional argentinian; Evaristo, Esposto și Giuseppe Angelli un bun portar. Primii trei sunt angajați de Genova, iar ultimul speră să găsească și el angajament într'un club italian.*

football football football football football football football football

Sistemul în W. M. cucereşte lumea

Sistemul W. M. cucereşte lumea şi în acelaş timp ameninţă stăpânirea britanică în cel mai mare dominion al imperiului : footballul.

Paradoxal ? Se va vedea că nu e.

Ideia lui Herbert Chapman a fost, fireşte, o ideie genială şi a condus — alături de alţi factori — la formidabila forţă a echipelor engleze. Pentru că a încadrat technica footballiştilor englezi într'un sistem, care se poate dovedi matematic că este cel mai raţional.

Acest magnific rezultat al geniului lui Chapman a fost discutat cu aprindere. Ar fi foarte interesant chiar un studiu al pasiunii, cu care l-au combătut adversarii şi apărat adepţii.

Sistemul e discutat încă şi azi dar de cele mai multe ori de necompetenţi şi de romantici, cari nu pot abandona jocul cel vechiu, spectaculos poate, dar insuficient pentru ceiace caută omul modern în sportul rege.

Dar realitatea a fost cea mai concludentă încheere a unei lupte formidabile.

In timpul cel mai scurt toate echipele engleze au adoptat sistemul de joc inaugurat de Arsenal.

ROMANIA REFRACTARA...

Incepem cu România acest marş triumfal al sistemului în W. M. Pentrucă la noi sistemul acesta e socotit încă un lucru, pe care numai Anglia îl poate aplica.

Deşi Venus a câştigat un campionat dificil jucând în W. M. cu o echipă de individualităţi nu atât de... puternice.

Principala opoziţie, care se face acestui sistem, este aceea că el nu-i compatibil cu temperamentul nostru specific. Dar la urma urmei sistemul de joc este o funcţie atât de strânsă de temperamentul etnic ?

Fireşte, nu se poate spune că unele însuşiri etnice ale echipelor nu ies mai mult în evidenţă într'un sistem decât într'altul.

Dar aceasta nu înseamnă că sistemul W. M. nu corespunde cu posibilităţile noastre, cari în fond nu sunt decât posibilităţi latine.

Dovada : tot aceeaşi realitate care ilustrează puternic forţa acestui sistem şi imposibilitatea de a-i rezista.

Europa adoptă ideia lui Chapman cu o eficacitate surprinzătoare.

FRANŢA, REVELAŢIA EUROPEANA

Incontestabil, revelaţia Europei e Franţa. Matchul dela Neapole, figura din campionatul mondial, matchul cu Polonia, însfârşit matchul cu Praga sunt rezultate datorite total adoptării sistemului în W. M., profesioniştilor străini şi elanului francez.

In Franţa, toate marile echipe joacă la fel : în sistemul englez.

Din această omogenitate şi raţionalizare a jocului francez forţa footballului gallic a eşit triumfătoare.

Doctorul Nerz, în Germania, a introdus total sistemul englez şi este la curent cu cele mai mici variaţii ale actualităţii technice din Anglia.

Pentru a nu mai adăoga că toate ţările nordice joacă „britanic" şi a termina cu declaraţia sinceră şi hotărîtă a lui Vittorio Pozzo :

„Italia nu mai are ce învăţa dela Europa Centrală. Cluburile noastre trebuie să aibă un contact mai strâns cu grupările engleze, dela cari pot afla lucruri mari".

Şi Italia joacă aproape în acest sistem. Până acum e cea mai mare putere continentală în football.

Concludent nu ?

INTRE TEMPERAMENT ŞI SISTEM

Trebue să reţinem următoarele premize, pe cari nu le poate contesta nimeni.

Temperamental italienii şi englezii sunt poate diametral opuşi.

Joacă, cu mici variante, acelaşi sistem şi rezultatele realizate de italieni sunt extraordinare. Ceiace înseamnă că sistemul nu este o funcţie atât de strânsă de temperament. Poate această afirmaţie e oarecum revoluţionară. Contrariul ei a fost şi este chiar o dogmă în football.

Dar trebue să recunoaştem însă că forţa exemplelor realităţii e mare, foarte mare. Nordicii, calmi, refuzând să se avânte în aventură şi latinii, cu imaginaţie aprinsă, cu spiritul de aventură atât de desvoltat, joacă la fel.

Unde mai este piedica temperamentală când rezultatele sunt la fel de mari. Poate mai mari pentru latini.

Pentru că trebue să înţelegem un lucru : departe de a fi o piedică, temperamentul latin este pentru sistemul englez un mediu mai bun decât chiar temperamentul englez.

Aparenta rigiditate a sistemului se încadrează mult mai bine şi mult mai eficace în fantezia, viteza şi avântul latinilor.

Şi în aceasta constă pericolul pentru supremaţia engleză.

In ziua când latinii vor apropia technica britanică, vor poseda sistemul în W. M. în modul cel mai deplin şi vor juca footballul cu toată seriozitatea, superioritatea britanică nu va mai exista.

Imperiul englez va pierde cel mai mare dominion al său: footballul.

Latinii vor fi mai buni decât englezii. Anglia va fi patria footballului. Dar în mod istoric, numai.

Petre Steinbach

După ce a condus cu 1-0

cu 7-1

a învins Franco-Româna pe S. S. Doc

Brăila, 27 (prin telefon). Profitând de faptul că azi a fost sărbătoare, divizionara B Franco Română, din localitate, a disputat un match amical pe terenul Garnizoanei cu S. S. Doc din Galaţi.

Timpul foarte friguros nu a permis publicului să asiste în număr mare. Gazdele au învins cu scorul de 7—1 (1:0).

SCOR EXAGERAT

Oaspeţii au jucat cu mult curaj şi multă bunăvoinţă, dovedindu-se o echipă bună. Faţă de felul cum a decurs jocul scorul este exagerat. Gălăţenii au jucat frumos, cu acţiuni bine închegate până în faţa porţii. Aci însă, lipsa de eficacitate s'a făcut serios resimţită şi doar acestei lacune se datoreşte scorul.

CINE A INSCRIS

Punctele au fost marcate în ordinea următoare: Unguroiu (min. 24), Bodi (min. 50, 52, 64, 65) şi Manici (min. 78, 80) pentru învingători, iar pentru învinşi a înscris punctul de onoare Puiu în minutul 76.

BODI LOVIT

In minutul 66 Bodi a avut o ciocnire cu fundaşul Docului, Zatis, şi a fost nevoit să părăsească terenul. Lovitura nu este gravă dar sunt temeri ca centrul înaintaş brăilean să nu poată juca în prima zi a reluării oficiale.

ARBITRUL ŞI ECHIPELE

D. Anghene a condus formaţiile:

FRANCO ROMANA: Bartoş — Tacacs, Adrian — Apostol, Gavrilă, Belcin — Unguroiu, Letay, Bodi, Manici, Onodi.

S. S. DOC: Stamate — Zatis, Balinescu—Marton, Zaharia, Cazacu — Puiu, Ivanov Haralamb, Petrescu, Jelesneac.

Căutăm corespondenţi capabili la :

BRAŞOV
BAIA MARE
CLUJ
CAREII MARI
LUGOJ
R.-VALCEA
ROŞIORII DE VEDE
RADAUŢI
SATU MARE
CAMPIA TURZII
SIMERIA
ALBA IULIA

Ofertele, însoţite de corespondenţe de probă, se vor adresa secretariatului de redacţie al „UNIVERSULUI-SPORT".

...Când lucrurile încep să se liniştească

Declaraţii, impresii şi amănunte inedite din cele două jocuri dela Bucureşti şi Ploeşti

„Ce puteţi spune despre matchul acesta ?"

Lucrurile s'au liniştit oarecum Conducătorii şi jucătorii au clipe de sinceritate, pe care nu le mai poţi întâlni. Şi trebue să le prinzi cu orice preţ.

Pentru că mai presus de părerea specialiştilor pentru marele public e uneori mai importantă cea a jucătorilor.

UN GOAL DEMORALIZATOR ŞI SPORTIVITATEA ARADEANA

In cabina arădenilor e acelaş zgomot ca în toate cabinele după match.

Toată lumea îl acuză pe Gerold, care nu a făcut decât o singură greşală: aceea că a deschis scorul în colaborare cu Bărbulescu.

In schimb sunt foarte sportivi jucătorii arădeni.

Slivaţ, blonul şi masivul fundaş al A. M. E. F. A.-ei, e destul de calm:

„A fost un match fair. Am avut ghinion cu primul goal care ne-a descurajat. Altfel poate rezultatul era cu totul altfel.

Nu pot învinui portarul pentrucă a apărat în rest admirabil. Şi apoi Venus a meritat victoria. Goalul marcat le-a dat un avânt excepţional. Arbitrajul a fost foarte bun".

SZANISZLO declară masiv şi sever:

„Venus ne-a fost superior. Victoria lor este meritată. Goalul primit „prosteşte" ne-a descurajat.

Un ţap ispăşitor şi o sportivitate deplină.

PE FRONTUL „REPUBLICAN" UNDE A CAZUT RIPENSIA

Nu se poate spune că cel mai important match nu s'a disputat la Ploeşti.

Unul din combatanţi ocupa fireşte un loc nu tocmai onorabil dar rezultatul matchului avea o influenţă extraordinară pentru soarta clasamentului şi alura viitoare a campionatului.

Rezultatul este o surpriză? Nu, după Ploeşti. O mare chestie de noroc după părerea timişorenilor.

„UN MATCH SPLENDID... SPUNE DOMNUL INGINER HARET

Domnul inginer Haret a ieşit din panica, în care îl aruncase declaraţia lui Bartunek că nu poate juca.

„A fost un match splendid, în care ambele echipe au satisfăcut şi pe cei mai exigenţi spectatori.

Ripensia ne-a dominat teritorial dar n'a jucat mai bine decât noi.

Cred că victoria asupra Ripensiei a ridicat mult moralul echipei.

Cu Bartunek în centrul liniei de atac vom putea scăpa de pericolul, care ne ameninţă.

Dintre jucători mi-a plăcut Bocşa, care a făcut cel mai bun match al său de când e la Tricolor C. F. P. V.

Pentru matchul cu Venus ne vom pregăti foarte serios".

RIPENSIA A JUCAT GREŞIT, CREDE D. DR. CORNEL LAZAR

„Dacă echipa noastră înţelegea să joace cu aripile, câştigam cu trei puncte diferenţă.

A fost o mare greşală că s'a înaintat prin tripletă. In totdeauna găseau în careu şeapte-opt adversari.

Cel mai bun atacant al nostru a fost Beke.

Pe Bindea nu-l mai pun mult timp în echipă".

CE DECLARA JUCATORII

„BARTUNEK: „Tricolor a jucat un football de foarte bună calitate. Ripensia a fost însă mai bună.

Dacă jucam eu câştigam cu cinci puncte diferenţă".

(Bartunek e foarte serios şi spune asta cu cea mai deplină convingere).

„Dintre jucători cel mai mult mi-au plăcut Dobra şi Marksteiner".

CIOLAC: Mi-a plăcut în mod deosebit înaintarea Tricolorului.

Cu puţină şansă puteam câştiga noi".

LUPAŞ, care primise instrucţiuni precise de a-l marca pe Bindea şi nu se conformase cu cea mai mare stricteţe se justifică.

„Nu-i pentru mine rolul de poliţist. Eu cred că un half de margine nu trebue să aibe ca unică preocupare marcarea extremei".

COVACI I, eroul goalului victorios, face mărturisiri foarte inedite, în legătură cu acest goal.

„La goalul, pe care l-am marcat cu capul, mingia mi-a venit din bară

Am văzut plasa mişcându-se şi în primul moment am crezut că a fost goal. Şi era să pun mâna pe mingie. Dar mi-am dat seama în acelaşi moment că arbitrul poate nu acordă goalul şi atunci am dat cu capul.

Toţi băeţii au depus un efort îndoit pentru a suplini lipsa lui Bartunek".

ŞI CEI DOI ANTRENORI: POJAR ŞI WETZER

Iată ce declară şi cei doi antrenori ai echipelor.

POJAR: „A fost un match foarte spectaculos. Il puteam câştiga dacă înaintarea noastră ar fi avut suficientă forţă să termine acţiunile începute.

A jucat, fireşte, frumos pentru ochi dar ineficace".

Şi WETZER (care este cel mai fericit om din Ploeşti).

„Am spus băeţilor să lupte. Celor doi interi le-am spus să joace mai înapoi pentru că halfii de margine trebuiau să marcheze extremele.

Rezultatul m'a confirmat şi sunt fericit.

Despre Bartunek? A fost lovit dar credeam că va putea juca şi n'am spus nimic despre acest lucru pentru a nu enerva pe jucători".

Minelli va juca în Franţa, la Sochaux

Am arătat acum câtva timp, că unul din cei mai mari footballişti ai Elveţiei, fundaşul Minelli de la Grasshoppers, este în ceartă cu clubul său.

MINELLI

Clubul elveţian a şi primit până acum numeroase oferte pentru transferarea reputatului jucător şi una din cele mai tentante este — după ziarele franceze — venită din partea lui Sochaux.

Sunt mari şanse ca tratativele să fie duse la bun sfârşit şi în acest caz, în viitorul sezon, Sochaux ar avea o linie de fundaşi Minelli — Mattler. Doi căpitani de echipă naţională vor activa poate în acelaş club.

Mâine la Băneasa - Trap

Vor reintra Haron și Trixie

Alergări deschise. Vor concura vedetele

Cu reuniunea de mâine, metingul Societății hipice române intră în plină stagiune, cursele fiind de o importanță capitală.

Astfel se explică faptul că, deși în cursul săptămânii, reuniunea cuprinde totuși trei „probe de vedete".

Este o dovadă în plus că societatea organizatoare își dă cel mai mare interes pentru promovarea trapului.

Punctul forte al reuniunii de mâine, îl constitue reintrarea lui Haron și a lui Trixie. Primul este campionul bătrânilor pe anul trecut și probabil și pe anul acesta, iar Trixie contează printre elementele de bază ale trapului românesc.

Ei vor concura în câte o cursă din cele mai interesante, curse ce vor reuni la start numai elemente de valoare.

ANTICIPAȚII

PREMIUL MARȚIȘOR

Acest premiu va fi disputat de o parte din vedetele noastre, cari se găsesc în cea mai frumoasă formă. Toți partanții acestui premiu au la activul lor o serie de bune comportări, cari ne îndreptățesc să credem că lupta va fi din cele mai frumoase. In această alergare va reintra Haron.

PR. COLUMBIA

O alergare în care participă cai ca: Uța, Kundry, Ninon, Ideal și Guardian Girl, nu poate fi decât interesantă, mai ales că „alergătorii" vor beneficia — unii — de handicapuri. Clasa celor de mai sus este deajuns de cunoscută pentru a nu mai insista asupra lor.

Este de prevăzut: deci: o lupaă aprigă.

PR. CETATEA ALBA

In acest premiu va reintra excelenta iapă americană, Trixie, care va imprima cursei o notă de mare interes. Din restul concurenților, ies în relief următoarele nume, cari contează în trapul românesc: Viitor, Viziru, Jarvis, Ben Hur și calul în completă transformare, Pikaver. Este deci de prevăzut o luptă dusă până la epuizare, din care nu se știe cine va ieși învingătorul.

RESTUL PROGRAMULUI

Celelalte curse nu sunt nici ele mai prejos, de cele discutate mai înainte. Remarcăm premiile Cotnari, Covasna și Concordia, adevărate șarade, care nu vor fi deslegate, decât după disputarea lor.

CONCURENȚII PROBABILI

Premiul CAVARNA
Condiție — 15.000 lei

Electra	2080	0
Carioca	2080	0
Sorana	2140	A-sky
Măgura	2160	Szabo
Diadia Lul	2160	0
Furor	2180	?
Va-ta	2200	Drăgotescu
Ostaș	2220	Pavlic
Natașa	2240	Cerkasoff
Iubita	2240	Slobozenco

Premiul CORABIA
Condiție — 13.000 lei

Călin	1600	0
Paj Axtel	1600	Corol
Miriștea	1620	Szabo
Tibet	1620	Slobozenco
Turla	1640	0
Cilly Hannover	1640	Grünwald
Musculița	1640	Ghinea
Taina	1640	T. Marcu
Santuța	1660	0
Răsura	1680	Gaidaev
[illegible]	1680	A-sky
[illegible]ly	1680	Pavlic
Cina	1700	Tassopol
Barza	1700	A-sky
Eol	1700	Fischer

Premiul CONCORDIA
Condiție — 15.000 lei

Harry Piel	2120	0
Prinț	2140	Tassopol
Luntraș	2160	Dobrescu
Catinca	2160	0
Ezer jo	2160	Pavlic
Petruș	2160	Borisiac
Pacahantos	2160	Ghinea
Pikaver	2160	0
W. Josedale	2180	Cerkasoff
Jeannine Worthy	2180	0
Peceora	2180	0
Coconaș	2180	0
Ieroșca II	2200	Fischer
Ghid	2200	A-sky
Cupidon	2200	Pavlic
Guardian Girl	2200	0
Blondella	2220	Gram
Naverno	2220	0
Talaz	2220	0

Premiul MARȚIȘOR
Condiție — 18.000 lei

Giuditta	1700	T. Marcu
Voevodul Țig.	1700	0
Catinca	1700	Ghinea
Jade	1720	0
Guard. Girl	1720	0
Pikaver	1740	0
Haron	1740	A-sky
Margaret T.	1740	0
Rosalinde	1740	0
Theodora	1740	Bordei
Citronat Gordon	1760	Cerkasoff
Antrag	1780	Grünwald
Roland D.	1780	Fischer
Voraus	1780	0
Gondolat II	1800	Gaidaev

Premiul CHITILA
Handicap — 11.500 lei

Daisy Worthy	1700	Corol
Dame Wilton	1700	0
Valmaș	1700	D. Pavel
Mârțoaga	1700	0
Extra	1700	A-sky
Dor de Ducă	1700	0
Desiș	1700	Drăgotescu
Fudul	1700	Slobozenco
Crăiasa	1720	0
Luna	1740	Tassopol
Oborean	1760	Crainic
Lancia	1760	0
Harry Boy	1760	Ghinea
Dudu Gordon	1760	Gaidaev
Pan Worthy	1760	Borisiac
Primăvara	1780	0
Tais	1800	0
Cavaler	1800	N. Ionescu
Hollo	1820	Fischer

Premiul COLUMBIA
Handicap — 18.000 lei

Torent	2100	Crainic
Venezia	2100	T. Marcu
Fama	2100	Bordei
Szelvesz	2100	0
Coconaș	2100	0
Pacahantos	2100	0
Luntraș	2100	0
Primrose	2120	0
Ducesa	2120	0
Cupidon	2120	Pavlic
Guardian Girl	2120	0
Ideal	2140	Grünwald
Edith	2140	Fischer
Naplopo	2140	Dobrescu
Ben Hur	2140	Tassopol
Jarvis	2140	Ghinea
Ninon	2140	0
Pai	2160	0
Nation	2160	Gaidaev
Kundry	2160	0

Premiul COTNARI
Performanță — 13.000 lei

Dor de Ducă	1720	Slobozenco
Elena	1720	Brânzea
Peter Gordon	1720	0
Sorana	1740	0
Eol	1740	0
Diadia Lul	1740	Szabo
Mister	1760	0
Bețiv	1760	Fischer
Tais	1760	0
Durdulia	1780	Corol
Tava	1780	Drăgotescu
General Worthy	1780	0
Mura II	1780	T. Marcu
Busuioc	1800	Ghinea
Tufănica	1800	Gaidaev
Champion jr.	1820	N. Ionescu
Spic	1820	Gram
Pikaver	1840	Lucan
Cupidon	1840	0
Ninon	1840	Grünwald

Premiul CETATEA ALBA
Record — 15.000 lei

Voința	2120	Dobrescu
Champion jr.	2120	0
Busuioc	2120	0
Livada	2120	Cristodorescu
Eftin	2120	Crainic
Gangster	2140	A-sky
Pikaver	2140	0
Ducesa	2160	Tassopol
Bruma II	2160	Lucan
Ideal	2180	0
Guardian Girl	2180	0
Ben Hur	2180	0
Jarvis	2180	0
Ninon	2180	0
King Worthy	2180	0
Nation	2200	0
Talaz	2200	Dumitrescu
Trixie	2220	0
Blondella	2220	0
Viziru	2220	Fischer
Joppa Hanover	2240	Cerkasoff
Viitor	2260	0

Premiul COVASNA
Handicap — 13.000 lei

Zgomot	1700	Dobrescu
Parma	1700	Crotenco
Pinkerton	1700	Gram
Geisha	1700	A-sky
Puica	1700	Cristodorescu
Mura II	1700	0
Sultan II	1720	Gaidaev
General Worthy	1720	Corol
Busuioc	1720	0
Makrele	1720	0
Handicap	1720	Borisiac
Mura	1720	Szabo
Voința	1740	0
Legionar	1740	0
Ghimp	1740	Slobozenco
Dorna	1760	Pavlic
Peter Worthy	1760	0
Jeles II	1760	0
Kamaa	1760	Grünwald
Brad	1760	Fischer
Sorvaneț	1780	0
King Worthy	1800	0

DIVERSE INFORMAȚII

● *JOCUL austriac ajuns la 43.300 lei s'a închis eri la Băneasa Trap.*

● SE REAMINTESC tuturor conducătorilor dispozițiunile art. 61 aliniatul 3 și 4 din regulamentul alergărilor:

Toți caii sunt obligați a ieși la pas pe pistă, unde, în trap mic, în ordinea numerică de pe program ținând la o lungime de sulky unul după altul, vor trece defilând de două ori prin fața tribunelor.

Excepție vor putea face numai caii nervoși, cari însă vor trebui să obțină în fiecare zi o permisiune specială a comisarilor de a ieși mai înainte pe pistă și de a nu participa la această defilare în fața publicului.

● IN PROGRAMUL curselor de Miercuri pe care îl publicăm în altă parte a ziarului sunt cuprinse și modificările survenite în urma curselor de Duminecă și eri.

Aceste modificări sunt:

PR. CAVARNA
Furor 2180
Natașa 2240
PR. CORABIA
Rășina 1680
Cina 1700
Barza 1700
PR. CONCORDIA
Windsome Josedale 2180
Jeroșca II 2200
Ghid 2200
PR. MARȚIȘOR
Jade 1720
Pikaver 1740
Antrag 1780
Gondolat II 1800
PR. CHITILA
Crăiasa 1720
Furor necalificat
PR. COLUMBIA
Uța necalificat
PR. COTNARI
Champion jr. 1820
Pikaver 1840
PR. CETATEA ALBA
Uța 2220

● CREDINȚA a fost vândută de d. Stănciulescu d-lor Tulceanov și V. Andreyevsky. In schimb FACLA a fost cumpărată de d. N. Stănciulescu dela asociația V. Andreyevsky-Tulceanov. Facla are patru ani, descinde din Fidelity și Miss Willy și a trecut în antrenament la C. Slobozenco.

● VOLGA și TURTURICA au fost cumpărate de d. Nicolau dela Grajdul Sterea.

● BIBI a fost vândută de grajdul Sterea d-lui Noica.

● GRAJDUL STEREA a vândut d-lui Jean Veta pe *Boer, Oana* și *Orlo.*

ERI LA BĂNEASA TRAP

Antrag și Uța au concurat excelent

O reuniune reușită. Reintrarea victorioasă a iepei Winsome Josedale. Joppa Hanover o învinsă glorioasă. Champion junior și Furor în formă

Cu toate că ne găseam la a doua zi consecutivă de alergări, hipodromul Băneasa-Trap a cuonscut eri o afluență de zile mari. Acest lucru face dovada indubitabilă, a marelui progres realizat de sportul trăpașilor și care își datorează colosala ascensiune, aportului acestui câmp de curse. Totul contribuie la zilele de mare succes înregistrate de noua societate: organizare ireproșabilă, sport de prima calitate și excelentul confort oferit publicului pentru reuniunile acestui sezon.

JOPPA HANOVER, O INVINSA GLORIOASA

Proba principală a zilei, premiul Cernăuți, deși s'a soldat cu înfrângerea marei favorite Joppa Hanover, este departe să fi furnizat o decepție numeroșilor ei admiratori. Iapa grajdului Benckendorf, victima unui incident de parcurs și care a costat-o un prelungit galop în momentul când părea stăpână pe cursă, nu a avut timpul să recupereze terenul pierdut contra unor adversari de primă clasă, deși termina într'o alură drăcească. Nu ne înșelăm afirmând că puțini trăpași în Europa, ar fi izbutit să egaleze acțiunea fiicei lui Peter The Brever, și puțin mai departe ar fi salvat poate întreaga partidă.

Iapa americană, e indiscutabil cel mai valoros trăpaș care a evoluat pe câmpurile noastre de curse și dacă i se va oferi ocaziunea, va duce cu siguranță departe faima de care se bucură la noi.

ANTRAG A CAȘTIGAT PREMIUL CERNAUȚI

Premiul Copenhaga, în care a fugit Joppa Hanover, a revenit lui Antrag. Armăsarul d-lui Adem a realizat una din cele mai bune valori din carieră. A dispus de Gondolat II la 20 de metri, de Voraus la egal și de Sam Worthy la 40 de metri. Această împrejurare constitue un excelent certificat pentru armăsarul d-lui dr. Adem.

UȚA LA A TREIA VICTORIE CONSECUTIVA

O învingătoare merituoasă, a fost Uța, în repriza finală a handicapului Civil. Pensionara lui Pavlic e probabil să nu se oprească nici la acest ultim succes, întrucât posedă încă rezerve de secunde.

Conducătorul și antrenorul ei, merită felicitat pentru modul cum își menajează un cal, ale cărui picioare nu-i permit eforturi continui. Invinsul ei, Gruia, a fugit de asemenea un cal excelent; a avut însă nenorocul să găsească o adversară. în plină serie de succese.

WINSOME JOSEDALE, O DEMNA REPREZENTANTA A ELEVAJULUI AMERICAN

Premiul Chicago a ocazionat o victorioasă reintrare a iepei Winsome Josedale, ale cărei adevărate posibilități ne sunt încă necunoscute.

Pensionara lui Terehov a realizat aproape tot ce i s'a cerut până acuma, — o singură înfrân[...] du-i aureola: a[...] tea iepei Dork[...] dădea avanta[...] Suntem curioș[...] la examene m[...] greu de antici[...] se va situa pe [...] [...]gere umbrin-[...]ceia din par-[...]a. căreia îi [...]gii serioase. [...]i să o vedem [...]ai grele și e [...]pat, dacă nu [...] acelaș plan cu colega de grajd, Little Orphan.

ALTE REZULTATE

Este cazul să mai cităm și pe Natașa. Pensionara lui Cercasov a câștigat cu manifestă ușurință premiul Calafat, dovedind o remarcabilă formă.

Mențiune merită și Champion Junior, actualmente mai bine ca oricând.

Mai reținem pe Cimbric, care a început să meargă, pe Furor și pe Anny Worthy.

Rezultatul și descrierea alergărilor

114. Premiul CARAPCIU — Condiție (cat. 1/1)
(14,30) 8000, 2000, 1000, 500 lei

81 CIMBRIC	1	1620	2.55	1.48	Fischer	46	79
99 Românaș	2	1600	55^{6}	49^{8}	Popa	228	193
91 Ural	3	1600	59^{3}	52^{1}	Ghinea	183	153
99 Jocker	4	1600	3.00	52^{5}	Szabo	365	507
99 Urganda		1640	04^{3}	52^{4}	Zabelin	73	65
895 Țara		1700	07	50	Drăgotescu	121	72
99 Uranus		1600	09	38^{1}	Crotenco	60	63
— Domnia		1600	10^{9}	49^{4}	Corol	91	84
81 Olga		1600	14^{7}	2.01^{7}	Crainoc	250	535
91 Pușa		1600	23^{6}	07^{3}	Borisiac	600	845
99 Hispano		1600	oprit	—	Slobozenco	43	72^{1}
895 Dolly B.		1620	oprită	—	Gaidaev	45	38^{2}

1) Dist. pt. galop înainte.
2) Dist. pt. mers neregulat.

CIMBRIC (Badea Petre și Wiss Franciska) aparține d-lor N. și P. Velluda și este antrenat de E. Fischer.

Cotele: Tribună: 46; 18, 36; 54; Peluză: 79; 17, 58, 34 lei.

Domnia preia comanda, urmată de Jocker, Olga, [...] Românaș și Uranus. La prima trecere prin fața tribunei, Românaș a trecut în frunte. După el, vin Cimbric și Românaș, iar la intervale mai mari Jocker și Urganda. In ocol, Românaș își mărește avansul, profitând de galopuriie lui Cimbric și Domnia. Pe partea opusă tribunei, Românaș continuă să conducă, dar avansul său se scurtează treptat, Cimbric revenind puternic. In ultimul ocol, ordinea se schimbă, Cimbric trecând în frunte și până la sosire situația rămâne neschimbat. Locul al treilea a revenit lui Ural care, în ultimele fuleuri a prins pe Jocker.

115. Premiul CALAFAT — Record
(14,53) 8000, 2000, 1000, 500 lei

80 NATAȘA	1	2140	3.27	1.36^{7}	Cerkasov	10	10
113 Pinkerton	2	2160	27^{2}	35^{9}	Gram	230	160
100 Gangster	3	2180	30^{2}	36_{4}	Andreyevsky	53	53
105 Puica	4	2120	30^{6}	39^{3}	D-ra Crist.	229	229
87 Mister		2100	39^{4}	44^{5}	I. Rusu	1147	910

NATAȘA (Gordon Peter și Natter) aparține C-sei E. Benkendorff și este antrenată de N. Terehov.

Primă de crescător, lei 800, d-lui I. Matak.

Cotele: Tribună, 10; 11. Peluză, 10,50; 13.

Mister conduce trei sute de metri, urmat de Puica și Natașa. După primul kilometru, Natașa preia comanda, profitând de galopurile date de Mister, Puica și Pinkerton, revenit puternic. Celelalte două locuri au fost ocupate în ordine de Gangster și Puica.

116. Premiul CORSICA — Condiție
(15,10) 8.000, 2.000 lei

864 GROZAVA	1	1680	3.00^{2}	1.47^{2}	Crainic	14	12
24 Florita	2	1720	00^{9}	45^{8}	Abăluță	23	40
111 Cavaler		1740	departe	—	N. Ionescu	74	50^{1}

1) Dist. III pt. galopuri repetate.

GROZAVA (Gordon Peter și Orgia) aparține d-lui Gh. Iordănescu și este antrenată de Gh. Crainic.

Primă de crescător, lei 800, d-lui Gh. Iordănescu.

Cotele: Tribună, 14. Peluză, 12 lei. Event: Tribună, 15. Peluză, 13:10 lei.

Grozava conduce pe întregul parcurs, câștigând oprită asupra iepei Florita, care a pierdut plecarea și a mai galopat după prima sută de metri. Cavaler a mers până în ultimul ocol, unde s'a oprit. A pornit din nou, terminând parcursul, dar a fost descalificat pentru galopuri repetate.

117. Premiul CHICAGO — Condiție (1/10)
(15,43) 10.000, 3.000, 1.200, 800 lei

976 W. JOSEDALE	1	2120	3.14^{5}	1.31^{9}	Cercasov	14	14
75 Peceora	2	2160	17^{6}	31^{5}	Fischer	283	220
95 Pock	3	2220	18	29^{2}	Gaidaev	29	235
98 Ezer jo		2140	19^{3}	33^{1}	Pavlic	19	20

WINSOME JOSEDALE (Main Mc Elwyn și Dott's Senator) aparține C-sei E. Benckendorff și este antrenată de N. Terehov.

Cotele: Tribună. 14; 12, 20. Peluză, 14; 13, 20. Event: Tribună 20. Peluză, 36:10 lei.

118. Premiul CERNAUȚI — Record
(16,11) 12.000, 3.700, 1.500, 800 lei

101 ANTRAG	1	1780	2.33^{7}	1.26^{9}	Grünwald	260	138
94 Goldolat II	2	1800	34^{5}	25^{8}	Gaidaev	45	52
96 Centaur	3	1700	34^{7}	31	Crainic	1120	639
88 Sam Worthy	4	1740	35^{4}	28^{3}	Corol	107	86
95 Ducesa		1720	36^{1}	30^{8}	Tassopol	1400	532
101 Champion		1760	36^{8}	29^{1}	Ghinea	1866	798
73 Colina		1720	37^{0}	31^{8}	Szabo	1250	3130
58 Voraus		1780	38	28^{8}	Fischer	254	177
93 Havana		1740	38^{1}	30^{9}	Andreyevsky	373	213
95 Joppa Hanover		1760	34^{2}	27^{6}	Cercasov	12	12^{1}

1) Dist. II pt. galop sosire.

ANTRAG (Colonel Bosworth și Ante Guy) aparține d-lui Gh. Adem și este antrenat de L. Grünwald.

Din plecare se formează un grup care conduce, alcătuit din Centaur, Ducesa și Colina, iar la douăzeci metri urmează Sam Worthy. La prima trecere prin fața tribunei, plutonul din frunte rămâne nemodificat, însă având în vecinătate apropiată pe Joppa Hannover, Voraus, Gondolat II și Antrag. La eșirea din penultimul ocol, Joppa Hanover galopează, iar în frunte rămâne Centaur, urmat, la mici intervale, de Sam Worthy, Gondolat II și Antrag. Pe linia dreaptă, Gondolat II nu mai dă nimic și este depășit de Antrag și Joppa Hanover, revenită puternic. Intinsă la maximum, iapa americană sare în vecinătatea sosirei, lăsând victoria lui Antrag. Plasele au fost ocupate de Gondolat II și Centaur.

119. Premiul CIVIL — Handicap (Repriza I)
(16,36) 12.000, 3.700, 1.500, 800 lei

102 ANNY WORTHY	1	2160	3 15^{4}	1.30^{5}	Corol	29	25
93 Nation	2	2160	15^{5}	30^{5}	Gaidaev	38	48
93 Ben Hur	3	2140	15^{6}	31^{4}	Tassopol	52	48
72 Pandur	4	2160	16^{3}	30^{9}	Fischer	38	30
112 Pleava		2100	17^{3}	34	Dobrescu	495	222
93 Szelvesz		2100	18^{4}	34^{5}	Ghinea	520	6000
93 Cupidon		2120	20^{5}	34^{6}	Pavlic	97	133

ANNY WORTHY (Volo Worthy și Amaryllis) aparține d-lui I. Franc și este antrenată de S. Corol.

Cotele: Tribună, 29; 17, 24. Peluză, 25; 16, 23. Event: Tribună, 791. Peluză, 750:10 lei.

La declanșarea benzilor, Pleava pornește în cap, urmată de Szelvesz, Cupidon, Ben Hur, Pandur, Anny Worthy și Nation, care a galopa după prima sută de metri. După primii cinci sute de metri, Anny Worthy câștigă un loc în dauna lui Pandur, care a rămas ultimul. La a doua trecere prin fața tribunei, intervalele între concurenți s'au scurtat. In penultimul ocol, Pleava și Szelvesz continuă să conducă, având în apropiere pe Anny Worthy. Plutonul se mărește pe partea opusă tribunei cu prezența lui Ben Hur, Pandur și Nation. Ultimul ocol, este abordat în această ordine: Pleava, Szelvesz, Ben Hur, Anny Worthy și Nation. Primii doi cai nu mai dau nimic pe linia dreaptă, Anny Worthy, Nation și Ben Hur luptându-se până la sosire, avantajul final fiind de partea iepei Anny Worthy. Al patrulea a terminat Pandur.

120. Premiul CIVIL — Handicap (Repriza II-a)
(17,01) 12.000, 3.700, 1.500, 800 lei

95 UȚA	1	2180	3.14^{4}	1.29^{2}	Pavlic	41	35
95 Gruia	2	2200	14^{5}	28^{8}	Andreyevsky	74	70
93 Roland D.	3	2240	16^{4}	27^{7}	Fischer	19	16
109 Blondella	4	2160	16^{9}	31^{2}	Gram	125	286
77 Luntraș		2120	17^{2}	33	Dobrescu	406	286
75 Kundry		2200	17^{9}	30	I. Bordei	145	286
73 Pai		2160	19^{9}	32^{1}	Ghinea	135	305
93 Valenția		2180	19^{8}	31^{4}	Crainic	270	142

UȚA (Adonis și Uranie) aparține d-lui N. Hodrescu și este antrenată de M. Pavlic.

Cotele: Tribună 41; 12, 14, 11. Peluză, 35; 11, 12, 10,50.

După primele sute de metri, ordinea este următoarea: Luntraș, Blondella, Uța, Valenția. Această înșiruire nu se modifică după primul kilometru. Dar avansul lui Luntraș s'a micșorat mult. In penultimul ocol, de primii trei se apropie și Gruia. Toți concurenții își dau efortul pe partea opusă tribunei. Luntraș este depășit, iar Blondella galopează, astfel că ultimul ocol este abordat în ordine de Uța, Gruia și Roland D. Ultimul, forțat, galopează. Lupta dintre Uța și Gruia se termină pe linia sosirei cu victoria iepei. Al treilea, Roland D.

121. Premiul CYDONIA — Handicap
(17,26) 10.000, 3.000, 1.200, 800 lei

109 CHAMPION JR.	1	1720	2.41^{4}	1.33^{8}	Ghinea	32	30
105 Parma	2	1700	41^{6}	35^{1}	Crotenco	121	90
111 Voința	3	1720	42^{3}	34^{4}	Dobrescu	209	180
103 Brad	4	1740	42^{8}	33^{0}	Fischer	25	25
113 Makrele		1700	43^{7}	36^{3}	Grünwald	86	78
112 Peter Worthy		1760	44	33^{2}	Cristodorescu	211	225
79 Jeles II		1740	44^{8}	34^{7}	Strijinuc	120	94
112 Ciclop		1760	45^{2}	33^{9}	Slobozenco	560	420
112 Dorna		1760	45^{9}	34^{3}	Pavlic	211	225
113 Gen. Worthy		1700	46^{4}	37^{9}	Corol	64	116^{1}
97 Leu		1740	oprit	—	Marcenco		

1) Dist. X pt. galopuri repetate.

CHAMPION JUNIOR (Champion și Kinokönigin) aparține d-nei E. Ionescu și este antrenat de Gh. Ionescu.

Cotele: Tribună, 32; 19, 57, 61. Peluză 30; 20, 55, 45. Event: Tribună, 188. Peluză, 132:10 lei.

General Worthy nu conduce pltonul decât o sută de metri, fiind depășit de Parma, în timp ce Makrele și Brad galopează. La prima trecere prin fața tribunei, ordinea este următoarea: Parma, General Worthy, Voința, Champion junior. In ultimul ocol, General Worthy dispare din plutonul din frunte, fiind de altfel distanțat pentru galopuri repetate. Pe partea opusă tribunei, ca și în ultimul ocol, situația rămâne neschimbată, Parma conducând urmată de Voința și Champion junior. Pe linia dreaptă, cele două iepe sunt depășite, la finich, de Champion junior.

122. Premiul COMARNIC — Handicap
(17,55) 9.000, 2.300, 1.000, 700 lei

104 FUROR	1	2160	3.36	1.40	Popa	39	55
104 Harry Boy	2	2180	36^{2}	39^{2}	Ghinea	59	64
56 Fudul	8	2140	36^{9}	41^{4}	Slobozenco	65	76
104 Luna	4	2160	38^{4}	41^{1}	Tassopol	217	230
799 Extra		2140	38^{5}	42^{1}	Andreyevsky	145	73
92 Aluniș		2240	39^{8}	38^{1}	Szabo	53	34
104 Dudu Gordon		2160	39^{9}	41^{8}	Gaidaev	87	121
104 Tais		2220	42^{8}	40^{1}	Fischer	51	41
92 Valmaș		2100	oprit	—	Pavel	2517	6685

1) Dist, pt. mers neregulat.

FUROR (Bandi și Frunza) aparține Grajdului Emwe și este antrenat de E. Fischer.

Cotele: Tribună, 39; 15, 19, 22. Peluză, 55; 16, 17, 17.

Din plecare, în fruntea plutonului se instalează un lot de patru cai. Fudul conduce, având în apropiere pe Extra, dar s'a adăugat Harry Boy. Pe partea opusă tribunei, tot Fudul este leader, iar în pluton compact urmează Luna, Harry Boy și Furor, care s'a penalizat cu un scurt galop. La intrarea în linia dreaptă, Luna cedează pasul, iar din lupta angajată între ceilalți trei, Furor este învingător cu un gât asupra lui Harry Boy. Fudul a rămas al treilea, iar Luna a patra.

Mari pregătiri în vederea meetingului internațional

In vederea meetingului internațional de trap se fac mari pregătiri.

Societatea hipică română intenționează să transforme hipodromul Băneasa Trap într'un occidental câmp de curse.

Planurile amenajărilor s'au și făcut.

O nouă tribună va fi construită. Această tribună va fi situată imediat după linia de sosire și va fi de dimensiunile celeia existente.

Se vor mai face și alte însemnate amenajări. In privința acestora vom reveni.

Dela plecare la sosire...

Little Orphan în formă, Ghid un veritabil derbyst. Tutun s'a comportat în regres

● *GHID a câștigat în demn candidat al Derby-ului, dovedind că nu e lipsit de fond, singura calitate care i se contesta. Tactica de a se aștepta cu el, s'a dovedit fericită.*

● *KAMAA e un element conștiincios și merită să repurteze o victorie, și pentru proprietar, întrucât pentru pariori a repurtat-o recent.*

● *TALAZ avea o sarcină imposibilă. A verificat însă excelenta-i formă din eșirile anterioare.*

● *CATINCA e abuziv alergată și pe distanțe cari nu-i intră în aptitudini.*

Nu e deci de mirare că devine simplă figurantă.

● *EDITH, spre deosebire de restul grajdului, nu deține nici o condiție. Se impune să fie trecută la repaos.*

● *BARZA a concurat remarcabil și a repurtat o victorie comodă. Fiind o iapă corectă, — un mare atou într'o generație tânără — desigur că nu se va opri la această a doua victorie.*

● *CINA s'a apărat onorabil, contra fostei colege de graj. Iși va scoate cu prisosință ovăzul.*

● *RASURA posedă multă calitate, dar nu știe să înceapă. In ziua când se va desbăra de nărav, va deveni un element util.*

● *ELLY, posedă acelaș cusur, însă într'o măsură mult mai pronunțată. Păcat că această lipsă, îi paralizează cea mai mare parte a posibilităților ei, amenințând serios o carieră plină de promisiuni.*

● *GUARDIAN GIRL, o învingătoare pentru pariori, și-a luat revanșa contra lui Tutun, care dispusese de ea cu trei zile înainte, în aceleași condițiuni de distanță. Incertitudinea turfului, își spune mereu cuvântul.*

● *TUTUN, mare favorit al mutualului — și pe bună dreptate — a cauzat o decepție, numeroșilor lui susținători. De unde era de așteptat să concureze în progres, a dat chiar înapoi.*

Pensionarul lui Slobozenco, nu e pentru moment un pretendent serios la gloria Derby-ului.

● *CHAMPION JUNIOR, a marcat un serios salt de valoare, datorit desigur schimbărei de conducere. Fără galopul luat în ocol, ar fi fost greu de învins.*

● *VOEVOD nu și-a câștigat titlul de cal de curse, deși a reușit să se plaseze al doilea. Acelaș lucru, și pentru restul cailor pe cari i-a precedat la sosire.*

● *LITTLE ORPHAN nu a fost silită la nici un moment să se întrebuințeze. Ceiace s'a degajat înbucurător din această exhibiție, a fost felul cum a reușit să plece, deși avea în spatele ei un element iute, de talia iepei Jade. E semnificația unei perfecte forme.*

● *HERCEGNO a repurtat o victorie merituoasă și care o recomandă în cea mai bună formă. Cu tot galopul luat după primul ocol, fiica lui El. Colorado, a găsit resurse să treacă de lotul numeros al adversarilor și la urmă să câștige detașat.*

● *GIUDITTA a mișcat ceva mai mult, decât în ultimele eșiri.*

E totuși încă departe de buna ei valoare și mai ales de speranțele ce se puneau în ea.

● *TAVA nu-și va găsi curând alergarea, în actuala condiție.*

● *BUSUIOC, al doilea favorit al cursei, nu s'a găsit la largul lui pe 1700 m. Poate pe un parcurs mai lung, să fie mai periculos.*

● *IEROȘCA II a câștigat grație faptului că Fischer a jenat pe Jeannine Worthy. Surul e un element util și totuș și va furniza încă succese noului său proprietar.*

● *JEANNINE WORTHY nu mai știe să termine o alergare, deși în trecut avea reputația unei excelente finischeure. Probabil că vârsta și starea picioarele, își spun cuvântul ohtăritor.*

● *PACAHANTOS a redevenit elementul decepționant din trecut. Deși avea o șansă de primul ordin, nu a fost periculoasă la nici un momentt.*

● *ZVON a repurtat o victorie confortabilă. Fiul lui Badea Petre traversează o perioadă de progres, la care contribuția lui Fischer, își are întregul aport.*

● *GENERAL WORTHY e un element nenorocos și cum e alergat abuziv, nu credem cră va încorona cu succes ambițiunea lui Corol.*

O perioadă de odihnă nu i-ar strica.

● *MAKRELE părea la un moment dat că a scăpat în câștigătoare.*

A galopat însă, după ce în acel moment victoria lui Zvon nu mai făcea nici un dubiu. Ar fi rămas însă a doua.

● *ZGOMOT a confirmat exhibiția-i anterioară, unde a greșit atunci când s'a cerut să persevereze în conducerea cursei. Are un caracter nenorocit.*

● *CRAIASA, a reușit să-și găsească alergarea. E tot ce putea spera această mediocritate.*

INFORMAȚII

ERI LA BANEASA-TRAP

❖ AU FOST distanțați:

Hispano în parcursul premiului Carapciu pentru galop înainte.

Dolly B în aceeaș alergare pentru mers neregulat.

Cavaler, dela locul al treilea în parcursul premiului Corsica pentru galopuri repetate.

Joppa Hanover, dela locul al doilea în premiul Cernăuți, deoarece a galopat la sosire.

General Worthy în parcursul premiului Cydonia pentru galopuri repetate.

Leu, în aceeaș cursă pentru mers neregulat.

Valmaș, tot în premiul Comarnic, pentru mers neregulat.

❖ AU FOST amendați: d. *Abăluță* cu 100 lei deoarece nu a defilat reglementar cu Florita.

N. Gaidaev cu 2.000 lei pentru busculada provocată în Gondolat II în parcursul premiului Cernăuți.

❖ ARMASARULUI Cavaler îi s'a interzis accesul în probele publice pe o lună de zile pentru completarea dresajului.

❖ DAM mai jos cotele plătite la event:

La TRIBUNA:
Natașa-Grozava 15, *Grozava-Winsome Josedale* 20.
Antrag-Anny Worthy 791.
Uța-Champion junior 188.
La PELUZA:
Natașa-Grozava 13.
Grozava-Winsome Josedale 36.
Antrag-Anny Worthy 750.
Uța-Champion junior 132.

❖ D. M. ABALUȚA a cumpărat pe Wapiti, care va face monta în București.

❖ DIRECTOR aparține în exclusivitate grajdului Greceni. D. Tulceanov a vândut cota parte de proprietate a d-sale.

❖ D-NA M. COROL a cumpărat pe *Steluța*, iapă de doi ani din Petriș și Senhnsucht și pe *Liliac*, armăsar de un an din Gretelbub și Luța dela d-na Rădulescu.

❖ MAINE la ora 12 a. m., expiră termenul pentru a doua înscriere în premiile Al. Marghiloman și Marcenco.

❖ ZAZA II. care aparține d-lui I. Fotescu, a născut un mânz din Domnișoru.

❖ INTRE D. KOPE și d-na A. Rădulescu a intervenit următorul schimb: d. Kope a cedat pe Speranța, iapă de un an din Avanti și Proza în schimbul iepei Luța pe care o va utiliza pentru reproducție.

● PISICA va sosi la începutul săptămânei viitoare în antrenament la I. Crotenco.

● CIOCARLAN, MAGICIENNE și MELITA au trecut în antrenament la Ion Gheorghe.

Ciocârlan și Magicienne aparțin d-lui colonel Polizu Micșunești iar Melita d-lor lt. Seicaru și C. Botea.

● TOT LA ION GHEORGHE au venit în antrenament *Brânceni* și *Lăncier*, proprietatea d-lui Pleșea.

● BISTRIȚA este așteptată să nască zilele acestea, fiind plină cu Hanibal II. Va fi prezentată aceluiaș armăsar.

● BORISKA a născut la Târgșor un armăsar din Birmah. fi prezentată lui Decision.

VOLLEY BASKET-BALL

Retrospecţiuni

Pe marginea celei de a zecea etapă a cupelor de iarnă

Un spectacol mare, dar cu câteva lacune care au dăunat sportului în general şi basket-ballului în special

S'a dus şi această etapă şi, desigur, ar fi trecut, curând în anonimat, ca şi precedentele, dacă nu ar fi avut câteva fapte interesante şi altele cari ies din comun, ce ne fac să mai stăruim asupra ei.

Şi astfel, iată că această a zecea etapă în numărătoarea oficială, dar prima de acest gen în sezonul care este pe sfârşite, ne face să ne apropiem mai mult de ea şi să o descoasem, atât pe cât este posibil, până în cele mai întunecoase colţuri, spre a scoate la iveală TOT ce ea a pricinuit, fie că acest TOT este numai bine sau numai rău.

Am spus că privită din anumite puncte de vedere ea este unică printre cele disputate în această iarnă.

Intr'adevăr. Duminică am avut pentru prima oară două partide care s'au terminat în'tr'un mod cu totul neaşteptat şi care au contribuit la anihilarea unei mari părţi din laudele ce i se cuveneau.

Prima este întâlnirea dintre S. C. şi C. F. R. în cadrul campionat. de basket-ball, iar secunda partidă Venus-Sp. Studenţesc, socotită ca semifinală a cupei „Inainte".

Dar, dacă ultima a pătimit numai prin câteva scăpări de arbitraj explicabile de altfel prin atmosfera în care s'a jucat, matchul de basket V. S. C.—C. F. R. are un întreg „cântec".

Să relatăm mai amănunţit faptele peste care în cronică am trecut fără să insistăm.

Jocul începe cu atacuri frumoase din partea V. S. C.-ului care reuşeşte să ia conducerea.

C. F. R.-eul încearcă să reacţioneze, dar are în faţă o apărare serioasă din toate punctele de vedere.

Astfel în timp ce Ionescu Cristian-Neaţă joacă foarte bine interceptând minunat pasele adversarilor, coechipierul său uzează de un joc dur şi pe deasupra periculos, care de altfel îi atrage trei sancţiuni, cu care, mulţumindu-se, iese depe teren.

Pentru scurt timp însă, căci Ionescu este lovit şi nevoit să stea pe tuşe.

In tot acest timp, scorul oscilează când pentru o echipă, când pentru alta, primul „time" sfârşindu-se cu 14—13 în favoarea V. S. C.-eului.

Partea doua a jocului debutează printr'un foult grosolan făcut de bănuitul jucător de basketa Poenaru, ce intră în plină viteză în Iatropol dela C. F. R., care era în săritură la coş şi pe care îl aruncă afară depe teren.

Arbitrul nu vede sau se face că nu vede, căci nu sancţionează pe această brută pe care de altfel îl mai eliminase din joc pentru două minute.

Această scăpare are însă urmări nebănuite, căci începe să se joace numai omul, mingia fiind un fapt secundar.

Acest nou „gen de joc" fiind început, el nu mai poate fi stăvilit căci încercările arbitrului aduc eliminarea unui jucător feroviar care comisese în *acele momente* infracţiuni extrem de mici în raport cu cellalţi.

Deşi handicapaţi serios „ceferiştii" luptă eroic, dar par'că este un făcut. Toate scăpările, arbitrul le face pe pieleu lor aşa că Leon Teodorescu, căruia i se „suflă' paşi la un pivot, se enervează şi aruncă mingia.

Urmarea este că a fost eliminat şi matchul încheiat cu acest ultim eveniment, căci arbitrul nu dă voie să se joace în trei (pe bună dreptate).

Nu vom căuta să arătăm nominal pe vinovaţi, dar vom da părerea tuturor care au văzut acest match, în ce priveşte măsurile care trebuesc luate.

Prima şi cea de mai mare importanţă este aplicarea noului regulament internaţional, care a şi fost redactat de comisia de arbitri.

De altfel e singur măsură necesară, căci acest regulament cuprinde tot ce au nevoe în acest moment basket-ballul şi volley-ballul românesc.

Căci suntem siguri că atunci când nu se va mai permite la basket să se atingă omul, ci să se joace numai mingia, iar partida va fi condusă de doi arbitri, se vor elimina toate aceste neplăceri de care suntem SILIŢI să pomenim şi chiar să insistăm, fiind necesar ca răul să fie curmat cât mai curând, dela rădăcină.

Ca jocul să fie condus de doi arbitri este necesar şi la volley-ball, căci unul singur este greu să supravegheze toate tuşele terenului, mai ales în sală unde luminaţia lasă mult de dorit.

S'a încercat să se plaseze arbitrii de tuşe, aleşi ad-hoc de conducătorul matchului.

Acest sistem nu a reuşit şi nici nu va putea reuşi vreodată căci aceştia, neavând nici un fel de răspundere în faţa nimănui, nu sunt totdeauna de bună credinţă şi nici nu pot interveni la scăpările celui care fluieră, şi care face, în majoritatea cazurilor, tot ce crede.

Neajunsul ar fi înlăturat când ar fi un al doilea observator, astfel ca să se poată suplini greşelile.

SE POATE FACE ACEASTA MODIFICARE IN ARBITRAJ?

Da! Se poate. Căci dacă s'au găsit persoane care să se opună la schimbarea regulilor de joc la mijlocul unei competiţii, pe motiv că unele echipe vor suferi handicapuri prea serioase, suntem siguri că nimeni nu va fi împotriva acestei schimbări, ea neaducând jocului nici un fel de alterare, având numai rostul de a fi condus cu mai mare exactitate şi de a elimina greşelile, care de multe ori pot dăuna interesului total al unei competiţii.

Se va obiecta că nu sunt arbitri suficienţi. Să se înceapă odată şcoala de care se vorbeşte, şi dacă nici atunci nu se vor găsi noi elemente să se rezume acest fel de arbitraj numai la partidele din cadrul primelor categorii.

Este o măsură care nu cere altceva decât bună voinţă din partea acelor care ţin în mână destinele acestor jocuri şi deci care va putea fi aplicată cât de curând.

Sperăm că cele spuse mai sus nu vor rămâne fără ecou şi că cel mai târziu la începerea returului, vor vedea doi arbitri pe teren.

Aceasta cu atât mai mult cu cât este dorinţa unanimă a sute de spectatori şi jucători care sunt dornici de a fi lipsiţi odată de greşeli ce îi costă ca rezultat al matchurilor şi îi enervează în timpul jocului.

Şi acum terminând această parte să analizăm situaţia echipelor în cele trei competiţii puse în joc.

CUPA „INAINTE"

In seria I-a Venus conduce în clasament cu un avans de trei puncte, dar cu două partide mai mult jucate.

In realitate adversarii au jucat mai puţine, Sp. Studenţesc fiind în turneu, iar Viitorul şi Macabi având de rejucat partida.

Şansele negrilor pentru a ajunge în finală s'au diluat însă prin egalitate cu Sp. Studenţesc, căci aceştia au numai 1 punct pierdut.

E drept că mai au două matchuri grele cu Macabi şi Arhitectura.

Dar prima nu are momentan echipa completă iar al doilea match este „în familie".

Aşa că cele mai mari şanse le au tot „universitarii".

Pentru plachetă Viitorul este desemnat cert, chiar dacă pierde viitoarele matchuri.

Plutonul îl închee Miorita, care deţine cu destulă autoritate lanterna roşie.

Iată cum se prezintă clasamentul:

Venus	10	8	2	0	18: 2=18
Sp. Stud.	8	7	1	0	15: 1=15
Macaby	9	7	0	2	14: 4=14
Viitorul	9	5	2	2	12: 6=12
V. S. C.	10	4	4	2	12: 8=12
Inainte	10	4	1	5	9:11= 9
Caraiman	10	4	1	5	9:11= 9
A. S. A.	9	2	3	4	7:11= 7
Vif. Dacia	10	2	1	7	5:15= 5
Rahova	10	1	3	6	5:15= 5
M. Oficial	9	2	0	7	4:14= 4
Miorita	10	1	1	8	3:17=3

In seria II-a câştigătorul este desemnat în persoana Telefon Clubului, care a scăpat de ultimul adversar periculos, Avântul Sportiv, care în schimb va juca finala pentru plachetă.

Clasamentul se înfăţişează astfel:

Telef. Club	10	8	1	1	17: 3=17
Av. Sportiv	10	7	2	1	16: 4=16
C. F. R.	10	5	4	1	14: 6=14
Aurora	10	6	1	3	13: 7=13
Vergu	10	6	1	3	13: 7=13
O. C. B.	9	4	4	1	12: 8=12
Bonaparte	10	4	1	5	9:11= 9
Radu Vodă	9	2	3	4	7:11= 7
Delavrancea	10	1	3	6	5:15= 5
I. P. S. P. B.	10	1	3	6	5:15= 5
Peba	10	1	3	6	5:15= 5
A. C. T.	10	1	0	9	2:18= 2

BASKET-BALL FEMENIN

Lupta este pe departe de a fi lămurită, căci Vergu şi Caraiman au numai câte o înfrângere.

Şansele cele mai mari le are însă tot Caraimanul, căci a jucat cele mai grele matchuri, în timp ce Vergu mai are de jucat cu Sp. Studenţesc, un adversar periculos.

Iată clasamentul:

Vergu	5	4	0	1	57:14=8
Caraiman	4	3	0	1	43:15=6
Aurora	5	3	0	2	31:23=6
Sp. Stud.	5	2	1	2	55:32=5
Start Club	5	2	0	3	34:29=4
Delavrancea	5	2	0	3	13:36=4
Bonaparte	5	1	1	3	19:55=3
Vif. Dacia	4	1	0	3	9:59=2

CUPA GROZAVESCU

Este la început şi a dat prea multe surprize, aşa că nu vom face nici o anticipare.

CLASAMENTUL

V. S. C.	3	2	0	1	53:51=4
Sp. Stud. I	2	1	0	1	60:29=2
Arhitectura	2	1	0	1	57:85=2
V. Dacia	0	0	0	0	0: 0=0
C. F. R. I	1	0	0	1	21:26=0

— gh. epuran —

Turneul Sportului Studentesc în Polonia şi Letonia

VI

descris de Dudu Riegler

Cine era? Cred că bănuiţi persoana în prea simpaticul Decebal Ghiţescu. — Tase Lute — cum se recomanda tuturor străinilor. Deşi nu jucase, deoarece după cum am spus era bolnav, totuşi numai prezenţa lui în tribună a făcut să tresalte inima unei simpatice letone.

La telefon a fost urmat de un alai întreg; acolo, mai cu germana, mai cu franceza şi chiar cu... româneasca noastră, şi-a dat un rendez-vous pentru după masă la 5, la Operă.

Dar ingrat cum este, nu s'a dus!

După acest divertisment comic, am plecat la restaurant, unde, după ce luăm în grabă micul dejun, ne îndreptăm spre Legaţia română. Acolo suntem primiţi de Ex. Sa d. ministru Stoica, o veche cunoştinţă a noastră dela Sofia, din 1934. D-sa se scuză de deranjul care era acolo, căci tocmai se făceau preparativele pentru plecarea dânsului, ca ambasador la Ankara. Ni se serveşte un copios bufet, udat de un excelent vin francez. Din cauza căldurei se permite jucătorilor să bea câte un singur păhărel. Ceilalţi cari nu jucau, s'au servit de mai multe ori!

Părăsim Legaţia şi pentrucă orele erau înaintate, aproape 2, mergem la masă — după cum se vede o ducem într'o continuă mâncare — unde abia ciugulim câte ceva. Incercăm în acest timp câteva materiale sportive foarte bune şi nu prea scumpe.

După aceasta ne îndreptăm către hotel şi către odihnă. Câţiva, mai nervoşi, trec la o masă unde fac un bridge.

La ora 5 ne echipăm repede şi plecăm spre sală, unde suntem întâmpinaţi de acelaş număr apreciabil de admiratori şi mai ales admiratoare.

„Faun" este din nou în elementul său. De rândul acesta sunt asaltaţi şi conducătorii. D. Topliceanu le împarte cu desinvoltura unui om conştient de farmecul său personal.

Trecem în cabină şi începem din nou recomandările technice.

Primii cari intră pe teren sunt volley-ballistii. Sunt siguri pe puterile lor şi nu concep o înfrângere. In urmă sunt două mii de persoane, număr care ne impresionează.

Jocul începe în nota noastră de superioritate. Ne reuşesc toate încercările. Ceeace derutează pe adversari mai mult, sunt mingile plasate, lucru neobişnuit la ei. Ai noştri sesizează acest punct vulnerabil şi-l exploatează. Publicul este încântat de demonstraţia pe care le-o oferim. Sp. Studenţesc a făcut, în acest match, cea mai bună partidă din tot turneul. Fără pic de trac, cu o siguranţă uimitoare pe balon, mingi splendid plasate, în fine toată gama artei acestui frumos joc a fost executată de tinerii şi totuşi bătrânii noştri camarazi. Intreaga echipă formată din: Raţiu, Danielescu, Grigorescu, Bălteanu, Niculescu şi Teodoru merită toate felicitările căci au dat dovadă de o dragoste de club rar întâlnită.

Jocul în sine a fost simplu. Luptă propriu zis a fost în primul set. Ai noştri pun stăpânire pe joc şi acumulează punct după punct. „Vaugi", adversarul de ieri la basket şi cel de azi la volley, face eforturi pentru a micşora diferenţa. Reuşeşesc câteva prese frumoase şi ajutaţi, din nou, de acel serviciu necruţător, ne răspund cu un număr de puncte egal. Astfel este situaţia până la 11. De aici, Raţiu Niculescu şi Danielescu prin două prese, un blocaj şi o plasată reuşesc cele patru puncte decisive.

Setul doi, după cum am spus, a fost, aproape, o simplă formalitate. Siguri de victorie, cu dorinţa fermă ca ea să fie cât mai netă, Sp. Studenţesc joacă în adevăraţi maeştrii şi-şi apropie setul la scorul net de 15-6.

Deci a doua victorie a turneului a devenit fapt îndeplinit. Şi ceace este mai frumos că ne-am revanşat de partida pierdută ieri la basket.

După o scurtă pauză, „Armia" intră pe teren, urmată imediat de „Vaugi". Eram curioşi să vedem ce vor face învingătorii noştri de ieri în faţa campionilor, pentru a putea trage o concluzie de rezultatul reuşit de noi.

„Vaugi" după o partidă spectaculoasă, reuşeşte să ţină în şah renumita formaţiune a campionilor Letoniei, cedând cu strânsul scor de 27-21 (21-11). După cum se vede din scor, fiecare echipă a avut superioritatea într'una din reprize. Dacă totuşi au cedat, aceasta se datoreşte rutinei celor dela „Armia" cari ţinând cât mai mult balonul, au împiedicat pe adversari să atace. Este o artă şi acest lucru, de a şti să menţii un rezultat. Prin prisma acestui rezultat ne putem da seama de excepţionalul scor reuşit de noi în faţa acestei echipe.

Aceasta, ca să se ştie, pentru că am jucat cu cele mai bune echipe străine din ţările respective, nu cu echipe de duzină, cum se pretinde în unele cercuri, aşa zise sportive, dela noi.

UNIVERSITARII INTRE EI

Urmăm noi cu „Universita-Sport" campioana mondială universitară, de basket-ball. In faţa unor astfel de adversari ne simţeam mici, mici de tot. Datorită însă, dragostei noastre de club şi mai ales faptul că reprezentam un club pur universitar, care are în fruntea sa pe cel mai mare admirator al sportului universitar, Rectorul Universităţii Bucureşti, Constantin Stoicescu, au făcut să luptăm cu ultima noastră energie pentru apărarea culorilor, atât de dragi nouă.

In loc să cedăm, cum ne aşteptam, la un scor astronomic, am făcut o partidă excepţională, calificată de cunoscătorii letoni, drept cel puţin egală cu a adversarului nostru. Aceasta cred că este cea mai frumoasă laudă care putea să ni se aducă: egalii campionilor mondiali. Ce poate fi mai frumos şi mai măgulitor!

După preliminare, adică strigătul leton „Sreics", schimbarea fanioanelor şi alegerea terenului, arbitrii dau semnalul de începere.

Incepem jocul cu formaţia standard: Belitoreanu, Riegler, Sădeanu, Rusu, Bălteanu.

Superioritatea este dela început, ca deobiceiu, de partea noastră. Chiar reuşim să deschidem scorul prin Sădeanu. Acest lucru ne dă curaj, căci vedem că speranţa noastră realizatoare, este în formă. Jucăm frumos în câmp dar la coş avem unele ezitări sau passe defectuoase, cari fac să nu transformăm în puncte, această scurtă dominare. Incet, încet U. S. Riga îşi revine şi atacă fără întrerupere. Cedăm şi letonii marchează trei coşuri. Lupta este îndârjită, căci nu vrem un scor care să ne păteze renumele, creat cu atâta trudă. După şapte minute, Rusu iese mort de oboseală. Intră Ghiţescu care deşi bolnav n'a vrut să ne priveze de serviciile sale.

(Va urma)

Astă seară se întruneşte biroul federal

Astăseară, începând de la ora 21 se întruneşte în localul U. F. S. R.-ului biroul F. R. B. V. Domnii membri sunt rugaţi a nu lipsi, pe ordinea de zi fiind chestiuni foarte importante.

Sunt deasemenea convocaţi d-nii Mircea Tomescu şi Ema Dumitrescu.

SPORTURI DE IARNA

Concursurile internaţionale de ski s'au terminat

După două zile de „penumbră", jugoslavii au terminat formidabil

Bevec a câştigat proba de sărituri, iar Zembo, concursul combinat (fond + sărituri). Germanul Obermann a fost angajat antrenor de prefectura judeţului Braşov, pentru tinerele elemente locale

Braşov, 27 (Prin telefon dela trimisul nostru special). — Astăzi, la Poiana Braşov, s'a consumat ultimul act al concursurilor internaţionale de ski, probele de sărituri şi combinat (fond-sărituri), cari au închis în apoteoză această magnifică întrecere interţări.

Minunata staţiune de sporturi de iarnă situată la câţiva kilometri de oraşul dela poalele Tâmpei, a trăit azi o zi de mare sărbătoare.

Un public record, venit din Braşov, a ţinut să admire pe săritorii celor trei ţări evoluând pe splendida trambulină a clubului braşovean K. S. V.

Iar deplasarea nu i-a fost în zadar.

A asistat la un adevărat regal de sărituri, oferit de cele mai reprezentative figuri, în această specialitate, ale skiului iugoslav, german şi român.

BEVEC, KLAUCNIK, HAUSLEITNER ŞI SCHMUTZLER EROII CONCURSULUI

Pentru a doua oară iugoslavii ne-au demonstrat că au stofă de excelenţi skieuri..

Succesul de ieri, l-au reeditat astăzi, întărind convingerea noastră că skiul iugoslav este într'un real progres, progres care îi apropie de clasa skiului apusean.

Intâlnirea de ieri a avut drept protagonişti pe BEVEC un nume nou dela începerea concursurilor, KLAUCNIK, HAUSLEITNER şi SCHMUTZLER.

Primul a arătat că este un talentat săritor. Este supranumit în „ţara Dolomiţilor" speranţa No. 1, titlu pe care îl merită pe deplin. Incă tânăr — are doar 19 ani — a difuzat mari talente pentru această probă, care pe lângă multă tehnică, cere în deosebi un perfect sânge rece.

Bevec întruneşte cum nu se poate mai fericit toate aceste calităţi.

Klaucnik, este omul despre care am mai avut prilejul să vorbim.

Astăzi, a confirmat în totul atributele pe care i le-am dat aici.

HAUSLEITNER ŞI SCHMUTZLER, CEI MAI BUNI ROMÂNI

„Proaspeţi" întorşi dela Klangenfurth Hausleitner şi Schmutzler au dovedit că participarea lor la întrecerea de sărituri din inima Tirolului, le-a fost de un real folos.

Ambii au demonstrat că şi-au însuşit multe lucruri bune de pe urma acestui voiaj şi că sunt elemente capabile de performanţe excepţionale.

Din lotul celorlalţi reprezentanţi ai culorilor noastre s'au impus în ordine : Mores, Bedners, Gött şi Welkens.

IUGOSLAVUL ZEMBO A CAŞTIGAT „COMBINATUL"

Proba de combinată de fond şi sărituri, disputată ieri la Predeal, a fost cucerită de iugoslavul Zembo, care a reuşit cel mai bun punctaj.

In clasament este secundat de eroul probei de azi, Bevec (J.) şi germanul Oberman.

Locul patru a revenit lui Gyury Covacy urmat de Dressnaudt.

O REGIE TEHNICA IMPECABILA

Nu putem trece cu vederea partea tehnică a acestei întreceri, al cărei succes se resfrânge asupra clubului K. S. V., care a pus cu atâta bunăvoinţă trambulina sa la dispoziţia concurenţilor.

O echipă de cunoscători a îndeplinit funcţiunea atât de pretenţioasă de a califica pe concurenţi.

Este, cum am spus, o operaţiune care cere multă, pricepere şi experienţă. Echipa tehnică de azi şi-a îndeplinit această ingrată misiune în condiţiuni optime, fapt pentru care merită toate felicitările.

REZULTATELE TEHNICE SARITURI

1. Bevec (Iugoslavia), 331,5 puncte (38, 39, 50 şi 42 m.).
2. Klaucnik (Iugoslavia), 326 puncte.
3. Hausleitner (România), 299 puncte.
4. Schmutzler (România), 275 puncte.
5. Mores (România), 264,7 puncte.
6. Bedners (România), 264,7 puncte.
7. Zembo (Iugoslavia), 263 puncte.
8. Gött (România), 264 puncte.
9) Welkens (România) 242 puncte.

COMBINAT (FOND-SARITURI)

1. Şembo (Iugoslavia), 423 puncte.
2. Bevec (Iugoslavia), 419,6 puncte.
3. Obermann (Germania), 414 puncte.
4. Covacsy Gyury (România), 357,6 puncte.
5. Dressnaudt (România), 242,4 puncte.

BANCHETUL DELA RESTAURANTUL TRANSILVANIA

După consumarea concursurilor, cari au luat sfârşit la ora 13, toţi oficialii şi concurenţii au coborît cu autocarul la Braşov.

Aci, oficialităţile şi populaţia oraşului au făcut oaspeţilor o caldă şi entuziastă manifestaţiune de simpatie, după care toată lumea s'a îndreptat spre restaurantul Transilvania unde, primăria municipiului Braşov a dat, în cinstea concurenţilor, un mare banchet.

La această masă au participat toate notabilităţile oraşului, în frunte cu d-nii : col. Tocineanu prefectul judeţului, Puchianu primarul oraşului, consulul Germaniei la Braşov, col. adj. Emil Pălăngeanu preşedintele F. R. S., Hans Gunesch, maior Scărneciu, maior Vintilă Cristescu, prof. Moldoveanu, prof. Ion Coja, Vasile Nicolau, concurenţii străini şi români, etc. etc.

La toast a vorbit d. col. Tocineanu prefectul judeţului, răspunzând d. col. adj. Emil Pălăngeanu.

Masa a luat sfârşit la ora 15.

IUGOSLAVII VOR PLECA PRIN BUCUREŞTI

Echipa iugoslavă va veni mâine (azi N. R.) în Capitală, de unde va pleca spre Iugoslavia. Este probabil ca ei să mai rămână câteva zile în Bucureşti înainte de a pleca.

OBERMANN RAMANE LA BRAŞOV

Germanul Obermann, una din revelaţiile acestui concurs internaţional, a fost angajat de prefectura judeţului Braşov ca antrenor pentru tinerii skieuri din localitate.

Antrenamentul, care va avea ca tearul de acţiune Schullerul, va dura timp de o săptămână.

Ceilalţi colegi ai lui Obermann vor pleca imediat spre Austria, părăsind ţara prin punctul de frontieră Episcopia Bihorului.

Soc. de patinaj Cluj

a câştigat Cupa Hirsch

disputată la Gheorghieni

Gheorghieni, 27 (prin telefon). — La concursul de patinaj din localitate, s'au obţinut următoarele rezultate:

JUNIORI DOAMNE :

1. Valter (Braşov).
2. Draganiuc (Cernăuţi).
3. Covaci (Cluj).
4. Bek (Bucureşti).

JUNIORI DOMNI :

1. Balaj (Cluj).
2. Hanko (Cluj).
3. Ienei (Tg. Mureş).

SENIORI DOAMNE :

1. Romica Pop (Braşov).
2. Guber (Bucureşti).
3. Valter (Braşov).
4. Draganiuc (Cernăuţi).

SENIORI DOMNI :

1. Balaj (Cluj).
2. Hankov (Cluj).
3. Ienei (Tg. Mureş).

JUNIORI PERECHI :

1. Rades - Madaras (Cluj).
2. Soţii Zenekovski (Cernăuţi).

SENIORI PERECHI :

1. Guber Heuchert (Bucureşti).
2. Rades Madaras (Cluj).
3. Soţii Zenekovski (Cernăuţi).

Cupa a fost câştigată de societatea de patinaj din Cluj, cu 24 puncte.

O ironie!

Praga a câştigat

turneul internaţional de hockey dela Berlin

Berlin, 27. — Aseară s'a terminat turneul de hockey pe ghiaţă organizat între echipele reprezentative ale oraşelor Praga, Stockholm şi Berlin.

Ultimul match s'a jucat între echipele oraşelor Praga şi Stockholm. Praga a învins cu 5:0 (1:0, 2:0, 2:0), câştigând astfel turneul

Locul al doilea a fost ocupat de Berlin, iar cel de al treilea de Stockholm.

Adunarea generală ordinară

şi extraordinară a federaţiei de handball

Conform art. 67 din statutele F. R. H. a avut loc în localul U. F. S. R. în ziua de 26 crt., la ora 10, adunarea generală extraordinară a federaţiei române de hand-ball.

Au fost prezenţi d-nii:

Neagu Boerescu (directorul general al U. F. S. R.), Dan Simionescu-Râmniceanu, maior Niculescu, P. Manişoreanu, E. Drăgan, I. Sonntag, Fr. Cisliski, P. Pârvulescu, Schuschnig, Stanciu, lt. Andronache, A. Udemo, M. Ionescu şi M. Gantu.

D. preşedinte al F. R. H. propune adunării să se trimită o telegramă omagială M. S. Regelui.

Adunarea aprobă prin aclamaţii şi prin salutul străjeresc.

După aceasta preşedintele F. R. H. declară adunarea deschisă.

Se trece la ordinea de zi, care prevede modificările statutului, propuse de comitetul federal.

După ample discuţiuni în care d. Neagu Boerescu aduce la cunoştinţă importante hotăriri luate de U. F. S. R., adunarea aprobă modificările statutului.

La ora 11,30 a avut loc adunarea generală ordinară.

D. Dan Simionescu-Râmniceanu rosteşte cuvântul de deschidere, printr'un frumos expozeu.

1) Se citeşte raportul activităţii pe anul 1938/39.

2) Se citeşte raportul cenzorilor şi se dă descărcarea comitetului de gesitune.

3) Taxa federală rămâne la 200 lei anual. Cota federaţiei pentru matchuri este de 5% din încasările brute.

4) Prin vot au fost aleşi în comitetul federal d-nii: I. Sonntag, Fr. Cisliski, P. Fesci, lt. Andronache şi K. Richter.

5) Comisia de cenzori pt. verificarea gestiunei a fost formată din d-nii Al. Argeşiu şi Andronache.

6) Delegaţi din partea federaţiei pentru adunarea generală a U.F.S.R.-ului au fost fixaţi d-nii E. Drăgan şi lt. Andronache.

Noul comitet are următoarea componenţă:

Preşedinte: d. Dan Simionescu-Râmniceanu.

Vice-preşedinţi: d-nii maior Niculescu şi I. Sonntag.

Secretar: d. Emil Drăgan.

Casier: d. Francisc Cisliski.

Membri: d-nii P. Mănişoreanu, S. Botez, P. Pârvulescu, lt. Andronache, P. P. Fesci şi K. Richter.

Sporturi mecanice

„Tourist Trophy" englez rămâne cea mai importantă alergare motociclistă a anului

Englezii, italienii şi germanii îi dau cuvenita importanţă

„Tourist Trophy" englez a fost şi rămâne cea mai importantă cursă motociclistă din câte se organizează pe întregul pământ. Această întrecere de viteză se dispută, în fiecare an în cursul lunei Iunie, pe faimosul circuit situat în insula de Man, circuit care măsoară 59 km. şi se adresează numai alergătorilor cari au isbutit în carieră să difuzeze o valoare ridicată.

„Tourist Trophy"-ul nu este o probă pentru orice prim venit. In ea nu poate lua plecarea decât acel motociclist care, la antrenament, a făcut dovada unor posibilităţi suficiente spre a asigura securitatea adversarilor, şi realizarea unei viteze orare care să nu facă să pălească greutăţile alergării.

UN REGULAMENT DISCUTAT

Deşi până la data disputării acestei importante competiţiuni mai sunt patru luni, ample discuţiuni pe chestiune de regulament au început să preocupe pe toţi aceia cari îşi au interesele legate de această mare întrecere.

Reprezentanţii industriei engleze sunt cei cari se străduesc cel mai mult spre a asigura alergării un regulament în care să se prevadă utilizarea în competiţiune a maşinilor strict de serie, înlăturarea compresorului şi îndepărtarea combustibilului special.

Aceste revendicări îşi au originea în anul 1936 când s'a produs prima mare înfrângere engleză de după războiu. De atunci, industriaşii Albionului au încercat să demonstreze că alergarea, după cum şi numele arată, a fost creiată pentru maşinile de serie şi că numai ulterior formula ei a fost modificată de cei cari urmăreau realizarea unei cât mai ridicate viteze orare.

NOUI MODIFICARI ?

Insistenţele depuse de cei interesaţi nu au putut convinge pe organizatori cari au decis menţinerea regulamentului motivând această hotărîre cu lipsa de spectaculozitate şi eventualele abţineri ale concurenţilor străini, în cazul când punctul de vedere al reprezentanţilor industriei engleze ar triumfa.

Deci, anul acesta, regulamentul competiţiunei se va menţine aproape în întregime, modificările ce se vor introduce nefiind de natură a-i schimba caracterul.

Se pare însă că hotărîrea organizatorilor a fost determinată şi de faptul că, tocmai anul acesta, unele dintre fabricile englezeşti au abandonat conservatorismul în care se complăcuseră şi, trecând la formule noui au adoptat motorul multi-cilindru şi cel cu compresor.

PARCURSUL

Parcursul, cu excepţia unor mici modificări, a rămas aproape acelaş din anul trecut, deşi inconvenientul cel mare îl prezentau porţiunile înalte ale traseului, porţiuni pe cari concurenţii străini sunt handicapaţi de o ceaţă aproape continuă. S'a conservat traseul pe această porţiune dar s'a hotărît ca, în caz de vreme nefavorabilă întrecerea să se amâne cu o zi.

Nu se ştie dacă aceasta este cea mai bună soluţie, dar nu credem să se fi greşit păstrându-se un traseu pe care performanţele rămân comparabile. Nu este chiar exclus ca palmaresul probei să fi fost acela care a atârnat mai serios în cumpănă, în momentul când s'a luat această hotărîre.

PROTAGONIŞTII

Protagoniştii viitoarei ediţii a faimoasei întreceri motocicliste vor fi tot englezii, germanii şi italienii. Reprezentanţii acestor trei industrii şi-au făcut un crez din victoria în „Tourist Trophy" şi cum supremaţia primilor nu mai poate fi considerată drept indiscutabilă, alergarea de anul acesta făgăduieşte să întreacă în spectaculozitate, tot ceiace s'a realizat până în prezent.

Marile pregătiri ce se fac în vederea aceste mari competiţiuni motocicliste ne îndreptăţesc să spunem că, după mulţi ani de experienţă, „Tourist Trophy"-ul englez va cunoaşte abia în 1939, strălucirea corespunzătoare importanţei respective.

Spre o regenerare a motociclismului ?

Perspectivele sunt făgăduitoare

Motociclismul a trăit, în ultimii ani, clipe grele. De acest lucru s'au convins toţi aceia cari au pus umărul în serviciul acestui gen de manifestare sportivă. Căci, deşi grupările de specialitate au depus eforturi lăudabile spre a asigura un standard convenabil, randamentul a fost sub aşteptări. Făcând aceste afirmaţiuni nu vrem să spunem că s'a făcut în 1938 mai puţin ca în anul precedent, ci intenţionam să arătăm că, pasul înainte dictat de legile progresului nu a avut cadenţa pe care trebuia, în mod normal, să o înregistreze.

IMPOZITE VAMALE PROHIBITIVE

Porniţi să ne ocupăm de această importantă chestiune, vom arăta, în primul rând că prima cauză a împiedicării desvoltării motociclismului la noi, este constituită de prohibitivele impozite vamale. Fără să avem în ţară o industrie pe care am fi obligaţi să o protejăm, organele noastre vamale supun motocicleta la impozite cari au darul să taie elanul acelora cari şi-au propus ca, în vederea înzestrării secţiunilor motorizate ale armatei, să aducă, de dincolo de graniţe, o motocicletă de care să se servească personal şi să o treacă apoi statului, dacă nevoia o va care.

Pentru înlăturarea acestei lacune a organelor vamale s'au făcut numeroase intervenţii şi promisiunile n'au fost prea mici. Cu toate acestea situaţia s'a menţinut, păstrând în actualitate o stare de lucruri care dacă nu va fi remediată nu va putea servi intereselor apărării naţionale.

GRUPARILE MOTOCICLISTE AU CUVANTUL

Pe chestiunea asigurării unei mai bune situaţii motociclismului s'a deliberat îndelung. In majoritatea cazurilor însă, nu s'a atins punctul nevralgic care constă în colaborarea tuturor grupărilor. O intervenţie colectivă ar face mai mult decât nu au isbutit cei câţiva oameni cari, dându-şi seama de importanţa situaţiei, au încercat să facă loc unei mai bune stări de lucruri.

D. col. Teodor Săulescu, fost şi actual preşedinte al Moto Clubului Român şi primul preşedinte al federaţiei naţionale de specialitate, a depus serioase străduinţe spre a ajunge la traducerea în fapt a unui deziderat menit să contribue la regenerarea motociclismului românesc. D-sa nu a abandonat lupta şi este dispus să reînceapă imediat atacul. Pentru reuşită însă, este necesar ca formaţiile de specialitate din ţară să-i dea cuvenitul concurs şi să meargă alături de cel care, trecând peste obligaţiunile personale, a acceptat să revină în fruntea primei grupări motociciste

IMPREJURARI FAGADUITOARE

Se pare că gestul d-lui col. Săulescu a fost interpretat cum se cuvine, de cercurile de specialitate cari şi-au manifestat dorinţa unei cât mai perfecte colaborări.

Din informaţiile pe cari le deţinem putem afirma că în scurt timp va începe o propagandă serioasă, în favoarea motociclismului şi că iniţiatorii acestei propagande nu vor ocoli, în vederea unei depline reuşite, nici concursul guvernanţilor noştri

PROECTE SANATOASE

Credem a şti că intervenţiile în vederea regenerării motociclismului se vor îndrepta către aceia cari sunt în măsură să colaboreze la îmbunătăţirea situaţiei.

D. Cezar Popescu, actualul preşedinte al Federaţiei Române de Motociclism, va fi probabil acela care va încerca să pună bazele unei epoci mai prospere pentru motociclismul românesc.

Făgăduelile pentru viitor sunt mari şi, dată fiind tenacitatea celor cari şi-au propus să îndrepte situaţia, credem că aceste făgăduieli nu vor fi desmînţite.

R. E. D

Ing. Jean Calcianu a început preparativele în vederea viitorului sezon

Se pare că admirabilul automobilist va da mai multă atenţie trăsurilor de sport

Sezonul automobilist începe exact peste două luni. Cu toate acestea, piloţii noştri consacraţi se gândesc, de pe acum şi cu destulă grijă, la „armele" pe cari le vor utiliza şi la posibilităţile unei activităţi cât mai bogată în concursuri.

Am arătat într'un număr precedent al ziarului nostru că Petre Cristea, unul dintre fruntaşii sportului motorizat de la noi, este pe punctul, de a perfecta un angajament în baza căruia urmează să i se pună la dispoziţie produsele unei uzine franceze, ale cărei interese urmează să le apere, atât în competiţiunile din ţară, cât şi în câteva întâlniri internaţionale organizate dincolo de graniţe.

De această chestiune ne-am ocupat la timp şi destul de insistent, astfel că de data aceasta vom consacra rândurile noastre unui alt alergător de necontestată clasă internaţională, ing. Jean Calcianu.

PROECTE

O vizită făcută la atelierul pe care îl conduce ne-a îngăduit să facem cunoştinţa proiectelor acestui neîntrecut as al volanului românesc.

„Voi încerca — a început ing. Jean Calcianu — pentru ultima oară, să scot ceva din Steyr-ul la bordul căruia am concurat în ultimul timp. Nu va fi uşor să pun pe... roţi această „patriarhală" trăsură, dar nu am pierdut ultima speranţă. Dacă voi isbuti, contez pe performanţe cu totul superioare celor reuşite până în prezent.

O TRASURA DE SPORT

„Dar, ceea ce mă preocupă acum în cel mai înalt grad, este o trăsură de sport cu care să pot face faţă competiţiunilor deschise categoriei respective. Nu prea văd cum aş putea ajunge în posesia unei astfel de trăsuri — dar, bun — e Dumnezeu! Am avut destul ghinion în anii din urmă ca să am acum dreptul să sper în zile mai senine.

„In orice caz, voi participa la toate cursele anului şi tind să cred că îmi voi îndrepta activitatea în domeniul concursurilor deschise categoriei trăsurilor de sport".

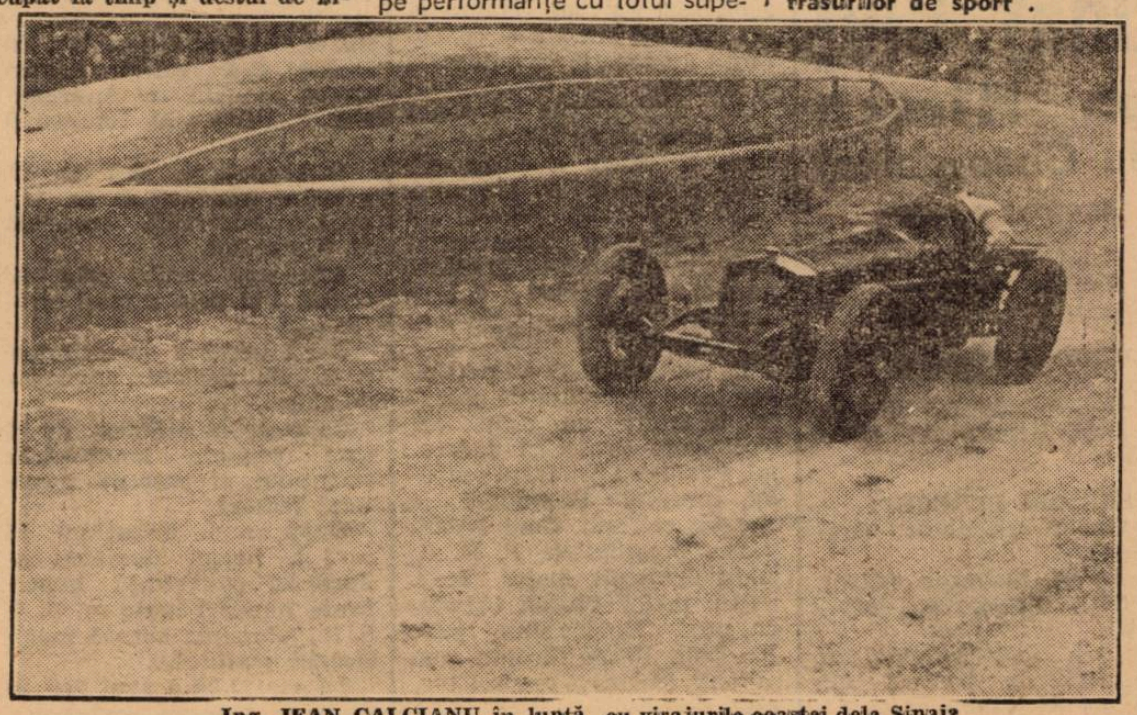

Ing. JEAN CALCIANU în luptă cu virajurile coastei dela Sinaia

Inapoi la capacitatea de 1500 cmc.

Cercurile automobilistice sunt decise să revină la vechea formulă în ceiace priveşte limitarea maşinilor participante în „Marile Premii Internaţionale".

In această privinţă circulă idn ce în ce mai insistent versiunea că limita motoarelor acestor trăsuri va fi 1500 cmc.

E interesant de relevat că la Marele Premiu dela Tripoli care se va alerga la 7 Maiu formula va fi pusă în aplicare.

Mercedes Benz a şi construit două maşini de 1 litru 500 şi se zvoneşte că marile fabrici italieneşti Maserati şi Alfa-Romeo vor fi la start deasemenea cu maşini „tip-nou".

Anglia, deocamdată, nu va participa la „Marele Premiu" dela Tripoli, pentrucă n'are maşini la dispoziţie.

Pagina Boxului

Considerațiuni pe marginea campionatelor naționale de amatori

Nici reuniunea finalelor nu a fost scutită de hotărâri fanteziste

Actul final al competițiunilor naționale de box amator s'a consumat Duminică seara, pe ringul și în organizarea asociației A. C. T.

Rezultatele matchurilor, cari au consacrat pe noui deținători ai titlurilor naționale, au văzut lumina zilei în ziarul nostru de ieri când, fără să insistăm, ne-am mulțumit să facem o succintă descriere a partidelor. Revenim însă astăzi, întrucât reuniunea finalelor ne-a dat prilejul unor constatări ce trebuesc consemnate.

ORGANIZAREA

Asociația A. C. T. s'a achitat conștiincios de greaua misiune a regisării competițiunei regionalelor, inter-regionalelor și naționalelor. A prezentat o organizare bună, într'un cadru occidental. Și, dacă sala ar fi fost mai încăpătoare, este sigur că impresia lăsată de regie ar fi fost și mai accentuată.

Singurul lucru care a dăunat organizărei a fost constituit de modul în care a fost prezentat ringul. Intr'adevăr, cei cărora li s'a încredințat sarcina instalării incintei, nu au fost deajuns de scrupuloși: ca urmare a acestei comportări am asistat Duminică seară la incidentul intervenit în matchul Petre Pop-Gheorghe Georgescu II. și la scenele penibile cu cari a fost presărat matchul Lungu - Georgescu II.

Ca să ne explicăm vom arăta că ringul nu a fost suficient consolidat, iar corzile lipsite de acea ajustare menită să asigure o normală desfășurare a unei întâlniri pugilistice. Datorită acestui lucru unii dintre boxeuri, cei cari obișnuiesc să utilizeze jocul de frânghi, au suportat un serios handicap.

Dar, în afară de aceste desavantaje, starea ringului îl prezenta și pe acela al unui permanent pericol; la drept vorbind, este de mirare că un accident nu a intervenit în cursul celor opt întâlniri ale reuniunii finale.

CONCURENȚII

In ce privește participanții la finalele campionatelor de amatori pe anul în curs, vom spune că, cu o singură excepție, ei nu s'au prezentat de loc făgăduitor. Nici chiar Nicolae Rădan, campion al Micei Înțelegeri, și unul dintre cei mai buni produși din ultimii ani ai ringului românesc, nu a arătat valoarea de altă dată, apărând pe ring într'un accentuat declin.

Am remarcat la fostul și actualul campion la categoria cocoș, o mare lipsă de convingere de nimic bun prevestitoare. In plus, se pare că Rădan a uitat că loviturile se dau cu pumnul închis.

Pe scurt, în afară de Ioan Popa, revelația acestor campionate, nu s'a remarcat, în mod deosebit, niciun alt concurent. Poate că singur ardeleanul Victor Dorianu ar merita o mențiune și aceasta pentru motivul că la vârsta lui — nu are decât 17 ani — nu i se poate cere mai mult decât a arătat.

Dorianu a avut, de altfel și ghinionul de a cădea pe mâna celui mai bun om al lotului, Ioan Popa.

DECIZII ȘI OFICIALI

Capitolul „decizii și oficiali" nu a fost scutit de unele fantezii. Culmea a fost

ION POPA

atinsă în matchul Petre Pop-Gheorghe Georgescu, în care s'au dat două decizii diferite și s'au disputat patru reprize și jumătate.

Să relatăm faptele.

Cei doi combatanți se întâlneau pentru titlul național al categoriei semi-grea. După ce se consumase o repriză și candidații la titlu o disputau pe cea de a doua, ringul a cedat devenind impropriu unui match de box. Lupta a fost oprită, s'a purces la repararea ringului și judecătorii au început să-și scormonească creerii întru descoperirea unei hotărâri. Pertractările au durat aproape 5 minute după trecerea cărora, influențați de un oficial ardelean care a dat, de mai multe ori, dovadă de incompetență, judecătorii au pronunțat non-combat.

Dar, fantezia juriului nu s'a rezumat numai la atât. El a permis disputarea matchului următor pe un ring din cauza căruia s'a pronunțat un non-combat. Dar, nici aceasta nu a fost deajuns. După o matură chibzuială, judecătorii reuniunei au decis redisputarea matchului Pop-Georgescu și astfel încât, în interval de numai 40 minute, cei doi combatanți au fost gratificați cu două decizii cu totul diferite.

Nu vom insista aici asupra procedeului ce era de urmat. Vom reveni în mod special pentru acest lucru. Vom spune numai că, și de rândul acesta oficialii noștri nu au știut să fie la înălțimea misiunii lor.

Jenny Dumitrescu

Ilie Petrescu va boxa în Anglia și America

Fostul campion al României la toate categoriile, boxeurul Ilie Petrescu a primit din partea managerului său, d. Leon Bellieres, o interesantă scrisoare.

OFERTE DIN ANGLIA ȘI AMERICA

Leon Bellières îi scrie pensionarului său, următoarele:

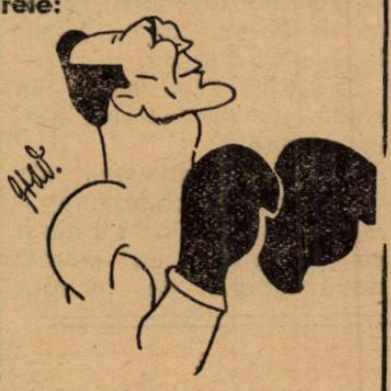

ILIE PETRESCU

Sunt foarte necăjit că ai pierdut matchul cu Vasile Șerbănescu. Nu e bine nici odată să fii și boxeur și organizator.

Totuși, la supărarea ta, pot să-ți dau o veste bună: am oferte pentru tine, atât din Anglia cât și din America.

Rămâne numai ca tu să-mi trimiți cu prima poștă adeziunea ta, dacă ești liber să efectuezi acest voiaj.

Sâmbătă la Slatina

o reuniune amatoare de box

După cum am anunțat încă de Vineri, în seara de 4 Martie, filiala A C T din Slatina va organiza o reuniune amatoare de box, cu următorul program:

Ion Popa (Sl.) — Mihail Măgureanu (Buc.); Alex. Popa (Sl.) — Mihail Dobrescu (Buc.); Petre Mandache (Sl.) — Florea Mihăilescu (Buc.); Ion Liță (Sl.) — Cristache Teodorescu (Buc.); C-tin Stanciu (Sl.) — Florea Țucă (Buc.); Toma Petrea (Sl.) — Ion Ungureanu (Buc.); Gh. Georgescu (Buc.) — Nae Ionescu (Buc.).

Tony Galento

din nou învingător

Tony Galento, boxând în cadrul unei gale care a avut loc acum câteva zile la Miami, cu Abé Feldmann l-a învins prin k. o. technic în repriza 3-a.

Regionala F. R. Box Bucovina în complectă desbinare

Cu ocazia călătoriei profesionale pe care o întreprind prin cele mai îndepărtate colțuri ale țării noastre am avut ocazia să ascult și câteva necazuri ale diverșilor sportivi amatori ai boxului amator.

Și subiectul articolului de față se referă la mănunchiul de susținători ai pugilismului bucovinean acolo unde „dihonia" și-a desfăcut tentaculele și a învrăjbit lumea.

Acum un an, această regiune înfăptuise cel mai mare punct din programul ei de activitate.

Mulțumită conducerii de atunci a d-lui inginer Theodor Rădulescu, regionala F. R. Box Bucovina a reușit să organizeze campionatele naționale de box amator, adunând în Cernăuți pe cei mai buni boxeuri din toate colțurile României.

De atunci, după 12 luni de certuri și inactivitate, regiunea pugilistică din nordul țării, a trimis la campionatele naționale dela București un singur reprezentant și acela cu resurse mediocre pentru a putea reprezenta cu destulă demnitate regiunea.

LIPSA UNUI ANTRENOR

Se simte în primul rând la Cernăuți, lipsa unui antrenor. Mihail Clitta, actualul antrenor, nu mai are dragostea aceea de a mai scoate campioni și a forma boxeuri.

Cu alte cuvinte nu mai are focul sacru de a da la iveală noui elemente pentru prosperarea boxului bucovinean. Și e un păcat mare deoarece în toată această regiune se găsesc excelente elemente pentru acest sport.

CEARTA INTRE OFICIALII REGIONALEI

O altă cauză a lipsei de activitate pugilistică în Bucovina este lipsa de înțelegere între oficiali.

Din cauza unei mărunte chestiuni bănești, susținătorii pugilismului cernăuțean au dat... bir cu fugiții.

Singur d. Dobrogeanu, fost membru al comitetului, se mai îngrijește de boxul cernăuțean.

El a strâns obiecte sportive pentru boxeurii cari au fost învingători în campionatul regional și tot pe socoteala lui și a altui membru din comitet. d. Georgescu, s'a îngrijit ca boxeurii să plece la Tg. Mureș pentru campionatele interregionale.

Este o situație confuză în tot boxul cernăuțean : boxeurii s'au prezentat la regiune și au declarat că ei nu mai boxează neavând unde se antrena, oficialii nu au dat conturile fostei organizații a campionatelor din 1938 și peste tot planează o incertitudine și o delăsare generală.

Numai 365 zile de când fostul președinte vârîse plugul în pământ sănătos și sământa neudată la timp, a lăsat terenul fără roade...

Ar trebui ca F. R. Boxul să trimită un delegat la Cernăuți care să pună puțină ordine acolo, căci altminteri se alege... praful de o regiune care altădată era fruntașă printre altele

I. S.

Marin Stănescu nu se astâmpără

Profesionistul Marin Stănescu, unul dintre acei maeștri cari singuri nu știu cărei fericite împrejurări își datoresc licența, continuă să se comporte sub nivelul cuvenit și să sfideze astfel organele de conducere ale F. R. Box-ului.

După ce acum câteva zile a avut o atitudine strigătoare față de unul dintre oficialii noștri, Duminică seară, cu prilejul finalelor de campionat național, și-a permis să se poarte necuviincios cu unul dintre gazetarii de specialitate.

Rugăm, pentru a doua oară, federația de specialitate SA BINEVOIASCA A TEMPERA, PRINTR'O SANCȚIUNE SEVERA, pornirile acestui profesionist nărăvit.

UN GEST FRUMOS

Proaspătul campion național amator, la categoria pană Ion Popa, ne roagă să arătăm că rămâne profund recunoscător primului său maestru Cristian Panaitescu dela Slatina, căruia îi datorează rapida și frumoasa sa ascensiune.

Iată un gest frumos care ar putea servi ca exemplu și celorlalți boxeuri.

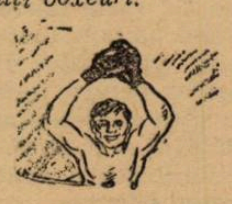

Tommy Farr - Eddie Philips

E probabil ca Tommy Farr să boxeze cu Eddie Phillips, în Anglia, înainte de înapoierea lui în America.

Ceferino Garcia învingător

La San Francisco, Ceferino Garcia a învins pe Lloyd Marshall la puncte, într'un match de 10 reprize.

Peste Atlantic

Peru, învins al României, e campionul Americii de Sud

Peru - Uruguay 2-1 (2-1)

La campionatele de football ale Americii de Sud, cari s'au disputat la Lima, anul acesta au participat numai 5 ţări : Peru, Uruguay, Paraguay, Chili şi Ecuador. Au lipsit deci Argentina şi Brazilia, cari nu puteau participa din cauza scandalului izbucnit cu ocazia disputării Cupei Rocca.

Chiar la începutul competiţiei se ştia că finala se va disputa între Uruguay şi Peru, pentrucă Chili şi Ecuador sunt încă începătoare în materie de football, iar Paraguay are foarte puţini jucători de clasă şi aceştia activează în cadrele cluburilor bogate din Brazilia şi Argentina.

Finala campionatului care s'a disputat între Peru şi Uruguay a furnizat o mare surpriză, întrucât „out-sider"-ul Peru a izbutit să câştige cu 2:1 şi a devenit astfel pentru prima oară campionul Americii de Sud.

In faţa a 40.000 de spectatori cele două echipe s'au prezentat astfel:

PERU : Honores — Chapel, A. Fernandez — Tovar, Pasache, Castillo — T. Alcade, L. Fernandez, I. Alcade, Bielich, Paredes.

URUGUAY : Graneros — Sanguinetti, Mascheroni **(fostul internaţional italian)** — Zumino, Galvalissi, Vianna — Porta, Ciocca, Lago, Varela, Rodriguez.

Jocul n'a avut nimic din caracteristica finalelor sudamericane.

Echipa Uruguayului s'a complăcut în combinaţii inutile şi nimeni nu s'a mirat că peruvienii au marcat două goaluri la început prin Yorge Alcade. In minutul 44 Porta a marcat goalul foştilor campioni mondiali.

La reluare, toată lumea se aştepta ca uruguayenii să reacţioneze puternic, însă ei au continuat jocul lor încet şi steril din prima repriză, astfel că Peru a câştigat pe merit, punând capăt hegemoniei uruguayene şi în America de Sud.

Cunningham învins !

Joi seară la New-York, în cadrul unei reuniuni atletice pe teren acoperit, Cunningham, „atletul sburător din Kansas" a fost învins pe 1000 de yarzi de Borican cu timpul de 2:14,8.

Infrângerea lui Cunningham constitue o mare surpriză, dar se explică prin faptul că distanţa de 1000 de yarzi (914 m.) este prea scurtă pentru el.

Viitorii noştri oaspeţi

Christl şi Rudy Crantz

învingători în campionatele de ski ale Germaniei

Berlin, 27. — In campionatul naţional de ski, care se organizează la Kietzbuehl, s'a ţinut ieri concursul de slalom cu următoarele rezultate:

DOMNI

1. Rudy Crantz 138,7 secunde.
2. Josef Jennewein 141,5 secunde.
3. Will Walch 142 secunde.
4. Hellmuth Lantschner 142,5 secunde.
5. Roman Woerndle 144 secunde.
6. Schwabi 144,6 secunde, campion pe armată.

DOAMNE

1. Christl Cranz 149,3 secunde.
2. Kaethe Grasegger 157,8 secunde.
4. Lisa Resch 8 min. 40,5 s.
3. Hilde Walter 170,7 secunde.

Clasamentul în combinata alpină (coborîre şi slalom) este următorul:

DOMNI

1. Willy Walch 6 min. 34,6 s.
2. Rudy Cranz 6 min. 35 sec.
3. Albert Pfeiffer 6 min. 49 s.
4. Roman Woerndle 6 min. 49 secunde.
5. Helmuth Lantschner 6 min. 50,6 secunde.
6. Taddeus Schwabl 6 min. 51,3 secunde, campion al armatei.

DOAMNE

1. Christl Cranz 7 min. 41,4 s.
2. Kaethe Grasegger 8 min. 17,6 secunde.
3. Hilde Walter 8 min. 38,2 s.

Italia a învins Germania la basket-ball

Roma, 27. — Ieri s'a disputat aci matchul internaţional de basket-ball, în care echipa reprezentativă a Italiei a învins cu 34:20 echipa reprezentativă a Germaniei.

Danahar învins prin k. o.

El a fost de 13 ori la pământ

Eric Boon a dat la Harringay cea mai bună dovadă că este un excelent boxeur, triumfând prin k. o. technic în repriza 14-a în faţa lui Danahar.

Acest match a adus organizatorului, d. Sydney Hulls, frumoasa reţetă de 12.000 lire sterline (12.000.000 lei).

In primele 7 reprize Danahar a oprit toate atacurile furioase ale adversarului.

Astfel că Eric Boon în cursul reprizei 8-a, a sângerat la nas din pistonările de stânga, ale lui Danahar.

In acel moment nici unul din spectatorii sălii Harringay n'ar fi pariat o centimă pe şansa lui Eric Boon.

Insă dintr'un swing de dreapta, Danahar a căzut la pământ şi a recăzut.

In repriza 9-a Danahar a fost din nou numărat.

Totuşi cu un surplus de energie Danahar a trimis pe Boon la pământ la rândul său. Dar părea extrem de obosit.

In repriza 10 Danahar a căzut din nou jos; la fel într'a 11-a repriză.

Dar cu un curaj de necrezut Danahar se ridică imediat după cădere.

In repriza 12-a a fost de 3 ori la pământ iar în a 13-a de 4 ori şi numai gongul i-a salvat de k o.

In repriza 14-a Danahar căzând din nou, arbitrul opreşte matchul.

Publicul a ovaţionat pe Eric Boon.

Regiunea „Bucegi" ţine şedinţă astăseară

Intrucât eri a fost sărbătoare, regiunea Bucegi ţine şedinţă de programare astă seară, în localul U. F. S. R.-ului, începând de la ora 21.

Campionatele mondiale de patinaj-viteză pentru doamne

Helsinki, 27. — Ieri a început aci campionatul mondial de patinaj viteză pentru doamne. In prima zi s'au disputat probele 500 şi 3000 metri.

Rezultatele tehnice înregistrate sunt:

500 m.

1. Glou Donker (Olanda) 54,3 secunde.
2. Lise Salmi (Finlanda) 54,7 secunde.
3. Verne Lesche (Finlanda) 55,7 secunde.

3000 m.

1. Verne Lesche 6 min. 20,3 secunde.
2. Laura Tamminen Finlanda 6 min. 43,6 secunde.

După prima zi în fruntea concurentelor se găseşte finlandeza Verne Lesche, urmată de olandeza Glou Donker.

O grupare pugilistică din Zagreb se oferă să susţină un match de box la Bucureşti

Gruparea C. F. R.-B. T. a primit din partea d-lui Mihail Sele, preşedintele grupării „Zeleznikarski Atletscki Klub" din Subotica, o interesantă scrisoare din care extragem următoarele:

Gruparea pugilistică „S. K. Zagreb" doreşte să facă un match tur-retur cu o grupare din Bucureşti.

Matchul ar urma să se desfăşoare în primele zile ale lunei lunie la Bucureşti, urmând ca revanşa să se desfăşoare la Zagreb, în cursul lunei August.

„S. K. Zagreb" va deplasa la Bucureşti o formaţie completă, dela categoria muscă până la categoria grea.

Conducătorii grupării C. F. R.-B. T., care au examinat oferta, şi-au dat asentimentul pentru organizarea acestui match.

Biroul regional al F. R. R.

se va întruni la 20 Martie

In şedinţa comitetului regional, s'a decis întrunirea biroului regional al F. R. R., în adunare generală, la 20 Martie crt., cu următoarea ordine de zi:

1. Cuvântul preşedintelui.
2. Raportul de activitate pe anul 1938.
3. Raportul cenzorilor.
4. Bugetul pe anul 1939.
5. Alegerea comitetului regional, 1 preşedinte, 1 Casier, un secretar şi 2 membri.
6. Alegerea a 3 cenzori şi 3 supleanţi cenzori.

Tot în şedinţa de aseară s'a stabilit deschiderea oficială a sezonului pentru Duminică 5 Martie a. c., prin disputarea matchului. T. C. R.-Sportul Studenţesc, teren I, ora 3.45, arb. d. I. Anastasiade.

Sportivii arădeni au depus jurământul

Arad, 26 (prin telefon).— **Ieri după amiază toate comitetele grupărilor din localitate au depus jurământul în faţa reprezentanţilor Străjii Ţării şi F. R. F. A.**

Solemnitatea a avut loc pe terenul Gloriei.

Fază din matchul Tricolor CFPV—Ripenisa. Schramek (Tric.) intervine flancat de Marksteiner (Rip.). Se mai văd : Hetzer, Dunăreanu (Tric.), Dobay (Rip.). şi în spatele lui, Mosko (Tric.)

Editura Societăţii Anonime „Universul", Bucureşti, — România

BIBLIOTECA CENTRALĂ „ASOCIAȚIUNII"

Taxa poștală plătită în numerar conform aprobării dir. g-rale p. t. t. nr. 70.346/938

2 LEI

UNIVERSUL

12 PAGINI

60-1939

Redacția și Administrația: Palatul „UNIVERSUL", str. Brezoianu 23—25. Telefon: Centrala: 3.30.10; Redacția: 4.21.81. Redactor responsabil EUGEN DUMITRESCU

Proprietar: „Universul" S. A.
Adm.-delegat STELIAN POPESCU
Inscris sub No. 167, Trib. Ilfov

Nr. 60. — Anul II ● BUCUREȘTI. — Joi 2 Martie 1939

ABONAMENTE: 3 luni LEI 150
Pentru grupări sportive 1000 lei anual — 6 luni LEI 270 — 1 an LEI 500

O nouă și strălucită victorie a lui Tănăsescu la Beaulieu

Campionul român a învins pe trancezul Pelizza, calificându-se în finala turneului

BEAULIEU, 28. — Turneul internațional de tennis care se dispută în localitate, și care din cauza ploilor din ultimele zile a suferit amânări, a ajuns în sfârșit în faza finală.

In cadrul semifinalelor de azi s'au înregistrat două mari surprize.

Jucătorul cehoslovac Caska după ce a dispus în sferturi de finală de ungurul Asboth cu 6:3, 2:6, 6:3, în semifinală, a învins și pe Yvon Pétra, care este cel mai bun jucător francez în momentul de față.

In cealaltă semifinală campionul României, Constantin Tănăsescu a reușit să elimine și pe celălalt reprezentant al tennisului francez, pe Pierre Pelizza. Victoria jucătorului român este surprinzătoare cu atât mai mult cu cât învinsul său a câștigat recent campionatul internațional al Franței pe teren acoperit, învingând în finală pe germanul Roderich Menzel.

Rezultatele tehnice ale semifinalelor sunt următoarele :

C. Tănăsescu b. P. Pelizza 6:1, 7:5.

Caska b. Y.Pétra 6:8, 6:4, 6:4.

Finala turneului se va disputa deci între Tănăsescu și Caska.

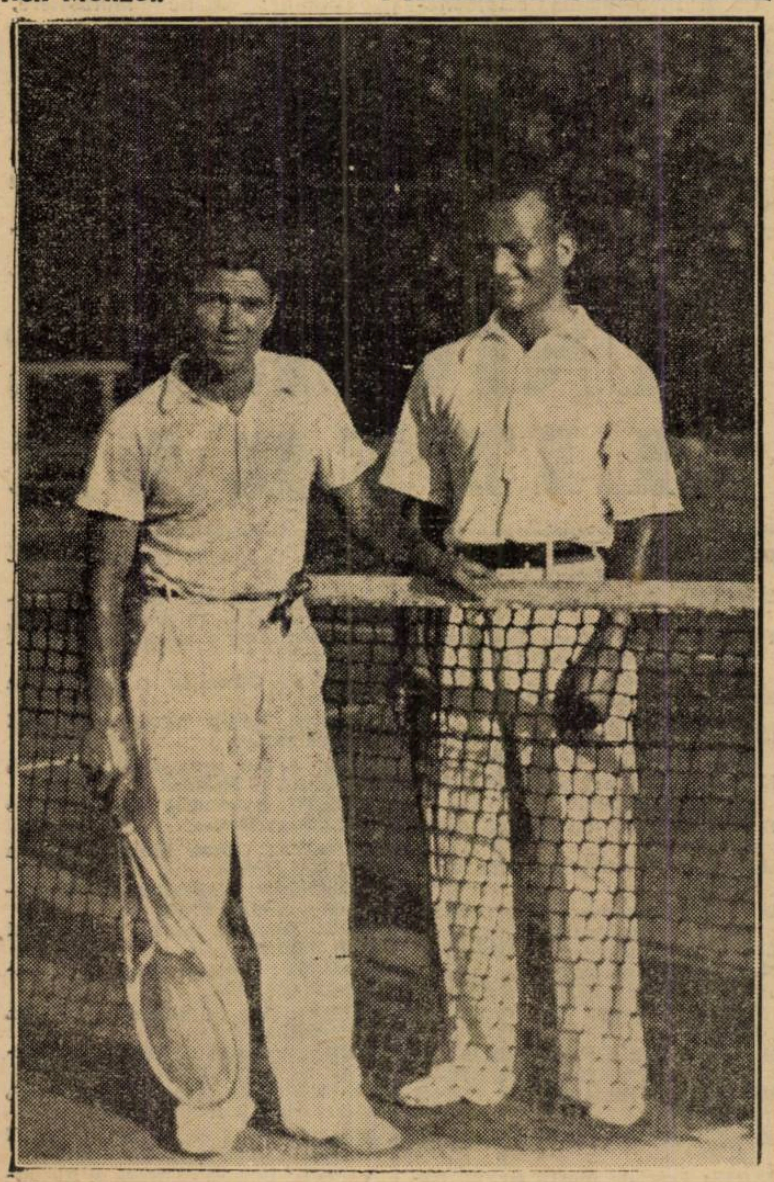

C. TANASESCU și MARIN BADIN, cari obțin frumoase succese, la turneele internaționale de tennis pe Coasta de Azur

In drum spre Zürich

D. O. Luchide se va opri

la Budapesta pentru a perfecta definitiv partida ROMANIA-UNGARIA

După cum am anunțat, reprezentantul României la conferința CEC-ului și a Cupei Internaționale, din 4 și 5 Martie dela Zürich, va fi — firește — d. Octav Luchide, directorul technic.

D-sa va părăsi Capitala mâine, urmând să sosească la Zürich Vineri.

In drum însă, d. O. Luchide se va opri la Budapesta — după cum suntem informați — pentru a relua tratativele cu oficialii unguri pentru matchul România-Ungaria. Și se crede că, cu acest prilej, directorul technic va perfecta și data definitivă a acestui match, pentru a-l servi drept sprijin al cererii României de admitere în Cupa internațională.

Matchurile de Duminică au fost cuplate

Cele două matchuri divizionare care se dispută Duminică în Capitală au fost cuplate în mod definitiv și se vor disputa după următorul program:

14 — 15: Juventus — UDR.
16: Venus — Tricolor CFPV.

CHESTIA ZILEI

Venus a învins Ripensia cu 4-1.
(Ziarele).

1 MARTIE

Mărțișorul doamnei!

Al treilea match al Slaviei se va disputa la Ploești?

In cursul zilei de eri am fost informați din sursă sigură că Venus a oferit al treilea match al echipei Slavia din Praga, Tricolorului CFPV, pentru a-l organiza a treia zi de Paști la Ploești.

Deasemenea, Venus s'a arătat dispus ca să organizeze și în viitor în comun cu ploeștenii și anume cu prilejul a două turnee, pentru care tratează în prezent cu o echipă engleză și cu una belgiană.

Conducerea Tricolorului CFPV n'a răspuns încă, dar e foarte probabil că o va face zilele acestea.

Naciu a fost suspendat pe opt zile

D. maior Dumitrescu ales președinte al C. C. N

Toate rezultatele de Duminică au fost omologate

Comisia campionatului național a omologat aseară matchurile prmei etape a diviziei naționale A. Totodată a dictat sancțiuni împotriva jucătorilor cari n'au avut Dumineca trecută o purtare sportivă.

NACIU SUSPENDAT PE 8 ZILE

Jucătorul Juventusului Naciu, care Sâmbătă după amiază a fost eliminat de pe teren pentru lovirea intenționată a adversarului, a fost suspendat pe timp de 8 zile cu începere de la data matchului. Cum jocul a avut loc Sâmbătă după amiază, suspendarea expiră Sâmbăta viitoare astfel încât Duminecă Naciu are drept de joc.

LUI FELECAN I S'A DAT AVERTISMENT

Se știe că și Felecan I a fost eliminat Duminecă de pe teren. Comisiunea considerând că fundașul clujean este la prima abatere 1-a pedepsit cu un simplu avertisment.

D. MAIOR DUMITRESCU PREȘEDINTE AL CCN.

Tot aseară, d. maior Constantin Dumitrescu a fost ales președinte al comisiunei.

TOATE REZULTATELE OMOLOGATE

Nefăcându-se nici o contestație după matchurile primei etape ale diviziei A, comisia a omologat toate rezultatele.

VOLLEY BASKET-BALL

Turneulul Sp. Studenţesc în Polonia şi Letonia

VII

descris de DUDU RIEGLER

După cele două coşuri ale gazdelor, reluăm ofensiva şi marcăm prin Bălteanu. Sădeanu şi subsemnatul.

Publicul este surprins de figura reuşită de noi. Apoi U. S. marchează din nou. Le răspunde Ghiţescu prin două faule, marcate în stil de maestru şi foarte aplaudate mai ales, de publicul femenin. De, este favoritul lor! Apoi letonii au câteva momente de superioritate traduse prin trei coşuri, mult gustate de asistenţă.

Scorul reprizei de 24-15, este stabilit de Bălteanu, care transformă în faul.

In pauză discutăm şi dăm directive pentru a menţine scorul redus mai ales că, potrivit obiceiului, la reluare suntem lipsiţi de suflu.

Dar pe teren lucrurile au stat altfel. Am dat toată energia noastră de care eram capabili şi am reuşit ca după un joc splendid să terminăm la egalitate cu scorul 17-17, diferenţa dela pauză menţinându-se.

Reîncepem cu Briedis în linia de atac, căci Rusu se simţea tot obosit, fusese luat în turneu fără să facă un pic de antrenament, iar Ghiţescu se resimţea de boala pe care o purta pe picioare.

După cum am spus, jocul este perfect egal. Construim acţiuni după acţiuni, după cel mai tipic joc leton. Nu există diferenţă de clasă între cei doi adversari. Letonii încep să dea semne de nervositate, greşind unele pase şi neavând aceaş siguranţă de până acum. Publicul este cu noi. Până şi publicul leton, atât de cunoscător, a fost cucerit de calitatea jocului practicat de jucătorii noştri. Din evoluarea scorului ajungem la un moment dat la o diferenţă de trei puncte, de adversarul nostru, 31-28. Briedis se comportă minunat.

La această situaţie a scorului, efortul depus de noi, îşi arată repercusiunile şi cedăm încet, încet. Tocmai la efortul final, puterile ne-au lăsat. U. S. Riga profită marcând 5 coşuri faţă de cele 2 ale noastre, terminându-se partida cu rezultatul de 41-32, un scor care ne face cinste şi pe care îl arborăm cu mândrie în palmaresul nostru internaţional.

După match, toţi veseli, am părăsit arena, întovărăşiţi de o mulţime de tineri şcolari şi şcolăriţe cari ţineau să fie încă puţin cu noi.

Acolo basket-ballişti sunt mai la preţ decât orice alţi sportivi. Au o trecere cel puţin egală, cu a foot-ballistilor dela noi.

Am reuşit prin această partidă să ne creem un renume de care vom putea profita în viitor.

*

In acest joc, Sădeanu, Bălteanu, Briedis şi Belitoreanu au dovedit din plin calităţile de cari dispun şi cari calităţi, lucrate de o mână pricepută, pot fi transformate astfel, ca să putem fi victorioşi şi pe tărâm internaţional, indiferent de adversarul întâlnit.

Conducerea, satisfăcută de partida făcută, ne-a oferit şi nouă, ca echipei de volley, o pereche de chiloţi. Acest cadou de mică valoare, totuşi pentru noi a însemnat mare lucru, faţă de mijloacele noastre de existenţă cari aproape că nu există. Numai gestul contează nu valoarea!

(Va urma).

RUGBY

Irlanda a învins Scoţia la rugby cu 12:3 (9:0)

Londra, 28. — Matchul de rugby, disputat în faţa a 52.000 de spectatori, între echipele reprezentative ale Irlandei şi Scoţiei, a revenit Irlandezilor cu 12 : 3 (9 : 0).

Turul campionatului viitor de volley şi basket se va desfăşura în 1940

Aseară, comitetul federal s'a întrunit în localul UFSR-ului, pentru a discuta noul statut al FRBV-ului.

In consecinţă, s'a decis ca turul campionatului viitor să se înceapă în primăvara anului 1940 în loc de toamna anului 1939. In toamnă se va disputa un trofeu oferit de către F. R. B. V. pentru ca activitatea să nu fie sistată.

In mod automat perioada de transformări se amână pentru intervalul 15 Febr.—15 Martie 1940.

Această modificare se datoreşte faptului că Biroul federal doreşte ca anul sportiv să înceapă odată cu cel bugetar, adică pe ziua de 1 Aprilie.

Programul matchurilor oficiale de Duminică

ORA 8.30 : Miorita—Arhitectura (V. B.), arb. P. Scopilide.

ORA 9.00: M. Oficial — Venus (V. B.), arb. V. Mera.

ORA 9.30: Vif. Dacia — Viitorul (V. B.), arb. Dobrescu D.

ORA 10.00 : Telefoane—I. P. P. (V. B.), arb. Th. Augustide.

ORA 10.30 : Delavrancea — Vif. Dacia (B. F.), arb. A. Udenio.

ORA 11.00 : C. F. R.—Vergu (V. B.), arb. P. Manişoreanu.

ORA 11.30 : Vergu—Sp. Studenţesc (B. F.), arb. Th. Augustide.

ORA 12.00 : A. S. A.—C. F. R. (B. B.), arb. C. Riegler.

ORA 15.30 : Rahova— V. S. C. (V. B.), arb. R. Florian.

ORA 16.00 : Bonaparte—Aurora (V. B.), arb. M. Mănciulescu.

ORA 16.30 : Aurora—Caraiman (B. F.), arb. A. Grozăvescu.

ORA 17 : Macabi—Sportul Studenţesc (V. B.), arb. Andronache.

ORA 17.30 : Bonaparte-Start (B. F.), arb. N. Grozăvescu.

ORA 18 : Avântul Sp. — Delavrancea (V. B.), arb. Iatropol.

ORA 18.30 : Caraiman—Inainte (V. B.), arb. C. Notti.

ORA 19 : Viforul Dacia—V. S. C. (B. B.), arb. D. Ghiţescu.

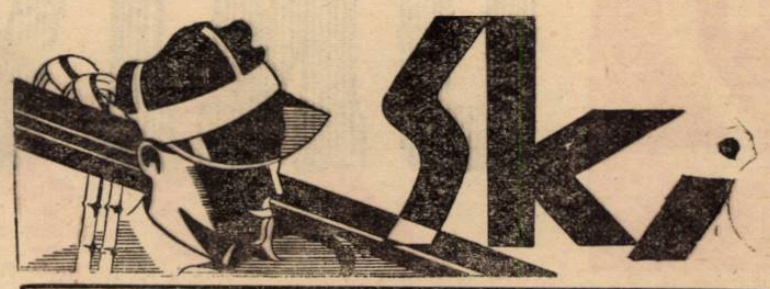

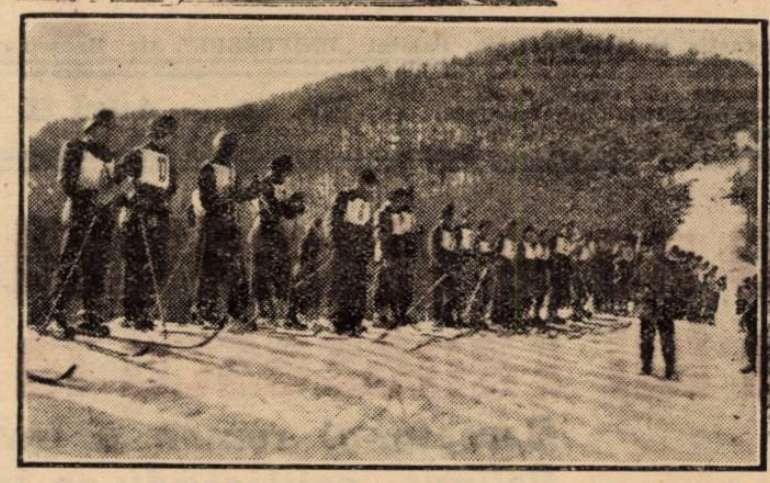

D. col. Popovici Gh., trece în revistă patrulele participante la concursurile militare de ski de pe Muntele Mare

Concursurile de Duminică

La Predeal, concursurile de sărituri, iar la Vârful cu Dor, Cupa Iconomu

Deşi suntem în luna Martie sezonul de ski este departe de a fi terminat la Predeal şi în Bucegi activitate intensă se va desfăşura Duminică.

LA PREDEAL SE VA INAUGURA SKI LIFTUL

La Predeal As. Amicii Predealului va organiza concursurile naţionale de sărituri, ultima parte din campionatele naţionale.

Se vor desfăşura probele de sărituri speciale şi combinate.

Concursurile de sărituri se vor desfăşura pe trambulina dela Cioplea.

Tot în cadrul acestui concurs se va inaugura şi ski liftul amenajat de As. Amicii Predealului pe terenul Veştea.

CUPA ICONOMU LA VARFUL CU DOR

Tennis Club Român va organiza la Vârful cu Dor anuala Cupă George Iconomu concurs pe echipe rezervat cluburilor bucureştene şi care constă dintr'o probă de coborîre şi una de slalom.

Din lumea skiului

Ca şi în România, *campionatele Cehoslovaciei au fost un triumf pentru skieurii francezi şi jugoslavi. Iată rezultatele tehnice ale campionatelor:*

Coborâre: Burnet 3 m. 42 s. 2. Agnel 3 45 s. 9.

Slalom: Burnet 2 m. 4 s.; Agnel 2 m. 11 s. 6; Pracek (Jug.) 2 m. 16 s. 8.

Doamne: M-lle Matussiere, m-lle Agnel.

*

U. D. R. Reşiţa *s'a afiliat la Federaţia Română de Ski.*

Clubul din Reşiţa îşi propune să realizeze o vastă propagandă în favoarea skiului bănăţean.

Citiţi UNIVERSUL LITERAR

SPECTACOLE

Teatre

OPERA: Don Juan.

TEATRUL NAŢIONAL: Duduca Sevastiţa.

TEATRUL STUDIO: Clownul.

TEATRUL COMOEDIA: Visul unei nopţi de iarnă.

TEATRUL REGINA MARIA: Kiki.

LIGA CULTURALA: Burghezul gentilom.

ALHAMBRA: Alhabravo!

TEATRUL MODERN: Miliţia teritorială.

TEATRUL LIBER: Zile senine.

TEATRUL MUNCA ŞI VOE BUNA: Ignatul.

Cinematografe

ARO: Olimpiada, partea II-a şi completare.

CARLTON: Ulita durerii, jurnal Fox şi completare.

CAPITOL: Menaj parizian, jurnal Metro şi jurnal O. N. C.

SCALA: Valsul nemuritor, jurnal Paramount.

SELECT: Colivia de aur şi James Stewart.

TRIANON: Luna de miere la Paris şi jurnal Paramount.

A. R. P. A.: Zorro (seria II) şi jurnal.

REGAL: Jurnalul unei împărătese, jurnal Paramount.

PALAS BULEVARD: Minciuni convenţionale şi Jurnal.

BIZANTIN: Aventură în Paris, Focul din Chicago şi revista Bizantin Melody.

FEMINA: Stăpânul junglei şi jurnal Fox.

ROXY: Atac în Mediterana şi jurnal Metro

ELYSEE: Suzana şi Jurnal Paramount.

FORUM: Tref camarazi şi Alaska.

CORSO: Cei 4 spioni, jurnal şi completare.

AIDA: Viaţă de artist şi Haimanaua.

AMERICAN: Oameni cari înfruntă moartea şi O familie trăsnită.

ATENEUL TEI: Proscrisul şi Rosalie.

BARCELONA: Stan şi Bran la Holiwood, Sub roba roşie, Complectare Oci Ciornia şi trupă de reviste.

CARMEN: Rohin Hood şi Muzica e viaţa mea.

COTROCENI: Blocada şi Holliwood hotel.

DICHIU: Casa din Malta, Sfidătorii aerului şi Jurnal.

DACIA: Omul ca mască (Mascatul).

NISSA: Aventurile lui Marco Polo şi Manuela.

DIANA: Spaima vestului sălbatic, Omul care prezice moartea şi artişti.

DOINA: Mormântul lui Ghinghis-han şi Prinţesa Patinajului.

EDISON: Frou-Frou şi Legea nu iartă.

FLORIDA: Adriane Lecouvreur şi Haimanaua (Aventurile lui Tom Sawyer).

FRANKLIN: Alarmă în Peking şi 100 băeţi şi o fata.

GLORIA: Gibraltar şi Cinci milioane costă un moştenitor.

IZBANDA: Ultima baricadă şi Sultanul din Rungay.

ILEANA: Omul cu mască (Mascatul).

LIZEANU: O anumită femeie şi Ţiganii.

LIA: Suflete în ceaţă şi Revista revista revistelor cu fraţii Ritz.

LUCIFER: Ultimatum şi Blocada.

MARCONI: In vâltoarea valsului (Trois valses), Flăcări la Orizont, Jurnal şi trupa de reviste M. Nedelanu.

MARNA: Suez şi Fraţii Ritz în Călăreţii vesel şi trupă de artişti.

MILANO: Ultimatum şi Frivola d-ră Brent.

MODEL: Senorita şi Bulu — Tigrul alb.

PARIS: Brigada morţii şi Fiul păcatului.

NERO: O familie trăsnită şi Manechinul.

NONI: Tigrul din Arizona şi Submarinul D. I, pe scenă om de ier.

OMNIA: Trei camarazi şi Jocheul roşu.

ODEON: Gibraltar şi Surâs din Viena.

PACHE: Rohin Hood şi Scandal fără motiv.

PAX: A 8-a nevastă a lui Barbă Albastă şi Nomazii.

RIALTO: Aventurile lui Marco Polo şi Stella Dallas.

RAHOVA: Crima Nataliei Roguin şi Ultimatum.

SPLENDID: Gibraltar şi Răzbunarea zeului Siva.

REX: Vreau să mă mărit şi Femei în lanţuri.

TRIUMF: Ultimul gangster şi Insula ocnaşilor.

TOMIS: Vis de tinereţe şi Valea giganţilor.

UNIC: Amanda şi Revista revistelor cu fraţii Ritz.

VOLTA-BUZEŞTI: Vis de tinereţe, Valea giganţilor şi revistă.

VOLGA: Albă ca zăpada şi cei 7 pitici şi O lacrimă ascunsă.

VENUS: Suflete în ceaţă şi Răzbunarea zeului Siva.

Football Football Football Football

După prima etapă

A câştigat echipa, care a avut un jucător calm...

Intre „cimitirul vedetelor" şi păcatele Venusului

Ca niciodată, matchurile dela Bucureşti au avut mai mult o importanţă locală.

Bucureştenii au luptat de data aceasta pentru ei.

Sportul Studenţesc şi Juventus aveau de lămurit o rivalitate supărătoare pentru fiecare din ei.

Ln plus Juventus avea neapărată nevoe de două puncte pentru a scăpa din acea aşa numită zonă periculoasă a clasamentului.

N'au isbutit însă decât să încordeze şi mai mult această rivalitate formidabilă.

Matchul cu A.M.E.F.A.? A fost pentru Venus o simplă afacere particulară, pe care leaderul a aranjat-o. Cu prea multe emoţii totuşi.

Pentrucă, să fim serioşi. Cine ar fi putut crede că Venus ar fi fost în stare să piardă la Bucureşti în faţa unei echipe provinciale, care nu era Ripensia (dar nu aceea din matchul de Luni)?

A CAŞTIGAT ECHIPA, CARE A AVUT UN JUCATOR CALM

Ce s'ar mai putea spune despre matchul Sportul Studenţesc—Juventus când s'a spus tot ce era de spus: că a fost un match foarte brutal.

Poate s'a exagerat transformându-se cronicele acestui match de football în veritabile dări de seamă asupra unei partide colective de lupte libere cu arbitru unic : d. Vuia.

In orice caz, s'a făcut bine. Jucătorii de football trebue să se convingă odată că un match de football nu poate fi decât un match de football.

Simplu, nu ?

Şi totuşi ce greu este pentru footballiştii noştri să înţeleagă acest adevăr.

In jocul de football nu câştigă în totdeauna cine e mai tare, de cele mai multe ori victoria e a celui mai calm.

Un match de campionat este fireşte un fenomen complex.

Cele două puncte ale victoriei au o influenţă formidabilă asupra moralului celor, cari joacă sau sunt direct interesaţi în balanţa victoriei şi înfrângerii.

Consecinţele economice şi o mentalitate, care nu este încă modelată după formele juste ale concepţiei sportive, fac ca în matchurile hotărîtoare jucătorii noştri să nu mai fie calmi, să nu mai poată activa într'un regim de temperatură mai scăzută.

Matchul dintre Sportul Studenţesc şi Juventus e un exemplu clasic al acestei lipse de calm.

Pentrucă în întâlnirea de Sâmbăta trecută, victoria a revenit echipei, care a avut un jucător calm.

Juventus l-a avut pe Prassler şi a câştigat.

Dacă şi înaintarea studenţilor avea un om calm, rezultatul matchului era altul.

Cea mai bună dovadă că Prassler a fost calm: A marcat cum a marcat goalul al doilea şi a evitat două atacuri ale lui Take, în mod absolut „milimetric".

Secundul punct marcat de Prassler — simetric cu ace la al lui Baratky în matchul contra lui Preston North End — e elocvent.

Juventistul a sesizat singura modalitate de a marca şi a executat lovitura cu o tehnică desăvârşită.

Ceiace într'un match, care amintea pasionantele lupte de „catch as catch can", este un lucru cu totul remarcabil.

A. M. E. F. A. 1938—1939

A. M. E. F. A. era un veritabil cimitir al vedetelor aşa cum Capul Bunei Speranţe a fost cimitirul corăbiilor.

Comparaţia este exactă.

Echipa din Arad n'a fost niciodată altceva decât un ansamblu: slab înainte de Kértes, bun după venirea lui.

Individualităţile, oricât ar fi fost de puternice, se pierdeau în această pastă, care forma echipa standard a A.M.E.F.A-ei.

Vedetele mureau ca vedete dar continuau să fie jucători foarte buni.

A M.E.F.A. continuă să fie un ansamblu, dar nu atât de complet ca anul trecut.

Gerold îl poate înlocui pe Sadowsky dar plecarea lui Prassler şi a lui Cucula nu a putut fi reparată.

In acest ansamblu există un compartiment cu frecare mare: linia de atac.

Şi iată, echilibrul arădean a devenit mai puţin stabil.

Una din marile forţe ale echipei s'a micşorat. Formidabilul echilibru dintre compartimente nu mai poate fi considerat ca o armă a echipei din Arad, care continuă să fie totuşi o echipă tare.

Pentru că i-a rămas intactă coloana vertebrală: linia de mijlocaşi. una din cele mai puternice din ţară.

VENUS TREBUE SA INŢELEAGA CA E O ECHIPA PUTERNICA...

S'a scris mai de mult că Venus are prea multă frică de a pierde campionatul.

Urmarea imediată : Venus nu mai joacă spectaculos şi câştigă mai greu. Chiar dacă înfruntă adversari mult mai slabi decât el.

Iată pentruce acest avantaj de cinci puncte este atât de hotărîtor pentru jocul Venusului. Jucătorii vor scăpa de teroarea de a nu pierde şi atunci vor juca foarte bine.

Am scris şi în cronica matchului că echipei bucureştene îi lipseşte echilibrul. Intre apărarea imediată şi linia de atac nu există o legătură la fel de puternică cu cele două compartimente.

Cu alte cuvinte linia de mijlocaşi nu este de valoare egală cu celelalte două

In momentul, în care Venus va rezolva complet problema liniei intermediare, va avea o echipă mare. Cu adevărat mare.

— n. g. s. —

SIGMARGYL

MEDICAMENT PE CALE BUCALA
ANTI-SIFILITIC

Trimite gratuit la cerere, literatură,

AGENŢIA SIGMARGYL

Str. Principatele Unite 14, Bucureşti I

1100 La farmacii şi droguerii.

Unirea Tricolor

joacă Duminică la Craiova

Adversar: Rovine Griviţa

Profitând de faptul că returul diviziei secunde se reia de-abia la 12 Martie şi pentru a avea un match serios înaintea primei partide de campionat, Unirea Tricolor se deplasează la Craiova, unde va juca cu gruparea Rovine Griviţa.

Dată fiind valoarea craiovenilor, matchul acesta este cea mai bună verificare a forţelor echipei oborene.

Programul Cupei Unirea a fost stabilit

Prima etapă se va desfăşura la 19 şi 26 Martie

Campionatul naţional va începe la 11 Iunie

Inaugurată anul trecut, campania de ridicare a juniorilor va continua anul acesta şi mai intens.

Comisia juniorilor acordă o atenţie deosebită în special celor două competiţii rezervate tinerilor footballişti: Campionatul naţional şi Cupa Unirea.

Aceste două probe vor constitui fundamentul promovării juniorilor.

LA 11 IUNIE INCEP CAMPIONATELE NAŢIONALE

Campionatul naţional — care va fi organizat pe cheltuiala federaţiei — va începe în a doua Duminică a lunei Iunie, adică la 11 Iunie şi va continua la 18 şi 25 Iunie, dată la care se va disputa finala.

In consecinţă, fixând aceste date, comisia juniorilor a pus în vedere ligilor că trebue să-şi desemneze campionii până în ziua de 4 Iunie, după care se va alcătui programul.

PRIMA ETAPA A CUPEI UNIREA LA 19 ŞI 26 MARTIE

In ce priveşte Cupa Unirea, în această competiţie s'au inscris 16 districte.

Proba va începe la 19 Martie însă prima etapă va continua şi la 26 Martie.

Programul a fost alcătuit astfel:

19 MARTIE

Târgovişte—Bucureşti, la Târgovişte.

Iaşi—Chişinău, la Iaşi.

Cernăuţi—Brăila, la Cernăuţi.

Arad—Cluj, la Arad.

26 MARTIE

Braşov—Ploeşti, la Braşov.

Satu Mare — Oradea, la Satu Mare.

Reşiţa—Timişoara, la Reşiţa.

Petroşani—Sibiu, la Petroşani.

Comisia a trebuit să divizeze etapa pentru a evita concurenţa matchurilor divizionare.

O LAMURIRE

La toate acestea trebue să adăugăm o mică lămurire: în campionatul naţional vor participa numai echipe de club, iar în Cupa Unirea selecţionate districtuale.

Prahova

învingătoare la scor

In al doilea match disputat la Sf. Gheorghe, Prahova a dispus la scor de echipa Corvin. Rezultatul final: 9—1.

STOP ...

DUMINICA în Ungaria s'au jucat mai multe matchuri amicale. Iată rezultatele :

Ujpest—Budapesta 7:2 (2:0).
Ferencvàros—Komàromi F. C. 4:1 (2:0).
Vasas—Zuglo 2:1 (2:0).
Kispest—K. T. C. 3:1 (0:0).
Törekvés—Haladas 3:2 (2:0).
Elektromos—L. F. C. 3:3 (1:1).
Nemzeti—Hungaria 1:1 (1:1).
Phoebus—B. SzKRT 2:0 (0:0).
Bocskai—DEAC 3:1.
Szeged—SzAK 4:0 (4:0).
WMFC—Taisok 8:3 (0:0).

Atitudinea României faţă de C.E.C.

Cu prilejul şedinţei Biroului Federal de aseară, s'a precizat atitudinea pe care o va adopta reprezentantul român în conferinţa CEC-ului dela Zürich.

Anume, d. Luchide va cere să fim menţinuţi cu 2 echipe şi egalitate în chestiunile financiare.

Recursuri, litigii...

Biroul federal a respins aseară recursurile grupărilor Universitatea (Cluj), Isvor (Satu Mare), Macaby (Cernăuţi), Fichet (Bucureşti), dar l-a admis pe cel al Minerului.

C. C. N. a numit delegaţii federali pentru matchurile viitoarei etape divizionare

In şedinţa ţinută aseară comisia campionatului naţional a numit următorii delegaţi federali pentru matchurile diviziei naţionale A. de Duminecă :

BUCUREŞTI

Juventus—U. D. R. **delegat federal d. Marcel Konstant.**

Venus—Tricolor C. F. P. V., **delegat federal d. Ioan Burduloiu.**

TIMIŞOARA

Chinezul—Sp. Studenţesc, **delegat federal d. V. Surlaşiu.**

ARAD

Gloria—Ripensia, **delegat federal d. Bujor, Trufa.**

BAIA MARE

F. C. Carpaţi—Amefa, **delegat federal d. ing. Gogu Bădiceanu.**

CLUJ

Victoria—F. C. Rapid, **delegat federal d. avocat Prie.**

Football Football Football Football Football Football Football

Ştiri şi convocări

● *„UNIVERSUL" convoacă astăzi 1 Martie c. ora 16 pe terenul „Turda", toţi jucătorii la antrenament.*

● *A.G.E.R. convoacă pentru Miercuri 1 Martie 1939 pe terenul S. T. B. la orele 2 următorii jucători: Frenkel I şi II, Creţu I şi II, Bregăr, Iordăchescu II, Şerban, Pall, Cristoloveanu, Lăpuşneanu, Petrescu, Pârvulescu, Laiocescu şi Lipoş Carol.*

Deasemenea sunt convocaţi toţi juniorii. Sunt rugaţi a veni cu echipamentul ce îl posedă.

Orice lipsă va fi aspru sancţionată.

● *Clubul sportiv Textila Delea Veche convoacă, pe ziua de 2 Martie 1939 la orele 15, pe terenul Titan pe toţi jucătorii săi, la antrenamentul său obligator.*

Lipsurile se vor avea în vedere.

● *TURDA face cunoscut pe această cale tuturor jucătorilor săi că zilele de antrenament vor avea loc în fiecare Miercuri şi Vineri la ora 15.*

In acest sens sunt convocaţi astăzi la antrenament echipele de juniori şi primă.

● *GENERALA, convoacă pentru Duminică 5 crt. pe terenul Velodrom echipa primă la ora 10 şi echipa de juniori la ora 9 în vederea jocului cu Viforul Dacia.*

● **Districtul Bucureşti a programat pentru Duminică 5 Martie rejucările matchurilor:**

Izbânda—Orfeus şi Arsenal—Ciclop.

● *A. G. E. R. convoacă pentru Miercuri 1 Martie a. c. la ora 14 p. m. pe terenul S. T. B. la antrenament pe toţi jucătorii echipei I-a şi juniori.*

● *„GLORIA" convoacă Joi 3 Martie orele 14,30 următorii jucători pe terenul Militari în vederea matchului cu Militarii: Antonescu, Mazilu, Culina, Cojocaru, Cucer, Bellu I, Economu, Negrea, Dron L., Donciu, Stepleanu, Niculescu, Bellu II.*

● *ŞOIMII, convoacă pentru Joi 2 Martie, pe terenul S. T. B. pe toţi jucătorii săi, în vederea unui antrenament general şi a formării echipei de campionat. Antrenamentul începe la orele 16.*

● *MOCIORNIŢA - COLŢEA, convoacă pe toţi juniorii la antrenamentul ce se face pe terenul Unirea-Tricolor astăzi la ora 14.*

Toţi jucătorii sunt obligaţi a aduce tot echipamentul ce-l au spre a se face o revizie.

Cei ce nu se vor conforma vor fi aspru sancţionaţi.

● *Asociaţia cultural-sportivă Şoimii Bucureşti, convoacă pentru Duminică 5 Martie 1939 orele 14, în localul şcoalei primare Herăstrău, pe toţi membrii săi în vederea ţinerii adunării generale.*

In caz că la ora 14 nu se va întruni numărul statutar, adunarea se amână pentru orele 15, când se va ţine cu orice număr de membri.

● *Belu I fostul fundaş al Arsenalului este în tratative cu gruparea Militari la care se crede că va activa în primăvară.*

● *F .C. JUVENTUS, convoacă azi la ora 15 la cabana din bd. Elisabeta la antrenament toţi jucătorii echipei de juniori, şi anume : Kiş, Dascălu, Meştei, Georgescu, Brezoi, Amăreanu, Bucurescu, Rideşiu, Bărbulescu, Onete, Gherghel, Mareş, Alexandrescu, Brosche, Coman, Grigore, Niculescu, Mihalache, Teodorescu.*

*

A. C. SOFIA a jucat Sâmbătă şi Duminică la Istanbul. Echipa bulgară a câştigat ambele matchuri:

A. C. Sofia—Yeni Şişli 4:3 (3:1).

A. C. Sofia — F. C. Pera 2:1 (2:0).

Inaintea reluării activităţii oficiale în districtul Bucureşti

Câteva constatări pe marginea ultimelor antrenamente

Două săptămâni ne mai despart de reluarea activităţii oficiale a grupărilor districtuale.

Pregătirile au început încă din a doua parte a lunii Ianuare şi continuă cu intensitate.

Duminică şi Luni am avut un bogat program de jocuri amicale între grupări de forţe apropiate.

Şi în această etapă — ca şi în celelalte dealtfel — am observat multe lipsuri la echipe pe cari le vom spune în rândurile de mai jos.

MONITORUL OFICIAL ŞI ADESGO AU DEZILUZIONAT

S'a vorbit foarte mult în ultimul timp de valoarea echipelor Monitorul Oficial şi Adesgo.

Şi cu drept cuvânt puteam spune că aceste formaţii sunt singurele cu forma constantă.

In toate partidele susţinute dela începutul acestui sezon au înregistrat numai succese cari ne inspirau multă încredere.

Iată însă că aceste echipe, în jurul cărora se făcuse atâta vâlvă. ne-au deziluzionat.

Monitorul Oficial întâlnind pe Luceafărul a cedat la un scor dezastruos, iar Adesgo nu a contat în faţa echipei din Dudeşti.

Aceste înfrângeri pot fi uşor justificate.

Mulţi vor spune că au avut adversari din divizia secundă, sau că echipa a avut zi neagră ş. a. m. d.

Toate acestea, însă, noi le desmintim cu tărie şi realitatea o vom spune.

Să vorbim întâi de Monitorul Ofical.

Dacă nu cunoşteam echipele cari joacă în arenă nici nu aveam curajul să spun că este Monitorul Oficial.

Niciunul din jucători nu era de recunoscut.

Cu toţi fugeau după balon fără niciun folos.

Unde era condiţia de altădată, unde era jocul iute, unde erau deschiderile pe aripi?

Nu mai exista nimic.

Şi matchul s'a soldat cu o categorică înfrângere a Monitorului Oficial.

După cum era de dorit, acest eşec nu a indignat pe nimeni — pe simplul motiv că echipa nu a mers.

Ca să nu lungim vorba, acelaş lucru s'a petrecut şi cu Adesgo în jocul cu Macabi.

Fără să indignăm pe nimeni părerea noastră este aceia că Monitorul Oficial şi Adesgo se supra evaluează.

Repetatele victorii şi locul din clasament au ridicat mult moralul echipei şi acum cred că fără să joace ca altădată pot câştiga.

Noi le dăm un sfat care le va fi de folos în ajun de reluarea activităţii oficiale:

Dacă vor să meargă mai departe pe acelaş drum al gloriei să continue să joace ca şi până acum şi jucătorilor să le iasă din cap că sunt... vedete.

ŞI DESPRE ECHIPELE FARA VEDETE

Avem în districtul Bucureşti şi echipe fără vedete.

Cu jucători necunoscuţi încă, cari dau însă un randament excelent.

Şi echipe cu astfel de jucători sunt multe; noi vom cita doar câteva:

A. G. E. R., Griviţa, Viforul Dacia, etc.

Rezultatele obţinute de aceste grupări sunt mult mai bune decât ale celorlalţi.

Să vorbim despre matchul A. G. E. R. — Ind. Iutei.

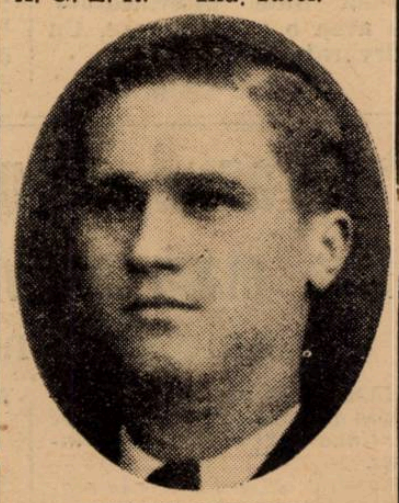

NELLU ZAHARIA
(Vergu)

Partida nu a avut un istoric şi aceasta ne oglindeşte perfect scorul de 9—3 în favoarea foştilor divizionari.

Ne-am mirat ca Iuta, care era campion de toamnă, să se poată prezenta în astfel de condiţie.

A. G. E. R. a dominat tot timpul şi a înscris când a vrut.

Jocul practicat de aceştia ne face să credem că în campionat vor da mult de lucru adversarilor.

Şi nu ne mirăm câtuşi de puţin !

O grupare puţin cunoscută este Griviţa.

Iată că această echipă promite mult şi jocul în compania Garajelor Mihăescu ne confirmă acestea.

Deşi nu au terminat decât la egalitate, pentru Griviţa acest rezultat poate fi numit chiar o performanţă, dată fiind situaţia în clasament a echipelor.

Mai acordăm multă încredere echipei Griviţa — şi cu o astfel de formaţie nu ne înşelăm.

INTRE CAMPIONI

Campionul seriei B din categoria II-a a întâlnit pe cel din categoria III-a.

Aceste echipe campioane sunt Metalosport şi A. S. Distribuţia.

Jocul fiind angajat pentru măsurarea forţelor a corespuns în întregime.

Am avut prilejul să urmărim un adevărat match de foot-ball.

Fazele spectaculoase s'au succedat şi viteza jocului a uimit.

Ambii combatanţi au pus în acest joc o ambiţie de nedescris — şi lupta pentru supremaţie a fost dusă cu multă ardoare.

Deşi Metalosport a învins la limită, nu putem spune că Distribuţia a fost inferioară adversarului.

A practicat acelaş joc frumos şi clar şi rămâne mai departe una din valoroasele grupări districtuale.

Tot ceeace am spus în rândurile de mai sus, nu trebue să supere nici să bucure vreuna din grupări, deoarece acestea sunt simple constatări înainte de reluarea activităţii oficiale.

Credem că lipsurile vor fi complectate şi aşa zisele vedete ale grupărilor districtuale îşi vor uita această denumire, care le este dăunătoare.

St. Ionescu

Campionatul Chişinăului

CLASAMENTUL CAT. ONOARE

C. S. M.	*5*	*4*	*1*	*0*	*14: 3*	*=9*
Macabi-Chiş.	*5*	*3*	*2*	*0*	*16: 1*	*=8*
Monit. Oficial	*5*	*3*	*1*	*1*	*20: 2*	*=7*
Varta	*5*	*2*	*0*	*3*	*5:23*	*=4*
Macaby Călăr.	*5*	*1*	*4*	*0*	*4:12*	*=2*
Rapid Călăraşi	*5*	*0*	*0*	*5*	*1:15*	*=0*

JUNIORI

C. S. M.	*5*	*4*	*0*	*1=18:*	*8=*	*8*
Sporting	*4*	*3*	*0*	*1=11:*	*4=*	*7*
Monit. Oficial	*5*	*2*	*0*	*3=17:13=*		*4*
Macaby	*5*	*2*	*0*	*3= 6:12=*		*4*
Mihai Vit.	*4*	*2*	*0*	*2= 9:*	*8=*	*4*
Varta	*5*	*0*	*1*	*4= 7:17=*		*1*

Adunarea generală a districtului Chişinău

CHIŞINAU. — De curând a avut loc adunarea generală a districtului Chişinău, în sediul Clubului Varta. La această adunare au fost prezente toate grupările din districtul local, afară de Traian Tighina.

După ce a fost citite raportul de activitate pe anii 1936—37 şi 1937—38 precum şi raportul cenzorilor, adunarea generală dă cuvenita descărcare comisiunei districtuale, de gestiunea sa şi aprobă bugetul pe anul 1938—39 se procedează la alegerea nouii comisiuni districtuale.

S'a ales: PREŞEDINTE: d. P. Crihan cu 12 voturi. MEMBRI: d-nii I. Georgescu cu 12 voturi; L. Tillman cu 12 voturi; Th. Gobjilă cu 11 voturi; V. Nica cu 7 voturi. MEMBRI SUPLEANŢI: d-nii Catană cu 12 voturi; Grabec cu 10 voturi; dr. Tonev cu 7 voturi; D. Abunei cu 10 voturi. CENZORI: d-nii Th. Florescu cu 10 voturi şi I. Ionescu cu 10 voturi. CENZORI SUPLEANŢI: d-nii V. Ciobanu cu 10 voturi şi V. Vâlcov cu 9 voturi.

După alegere, noul preşedinte a ţinut o frumoasă cuvântare în care a spus că va face tot ce se poate ca footballul din Basarabia să ajungă la nivelul din trecut.

V. C.

Activitatea „Tyras"-ului, din Cetatea Albă

Deşi în al doilea an dela înfiinţare, nu s'ar putea spune că „Tyras" n'a depus toate sforţările pentru a face faţă cât mai onorabilă împrejurărilor. Iniţial, sprijiniţi de prefectura judeţului şi municipiul Cetatea Albă au dispus de fonduri pentru procurarea celor necesare unui început, fericire pe care astăzi nu o au cei dela Şoimii P. P.

Conduşi de un grup de inimoşi sportivi, în frunte cu d. căp. D. Olănescu şi Cazanovschy şi sub antrenamentul d-lui Pavalache, s'a obţinut mai mult decât s'a sperat.

Rezultatele: cu Gloria C. F. R. 2—4 (2—2), cu Luceafărul (Bairamcea) 7—2, Reg. 35 inf. 5—4, Cetatea Ismail 4—4, etc., sunt oglinda fidelă a celor spuse mai sus

CLASAMENTUL DISTRICTUAL

1. Cetatea	4	2	2	0	14 : 7—6
2. Tyras	4	2	1	1	16 : 10—5
3. Luceafărul	4	0	1	3	4 : 17—1
4. Şoimii P. P.					—

PROGRAMUL DE CAMPIONAT

12 Martie

Şoimii P. P. — Luceafărul la C. Albă.

C. Ismail — Ştefan cel Mare la Ismail.

19 Martie

Tyras—Şoimii P. P. la C. Albă.

Luceafărul — C. Ismail la Bairamcea.

26 Martie

Luceafărul — Tyras la Bairamcea

Şoimii P. P. — Ştefan cel Mare la C. Albă.

2 Aprilie

C. Ismail — Tyras la Ismail.

Ştefan cel Mare — Luceafărul la Chilia.

16 Aprilie

Tyras — Ştefan cel Mare la Cet. Albă.

C. Ismail — Şoimii la Ismail.

Unirea Tricolor

a făcut antrenament sub conducerea lui Steinbach

Oborenii joacă mâine cu Socec - Lafayette

Ieri, după amiazi, pe terenul din faţa gării de Est, Unirea Tricolor a făcut primul antrenament sub conducerea lui Steinbach

O şedinţă foarte variată şi completă, în care fiecare jucător a făcut eforturi proporţionale cu fizicul şi forma lui.

Antrenamentul a început cu exerciţii de condiţie fizică: ocolul terenului, sprinturi, coardă, gimnastică şi s'a terminat cu exerciţii de technică: opriri, shooturi la poartă din poziţii diverse, etc.

Pentru mâine, a fost angajat un match cu Socec Lafayette.

Juniorii încep la ora 14, iar echipa întâia la ora 16.

După antrenamentul acesta va fi formată echipa, care va juca la Craiova cu Rovine Griviţa.

Football Football Football Football Football Football Football

„Rapid trebuia să câştige"

declară jucătorii şi conducătorii feroviari după matchul dela Timişoara

Auer va juca la Cluj contra Victoriei

Rapid s'a întors de la Timişoara, după ce în prealabil a făcut un ocol la Lugoj pentru a juca amical cu Vulturii.

Din acceleratul de 10 dimineaţa cei 15 jucători feroviari au coborât obosiţi. Cele două matchuri şi o călătorie dealungul unei nopţi întregi dar mai ales cheful de la Timişoara au lăsat urme vizibile.

CU UN TREN DE MARFA LA LUGOJ

Succesul dela Timişoara a fost sărbătorit în chip... măreţ.

Bucuria matchului nul a fost atât de mare încât feroviarii au pierdut trenul de la 11,30 seara, care trebuia să-i ducă la Lugoj.

Noroc că şeful gării a oprit vagonul special cu care venise echipa bucureşteană.

Soluţia? A fost oprit la Fabrik (o staţie aşa cum e Chitila) un tren de marfă, la care s'a ataşat vagonul special şi astfel echipa feroviară a putut pleca la Lugoj unde a ajuns la ora 3 dimineaţa. Inedit nu?

„MISTER JOHN" BOGDAN

Cel dintâi se dă jos din vagon Bogdan.

Extrema dreaptă a Rapidului a dovedit până acum că e un om original dar tunsoarea pe care a inaugurat-o e ceva peste original.

Bogdan are părul tuns, „perie". Motivul îl mărturiseşte cu toată seriozitatea, căci Bogdan s'a făcut foarte serios (dovadă: nu mai pleacă în străinătate şi vrea să-şi ia un serviciu: **„Vreau să fiu selecţionat contra Angliei. M'am tuns englezeşte şi voi juca tot timpul cu chiloţi lungi şi largi ca profesioniştii britanici. Şi dacă nu voi fi nici acum selecţionat..."**

...Continuarea a rămas în aer. „Bine! Dar despre matchul dela Timişoara?"

„Rezultatul normal trebuia să fie 4—2 pentru noi. La 3—2 am tras în bară şi odată afară din situaţii clare. Dealtfel, Chinezul a egalat cu patru minute înainte de sfârşit".

AUER VA JUCA LA CLUJ CONTRA VICTORIEI

Se ştie că Auer n'a jucat la Timişoara. A jucat în schimb la Lugoj, unde a marcat ambele goaluri ale Rapidului.

Iată cum a văzut antrenorul feroviarilor matchul echipei sale.

„Echipa a jucat foarte bine. Repriza secundă ne-a aparţinut în întregime şi am dominat tot timpul.

Cei mai buni oameni ai noştri au fost Bogdan şi Baratky.

Mi-a plăcut deasemenea şi linia de mijlocaşi. Chiar şi Costea, care a lăsat totuşi prea liber pe Szillard.

Din apărarea imediată, cel mai bun jucător a fost Lengheriu.

Dintre timişoreni mi-au plăcut Szillard, Klimek şi Cucula.

In general jocul a fost frumos. Şi dacă Baratky nu juca gripat, altul era rezultatul".

„Vei putea juca la cluj?"

„Cred că da. La Lugoj m'am mişcat destul de bine, deşi am jucat foarte prudent".

„BARATKY ŞI BOGDAN AU JUCAT FORMIDABIL..." SPUNE D. C. BAUER

„Am dominat 70 din nouăzeci de minute...", isbucneşte d. Bauer, conducătorul standard al echipei feroviare.

„In repriza a doua Bogdan şi Baratky au jucat formidabil. Aşa cum i-am văzut foarte rar jucând.

Nu vreau să acuz pe nimeni, dar primul goal ne-a fost marcat cu mâna.

Rezultatul real era o victorie a noastră la un punct diferenţă.

Cel mai bun om al Chinezului a fost Wetzer III".

CEI DIN URMA: VINTILA ŞI PETRICA RADULESCU

Cei din urmă coboară Vintilă şi Petrică Rădulescu.

„Echipa a jucat bine, spune Vintilă. Am ratat însă prea multe ocazii.

Dela Chinezul numai înaintarea a jucat bine".

Petrică Rădulescu aprobă zâmbind.

„Bogdan singur putea să câştige matchul. A jucat foarte bine şi a marcat două goaluri, dar mai putea marca încă trei".

Concluzia: Rapid trebuia să câştige.

Ceia ce ar însemna că la Timişoara Rapid n'a avut un noroc atât de mare.

Primul şi cel mai mult interesat în această afirmaţie este, desigur, Victoria din Cluj.

Joacă fără Felecan I iar Rapid intră pe teren cu Auer.

Jucătorii Sportului Studenţesc

au venit în rate la antrenamentul de ieri

Joi, un nou antrenament

Sportul Studenţesc şi-a făcut eri după amiază obicinuitul antrenament pe arena A.C.S.A. Tinerii jucători ai Sportului, descurajaţi de înfrângerea suferită Sâmbăta trecută din partea Juventusului, sunt deprimaţi şi eri după amiază s'a văzut clar acest lucru.

BAIEŢII AU VENIT IN RATE

Antrenamentul s'a făcut în două reprize căci aşa au venit jucătorii. Prima parte a fost de la orele 14 la 15,15 când au fost prezenţi Duce, Bădulescu, Tache Dumitrescu, Andreescu şi Mitan. A doua repriză a început dela ora 15,30 cu Drăgan, Mihăilescu, Titi Dumitrescu şi Ghenea.

ABSENŢE MOTIVATE ŞI NEMOTIVATE

Gică Popescu şi Marinescu nu s'au putut antrena fiind loviţi din matchul cu Juventus. Absenţa lor e motivată de starea picioarelor lor. In schimb Schulder, Constantinescu-Grecu şi Mişu Constantinescu nu pot prezenta nici o scuză pentru absenţă.

NU S'A PUTUT LUCRA SERIOS

Din cauză că jucătorii au venit pe rând, Dobo a fost silit să lucreze cu fiecare în parte căutând pe cât posibil să corecteze defectele fiecăruia. Antrenament de ansamblu nu s'a făcut căci nu exista... ansamblul.

S'a insistat firesc asupra condiţiei fizice, s'au făcut câteva ture, exerciţii de gimnastică şi respiraţie, etc.

CE ESTE CU SPORTUL STUDENŢESC

Studenţii trec actualmente printr'o criză de moral, explicabilă din partea jucăto-

DUCE

rilor cari sunt toţi tineri dar nu din partea conducerii atât de versate a universitarilor.

Au pierdut Sâmbătă. Se întâmplă. Pentru aceasta însă nu le este îngăduit să descurajeze. Sunt o echipă românească de mare viitor şi au datoria să se pregătească serios pentru a-şi conserva poziţia cucerită.

JOI ANTRENAMENT DECISIV

Joi după amiază pe acelaş teren. Toţi jucătorii au fost convocaţi şi având în vedere că Duminecă au de susţinut un match foarte greu împotriva Chinezului la Timişoara, Dobo îi va pune serios la muncă.

Optimism

Juventus s'a antrenat ieri după amiază la cabană

Preşedintele clubului a mulţumit jucătorilor pentru comportarea din primul match al reluării oficiale

Şi Juventus s'a antrenat ieri la cabană.

Antrenamentul a fost condus de Korony cu obicinuita seriozitate şi s'a desfăşurat într'o notă de disciplină şi armonie perfectă.

A ASISTAT ŞI D. INGINER CEZAR POPESCU

D. inginer Cezar Popescu preşedintele Juventusului a fost şi d-sa prezent ieri la antrenamentul clubului d-sale. Venit chiar dela început, preşedintele clubului a mulţumit jucătorilor pentru sufletul depus în vederea cuceririi primei victorii din returul campionatului naţional. Am remarcat uniunea sufletească ce a început să cimenteze relaţiile dintre echipă şi conducere şi dragostea pentru culorile roş-albastre ce s'a infiltrat în inima noilor jucători veniţi la Juventus.

In încheere d-sa a spus că toată lumea este mulţumită de felul în care s'a comportat echipa şi în speranţa că această comportare va fi lineară, a promis băeţilor o primă de 1000 lei pentru primul match câştigat.

ATMOSFERA EXCELENTA

Cuvintele preşedintelui au stârnit entuziasmul jucătorilor, cari au promis solemn să facă totul pentru o cât mai strălucită reuşită în campionatul actual. De remarcat atmosfera caldă care domneşte azi în sânul clubului roş-albastru, datorită mai ales tactului şi delicateţei cu care preşedintele său şi întreg comitetul au ştiut şi ştiu să cârmească barca pe marea relaţiilor dintre jucători şi club, atât de frequent agitată de furtuni... financiare.

PREZENŢII

Trecând acum la antrenamentul propriu zis dăm prezenţii: Endreffy, Dragomirescu, Petrescu, Gorgorin, Micu, Brandabur, Porojan, Flamaropol, Oană, Schira, Zăinescu, Prassler, Palmer, Naciu, Vulcănescu şi Drăgan.

DOI ABSENŢI

Au lipsit Sadowsky şi Drăgulescu. Primul are luxat degetul de la mâna dreaptă din matchul cu Sportul Studenţesc şi se îngrijeşte pentru a putea juca Duminică. Secundul a fost foarte rău răcit şi — deşi a jucat săptămâna trecută — nu este complect refăcut. Probabil că la viitorul antrenament nu va mai lipsi.

S'A LUCRAT SERIOS

După cum am arătat mai sus, băeţii şi-au dat toată silinţa. Sub conducerea lui Korony s'au făcut câteva ture, sprinturi, sărituri, şi mişcări de gimnastică suedeză pentru păstrarea şi îmbunătăţirea condiţiei fizice.

După aceea s'a lucrat cu balonul, cu fiecare jucător individual şi pe compartimente. S'au exersat stop-uri, passe din volée şi oprite şi s'a tras la o poartă.

JOI UN MATCH DE ANTRENAMENT

Pentru Joi după amiază conducerea a hotărît un match de antrenament pentru ca echipa să se prezinte Duminică în condiţii excelente.

Matchul va fi jucat fie pe arena Giuleşti împotriva F. C. Rapidului, fie la Mogoşoaia în compania A. S. Distribuţiei. Mai probabilă însă pare prima alternativă.

Arbitrii

matchurilor divizionare de Duminică

Pentru matchurile diviziei A de Duminecă, comisia centrală de arbitri a delegat în şedinţa de aseară următorii conducători de jocuri:

BUCUREŞTI

Juventus—U. D. R., **arbitru d. Petru Vasile (Constanţa).**

Venus—Tricolor C. F. P. V., **arbitru d. P. Kroner (Bucureşti).**

TIMIŞOARA

Chinezul—Sp. Studenţesc, **arbitru d. Constantinescu (Cluj).**

ARAD

Gloria—Ripensia, **arbitru d. Jean Petrescu (Bucureşti).**

BAIA MARE

F. C. Carpaţi—Amefa, **arbitru d. I. Ceaureanu (Bucureşti).**

CLUJ

Victoria — Rapid, **arbitru d. cpt. Vuia (Timişoara).**

ASTAZI LA BANEASA TRAP

VOR REINTRA HARON, TRIXIE ŞI IUBITA

CATEVA ALERGARI DESCHISE. PREMIUL COLUMBIA, O CURSA FOARTE INTERESATA. CONCURENŢI NUMEROŞI

Programul reuniunei de azi dela Băneasa trap se impune prin câteva fapte importante. Cel mai de seamă il constitue desigur reintrarea excelentului Haron. Armăsarul din H. P. va intâlni pe Citronat Gordon şi Jade, elemente cu frumoase posibilităţi.

Trixie va alerga in premiul Cetatea Albă, cursă in care dă serioase avantagii.

Iubita va avea serios de furcă cu Măgura la 80 de metri.

Mai remarcăm premiul Columbia, premiul Chitila şi premiul Covasna. Aceste curse sunt foarte echilibrate şi beneficiază de loturi numeroase.

FAVORIŢII NOŞTRI

PREMIUL CAVARNA

Intre Măgura şi Iubita credem că se va petrece lupta finală. La 80 de metri pensionara lui Slobozenco este preferabilă. Precizăm însă că Măgura o va întinde serios.

Indicăm: IUBITA, Măgura.

PREMIUL CORABIA

O alergare foarte dificilă. Cilly Hanover, Eol şi Barza au sanse s sibil egale. Dacă Cilly Hanover, Eol şi Barza au galop, nu ne-ar mira să câştige.

Eol şi Barza cari au de partea lor forma, vor fi la sosire.

Indicăm: CILLY HANOVER, *Eol*, Barza.

PREMIUL CONCORDIA

Petruş fără greşeli nu poate fi intrecut de Peceora la 20 de metri.

Indicăm: PETRUŞ, *Peceora*.

PREMIUL MARŢIŞOR

Chiar cu o valoare medie, Haron este capabil să câştige. Pentru locul al doilea alegem pe Citronat Gordon.

Indicăm: HARON, *Citronat Gordon*.

PREMIUL CHITILA

Oborean dacă este puţin bine s'ar cuveni să recolteze victoria.

Fiind însă un cal decepţionant, care galopează cu prea multă uşurinţă, vom face rezervele de rigoare.

Fudul care îşi revine va fi redutabil. La fel Harry Boy.

Indicăm: OBOREAN, *Fudul* Harry Boy.

PREMIUL COLUMBIA

Guardian Girl beneficiază de o mare formă. Cupidon îi va fi un preţios auxiliar. Sarcina lor este grea deoarece Ben Hur şi Fama stau bine pe hârtie.

Noi vom merge totuş cu Grajdul Pantelimon.

Indicăm: GRAJDUL PANTELIMON, *Ben Hur*, Fama.

PREMIUL COTNARI

Ninon este favorita noastră. Pentru plase recomandăm pe Busuioc.

Indicăm: NINON, *Busuioc*.

PREMIUL CETATEA ALBA

Trixie deşi reintră, poate da 60 de metri Ducesei, principala ei adversară.

IndiDcăm: TRIXIE, *Ducesa*.

PREMIUL COVASNA

Dificil de ales intre Parma, Mura şi Kamaa. Noi preferim pe Dprima. Işi revine.

Indicăm: PARMA, *Mura* Kamea.

CONCURENŢII DECLARAŢI OFICIAL

Premiul CAVARNA
Condiţie — 15.000 lei

Electra-Carioca	2080 Ghinea
Sorana	2140 A-sky
Măgura	2160 Szabo
Diadia Lul	2100 0
Furor	2180 0
Va-ta	2200 Drăgotescu
Ostaş	2220 0
Natasa	2240 0
Iubita	2240 Crotenco

Premiul CORABIA
Condiţie — 13.000 lei

Călin	1600 0
Paj Axiel	1600 0
Miriştea	1620 Szabo
Tibet	1620 Slobozenco
Turia	1640 Crainic
Cilly Hannover	1640 Pavlic
Musculiţa	1640 Ghinea
Taina	1640 Gram
Santuţa	1660 T. Marcu
Răsura	1680 Gaidaev
Brenn	1680 0
Elly	1680 0
Cina	1700 0
Barza	1700 A-sky
Eol	1700 Fischer

Premiul CONCORDIA
Condiţie — 15.000 lei

Harry Piel	2120 0
Prinţ	2140 0
Luntraş	2160 Dobrescu
Catinca	2160 Ghinea
Ezer jo	2160 0
Petruş	2160 Borisiac
Pacahantos	2160 0
Pikaver	2160 0
W. Josedale	2180 0
Jeanniue Worthy	2180 0
Peceora	2180 Fischer
Coconaş	2180 0
Ierosca II	2200 0
Ghid	2200 0
Cupidon	2200 0
Guardian Girl	2200 0
Blondella	2220 0
Naverno	2220 0
Talaz	2220 0

Premiul MARŢIŞOR
Condiţie — 18.000 lei

Giuditta	1700 T. Marcu
Voevodul Tig.	1700 0
Catinca	1700 0
Jade	1720 Gaidaev
Guard. Girl	1720 0
Pikaver	1740 0
Haron	1740 A-sky
Margaret T.	1740 0
Rosalinde	1740 0
Theodora	1740 Bordei
Citronat Gordon	1760 Cerkasoff
Antrag	1780 0
Roland D.	1780 0
Voraus	1780 0
Gondolat II	1800 0

Premiul CHITILA
Handicap — 11.500 lei

Daisy Worthy	1700 0
Dame Wilton	1700 Corol
Valmaş	1700 0
Mărioaga	1700 D. Pavel
Extra	1700 A-sky
Dor de Ducă	1700 0
Desiş	1700 Drăgotescu
Crăiasa	1720 Fischer
Fudul	1720 Slobozenco
Luna	1740 Tassopol
Oborean	1760 Crainic
Lancia	1760 0
Harry Boy	1760 Ghinea
Dudu Gordon	1760 0
Pan Worthy	1760 Borisiac
Primăvara	1780 Pavlic
Tais	1800 0
Hollo	1820 0

Premiul COLUMBIA
Handicap — 18.000 lei

Torent	2100 Crainic
Venezia	2100 T. Marcu
Fama	2100 Bordei
Szelvesz	2100 Dragotescu
Coconaş	2100 0
Pacahantos	2100 T. Popa
Luntraş	2120 0
Primrose	2120 0
Ducesa	2120 0
Cupidon	2120 Pavlic
Guardian Girl	2120 Fischer
Ideal	2140 Grünwald
Edith	2140 0
Naplopo	2140 Dobrescu
Ben Hur	2140 Tassopol
Jarvis	2140 Ghinea
Ninon	2140 0
Pai	2160 0
Nation	2160 Gaidaev
Kundry	2160 0

Premiul COTNARI
Performanţă — 13.000 lei

Dor de Ducă	1720 0
Elena	1720 Borisiac
Peter Gordon	1720 0
Sorana	1740 0
Eol	1740 0
Diadia Lul	1740 Szabo
Mister	1760 0
Beţiv	1760 0
Tais	1760 0
Durdulia	1780 Corol
Tava	1780 Drăgotescu
General Worthy	1780 0
Mura II	1780 0
Busuioc	1800 Ghinea
Tufănica	1800 0
Champion jr.	1820 0
Voinţa	1820 0
Spic	1820 0
Pikaver	1840 Lucan
Cupidon	1840 0
Ninon	1840 Grünwald

Premiul CETATEA ALBA
Record — 15.000 lei

Voinţa	2120 0
Champion jr.	2120 Ghinea
Busuioc	2120 0
Livada	2120 0
Eftin	2120 Crainic
Gangster	2140 0
Pikaver	2140 0
Ducesa	2160 Tassopol
Bruma II	2160 Lucan
Ideal	2180 0
Guardian Girl	2180 0
Ben Hur	2180 0
Jarvis	2180 0
Ninon	2180 0
King Worthy	2180 0
Nation	2200 0
Talaz	2220 Dumitrescu
Uţa	2220 0
Trixie	2220 Cerkasoff
Blondella	2220 0
Viziru	2220 Fischer
Joppa Hanover	2240 0
Viitor	2260 0

Premiul COVASNA
Handicap — 13.000 lei

Zgomot	1700 Dobrescu
Parma	1700 Crotenco
Pinkerton	1700 Gram
Geisha	1700 A-sky
Pulea	1700 Cristodorescu
Mura II	1700 0
Sultan II	1720 Gaidaev
General Worthy	1720 0
Busuioc	1720 0
Makrele	1720 0
Handicap	1720 0
Mura	1720 Szabo
Voinţa	1740 0
Legionar	1740 Slobozenco
Chimp	1740 0
Dorna	1760 Pavlic
Peter Worthy	1760 0
Jeles II	1760 0
Kamaa	1760 Grünwald
Brad	1760 Fischer
Servanţ	1780 Borisiac
King Worthy	1800 Ghinea

Calen... trap

MAR...

Sâmbătă 4
Duminică 5
Miercuri 8
Sâmbătă 11
Duminică 12
Miercuri 15
Sâmbătă 18
Duminică 19
Miercuri 22
Sâmbătă 25 (Bun...
Duminică 26
Miercuri 29

Infor...

● DAMA II ... Târgşor un mă... o mânză.

● EVENTUL... na azi la Băne... cursa întâia cu... miile Cavarna ... a treia cu a pa... Concordia şi ... cincea cu a şa... Chitila şi Colu... şaptea cu a o... Cotnari şi Ceta...

● PLANURIL... menajamentele... făcute hipodro... sa-Trap în ved... gului internaţi... alcătuite. In c... cepe lucrările ...

● JOCUL a... nuă azi la ... Premiul iniţial ... lei. Pariul înce... tra cursă, pren...

Calend... galopu... prim...ăvara şi va...ra

Aprilie: 10, 13, ... 20, 23, 27, 30.
Mai: 4, 7, 11, 1... 18, 21, 25, 28.
Iunie: 1, 4, 8, ... 11, 15, 18, 22, 25, 29.
Iulie: 2, 6, 9, 13 ... 16, 20, 23.

TOAM...NA

Septembrie: 3, ... 10, 14, 17, 21, 24, 28.
Octombrie: 1, ... 8, 12, 15, 19, 22, 26, 29.
Noembrie: 2, ... 9, 12, 16, 19.

Estrambord,

câştigător la Enghien

Sâmbătă a avut loc la Enghien o importantă reuniune, al cărei cap de afiş a fost deţinut de *Premiul Cours de Haies de quatre ans — 40.000 fr. — 2800 m.*, pe care l-a câştigat Estrambord.

In aceeaşi cursă a alergat şi Oştean, care a sosit al treilea, după ce fusese leader până la ultimul obstacol, unde ezitând, a fost intrecut de Estrambord şi Figuier de Barbarie. Dacă nu ar fi intervenit acest accident, azi am fi putut anunţa o nouă victorie a alergătorului român.

Rezultatul tehnic al cursei este următorul :

1) Estrambord 61, H. Gleizes.

2) Fig. de Barbar 62, E. Mantelet.

3) Oştean 62, A. Bates.

4) Salvetat 66, F. Soubagné.

5) Picasso 62, R. Tremeau.

6) Clé d'Ut 60, R. Le Fur.

6 partanţi.

Durata : 3' 30".

2 lung, 3 lung, 3/4 lung.

Cota : 89,50 fr.; 27 fr.; 36 fr. pentru 5.

In această cursă Oştean era favorit, la cota de 9/10.

In curând apare JOCKEUL DISPARUT

DE PESTE HOTARE...

ANGLIA

Primele cote ale celor mai importante alergări, din intreg meetingul de primăvară englez, Lincolnshire Handicap şi Grand National, au fost publicate Luneа trecută la Victoria Club din Londra.

Iată aceste cote :

Lincolnshire Handicap (Miercuri 22 Martie, 1600 metri, linie dreaptă) :

100/7 Domaha
100/6 Burgundiau, Daily Bread
18/1 Galsonia
20/1 Aldine, Dork Tolly, Sumy, Zaismis.

Grand National (Vineri 24 Martie 7250 m.).

9/1 Royal Danieli
10/1 Kilstar
100/7 Rockquilla
100/6 Aairgead Sios, Teme Willow, Royal Mail, Workman.

BELGIA

Proba principală a ultimei zile de curse, organizată de Societatea de Jumătate-Sânge, în meetingul de iarnă, a fost Grand Prix d'Hiver.

Acest premiu a fost câştigat de träpaşul belgian Quik Star, al d-lui J. Vandemeghe. Victoria lui a fost foarte uşoară, după el sosind americanul Jane Clay, coleg de grajd cu învingătorul. Timpul realizat de Quik Star a fost destul de bun, fără a fi însă excepţional, 1. 26" 4/10.

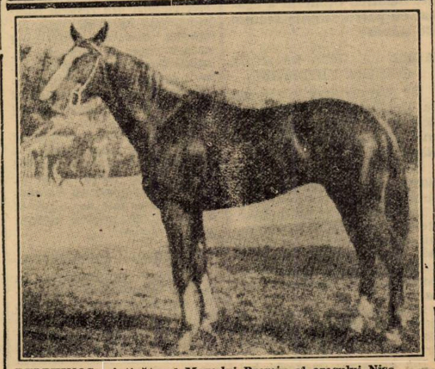

DELPHINOS, câştigătorul Marc lui Premiu al oraşului Nisa

Semivedeta reuniunii a fost Prix des Flandres, o alergare de trap călare, pe care a câştigat-o americanul Calumet Edge.

Pentru noi este foarte important acest rezultat, pentrucă printre träpaşii cari vor evolua la Băneasa Trap, in anul curent, se găseşte in vederile organizatorilor şi Calumet Edge. El a trotat kilometrul în 1,26" 3/10.

Al doilea s'a plasat la trei lungimi, Ryes, un excelent träpaş belgian, in care sunt puse multe speranţe.

Favorit al cursei a fost un alt american, Calumet Caudler, care greşind chiar din piecare, a pierdut orice şansă de a mai câştiga.

...darul ...ului

...TIE

(...a Vestire)

...maţii

...a născut la ...z iar Harnica

... va funcţio... ...asa Trap în ... a doua (Pre... şi Corabia), ...tra (Premiile ...Mărţişor), a ...sea (Premiile ...mbia) şi a ...ta (Premiile ...tea Albă).

...E pentru a... ...cari vor fi ...mului Băneasa... ...erea meetin... ...onal au fost ...rând vor în... ...pe teren.

...ustriac conti... ...Băneasa-Trap. ...este de 43.300 ...pe cu a pa... ...niul Mărţişor.

Calend... ...arul galopu... ...lui prim...ăvara şi va...ra

Aprilie: 10, 13, ... 20, 23, 27, 30.
Mai: 4, 7, 11, 1... 18, 21, 25, 28.
Iunie: 1, 4, 8, ... 11, 15, 18, 22, 25, 29.
Iulie: 2, 6, 9, 13 ... 16, 20, 23.

TOAM...NA

Septembrie: 3, ... 10, 14, 17, 21, 24, 28.
Octombrie: 1, ... 8, 12, 15, 19, 22, 26, 29.
Noembrie: 2, ... 9, 12, 16, 19.

DAREA DE SEAMA A SOCIETAŢII JOCKEY CLUBULUI ASUPRA ACTIVITAŢII CURSELOR DIN ANUL TRECUT

O ACTIVITATE LABORIOASA. PROGRESE SIMŢITOARE PE TOATA LINIA

Pentru cei cari se interesează de bunul mers al curselor găsim că este interesant de publicat darea de seamă asupra activităţii din anul trecut. Se găsesc in această dare de seamă dovezi indiscutabile de prosperitatea hipismului inidgen precum şi de preocuparea forului conducător de a accentua situaţiunea prosperă a curselor de galop.

De aceia îi facem loc mai jos :

Domnilor,

Bugetul alergărilor s'a încheiat şi el în mod mulţumitor. Nevoile cresc însă din an în an în aşa fel, incât sarcina noastră devine din ce în ce mai grea. Astfel anul 1939 ne aduce iarăşi noi şi grele îndatoriri. Societatea S.N.I.C. şi-a incetat activitatea.

Ne simţim datori să exprimăm regretele noastre şi să mulţumim foştilor conducători pentru contribuţia lor la progresul alergărilor.

Golul lăsat va trebui, pe cât se poate, să fie implinit de noi. Este uşor de inchipuit cât de anevoioasă va fi deslegarea acestei probleme. Deşi anul 1939 nu va putea fi deci decât un an de incercare, vom face totuşi maximum de sforţări pentru a corespunde unei situaţii cu totul noul.

Precum am arătat şi in raportul anului trecut, împrejurările actuale ne obligă să lărgim mereu cercul activităţei noastre : importaţiuni de yearlingi, înfiinţarea, lărgirea centrului de creşcătorie dela Târgşor, investiţiuni de material tehnic la hippodrom, modificări in traseul pistelor, clădirea de grajduri, spre a suplini lipsa de mijloace a proprietarilor, etc. La aceste nevoi se adaugă cele anuale de întreţinere a clădirilor hippodromului şi regia propriu zisă a câmpului de curse, cu toate accesoriile sale precum şi aceea a pariului mutual şi pariului oraş. Toate acestea incarcă cu sume însemnate bugetul nostru şi înrăuresc bine înţeles asupra quantumului premiilor. Totuşi, mulţumită unei gestiuni prudente, valoarea premiilor a crescut dela 5½ milioane in 1933 la 14.696.350 lei in 1937, iar dela 1937 la 1938 cu lei 3.838.430. Saltul este desigur impresionant.

Pe lângă această creştere a premiilor, Comitetul se trudeşte să uşureze sarcinele proprietarilor prin diferite mijloace indirecte ca de pildă : transportul epelor de prăsilă, preţul de pensiune foarte scăzut al acestora la Târgşor, construiri de grajduri şi altele. In programul anului 1939 am mai prevăzut şi alte câteva măsuri in acelaş scop. Orice ban ce intră in casa alergărilor se întoarce pe drumul care a venit spre alergări şi creşcători.

In fruntea grajdurilor de curse stă acum acela al Majestăţei Sale Regele, Preşedintele nostru.

Datori suntem să aducem aci Majestăţei Sale cele mai respectuoase mulţumiri pentru nepreţuitul sprijin ce ni-l dă, atât prin efectivul însemnat de cai, cât şi prin calitatea acestora.

Anul acesta, Grajdul Regal a importat dela renumita herghelie a lui Aga Khan pe Firdaussi, armăsar de reproducţie de o clasă cu totul excepţională, precum şi trei epe de prăsilă bătute cu armăsari de frunte şi doi foali de mare valoare.

Acest adaus de sânge nou şi renumit este un eveniment însemnat pentru viitorul creşcătoriei române, căci adevărat temei al scopului final ce-l urmărim este ridicarea ciasei indigene prin selecţiunea sângelui.

D. BARBU CATARGI
Vice-preşedintele Jockey Clubului

In această privinţă, progresele obţinute nu sunt incă cele dorite. Sperăm că produşii armăsarilor Birmah şi Son in Love ce se află la Târgşor şi aceia ai armăsarului de clasă ce va inlocui pe Blue Boy — mort in 1938 — vor contribui intr'o bună măsură la imbunătăţirea cailor noştri.

In 1938 s'au inregistrat 104 naşteri faţă de 98 in 1937. Diferenţa este după părerea noastră prea neinsemnată, căci in inmulţirea acestor elemente stă singurul adevărat progres.

Tot in scopul de a activa şi imbunătăţi producţia indigenă, Comitetul Alergărilor cugetă la un import de epe de prăsilă pline, însoţite de mânjii lor, aceştia fiind astfel calificaţi cai români.

Legăturile noastre cu societăţile similare străine, prin congresul internaţional, s'au strâns şi mai mult in anul 1938 şi sperăm că in curând ele se vor oglindi şi pe terenul practic. Sunt multe şi bune lucruri de făcut in această privinţă.

Cu prilejul sesiunei acestui congres din luna Iulie, la München, reprezentantul d-voastră, d. B. Catargi, a avut deosebita cinste de a fi ales al doilea vicepreşedinte al acestui congres. Asemenea i s'a inmânat de către Curatorium alergărilor medala de argint. Având in vedere numărul ţărilor şi insemnătatea lor in domeniul hipic, ca Anglia, Franţa, cari fac parte din această organizaţie internaţională, distincţiunile acestea acordate Jockey Clubului român capătă o deosebită importanţă. Aceste atenţii cer însă şi din partea noastră o oarecare reciprocitate şi ar fi de dorit ca deocamdată, in aşteptarea unor proiecte ce sunt in studiu, Jockey Clubul român să nu fie reprezentat la congresul care se va ţine la Budapesta intre 18—23 Mai numai de un singur şi mereu acelaş delegat. Toate ţările afiliate : Franţa, Anglia, Ungaria, Elveţia, etc., trimit intotdeauna delegaţii compacte. Avem in rândurile noastre destui colegi cari din toate punctele de vedere ar reprezenta cu autoritate delegaţia română in Ungaria.

Tot in acest scop am intervenit şi pe lângă autorităţile publice de cari depind chestiunile hipice.

D-nul B. Catargi a primit asemenea o foarte călduroasă invitaţie din partea Contelui Komarowski, preşedintele societăţii din Varşovia.

Vremurile in cari societatea noastră conducea un cerc restrâns şi intim de proprietari şi creşcători au trecut de mult. Din cele expuse se vede cât de largă a devenit sfera activităţei ei. Cât muncă, cât judecată dreaptă se cer pentru a impreuna şi mulţumi interesele societăţei, ale proprietarilor, ale publicului, cei trei colaboratori de nedespărţit de bunul mers, de propăşirea instituţiei ce o conducem.

In indeplinirea acestui scop am fost, ca in fiecare an, sprijiniţi cu multă căldură de organele indrituite ale ministerului Agriculturei. In primul rând de ministru, de vechiul nostru prieten d. Ionescu-Brăila, şi de noul director general al serviciului zootehnic d. I. Radulovici.

Mulţumim asemenea colaboratorului nostru d. Florian Marinescu, personalului nostru superior administrativ şi tuturor acelora care contribue cu răvnă şi pricepere in numeroasele şi feluritele insărcinări la opera noastră.

pentru Comitetele Reunite

Vice preşedinţi

(ss) C. ARGETOIANU

(ss) B. CATARGI

PRONOSTICURILE PRESEI

ZIARELE	Premiul Cavarna	Premiul Corabia	Premiul Concordia	Premiul Mărţişor	Premiul Chitila	Premiul Columbia	Premiul Cotnari	Premiul Cetatea Albă	Premiul Covasna
Universul Sport	Iubita Măgura	Cilly Hanover Eol	Petruş Peceora	Haron Citronat Gordor	Oborean Fudul	Gr. Pantelimon Ben Hur	Ninon Busuioc	Trixie Ducesa	Parma Mura
Universul	Iubita Măgura	Eol Cilly Hanover	Petruş Peceora	Haron Citronat Gordor	Luna Oborean	Naplopo Guardian Girl	Ninon Tava	Trixie Ducesa	Mura Parma
Frontul	Iubita Măgura	Eol Barza	Petruş Peceora	Haron Jade	Crăiasa Fudul	Farma Guardian Girl	Ninon Busuioc	Trixie Viziru	Mura Kamaa
Curentul	Măgura Vata	Barza Răsura	Peceora Petruş	Haron Citronat Gordor	Pan Worty Primăvara	Nation Guardian Girl	Ninon Busuioc	Trixie Champion jr.	King Worthy Mura
Ordinea	Măgura Iubita	Barza Eol	Petruş Peceora	Haron Jade	Fudul Crăiasa	Ideal Fama	Busuioc Ninon	Ducesa Trixie	Mura Kamaa
România	Iubita Tava	Eol Barza	Petruş Peceora	Haron Jade	Hary Boy Primăvara	Guardian Girl Nation	Ninon Durdulia	Trixie Viziru	Mura King Worthy
Seara	Iubita Măgura	Eol Barza	Petruş Peceora	Haron Jade	Crăiasa Harry Boy	Ideal Guardian Girl	Ninon Busuioc	Trixie Viziru	Zgomot Mura
Semnalul									
Timpul	Iubita Măgura	Eol Barza	Petruş Peceora	Haron Jade	Harry Boy Crăiasa	Nation Fama	Ninon Tava	Trixie Champion jr.	Pinkerton Mura
Cei mai indicaţi	Iubita 6 Măgura 2	Eol 5 Barza 2 Cilly Hanover	Petruş 7 Peceora 1	Haron 8	Crăiasa 2 Harry Boy 2 Fudul 1 Oborean 1 Luna 1 Pan Worthy 1	Ideal 2 Nation 2 Guardian Girl Gr. Pantelimon Fama 1 Naplopo 1	Ninon 7 Busuioc 1	Trixie 7 Ducesa 1	Mura 4 King Worthy 1 Parma 1 Pinkerton 1 Zgomot 1

CICLISM

Regulamentul şi traseul cursei organizate de A.S.P.I.M.

care se va disputa Duminică 5 Martie

Duminică 5 Martie gruparea „ASPIM" va organiza a patra probă a anului.

Iată

REGULAMENTUL PROBEI

Cursa e deschisă tututor alergătorilor licenţiaţi „F. R. S. C." din toate categoriile.

Concurenţii vor fi prezenţi la ora 9 dim. în strada Apele Minerale (Fabrica Mociorniţa), plecarea dându-se la ora 10.

Inscrierile se primesc până Vineri 3 Martie ora 17, la Magazinul Mociorniţa din calea Griviţei 128, la d. Florea Popescu. După această oră nu se mai primesc înscrieri.

Taxa de înscriere este de 20 lei pe participant.

1. Cupa Toma Simionescu (definitiv).
2. Lei 200 (două sute).
3. Lei 100 (una sută).
4. Un portmoneu.
5. Un portmoneu.
6. Un portmoneu.

Toate premiile se vor da pe loc de către „F.R.S.C.", după terminarea cursei, iar în caz de contestaţie se vor da după judecarea ei.

ŞI TRASEUL

Plecarea. Fabrica Mociorniţa-str. Apele Minerale-Podul Abator-Colţul Abatorului -Calea Văcăreşti-până sub coasta Văcăreşti (primul punct de control)-pe deal până în str. Constantin Ştefan (al doilea punct de control)—peste câmp până în şoseaua Oltenita—la stânga până la Mandravela şoseaua Berceni,—al doilea drum de căruţe, dela restaurantul „Banditul",—la stânga peste câmp arătura (punctul de control al 3-lea)—peste arătură până la colţul Fermei (punct de control al 4-lea)—la stânga până în şoseaua Oltenita—la dreapta până în Popeşti Leordeni unde se va ocoli statuia (punct de control; al 5-lea — înapoi până la km. 7, ferma Zisu (punct de control; al 6-lea) — la dreapta peste câmp coborând în valea Bârzeşti traversarea gropii până în şoseaua Vitan (hangarele A.R.P.A.) punct de control; (al 7-lea)—şoseaua Oltenita la dreapta pe Văcăreşti până la închisoare (punctul de control); al 8-lea)—va urca scările dela închisoare la stânga peste arătură pe lângă gard până coboară în calea Văcăreşti str. Abator—Splai între podul mic şi Lemaitre unde va fi sosirea.

Julian Gociman va participa

la campionatul naţional de „ciclo-cross"

Tudose va avea, deci, un adversar de temut

Iulian Gociman, fost campion naţional de viteză, care îşi face stagiul de militar la marină, făcându-şi instrucţia pe submarinul „Delfinul" va participa la campionatul naţional de „ciclo-cross, ce se va desfăşura Duminică 19 Martie.

Gociman s'a antrenat în vederea campionatului, datorită bunăvoinţei d-lui cpt. Gialep Virgil şi a d-lui locotenent Paul Străjescu, doi iubitori ai sportului ciclist, cari încurajează pe matelotul nostru.

„Julică" Gociman va alerga cu licenţă de individual, fiind dornic să aducă titlul de campion pe 1939, în Constanţa, pentru ca superiorii lui şi împreună cu ei întreaga marină, să se bucure de această isbândă.

Singurul adversar, care-i poate periclita şansele, este (după chiar părerea lui Gociman) Tudose, pe care în jargonul lui de marinar îl compară cu o „torpilă".

Se pune însă o întrebare: Va lua el parte, în mod sigur, la campionat?

Ne place să credem că superiorii lui cari sunt sportivi convinşi, vor acorda lui Gociman permisiunea necesară ca să poată concura în această importantă probă. Astfel, C. Tudose va avea un adversar periculos, o adevărată „contra-torpilă".

Lista alergătorilor pe anul 1939

Comisia sportivă a „F.R.S.C."-ului a întocmit următorul tabel al cicliştilor pentru anul 1939.

CATEGORIA 1-a

Tudose Const., Hrenciuc D., Hapciuc Gh., Mormocea V., Niculaie I. Tapu, Gociman I., Cristea I., Steinhardt M., Popârlan T., Teodorescu Cr., Safanov St., Toncu Gh., Voican D., Munteanu Z., Dinu St., Feordeanu B., Valter A., Gogan V., Nicoloso V., Traian Const., Pantazescu D., Norhadian E., Timko Al., Váju D., Fominoff Al., Niculici D., Simionescu C., Valianos P., Ştefaniţi C., Ştefaniţi Sp., Dragomir N., Marian Z.

CATEGORIA 2-a

Alaci A., Ardeleanu Gh., Beckman I., Tâlmaciu D., Verone P., Borş St., Pustai I., Radoslavescu Al., Iencek Emil, Mazilu Nic., Băduliţeanu V., Maior E., Bartoş A., Vasiac Gh., Someşan Al., Radu Gh., Borş I., Ionescu Al., Koeonig Fr., Vintilescu C., Maly Desideriu, Covaci Anton, Ştefănescu V., Ionescu C., Silvestru I., Fufă Al., Tudoroiu I., Răduţă Ion, Machelberg M., Schetz V., Moekesch G.

Restul alergătorilor, în afara nouilor licenţiaţi, sunt de categoria 3-a.

*

N. R. Tablourile de mai sus sunt o simplă înşiruire a alergătorilor din cele două categorii, ordinea nebazându-se deci, pe nici un alt criteriu: (performanţe clasament, etc.) decât acela al enumerării.

Şedinţa comitetului F. R. S.

Mâine Joi 2 Martie, ora 19, se va întruni în localul U. F. S. R. la sediul F. R. S. comitetul Federaţiei Române de Ski.

La ordinea zilei figurează chestiunea concursurilor de Duminică.

„Viforul Dacia" convoacă . . .

Duminică 12 Martie se va desfăşura în regia grupării Viforul Dacia, *„Cupa Traian"*: pentru Joi 2 Martie gruparea „viforistă" convoacă toţi alergătorii, cari doresc să ia parte la această cursă, spre a face, împreună cu conducătorii, recunoaşterea traseului.

Plecarea se va da la ora 3½ precis, din faţa velodromului din Şos. Ştefan cel Mare.

Duminică 5 Martie

Se va desfăşura la Focşani un frumos „ciclo-cross"

Duminică 5 Martie „focşănenii" organizează un „ciclo-cross", la care pot lua parte toate categoriile de alergători din localitate. Cursa are un pronunţat caracter de propagandă, organizatorii vrând să dea ocazie tinerelor elemente din localitate să-şi continue antrenamentul în vederea unei participări la cursele bucureştene.

Nu este exclus, ca atunci când „focşănenii" vor trimite vreun reprezentant la una din cursele organizate în Bucureşti, aceştia să lase o bună impresie, clasându-se chiar în locuri onorabile.

Poşta Redacţiei

D. M. Parasca-Roman. — **Despre ceeace ne vorbiţi, am scris în repetate rânduri. Totuşi, mai trimeteţi-ne corespondenţă.**

Alaci—Focşani. **Aştept corespondenţă.**

Către sfârşitul lui Mai

Gruparea „Leonida" va organiza o mare probă: „Circuitul Durkopp"

care va fi o reeditare a vechii alergări „Circuitul Diamant". Traseul alergării

Tânăra formaţie ciclistă „Leonida" e pornită să realizeze lucruri frumoase. Astfel, ea s'a gândit să reediteze una din vechile probe clasice: „Circuitul Diamant", probă care cu 10—12 ani în urmă a cunoscut un frumos succes.

O MICA SCHIMBARE DE NUME

Cât priveşte traseul probei, el va rămâne acelaş.

Adică: Bucureşti—Târgovişte—Ploeşti—Bucureşti.

Traseul măsoară aproximativ 190 km.

De data aceasta însă titulatura alergării a suferit o mică schimbare. Ea se va numi: „Circuitul Dürkopp".

O CURSA DURA

Competiţiunea, dat fiind parcursul ei, va fi o încercare foarte serioasă pentru pedaleurii noştri. „Drumeţii" cari cunosc această rută îşi pot face desigur o impresie de ceeace va însemna o întrecere pe drumul cu hurducăeli şi pietroaie ce duce spre Târgovişte.

Praful care se află pe şosea într'o cantitate respectabilă secondat de numeroase hârtoape şi pietre, constitue un obstacol serios care, desigur, îşi va lua tributul: pene de cauciuc, căzături, etc.

Apoi ruta dela Târgovişte la Ploeşti se prezintă mai acceptabilă; încă are câteva dealuri serioase, printre cari cel mai vestit: Haimanalele.

Iar dela Ploeşti la Bucureşti, asfaltul şoselii îmbie la goană. Cam anevoioasă desigur, după 120 km. de drum prost...

Iată, deci, o întrecere dură.

DESPRE REGIE

La acest capitol nu vom spune prea multe.

E suficient să notăm că gruparea „Leonida" a şi început preparativele pentru a ne înfăţişa o cursă regizată într'un stil desăvârşit.

Deasemenea, la reuşita regiei, va contribui şi d. Jilescu, — organizatorul din trecut, — a cărui pricepere în această direcţie suntem siguri că nu se va desminţi nici de data aceasta.

DATA ALERGARII

Competiţiunea constituind o serioasă încercare, cum am spus mai sus, se va desfăşura către sfârşitul lunei Mai.

Va fi, probabil, ultima probă până la „Cupa Restauraţiei" ea constituind în acelaş timp şi o „uvertură" la marea probă „Vadul Crişului-Bucureşti". (Cursa Restauraţiei) care se va alerga între 6—8 Iunie.

Insă asupra acestei curse vom mai reveni.

LUPTE

C. F. R. din Cluj

a înfiinţat o secţie de lupte

Luptele, iată un sport de care se aude destul de puţin, dar care cucereşte teren pe zi ce trece.

O dovadă este înfiinţarea a noui centre pentru practicarea lui.

Astfel, de curând Clujul are o secţie de lupte, înfiinţată de gruparea C. F. R. cu concursul d-lor inspector Ion Bârsu şi ing. Pitea, doi temerari sportivi.

Noua secţie, care este printre ultimele care lipseau C. F. R.-ului, a şi început antrenamentele sub conducerea căpitanului Anton Dogaru, ajutat de Gal Francisc.

Dar activitatea nu se va rezuma numai la aceste antrenamente, ea urmând să fie continuată în partide amicale.

Astfel, în ziua de 8 Martie, echipa C.F.R.-ului din Cluj se va deplasa la Reşiţa, unde va lua parte la concursul organizat de U. D. R.

C. F. R.-UL SE AFILIAZA

Pentru îndeplinirea ultimei formalităţi, clujenii au trimis pe căpitanul echipei, Anton Dogaru, care să afilieze secţia la federaţia de specialitate.

Acest ultim act se va săvârşi astăseară.

Sporturi mecanice

Al treilea „Rallye Balcanic“ automobilist va concentra pe concurenţi în ziua de 28 Mai

Punctul final al competiţiunei va fi tot oraşul Atena. Alergătorii români au destul timp de pregătire. Intrecerea suscită un interes mult mai accentuat ca în anii precedenţi

„Rallye-ul Balcanic", competiţiune automobilistă de rezistenţă, completată cu probe de îndemânare şi rapiditate, a fost organizat până în prezent, de două ori şi, tot de atâtea ori, victoria a revenit reprezentanţilor automobilismului românesc, cari au manifestat o zdrobitoare superioritate asupra adversarilor lor.

Automobil Clubul Regal al Greciei, iniţiatorul acestei importante competiţiuni în care îşi dau întâlnire automobiliştii tărilor ce compun peninsula Balcanică, continuându-şi programul de activitate a trecut în calendarul său, pentru a treia oară, această întrecere chemată să strângă legăturile amicale şi sportive dintre reprezentanţii naţiunilor respective.

Desigur că importanţa acestei alergări nu scapă niciunuia dintre statele interesate şi deaceia, competiţiunea s'a bucurat în anii trecuţi de o participare selectă şi destul de numeroasă. Pentru cea de a treia ediţie a concursului se prevede însă o afluenţă excepţională şi optimiştii nu-şi ascund convingerea că, în scurt timp „Rallye-ul Balcanic" va cunoaşte o popularitate rar întâlnită în acest colţ al continentului. Să sperăm că, cel puţin în parte, aceste aşteptări nu vor fi desminţite.

AUTOMOBILIŞTII ROMANI NU VOR LIPSI DELA START

Precedentele două ediţii ale competiţiunei cu punct final la Atena s'au bucurat de un larg concurs din partea automobiliştilor români cari, ajutaţi de forul nostru de specialitate, au adus întrecerii un aport ce nu poate fi contestat.

Dar, participarea alergătorilor români nu s'a redus la o simplă reprezentare a culorilor respective ci a corespuns şi unor succese ce se cer repetate.

DOUA VICTORII ALE CULORILOR NOASTRE

Intr'adevăr, cele două ediţii ale „Ralye-ului Balcanic" au corespuns tot cu atâtea victorii româneşti.

In 1937, anul înfiinţării acestei competiţiuni, cea mai bună performanţă a fost realizată de excelentul Petre Cristea care, în proba de clasificare, a manifestat o netă superioritate asupra adversarilor.

In timp ce Petre Cristea ocupa primul loc în competiţiune, Ion Colceag se clasa al treilea şi col. Alexandru Berlescu ocupa locul al cincilea. In fine, al patrulea reprezentant al nostru, Barbu Neamţu figura în primele zece locuri.

Anul trecut, cinstea de a duce la victorie culorile noastre a revenit d-rului Titu Manicatide care, deşi pilota o mică cilindrată, a făcut vid în jurul său, repurtând o victorie comodă. Succesul dela Atena a fost de bun augur pentru reprezentantul nostru, care ulterior a confirmat această valoare printr'o serie de admirabile performanţe.

Mai puţin norocos ca în anul precedent, Petre Cristea, al doilea concurent român în competiţiunea din 1938, nu a putut să-şi dea întreaga măsură din cauza efectuărei unei manevre greşite în proba de îndemânare, în care în anul precedent manifestase o atât de categorică superioritate.

Aceste două victorii româneşti constituesc o obligaţie morală pentru alergătorii români cari nu vor lipsi nici de rândul acesta dela start. Deocamdată nu se poate şti cari dintre piloţii noştri vor lua plecarea spre Atena dar, putem anticipa că deplasarea va fi făcută de cel puţin trei echipaje româneşti.

LA 28 MAI, LA ATENA

Incepând din şase dintre centrele principale ale peninsulei, competiţiunea de rezistenţă va lua sfârşit la Atena, în ziua de 28 Mai. Spre deosebire de anii precedenţi, cea de a treia ediţie a „Rallye-ului Balcanic" se va desfăşura la o epocă mai înaintată, şi, în consecinţă, sorţii înregistrării unui succes complet sunt mai numeroşi.

ERNST HENNE îşi face toaleta înainte de a lua plecarea în proba care a făcut din el cel mai rapid motociclist din lume

Un nou record motociclist pe distanţa Budapesta-Berlin

Martinek, cunoscutul motociclist ungur, a încercat Duminică să bată recordul Budapesta-Berlin.

Tentativa a fost încununată de succes, întrucât Martinek a absolvit distanţa în 22 de ore şi 10 minute, ameliorând astfel vechiul său record cu 1 oră 50 de minute.

Martinek a întrebuinţat o maşină Méray-Puch de 200 cmc. şi nu a mers, nici în Germania, pe autostrăzi ci pe şosele.

Mai este de remarcat că Martinek a pierdut timp preţios cu îndeplinirea formalităţilor vamale.

Italianul Taruffi

este gata să atace recordul mondial de viteză absolută pe motocicletă

Ce va face Ernst Henne în caz de reuşită?

De mai multe luni, cercurile motocicliste din străinătate sunt preocupate de chestiunea atacărei recordului mondial de viteză absolută, record actualmente în posesia germanului Ernst Henne, care acum doi ani a isbutit să alerge cu o viteză orară de 279 km. 504.

Svonurile în privinţa pregătirilor au circulat tot mai insistent în ultimul timp şi nu puţini au fost cei cari au prevăzut că pericolul nu poate veni decât din partea italienilor. De câteva luni, cu toată vremea dubioasă, peninsularii s'au antrenat cu rară sârguinţă şi unii dintre ei au isbutit chiar să stabilească performanţe prevestitoare de noui şi măreţe isprăvi.

Dupăce Tenni şi-a inscris numele pe tabloul performanţelor mondiale, iată că un alt italian şi-a propus să-i imite exemplul. Este vorba de Taruffi, fost deţinător al recordului actualmente în posesia lui Henne, care şi-a manifestat intenţia de a redeveni ceea ce a fost.

Realizator a 274 km. pe oră, performanţă ce i-a adus acum câţiva ani titlul pe care îl vizează acum din nou, Taruffi crede că nu-i va fi greu să isbândească, mai ales că are toată încrederea în maşina pe care o va conduce.

CE VA FACE ERNEST HENNE?

Actualul deţinător al recordului a anunţat acum doi ani că abandonează motociclismul în favoarea automobilismului. Şi de atunci a apărut în această calitate, venind şi la noi ca automobilist.

Aceasta fiind situaţia, toţi specialiştii sunt curioşi să ştie ce va face actualul recordman în cazul când tentativa lui Taruffi se va sfârşi cu doborârea recordului.

In vederea primului „Mare Premiu“

Primul „Mare Premiu" din Europa — s'au disputat, până în prezent, două în Africa — se va ţine anul acesta, în ziua de 2 Aprilie sub denumirea de „Marele Premiu Pau". Intrecerea se va desfăşura, după cum numele indică, în oraşul Pau, sub îngrijirea Automobil Clubului din sudul Franţei.

Dat fiind că în această cursă şi-au anunţat, de pe acum, participarea o sumă de aşi necontestaţi al volanului, organizatorii au luat lăudabila iniţiativa de a proceda la ameliorarea stărei circuitului. In acest scop lucrările au început de mult şi în câteva zile traseul va putea fi dat spre întrebuinţare.

Văzând starea actuală a circuitului specialiştii s'au pronunţat foarte favorabil spunând printre altele că doborîrea recordurilor în fiinţă este acum o certitudine.

Accident fără urmări

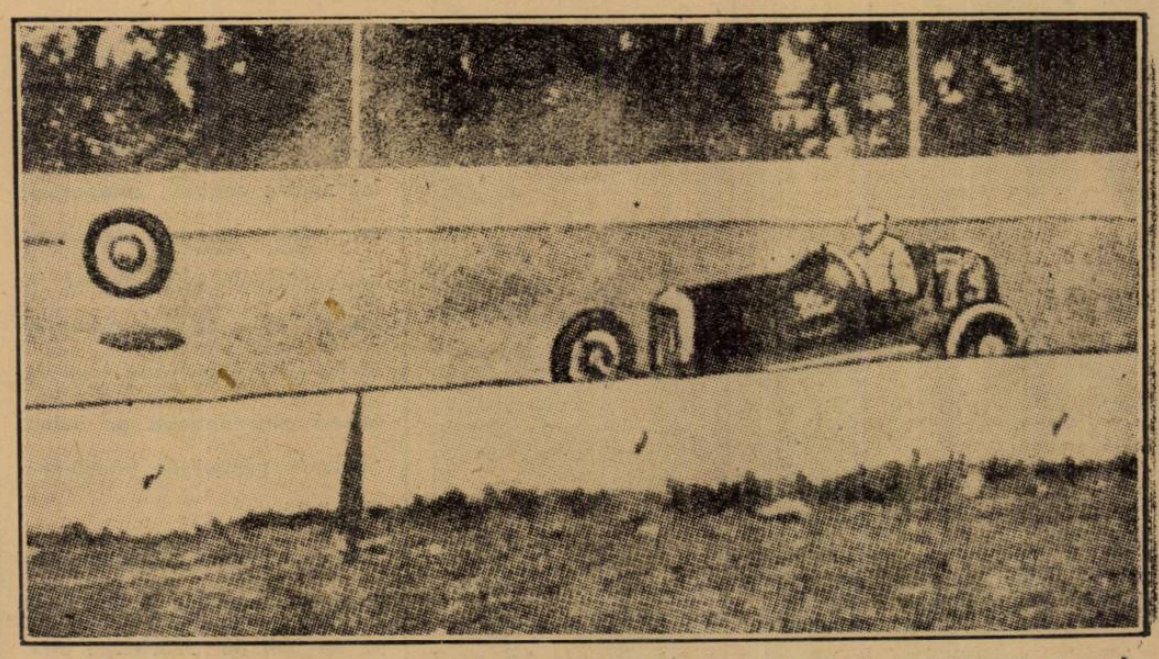

Accidentul din cliseul nostru s'a produs la Tampa (Florida), în timpul disputărei unei curse de viteză.

Pe când fugea, în plin regim al motorului, alergătorul american Stein Vit văzu roata stângă din faţă detaşându-se şi continuând să gonească mai departe.

In timp ce roata trecea linia de sosire, Stein depuse eforturi formidabile spre a menţine echilibrul maşinei şi câteva minute mai târziu, îndrăzneţul pilot oprea, fără să fi suferit nimic grav, dincolo de linia de sfârşit a cursei.

SPORTURI DE IARNA

DUPA CONCURSUL INTERNAȚIONAL

O minunată propagandă națională. Skieurii români au profitat enorm. Perspective interesante se deschid skiului românesc

Se împlinește astăzi exact o săptămână de când întovărășiți de așii skiului francez și jugoslav urcam spre piscurile Bucegilor.

Când de splendida manifestație internațională nu ne mai leagă în prezent de cât o neștearsă amintire, profităm că timpul ne dă un moment de răgaz spre a privi înapoi și a analiza acest concurs sub multiplele lui aspecte.

O EXCELENTA PROPAGANDA

Luând sub patronajul său acest concurs Subsecretariatul de Stat al Propagandei a realizat fără îndoială o minunată reclamă în favoarea turismului nostru de iarnă.

Numai cel care a trăit cu echipele străine, în Bucegi, Predeal și la Poiana Brașovului, numai acela își poate da seama cât de entuziasmați au fost oaspeții noștri de frumusețile munților noștri, de locurile excelente de skiat, de zăpada care nicăeri nu a fost mai bună ca la noi.

Federația Română de Ski organizând acest concurs a înfăptuit pe lângă un act sportiv de o incontestabilă valoare technică și o propagandă excelentă pentru România.

COBORATORII ȘI SARITORII IN PROGRES

Realizând acest concurs internațional Federația de ski a înfăptuit o nimerită propagandă locurilor de skiat dar mai ales, a dat posibilitatea skiorilor români să admire pe așii skiului francez, să învețe atâtea lucruri interesante în contact cu reprezentanții skiului străin.

Rezultatele s'au observat după primul antrenament al coborâtorilor români făcut în tovărășia așilor francezi.

Technica francezilor în a studia și ataca panta, stilul lor în slalom au fost pentru tinerii noștri repreznțanți cea mai bună școală.

Maurice Laffargue a confirmat rezultatul dela Zakopane, — cât despre Couttet și Besson, urmăriți de neșansă în coborâre au strălucit în slalom.

Dacă skieurii francezi au impresionat, nu mai puțin formidabilă a fost și impresia lăsată de cele două skieuze, M-lle Villian și M-lle Fressnage care au uimit prin curajul și tehnica lor atât pe concurenți cât și pe spectatori.

CONSECINȚELE CONCENTRARII

Efectul concentrării reprezentanților români s'a putut observa în cursa de coborîre. Federația de ski a avut o idee fericită cantonând echipa noastră la Vârful cu Dor, iar d-nii prof. Ion Coja și Gh. Covacsy pot fi felicitați pentru modul cum au condus acest antrenament.

FONDUL JUGOSLAV S'A CONFIRMAT

In timp ce la Predeal, Zenva cucerea primul loc la 18 km., în Germania, tot un iugoslav câștiga concursul internațional de la Harrachsdorf.

Skiul iugoslav este în plin progres și vecinii noștri marchează un talent deosebit la fond și sărituri.

Fondiștii noștri au putut să-și dea seama cât mai au de învățat, începând cu unsul skiurilor și terminând cu antrenamentul, condiția fizică și întreaga tehnică a mersului.

La Poiana Brașov skieurii români s'au dovedit în progres, fără îndoială mai au încă de pus la punct multe amănunte, dar ținând seama de tinerețea lor și de posibilitățile pe care le au, suntem siguri că vor progresa.

ORGANIZARE INGRIJITA

Dacă ținem seama de greutățile ce stau în calea organizării unui concurs internațional de ski atât de complect ca cel regizat zilele trecute, ne putem declara încântați de rezultatele obținute.

Incepând cu încartiruirea și hrana și terminând cu organizarea technica totul a funcționat în condițiuni excelente; dar toate acestea ar fi fost imposibile fără binevoitorul concurs al armatei reprezentată prin *Batalionul de Gardă, Batalionul I V. M. Sinaia, Batalionul IV Predeal și Batalionul III V. M. Brașov.*

Această săptămână a skiului ne-a dat posibilitatea să ne dăm seama ce minunate lucruri se pot realiza, atunci când există bunăvoință și entuziasm.

Cei cari au contribuit la realizarea acestei manifestațiuni pot fi mulțumiți, sacrificiile lor au fost răsplătite de o vreme excepțională și de un succes sportiv neegalat până astăzi de nici un alt concurs de ski.

„Posedați terenuri excelente pentru ski. Coborârea a fost mai frumoasă și mai grea decât la Zakopane, iar skieurii români sunt talentați", ne-a declarat Lafargue. Imediat după cursa de slalom, taotă lumea s'a îndreptat spre Sinaia; cei mai grăbiți au fost francezii care urmau să plece chiar în cursul aceleiași zile spre Paris iar de acolo spre Pirinei unde, astăzi, încep campionatele internaționale ale Franței.

Intâmplarea a făcut ca la masă să stau alături de M. Laffargue, eroul concursurilor din Bucegi. Excelentul reprezentant al skiului francez este încântat de rezultate :

„La Zakopane am fost cu toții urmăriți de ghinion, începând cu zăpada și terminând cu accidentul stupid al lui Allais.

Munții și locurile d-vs. m'au captivat și vă declar că coborîrea de pe Furnica este incomparabil mai frumoasă ca cea dela Zakopane, iar despre zăpadă nici nu mai vorbim.

Suntem plecați de o lună jumătate și este pentru prima dată când găsim zăpadă bună.

Skieurii români au, indiscutabil, talent și cu o pregătire technică mai bine pusă la punct, cu concursuri și cu un funicular, România ar avea coborîtori excepționali.

C. M.

Știri

Prima parte *a campionatelor Elveției s'a desfășurat la Culmea Messes, s'a alergat ștafeta de pe 42 km., fiecare slub alergând cu cinci skiuri. Pe regiuni s'a clasat Valais în 2 ore 36 m. 44 s. pe cluburi S. C. Chaux de Fonds în 2 ore 31 m. 47.*

*

La Harrachsdorf, *în Germania cursa de 18 km. a revenit jugoslavului Kerstally în 1 oră 20 m. 17 s. al doilea tot un jugoslav Knapp în 1 oră 20 m. 37.*

*

As. Sportivă a Municipiului Brașov *întreprinde o vie acțiune pentru descoperirea de tinere talente. Duminică va organiza un concurs la Schuller oferind premii numeroase elementelor tinere care se vor remarca.*

După campionatele dela Saint Moritz

Două fotografii instructive

In interview-ul acordat ziarului nostru asupra comportării românilor la campionatele internaționale dela Saint Moritz, inginerul Frim și-a exprimat regretul că trimișii noștri nu făcuseră antrenament pe boburi adecvate pârtiei din stațiunea elvețiană.

In fotografiile alăturate, deși tardive, prezentăm pe ing. Frim pe un bob de fabricație elvețiană, greu și cu conducerea prin sforicele, caracteristice cari au contribuit ca românii să se claseze onorabil.

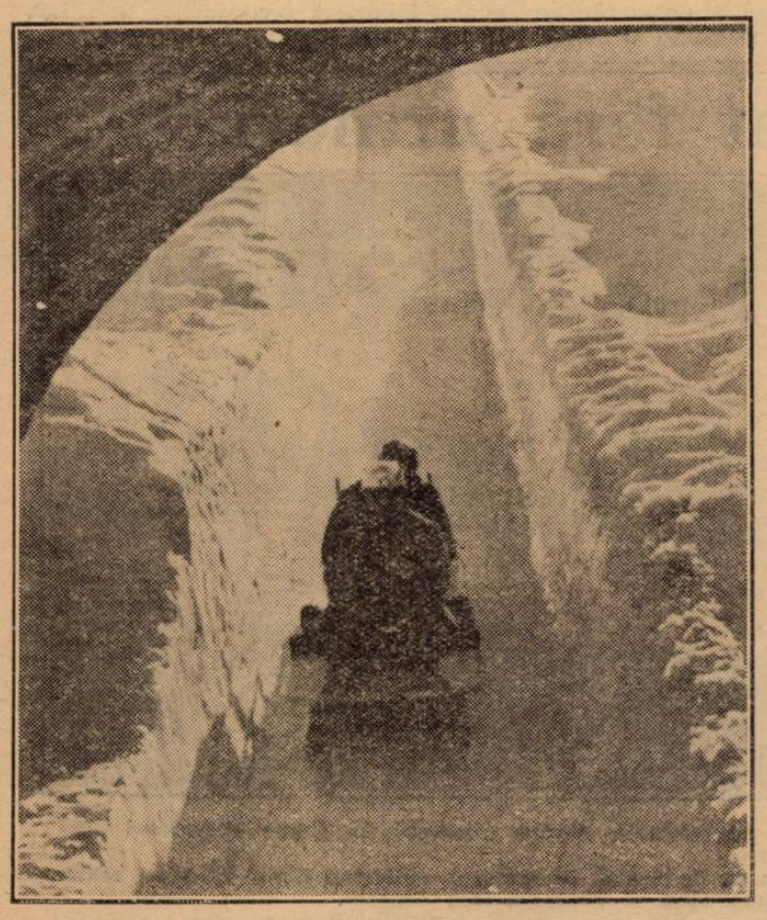

In plină cursă

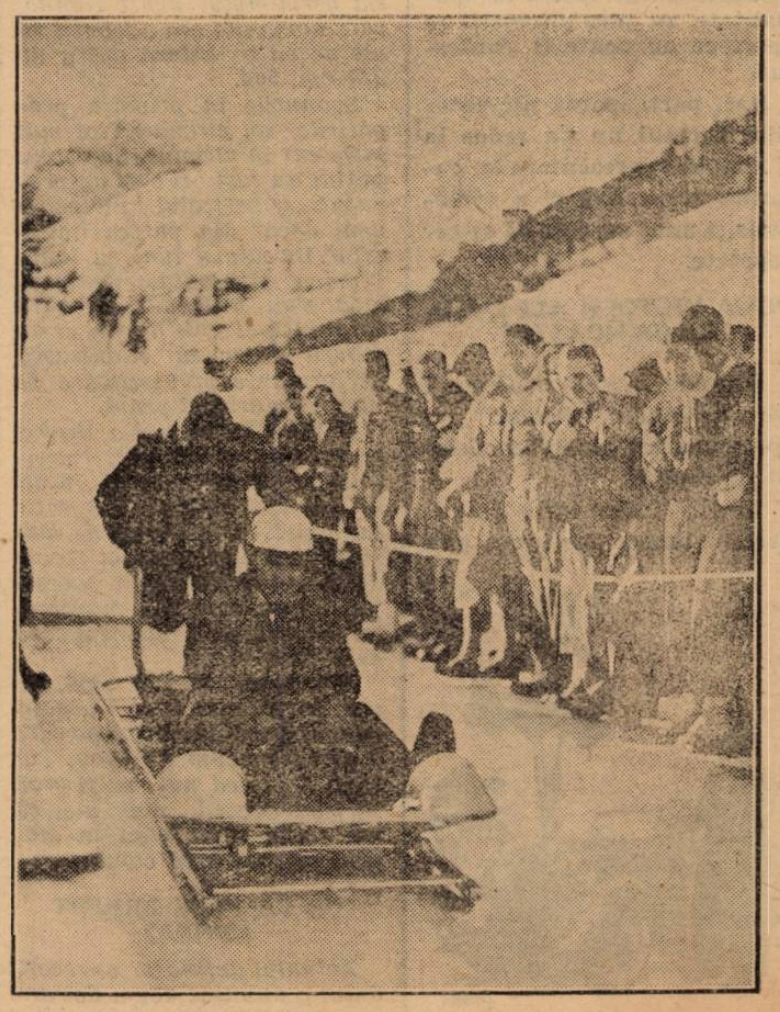

Inginer Frim la plecarea

BOX

D. ministru Gabriel Marinescu
patronează o mare reuniune amatoare de box
Pe program: Moți Spakov-Jean Marinescu

Duminică 5 Martie, la ora 9 seara, în sala A. C. T. din strada Luterană 27. se va desfășura o mare reuniune amatoare de box cu concursul celor mai buni elevi ai grupărilor „C. F. R.-B. T.", „F. C. Rapid", „Mielu Doculescu", „Tir", „Jean Constantinescu", „Jiul", „Turda", „Victoria" și „Luceafărul".

D. ministru Gabriel Marinescu, un mare susținător al sporturilor, înțelegând să sprijine orice manifestare pe acest tărâm, a binevoit să-i acorde patronajul. Programul, pe lângă cele 12 întâlniri amatoare, mai cuprinde și un match de antrenament între M. Spakow și Jean Marinescu, ambii foști deținători ai titlului național de categorie grea.

PROGRAMUL IN INTREGIME ARE URMATORUL ASPECT

MATCHURI AMATOARE

Constantin Stoica (F. C. Rapid)—Florea Tucă (Tirul)

Titu Stoian (Mielu Doculescu) — Romulus Voinescu (C.F.R.—B.T.).

Petre Toma (Mielu Doculescu)—Cristache Teodorescu (Tirul).

Gheorghe Bidrinski (C.F. R.—B.T.)—Florea Mihăilescu (Victoria).

Constantin Tutoianu (Turda)—Mihail Dobrescu (J. C.).

Florian Mănescu (F. C. Rapid)-Manole Alexandru (Victoria).

Gheorghe Petrescu (C.F.R.-B.T.)—Gheorghe Glomniou (Tirul).

Ludovic Sangheorghe (J. C.)—Andrei Valentino (Tirul).

Grigore Matei (Tirul)—Gheorghe Georgescu (J. C.).

Petre Pop (Jiul) — Petre Tofan (Turda).

Gheorghe Georgescu (Tirul)—Niculae Ionescu (Luceafărul).

MATCH EXIBIȚIE

Moți Spakow—Jean Marinescu.

Ludovic Sângheorghe trece la A. C. T.

Ludovic Sângheorghe părăsește gruparea „Jean Constantinescu" și ține să mulțumească pe această cale d-lor Jean Constantinescu și Cristache Negoiță pentru concursul ce i l-au dat pe timpul cât a fost la numita grupare.

In viitor Ludovic Sângheorghe se va antrena la A. C. T. sub conducerea fostului său maestru Ion Lungu.

Pierre Louis-Bourdet
vor boxa după 16 Martie pentru titlul cocoș al Franței

Ținând seamă de importanța matchului Lou Brouillard — Edouard Tenet, Jeff Dickson, cunoscutul matchmaker parisian, a declarat că nu poate organiza nici un match în sala Wagram înainte de 16 Martie, când se dispută matchul dintre Lou Brouillard și Edouard Tenet.

Astfel că matchul dintre Robert Bourdet, Pierre Louis, pentru titlul Franței la categoria cocoș, programat pentru 9 Martie, se va desfășura tot la 16 Martie.

Van Klaveren și Anton Cristoforidis vor boxa

Două mari evenimente pugilistice se vor desfășura în cursul lunii Martie la Berlin:

Van Klaveren va întâlni pe Besselmann. Adversarul germanului trebuia să fie Cristoforidis, însă acesta a înștiințat pe organizatori că nu este încă complet refăcut.

Un alt match de mare importanță se va disputa între campionul Europei de categoria grea Lazek și Heuser, pentru titlu.

Matchul a fost autorizat de I.B.U., pentrucă Heuser nu este decât semi-greu.

CAUTAM CORESPONDENȚI CAPABILI LA:

BRAȘOV
BAIA MARE
CLUJ
CAREII MARI
LUGOJ
R.-VALCEA
ROȘIORII DE VEDE
RADAUȚI
SATU MARE
CAMPIA TURZII
SIMERIA
ALBA IULIA

Ofertele, însoțite de corespondențe de probă, se vor adresa secretariatului de redacție al „UNIVERSULUI-SPORT".

Ambers a învins prin oprire pe Arizmendi

In arena Madison Square Garden, în fața a 9000 spectatori, Lou Ambers, fost campion mondial la categoria ușoară, s'a întâlnit, într'un match hotărît pentru 15 reprize a 3 minute, cu mexicanul Boby Arizmendi.

Disputa nu a fost dusă la limită, Lou Ambers adjudecându-și victoria la începutul reprizei a 11-a prin oprirea matchului pentru rănirea adversarului, Arizmendi suferind serios pe urma deschiderei arcadei drepte.

CUM A DECURS LUPTA

Arizmendi a imprimat luptei, dela început, o alură îndrăcită. Ambers nu s'a lăsat însă intimidat și când adversarul său a început să dea semne de oboseală, fapt care s'a petrecut la începutul reprizei a patra, fostul campion mondial a pornit la lucru, slăbind pe Arizmendi printr'un joc de uzură.

In repriza șeasea Ambers era stăpân pe situație, iar în cea de a opta în cursul căreia s'a produs rănirea lui Arizmendi, niciun dubiu nu mai încăpea asupra rezultatului. La începutul reprizei a 11-a, în urma avizului medicului, lupta a fost oprită și Lou Ambers declarat învingător.

Break... Stop... Out...

In arena Harringay din Londra Tiny Bostok a bătut la puncte pe Raoul Degryse, iar Jim Brady a obținut decizia tot la puncte, în fața lui Len Beynon.

Tariful de publicitate al ziarului UNIVERSUL

(CATEGORIA IV)

LINIA CORP		5
Dela 10-1000 linii	Lei	5
Dela 1000 linii în sus	„	7,50
Anunțurile colectorilor de loterii	„	10
Bilanțuri, convocări, notificări etc.	„	30
Știri artistice, judiciare, școlare	„	15
Informațiuni comerciale minimum 5 linii	„	17,50
Informațiuni financiare minimum 5 linii	„	17,50
Informațiuni colectori de loterii	„	20

HIPISM

Alergările de trap

Băneasa Trap; Ziua 17-a, Sâmbătă 4 Martie 1939

-INSCRIERI-

Premiul CIȘMIGIU
Handicap — 13.000 lei

2000 Flăcău
2020 Kirasa
2060 Crăiasa, Desiș
2080 Extra, Dor de Ducă
2100 Fudul, Guy Worthy
2120 Oborean, Sorana, Luna, Dudu Gordon
2140 Mister, Diadia Lul, Furor
2160 Bețiv, Peter Gordon, Harry Boy
2180 Primăvara
2200 Hollo, Mura II, Tais, Va-ta, Ostaș
2220 Sultan II, General Worthy, Makrele, Tufănica.
2240 Natașa, Ghimp.

Premiul CINEL-CINEL
Handicap — 15.000 lei

2080 Zgomot, Pinkerton, Parma
2100 Durdulia, Voința, Busuioc, Luța, Jeleș II, Bunel, Mura
2120 Gangster, Legionar, Peter Worthy, Eftin, Champion junior, Leu, Brad
2140 Ciclop, Catinca, Dorna, Giuditta, Lăcrămioara, Kamaa
2160 Prinț, Torent, Pleava, Bruma II, Coconas, Pacahantos, Dolly Worthy.
2180 Luntraș, Ducesa, Cupidon, King Worthy.
2200 Edith, Ideal, Guardian Girl, Jarvis, Ieroșca II.
2240 Viziru

Premiul CHEER
Handicap — 21.000 lei

1700 Venezia, Fama, Szelvesz.
1720 Luntraș, Edith, Wodka.
1740 Pai, Naplopo, Nation, Blondella, Rosalinde, Amsel.
1760 Katy Caid, Havana, Naverno, Sam Worthy, Pock, Anny Worthy, Valențio
1780 Champion, Jade, Margaret T., Theodora, Gruia.
1800 Citronat Gordon, Roland D., Antrag.
1820 Hannibal II.

Premiul CALIMANEȘTI
Condiție (cat. 1/1) 11.500 lei

1600 Olga, Ikar, Domnia, Ulm, Prinț Worthy, Uranus, Lilia, Călin, Năvalnic, Jocker, Hispano, Urganda.
1620 Dolly B., Tara, Paj Axtell
1640 Tibet
1660 Miristea, Bandit II, Cimbric
1680 Turla, Cilly Hanover, Musculița, Taina
1740 Brenn
1760 Cina
1780 Eol, Barza

Premiul CHILIA NOUA
Condiție (cat. 1/5) 13.000 lei

1720 Eggy, Zgomot
1740 Parma
1760 Sonia Worthy, Ciclop, Durdulia, Voința, Gangster, Legionar, Busuioc, Lăcrămioara.
1780 Voevodul Țiganilor, Catinca, Giuditta, Peceora, Luța, Kamaa, Champion junior, Spic, Mura, Brad
1800 Luntraș, Centaur, Bruma II, Jeleș II, Pacahantos, Jarvis
1820 Torent, Coconaș, Ninon, Pikaver
1840 Rugina, Jade, Ideal, King Worthy
1860 Nation, Edith.

Premiul VERA
Condiție — 24.000 lei

1580 Uranus, Cartușel, Călin, Miristea, Paj Axtell
1600 Santuța, Răsura, Cina, Crăiasa
1620 Mohor, Desiș, Eol, Barza.
1640 Draga Mea, Domnița Harry, Floare, Geisha, Harry Boy, Furor
1660 Szeged, Rama II, Gaby M., Grozava, Natașa, Adda W., Ghimp.
1680 Poenița
1700 Iubita
1720 Ezer jo
1740 Winsome Josedale, Little Orphan
1760 Ghid.

Premiul COMORIȘTE
Performanță — 13.000 lei

2100 Cartușel
2120 Dor de Ducă, Peter Gordon,
2140 Sorana, Harry Boy, Furor
2160 Fudul, Luna, Tais
2180 Mister, Bețiv, Hollo, Va-ta
2200 Tava, Mura II, Alunis, Ostaș
2220 Sultan II, Durdulia, General Worthy, Sultana, Makrele, Tufănica, Zvon.
2240 Mura

Premiul COSMIN
Record — 13.000 lei

1700 Sultan II, Tava, Parma
1720 Busuioc, Luța, Pinkerton, Puica
1740 Voința, Gangster, Peter W., Lăcrămioara, Champion jr. Leu, Spic, Mura, Brad.
1760 Sonia Worthy, Torent, Ideal, Ducesa, Cupidon, Voevodul Țiganilor Centaur, Pleava, Peceora, Bruma II, Ben Hur, Guardian Girl, Ninon Pikaver
1780 Edith, Giuditta, Wodka, Nation, Coconaș, Colina, Jarvis, Hercegno, King W.
1800 Katy Caid, Havana, Sam Worthy, Blondella, Naverno, Rosalinde, Amsel, Pock, Anny Worthy, Valențio, Gruia, Talaz, Viziru
1820 Viitor.

Premiul CAID
Record — 18.000 lei

2120 Ciclop, Ducesa, Ben Hur, Guardian Girl, Jarvis, Ninon.
2140 Ideal
2160 Pai, Trixie, Pandur, Nation, Blondella, Talaz, Viziru
2180 Joppa Hanover, Havana, Sam Worthy, Kundry, Pock Anny Worthy, Gruia.
2200 Champion, Margaret T., Kanada, Viitor
2240 Voranus, Roland D.
2260 Haron.

A apărut buletinul oficial al Jockey Clubului

Sâmbătă a apărut buletinul oficial al Jockey Clubului.

Lucrarea cuprinde un interesant material. Conține printre altele programul meetingului de primăvară și vară, înscrierile în probele clasice din anul curent, etc.

In excelente condițiuni a mai apărut Darea de seamă a Jockey Clubului pe anul trecut.

Recordmanul mondial de altitudine cu avioneta

Ing. Ioan Cociaşu a revenit în Capitală după un triumfal raid

Pilotul român a sburat 15.000 kilometri

Ing. Ionel Cociaşu sosind din India, este întâmpinat cu flori pe aerodromul Băneasa

Ieri după amiază, la ora 16, a aterizat pe aeroportul Băneasa, în urările de „bun sosit" ale unei mari mulţimi de prieteni ai aviaţiei şi personali, d. ing. Ion Cociaşu, venind din lungul raid făcut peste Asia Mică până în India.

La sosirea pe aeroport a temerarului aviator român, care a sburat în acest raid peste 15.000 km. se aflau pe aeroport d-nii: g-ral adj. Paul Teodorescu, ministrul aerului şi marinei, c-dor Scarlat Rădulescu, directorul aviaţiei civile, c-dor av. Andrei Popovici, director g-ral al Companiei LARES, ing. E. Nasta, secretar g-ral F.A.R.R., şi numeroase personalităţi din conducerea aeronauticei noastre, care au ţinut să salute pe distinsul pilot.

Performanţa d-lui Cociaşu este din cele mai remarcabile, dacă ţinem seama că având un avion de mică putere şi în parte uzat, a sburat peste 15.000 km. — Bucureşti-Bombay-Bucureşti, — înfruntând furtuni, ploi, ceaţă şi regiuni complet inospitaliere.

Plin de încredere în forţele sale, stăpân pe arta sborului, ing. Cociaşu, posesor şi azi al singurului record mondial — acela de înălţime pentru avionete, — deţinut de aviaţia română, a încununat încăodată această nobilă îndeletnicire.

Isprava de acum nu e considerată nici de făptuitor o performanţă de răsunet, — este însă o realizare care înalţă prestigiul sborului, câştigându-i încrederea mulţimii.

D. ing Cociaşu, fiind pilot civil — aviaţia particulară înregistrează o performanţă de valoare care o consacră încăodată ca generatoare de energii proaspete.

Bravo, d-le Cociaşu!!

Atletul ungur Szabo

s'a clasat abia al 4-lea în campionatele Americii

Sâmbătă seară, la Madison Square Garden, s'a disputat în faţa a 16.000 de spectatori campionatul Americii pe 5000 de metri.

In această competiţie a participat şi atletul ungur Szabo, care, din nou, s'a comportat foarte slab.

Cursa a fost câştigată de Lash. Invingătorul a stabilit un nou record american pe teren acoperit.

Iată rezultatele:

5000 m.: 1. Lash 14:30,9 (nou record american! Vechiul record tot el 14:39); 2. Wall 14:53; 3. Efaw 14: 54, 6; 4. Szabo (Ung.) 14:56.

60 m. PLAT: Thompson 6,6 sec.

65 m. GARDURI: Tolmich 8,4 sec.

600 m.: Beetham 1:21,6.

1000 m.: Borican 2:28,6.

1500 m.: Cunningham 3:54,6.

In Decembrie

Stadiul Român, va juca în Franţa. Anglia şi Italia

Conducătorii roş-albaştrilor au inceput tratativele

In urma frumoaselor performanţe obţinute în Africa de Nord, gruparea Stadiului Român a început să se ocupe serios în vederea perfectării unui nou turneu în străinătate.

In acest sens, d. prof. Virgil Ion a început tratative cu mai multe echipe.

UN TURNEU DE LUNGA DURATA

După câte suntem informaţi „roş-albaştrii" intenţionează să întreprindă un lung turneu prin Franţa, Anglia şi Italia.

Acest turneu urmează a fi efectuat în cursul lunei Decembrie.

Planorul olimpic a fost ales

La jocurile din 1940 se va sbura pe planorul german D.F.S. „Meisse"

Sborul fără motor, foarte mult desvoltat în unele ţări, prinde tot mai mult teren în preocupările internaţionale. Ca mijloc de lesne deprindere a sborului cu motor, planorismul este o ramură aviatică ce se dovedeşte indispensabilă, iar ca sport o preocupare plină de frumoase învăţăminte şi de plăceri neîntrecute, încât cine-l practică îi devine un fervent susţinător.

Datorită acestor calităţi sborul fără motor va deveni una din preocupările firesti ale timpului. El a şi început să fie un obiect de atenţie al conducătorilor aviaţiei din multe ţări. Astfel, în Germania, în unele regiuni, la bacalaureat, planorismul constitue una din materiile practice de examen, iar în Polonia nu poate deveni aviator militar decât cine posedă şi un brevet de sbor fără motor.

Ca sport, planorismul a fost admis la jocurile olimpice din 1940 şi numeroase concursuri internaţionale sunt în perspectivă.

O telegramă din Roma anunţă că membrii comisiunei tehnice, delegate de „Federaţia Aeronautică Internaţională", s'au întrunit acolo spre a studia planoarele prezentate, pentru alegerea planorului olimpic care se va întrebuinţa la concursul de sbor fără motor, în cadrul Jocurilor dela Helsinki.

Au fost prezentate, după cum se ştie, 2 planoare germane, 2 italiene şi unul polonez.

In urma rezultatelor obţinute la probele la care aceste planoare au fost supuse, s'a desemnat pentru Olimpiadă, planorul D. F. S. „Meisse", realizat de inginerul german Jacobs.

O altă comisiune a F. A. I., împreună cu un dlegat al comitetului olimpic internaţional, va studia şi va hotărî asupra modului de reprezentare la Olimpiadă şi gradul de amatorism al concurenţilor.

Timişoara-Frankfurth

la 7 şi 10 Mai, iar revanşele în Decembrie la Frankfurth

Am anunţat acum câtva timp că districtul Timişoara va propune selecţionatei oraşului Frankfurth două matchuri la Timişoara la 7 şi 10 Mai.

Această ofertă a fost expediată de forul nostru de specialitate federaţiei germane de football. In adresă se precizează că cele două jocuri dela Timişoara urmează să aibe revanşe la Frankfurth în cursul lunei Decembrie.

In prezent, se aşteaptă răspunsul germanilor.

Acum 24 de ani

ADUNAREA GENERALA F. S. S. R.

„Şedinţa se deschide la orele 5.30 sub preşedenţia A. S. R. Principelui Carol al României.

. . . . . .

„Se procede apoi la alegerea de membri în comitetul central...

„Se declară aleşi domnii:

„1) Vintilă Brătianu. 2) D. Tănăsescu. 3) I. Cămărăşescu. 4) I. Roseti-Bălănescu. 5) Profesor C. Murgoci. 6) I. Protopopescu. 7) Mircea Iconomu. 8) Gr. Filipescu. 9) G. Iconomu.

. . . . . .

„După discuţiuni la care iau parte A. S. R. Principele Carol, prof. C. Murgoci, dr. Costinescu şi Tzigara-Samurcaş, adunarea decide: Comitetul central va delega o comisiune la Ministerul Cultelor...".

*

„D. Luca P. Niculescu, cunoscutul sportsman bucureştean, a donat F. S. S. R. o frumoasă Cupă destinată sportului de football.

„Această cupă este Challenge, rămânând proprietara definitivă a Clubului ce o va câştiga în 3 ani consecutivi şi este destinată echipelor de categoria I".

(Din „Sportul", No. 1, anul IX, 16 Ianuarie 1915)

Cum era şi de aşteptat...

Oferta lui Kimpton n'a fost acceptată

D. O. Luchide va trata la Zürich angajarea unui antrenor italian

S'a scris în ultimul timp că federaţia noastră de football va rezolva problema antrenorului federal acceptând oferta lui Kimpton, antrenorul englez care a activat la gruparea franceză Metz.

Oferta aceasta — transmisă FRFA-ului printr'un intermediar — a fost luată în discuţie aseară de forul nostru şi, în cele din urmă, propunerea a fost respinsă, din motive pe care nu le-am putut afla.

Putem preciza însă că chestiunea antrenorului federal va fi rezolvată foarte curând şi nu prin englezi din Franţa, ci printr'un italian.

Intr'adevăr, d. Luchide — care va participa la conferinţa CEC-ului dela Zürich — a primit mandat să trateze cu un antrenor italian. D-sa va discuta cu d. Mauro, care va fi şi el prezent la Zürich şi care îi va indica pe cel mai bun antrenor.

Editura Societăţii Anonime „Universul" Bucureşti — România

Taxa poştală plătită în numerar conform aprobării dir. g-rale p. t. t. nr. 70.346/938

2 LEI

UNIVERSUL

12 PAGINI

61-1939

Redacţia şi Administraţia: Palatul „UNIVERSUL", str. Brezoianu 23—25. Telefon: Centrala: 3.30.10; Redacţia: 4.21.81. Redactor responsabil EUGEN DUMITRESCU

Proprietar: „Universul" S. A.
Adm.-delegat STELIAN POPESCU
Inscris sub No. 167, Trib. Ilfov

Nr. 61. — Anul II ● BUCUREŞTI. — Vineri 3 Martie 1939

ABONAMENTE: 3 luni LEI 150
Pentru grupări sportive 1000 lei anual 6 luni LEI 270
1 an LEI 500

Arena Unirii Tricolor va fi transformată într'un stadion modern

Vizita domnului general Dombrowsky. Mâine încep lucrările

Aşa cum am anunţat la timp, d. general Dombrowsky a vizitat terenul Unirii Tricolor, în vederea noilor amenajări ce i se vor aduce.

Terenul din faţa gării de Est va fi transformat într'un stadion modern.

Lucrările vor începe chiar mâine, în cursul zilei de azi arhitecţii, cari vor îndeplini construcţia, stabilind principial planul noii arene.

CE SE VA CONSTRUI

Iată, pe scurt, ce se va construi pe terenul dela Obor.

Se va continua actuala tribună de beton, urmând ca sub ea să fie instalate sediul şi cabinele jucătorilor.

Terenul de joc va fi mărit cu câţiva metri.

Peluza de lemn din spatele porţii va fi dărâmată iar în locul ei se va construi o intrare monumentală.

In locul fostei peluze din faţa tribunei se va construi o peluză de lemn şi pentru aceasta se va lua o porţiune de 7 metri din locul viran din spatele terenului.

In sfârşit pe dealul de pământ — actuala peluză populară — se vor construi trepte de scânduri.

Se speră că lucrările vor fi terminate până la Paşte.

Amrouche este campion al Parisului

Paris, 1. — In cadrul concursurilor de cross-country regionale ale Franţei, crossul Parisului a alergat pe un parcurs de 15 km. a revenit atletului Salem Amrouche care a reuşit să acopere distanţa în 42 m. 50 s., urmat de Glatigny cu 43 n. 20 s.

In clasamentul pe echipe, crossul Parisului a fost adjudecat de C. O. Aubervilliers.

Iată celelalte rezultate:

Salem Amrouche 42 m. 58 s.; Glatigny 43 m. 20 s.; Sicard 43 m. 27 s.; Loulas 43 m. 34 s.; Leygues 43 m. 45 s.; Guiomar 43 m. 46 s.

Reamintim că Amrouche, noul campion de cross al Parisului a fost unul din adversarii lui Dinu Cristea la concursul dela Chartres.

Lucian Popescu va pleca din nou în Franţa

La Lyon el se va întâlni cu Peyre

Reîntors de curând din străinătate, Lucian Popescu

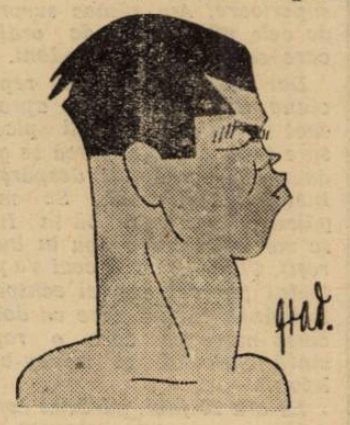

LUCIAN POPESCU

fost dublu campion al Europei, nu va zăbovi mult pe meleagurile noastre.

In scurt timp el va relua drumul Parisului, de unde va pleca mai departe, spre Lyon. In acest din urmă oraş, campionul român are perfectat un match, care îl va pune în faţa francezului Peyre, cu care urma să se întâlnească, la Paris, încă de acum câteva săptămâni. Matchul s'a amânat atunci, dar nu a fost anulat, astfel că Lucian Popescu va pleca neîntârziat să-şi îndeplinească angajamentul.

Viitorul Cupei Europei Centrale şi al Cupei Internaţionale, din nou incert

Faptul că oficialii unguri n'au putut obţine paşapoarte şi vize pentru Cehoslovacia, constitue un serios motiv de îngrijorare

Schimbarea localităţii adunării comitetului C. E. C. şi Cupa Internaţională dela Praga la Zuerich, la cererea — motivată, de altfel — a federaţiei ungare, este un fapt destul de semnificativ pentru a nu considera ca lămurită situaţia celor două competiţiuni.

Intr'adevăr, se pune întrebarea — şi pe drept cuvânt: dacă oficialii unguri n'au putut obţine paşaport şi viză pentru Cehoslovacia ca să ia parte la o conferinţă, atunci cum le vor putea obţine echipele maghiare care vor trebui să joace la Praga?

Intrebarea este firească şi răspunsul nu poate fi dat fără a ţine seamă de această stare de lucruri.

Căci încordarea ungaro-cehă pe tărâm politic se poate menţine şi în viitor şi iată deci o dificultate cu consecinţe pentru C. E. C. şi Cupa Internaţională.

Incât, nu este exclus ca la Zuerich să nu se ajungă la nici o hotărîre definitivă în ce priveşte ediţiile de anul acesta ale celor două competiţiuni şi să fie necesară o nouă conferinţă în Aprilie sau Mai.

Atleţii englezi vor susţine cinci matchuri internaţionale în acest an

Federaţia engleză de atletism a hotărît ca în cursul acestui an echipa sa să susţină cinci întâlniri internaţionale.

Echipele complecte ale Angliei vor înfrunta Germania şi Franţa la Berlin şi Paris în zilele de 20 August şi 3 Septembrie.

Echipele combinate vor evolua la Anvers, la 25 Iunie, la Stockholm între 11 şi 15 Septembrie şi la Göteborg la 17 Septembrie.

Deasemenea federaţia engleză de specialitate este în tratative cu forul american în vederea unei întâlniri, pe teritoriul Statelor Unite.

La 9 Martie viitoarea şedinţă a Biroului Federal F. R. F. A.

Biroul federal al federaţiei române de football nu se va mai întruni săptămâna aceasta.

Viitoarea şedinţă a acestui for se va ţine Joi 9 Martie.

CEL MAI FRUMOS MATCH DIN ULTIMII ANI

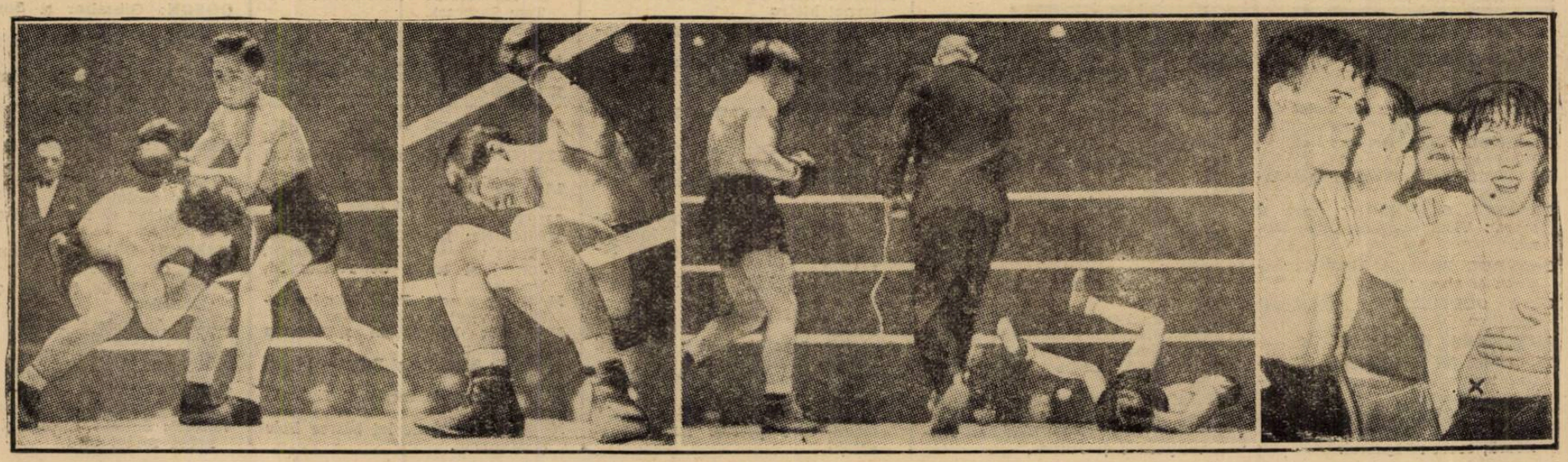

Danahar atacă... | Boon a căzut în corzi | Danahar este la pământ... Arbitrul va opri lupta | BOON (x) şi Danahar

VOLLEY BASKET-BALL

Turneul Sp. Studenţesc în Polonia şi Letonia

VIII

A doua zi dimineaţă, ne sculăm mai târziu, fiecare după gustul său. Programul obligatoriu a încetat odată cu disputarea ultimei partide din turneu. Ne simţim mai uşuraţi ca şi cum am fi scăpat de o mare povară. Era adevărat că, răspunderea imensă care apăsa pe umerii noştri de atâtea zile, ne-a făcut acum la sfârşit să ne revenim şi să gustăm puţin şi farmecul adevărat al călătoriei.

După toaletă şi micul dejun am plecat întovărăşiţi de organizatori să cutreerăm Riga. Astfel am vizitat Universitatea, o instituţie clădită şi condusă după cele mai moderne principii, Muzeul Naţional, iar la urmă celebrele „hale" cari sunt unele din cele mai mari şi mai vestite din lume. Sunt acolo enorme pavilioane cu tot felul de mărfuri, apoi frigorifere imense cari conţin mari cantităţi de carne, în fine totul în mare. In aceste hale activitatea este maximă, între orele 12 şi 4 noaptea, totul închizându-se apoi.

După vizitarea acestora, împărţiţi în grupuri, grupuri, trecem în cartierul marilor magazine, fiecare având de făcut unele cumpărături pentru cei de acasă. Şi de, sunt băeţi tineri cari au obligaţii destule faţă de aceea pe cari le-au lăsat suspinând la plecare!

Fanu este cel mai aferat. Este prima lui călătorie şi ţine să aducă ceva demn de laudă. Roşianu alege mereu, dar până la urmă nu cumpără nimic. De altfel a fost singurul, care s'a întors cu banii întregi acasă. Ceilalţi au cumpărat tot felul de drăcii, cari de cari mai nostime şi mai de efect. Intr'un ceas nici-unul din noi nu mai avea nici-o „santimă", afară bine înţeles de Roşianu-Râsul.

Obosiţi şi înfometaţi ne îndreptăm către restaurant. Este ultima masă pe pământul leton căci seara vom părăsi Riga.

După masă mergem la hotel să ne facem toaleta căci primisem o invitaţie la un ceai, dat în onoarea noastră, de vechile cunoştinţe dela Varşovia, echipa feminină a Letoniei. La Riga studenţii şi studentele sunt organizaţi în corporaţii, nişte asociaţie sportive-culturale, unae domnesc o disciplină şi un regulament foarte drastic. Acolo ne-am dat seama de gradul înaintat de cultură al poporului leton.

La o astfel de corporaţie am fost invitaţi. Băeţii erau încântaţi şi numărau şi secundele până la ora fixată pentru întâlnire.

Acolo am fost întâmpinaţi de consiliul superior şi de membrele corporaţiei. Ne-au făcut o primire de care nu ne vom putea revanşa niciodată. Având la dispoziţie fonduri colosale acordate de autorităţile oficiale, dispun de un local splendid cu instalaţiile cele mai moderne, dar în acelaş timp foarte sobre.

După ce ni s'a servit un copios bufet am trecut în sala de dans, unde maeştrii noştri şi-au arătat din plin arta. Fetele erau îmbrăcate în splendidele lor costume naţionale, fiecare după gradul pe care-l aveau în societate. Gradul cel mai mic era „Fuchs" care trebuia să execute fără crâcnire orice ordin dat de superioare. Am rămas surprinşi de cele văzute şi de ordinea care se arăta pretutindeni.

Dar ceasul înainta cu repeziciune. Ora plecărei se apropia, căci la miezul nopţii plecam spre ţară şi băeţii parcă se gândeau cu regret la despărţirea inevitabilă şi crudă. Se mângâiau cu speranţa că în Iunie se vor întâlni din nou la Bucureşti. Chiar la acest ceai s'a perfectat turneul acestei echipe în România, turneu care va dovedi clasa mare pe care o reprezintă basketul şi volley-balul leton.

La ora 10 jum. părăsim corporaţia cu „regrete eterne" din ambele părţi.

In grabă ajungem la Y.M.C.A. ne facem bagajele şi luăm direcţia gara centrală. Visul s'a terminat; începe trezirea.

INTOARCEREA IN ŢARA

In tren găsim locuri rezervate, încă o dovadă a ospitalităţii letone. Ne luăm rămas bun dela toţi prietenii pe cari ni i-am făcut în aceste trei zile şi în sunetele strigătelor sportive respective, trenul dispare cu destinaţia: acasă.

Toţi jucătorii îşi caută un culcuş în care să se odihnească până la graniţa letonă, Zemgale, distanţă pe care o străbatem în 4 ore. Acolo se întâmplă o încurcătură cu Briedis. Având paşaport leton îşi luase singur vizele. Dar pe cea polonă de întoarcere, uitase să şi-o facă la Riga şi deci i se interzice intrarea în Polonia. Este nevoit să se întoarcă pentru a-şi lua viza la un oraş apropiat, Daughtpills. Noi plecăm mai departe cu hotărirea luată de a-l aştepta la Varşovia unde vom face o escală de 10 ore.

Ajungem din nou, în capitala Poloniei, la 12 jumătate. Depunem bagajele la gară, iar noi plecăm la masă, tot la acelaş restaurant, la Y.M.C.A. Acolo conf. obiceiului, după masă suntem ca şi nemâncaţi.

O parte din băeţi cari aveau „monedă forte" pleacă după cumpărături, iar alta rămâne în palat să joace „russe", să facă lectură, etc.

Pe la şase după masă un grup format din Lecca, Bercuşi, Sădeanu, Rusu şi subsemnatul ne ducem să vizităm piscina. Acolo, gazdele ne invită să încercăm apa. Noi primim cu bucurie şi în costume împrumutate sărim în bazin, unde apa, încălzită la o temperatură convenabilă, ne primeşte. După câteva curse ne declarăm satisfăcuţi şi mulţumind ne ducem spre băeţi. Aceştia când află, ne primesc cu huiduieli invidioase, dar nemeritate, după cum aţi văzut.

Timpul trecând, ne strângem cu toţii şi plecăm la gară. Scoatem bagajele depuse şi ne instalăm în tren, într'un vagon nu prea comod.

Mai era o jumătate de oră până la plecare şi Briedis nu sosise, lucru care ne îngrijorează. Chiar în acest moment, apare vesel şi odată cu el frica noastră dispare. Ne povesteşte peripeţiile prin care a trecut până să obţină viza, acordată numai după o convorbire telefonică avută de el cu Ministerul de Interne.

In curând trenul se pune în mişcare şi odată cu aceasta liniştea se aşterne între noi. Fiecare ne culcăm căci vom călători până la Lemberg zece ore. Cei nervoşi se aşează la o partidă de pocker, unde „Râsul" este decan. Aici are loc o remarcă care a stârnit hazul printre colegi şi care aparţine tot lui Roşianu-„Râsul". In timpul jocului acesta îl întreabă pe Briedis :

„Măi Briedis, noi am trecut prin Varşovia?!?".

Dimineaţa sosim la Lwow unde schimbăm trenul. Găsim un vagon direct Bucureşti, lucru nesperat de noi, mai ales că o cam încurcasem, cu legăturile directe. Din cauza aceasta de aici ne-am continuat drumul cu un tren personal, care ne-a făcut să pierdem legătura cu trenul care ajunge seara în Bucureşti.

Părăsim Lembergul unde trebuia să disputăm o partidă, refuzată de noi din cauza băeţilor cari se simţeau obosiţi de un turneu aşa de obositor, şi cu paşi mari ne apropiem de ţară unde intrăm la ora 2, recte 3. Vameşii români, foarte simpatici, văzând că suntem o echipă studenţească română, nu ne fac absolut niciun control.

Sosim la Orăşeni unde dăm buzna în restaurant. De mult doriam o ciorbă românească şi o tocană, de-a noastră. In câteva minute lista este consumată. Sătui ne continuăm voiajul până la Cernăuţi. Acolo, tot din cauza proastei legături stăm patru ore.

Corneliu Riegler

(Va urma).

Viitoarele campionate regionale de volley şi basket vor începe la 1 Aprilie 1940

Am publicat în numărul de eri decizia luată de către comitetul F. R. B. V.-ului în şedinţa de Marţi seară.

Ora târzie la care s'a terminat şedinţa nu ne-a permis să comentăm aşa cum trebue această decizie care vine să dea un nou ritm desvoltării volley-ballului şi basket-ballului în ţară.

Iată cum s'a desfăşurat şedinţa de Marţi :

Şedinţa s'a început la ora 21 sub preşedinţia d-lui Petre Angelescu şi în completul d-nei Ileana Argeşiu şi al d-lor : Petre Mănişoreanu, Theo Krantz, av. A. Alexandrescu, T. Calliani, Paul Pârvulescu şi av. Stavropol.

După ce se fac propuneri pentru a se constitui Comisia Superioară de Apel comitetul F. R. B. V. intră în ordinea de zi.

Se citeşte o adresă prin care gruparea *„Miorita"* anunţă F. R. B. V.-ul că în recenta adunare generală s'a decis să se schimbe numele grupărei în acela de *„Răsăritul"* cerând tot odată şi aprobarea.

Cum însă la F. R. B. V. a existat o societate afiliată cu numele de *Răsăritul* care nu a mai activat însă de aproape doi ani, comitetul a decis să dea o aprobare pentru acest nume numai în cazul când adunarea generală a federaţiei va radia pentru lipsă de activitate gruparea „Răsăritul".

D. preşedinte Angelescu face apoi cunoscut membrilor că deşi balul federaţiei a fost organizat în pripă a dat totuşi un beneficiu satisfăcător.

DISCUTAREA STATUTULUI F.R.B.V.

Se trece apoi la citirea noilor statute ale F. R. B. V.-ului care au fost modificate conform legilor „Străjii Ţării".

Ajungându-se la articolul care prevede că anul bugetar al federaţiei va începe în fiecare an la 1 Aprilie, d. Petre Angelescu propune comitetului o formulă pentru ca viitorul campionat să înceapă la 1 Aprilie, pentru ca având acelaş an sportiv şi bugetar, federaţia să-şi poată aranja cât mai bine programul financiar.

Cum însă nu se poate anula disputarea turului de toamnă, căci făcându-se acest lucru s'ar naşte nemulţumiri în mijlocul grupărilor, comitetul decide ca să se continue acest campionat după formula veche urmând ca în toamnă în loc de turul campionatului viitor să se dispute o cupă, iar turul campionatului să se înceapă la 1 Aprilie 1940, echilibrând astfel anul sportiv cu anul bugetar.

Se mai decide apoi ca perioada de transferări care este în mod obişnuit între 1 şi 30 August să se facă între 15 Februarie — 15 Martie.

In privinţa regulamentului de joc comitetul dă delegaţie unei comisii compusă din d-nii : Theo Krantz, Paul Pârvulescu, Andrei Doncos şi Al. M. Donici pentru ca să studieze această chestiune.

Şedinţa s'a ridicat la ora 24, urmând ca cea viitoare să aibă loc Luni 6 Martie, orele 20.

N. R. In ceeace ne priveşte aprobăm în totul această hotărîre, de a se schimba timpul campionatului.

Facem însă o mică rezervă în ceeace priveşte perioada transferărilor.

Nu ar fi de părere comitetul federal ca pentru acest an să se menţină perioada transferărilor, ca să dea astfel putinţă grupărilor de a face noui achiziţii pregătindu-se pentru cupele de toamnă şi iarnă, care de fapt sunt campionate, însă neoficiale ?

Dela Comisia arbitrilor F. R. B. V.

Din partea Comisiei Centrale a arbitrilor F. R. B. V. primim cu rugămintea de a publica următorul comunicat:

„Se aduce la cunoştinţa grupărilor mai jos notate că au fost sancţionate cu câte un avertiment de oarece în şedinţa de Marţi 28 Februarie nu au depus anticipat baremul arbitrilor conform ultimei decizii a C. C. A.-ului : Viforul Dacia, V. S. C., Start Club, Aurora, Caraiman, A. S. Arhitectura, C. S. Delavrancea, A. S. Vergu, Macaby, Inainte, Av. Sportiv, Monitorul Oficial, Venus, Viitorul şi Miorita.

In cazul când grupările mai jos amintite nu vor achita în şedinţa de Luni 6 Martie taxele datorate pentru arbitraj, vor fi suspendate în mod automat".

Astă seară regiunea „Bucegi" ţine şedinţă

Comisia de judecată de pe lângă regiunea Bucegi ţine şedinţă în localul U. F. S. R.-ului.

In această şedinţă care va începe la ora 21 se vor judeca absolut toate contestaţiile cari sunt pe rol.

SPECTACOLE

Teatre

OPERA : Spectacol de balet al studio-ului d-rei Penescu-Liciu.
TEATRUL NAŢIONAL : seara : Blockhaus.
TEATRUL STUDIO : O femee îndrăcită.
TEATRUL COMOEDIA : mat. şi seara : Visul unei nopţi de iarnă.
TEATRUL REGINA MARIA : matineu şi seara : Kiki.
LIGA CULTURALA : Burghezul gentilom.
ALHAMBRA: Alhabravo!
TEATRUL MODERN : mat. : Miliţia teritorială ; seara : Păzeşte-mi nevasta.
mat. : Maistorul Pingea, Şcoala lui Papuc şi Pufuşor şi Mustăcioară; seara : Ignatul.
TEATRUL MODERN : Miliţia teritorială.
TEATRUL LIBER: Zile senine.
TEATRUL MUNCA ŞI VOE BUNA: Ignatul.

Cinematografe

ARO : Olimpiada, partea II-a şi completare.
CARLTON : Citadela, jurnal şi
CAPITOL : Detectivul doamnei, jurnal şi completare.
SCALA : Valsul nemuritor, jurnal Paramount
SELECT : Fecioara rătăcită.
TRIANON : Luna de miere la Paris şi jurnal Paramount.
A. R. P. A.: Zorro (seria II) şi jurnal.
REGAL : Jurnalul unei împărătese. jurnal Paramount.
PALAS BULEVARD: Minciuni convenţionale şi Jurnal.
BIZANTIN: Aventură în Paris, Focul din Chicago şi revista Bizantin Melody.
FEMINA : Stăpânul junglei şi jurnal Fox.
ROXY : Atac în Mediterana şi jurnal Metro
ELYSEE: Suzana şi Jurnal Paramount.
FORUM: Tref camarazi şi Alaska.
CORSO : Cei 4 spioni, jurnal şi completare
AIDA: Viaţă de artist şi Haimanaua.
AMERICAN: Oameni cari înfruntă moartea şi O familie trăsnită.
ATENEUL TEI: Proscrisul şi Rosalie.
BARCELONA: Stan şi Bran la Holiwood. Sub roba roşie, Complectare Oci Ciornia şi trupă de reviste.
CARMEN: Rohin Hood şi Muzica e viaţa mea.
COTROCENI: Blocada şi Holliwood hotel.
DICHIU: Casa din Malta, Sfidătorii aerului şi Jurnal.
DACIA: Omul ca mască (Mascatul).
DIANA: Spaima vestului sălbatic, Omul care prezice moartea şi artişti.
DOINA : Mormântul lui Ghinghis-han şi Prinţesa Patinajului
EDISON: Frou-Frou şi Legea nu iartă.
FLORIDA : Adriane Lecouvreur şi Haimanaua (Aventurile lui Tom Sawyer).
FRANKLIN: Alarmă în Peking şi 100 băeţi şi o fată.
GLORIA: Gibraltar şi Cinci milioane costă un moştenitor.
IZBANDA: Ultima baricadă şi Sultanul din Rungay.
ILEANA: Omul cu mască (Mascatul).
LIZEANU: O anumită femeie şi Ţiganii.
LIA: Suflete în ceaţă şi Revista revista revistelor cu fraţii Ritz
LUCIFER: Ultimatum şi Blocada.
MARCONI: In vâltoarea valsului (Trois valses). Flăcări la Orizont, Jurnal şi trupa de reviste M. Nedelanu.
MARNA: Suez şi Fraţii Ritz în Călăreţii vesel şi trupă de artişti.
MILANO: Ultimatum şi Frivola d-ră Brent.
MODEL: Senorita şi Bulu — Tigrul alb
PARIS: Brigada morţii şi Fiul păcatului.
NISSA: Aventurile lui Marco Polo şi Manuela.
NERO: O familie trăsnită şi Manechinul.
NONI: Tigrul din Arizona şi Submarinul D. I. pe scenă om de fier.
OMNIA: Trei camarazi şi Jocheul roşu.
ODEON: Gibraltar şi Surâs din Viena.
PACHE: Rohin Hood şi Scandal fără motiv.
PAX: A 8-a nevastă a lui Barbă Albastă şi Nomazii.
RIALTO: Aventurile lui Marco Polo şi Stella Dallas.
RAHOVA: Crima Nataliei Roguin şi Ultimatum.
SPLENDID: Gibraltar şi Răzbunarea zeului Siva.
REX: Vreau să mă mărit şi Femei în lanţuri.
TRIUMF: Ultimul gangster şi Insula ocnaşilor.
TOMIS: Vis de tinereţe şi Valea giganţilor.
UNIC: Amanda şi Revista revistelor cu fraţii Ritz.
VOLTA-BUZEŞTI: Vis de tinereţe, Valea giganţilor şi revistă.
VOLGA: Albă ca zăpada şi cei 7 pitici şi O lacrimă ascunsă
VENUS: Suflete în ceaţă şi Răzbunarea zeului Siva.

Football Football Football Football Football

VEDETELE

Bine'nțeles este vorba despre vedetele din football.

Cuvântul s'a închegat mai întâi în cinematograf, iar după aceea a coborît cu iuțeală de vehicul modern în arenele de football ; de aici s'a insinuat șiret în tribune, iar astăzi circulă nestingherit în gura tuturor.

La început aveam vreo două-trei vedete în toată țara ; mai târziu fiecare club a avut vedetele lui ; astăzi găsim vedete în fiecare compartiment de echipă, iar dintre cei doi portari cari se privesc față'n față în timpul unui match, măcar unul trebue să fie vedetă.

Nici echipele de juniori nu sunt scutite de prezența unor asemenea fenomene !

Dacă vedetele ar fi în realitate vedete — cum am putea evita repetarea cuvântului?— lucrurile n'ar trebui decât să ne bucure. Am sălta din călcâe și-am juca o săptămână întreagă brâuletul — campionat de rezistență și concurs nelimitat al coregrafiei românești, — dacă am ști că footballul dintre Tisa și Nistru înnumără atâtea vedete.

Dar suntem destul de siguri că situația este alta. Ceeace obișnuim să numim vedete nu sunt decât jucători normali, cari se reliefează în raport cu nulitățile care-i înconjoară.

Din nenorocire însă, băeții aceștia întâmpină în jocul lor, două inconveniente : pe de o parte, știind că sunt singurele speranțe ale echipei lor, dacă sunt conștiincioși, se sleiesc prea de vreme din cauza supraeforturilor, iar dacă au mai puține calități sufletești se încred — devin îngâmfați și leneși — și se pierd chiar mai de vreme decât cei dintâi ; de cealaltă parte, suferă atacurile permanente — reglementare dar mai ales nereglementare — ale adversarilor, cari, destul de firesc, au ca primă grijă „încuiarea" vedetelor din echipa adversă.

Iată, deci, pentruce vedetomania este dăunătoare nu numai cluburilor, dar și sportului în sine.

Politica aceasta greșită am observat-o mai ales la unele grupări mici din București, care-și închipue că vor face treabă mai bună, dacă își angajează câte o vedetă.

Dintr'o experiență îndelungată, am căpătat convingerea că o echipă formată din mediocrități bine'nchegate într'un joc de ansamblu este mult mai bună — face isprăvi mult mai folositoare — decât o echipă în care își face mendrele câte o vedetă capricioasă, încrezută, țâfnoasă și de multe ori nici măcar vedetă.

Fără'ndoială, o echipă desăvârșită ar fi aceea formată numai din vedete; ;dar, din momentul acela, vedetele n'ar mai fi vedete, deoarece n'ar mai ieși în evidență individualitățile, ci ansamblul. Ar fi idealul.

Dar, până când vom atinge acest ideal, ar trebui să ne gândim mai cu seamă la echilibrul care trebue să domnească în interiorul unei echipe.

Lipsa simetriei dintre compartimente, lipsa acestui echilibru interior determină inexistența unui standard fix al echipelor noastre de football, care, tocmai din această cauză, se tem la orișice match, adică nu sunt sigure de rezultat chiar când au în față un adversar evident mai slab : se poate ca tocmai în ziua aceea echipa fără vedete să reușească un joc legat, superior jocului pe care l-ar face capricioasele vedete de vis-à-vis.

Exemplele sunt cu sutele și le putem găsi chiar în prima etapă a returului divizionar.

Credem că nu se va supăra nimeni dacă vom susține că Ripensia, U.D.R., Rapid, Chinezul și Carpați au mai multe și mai cunoscute vedete decât Tricolor C.F.P.V., Victoria și Gloria.

Ei bine, echipele cu „vedete" au reușit rezultate mai slabe decât celelalte sau în cel mai bun caz, egale.

Vedetele dela Baia Mare n'au putut marca nici un goal Gloriei, deși aceasta din urmă și-a remaniat echipa cu tot felul de tineri, cari numai vedete nu sunt.

Chinezul și Rapid — puzderie de vedete — au făcut un biet match nul, dramatic desigur, dar modest până la anonimat ; U.D.R. s'a lăsat depășit de Victoria tocmai când echipa clujană fusese văduvită de vedetă — Felecan — ; iar Ripensia, echipa vedetelor lână'n lână, regina footballului cu picioarele de 24 carate, a plecat steagul glorios și prestigios în fața mozaicului modest dela Ploești tocmai când Tricolor C.F.P.V. fusese împiedicat de destin să-și etaleze vedeto-mania concretizată în rănitul și deci indisponibilul Bartunek.

Semnificativ, desigur.

Și mai este o înfățișare a problemei.

Exemplul ni-l dă tot Ripensia. Echipa aceasta reușise la un moment dat să formeze o echipă din unsprezece jucători excelenți, din unsprezece vedete, realizând aproape idealul de care vorbiam la început.

Dar de atunci Ripensia s'a culcat pe-o ureche și nu s'a mai îngrijit să-și împrospăteze cadrele. Sau s'a gândit prea târziu, când nu mai era nimic de făcut.

A fost o mare greșală, pe care au mai făcut-o și alte grupări.

E bine să se știe că timpul în care se poate juca football este foarte scurt chiar în raport cu tinerețea jucătorului, care poate fi foarte tânăr ca vârstă, dar foarte bătrân ca footballist; că mai ales vedetele au o foarte scurtă viață de vedetă, motiv pentru care asemenea jucători trebuesc trimiși mai de vreme la odihnă, pentruca publicul să fie scutit de spectacole de felul aceluia dela Ploești sau dela București — când Ripensia s'a sbătut jalnic și amical în fața Venusului.

Mai mult, chiar jucătorii cari altădată au entuziasmat stadioane de zeci de mii de spectatori, merită altă soartă, alt menajament.

Virgil Popescu

Dobay abandonează footballul

Timișoreanul vrea să devină antrenor

Se pare că Dobay are intenția de a părăsi footballul.

Nu va fi însă o abandonare totală pentrucă timișoreanul vrea să activeze mai departe dar nu ca jucător ci ca antrenor.

Dorința aceasta, pe care ripensistul a manifestat-o încă de anul trecut, va fi realizată curând.

Extremul stânga al Ripensiei se interesează de formalitățile pentru dobândirea licenței de antrenor.

Intr'o scrisoare adresată unui prieten, Dobay spune că va accepta imediat să devină antrenor dacă va primi o ofertă avantajoasă.

Pentru ce maladiile vezicei sunt atât de frecvente?

Vezica este o pungă extensibilă și destinată să strângă urina care se scurge în mod constant din filtrul renal, pentru a o elimina. Vezica, într'un cuvânt, este un mușchi găunos, putând să se contracteze tot atât de bine ca și mușchii plini ai brațului, și această proprietate, când se exagerează, în caz de inflamațiunea acestui organ, provoacă suferințe grele.

Insă, veți zice, cum se poate ca vezica, fiind un organ intern bine protejat, poate să se inflameze atât de ușor? Infecțiunea pătrunde acolo în două moduri: 1. Pe cale ascendentă, microbii urcând dela extremitatea canalului urinar. 2. Pe cale descendentă, urina unui rinichi infectat făcând să contamineze o vezică sănătoasă.

Pagéol constitue tratamentul perfect al afecțiunilor căilor urinare.? El descoperă microbii până în cele mai mici refugii, descongestionează mucoasele, redă urinilor limpeditatea și diminuează frecvența emisiunilor.

Pagéol este salvatorul căilor urinare. La farmacii și droguerii.

LA ZÜRICH

MISIUNEA DIFICILA A DIRECTORULUI TECHNIC F. R. F. A., CARE ARE DE DUS LA BUN SFARȘIT: PARTICIPAREA ROMANIEI CU DOUA ECHIPE IN C.E.C. ADMITEREA IN CUPA EUROPEI, PERFECTAREA MATCHURILOR ROMANIA-UNGARIA și ROMANIA-ELVEȚIA ȘI ANGAJAREA UNUI ANTRENOR FEDERAL

După cum am anunțat, d. Octav Luchide directorul tehnic FRFA. și reprezentantul României la conferința C. E. C.-ului și a Cupei Internaționale care are loc Sâmbătă și Duminică la Zürich, părăsește Capitala astăzi la ora 2 p. m.

De data aceasta, misiunea d-lui Luchide este din cele mai dificile, ținând seamă de ceeace va susține la Zürich. In acelaș timp însă, d-sa poate desfășura o activitate prodigioasă la Zürich, după cum se poate vedea din rândurile de mai jos.

CU UNA SAU DOUA ECHIPE IN C.E.C. ?

In primul rând, d. Luchide va încerca să obțină majorarea numărului echipelor din C.E.C. Căci, cum se știe, în ședința dela București din Decembrie, s'a decis principial micșorarea numărului la 8 echipe. Deci, România va participa cu o singură echipă.

Totuși, deși situația pare defavorabilă, d. Luchide va cere în adunarea C.E.C-ului menținerea numărului de 16 echipe. Cererea României va fi sprijinită de delegații unguri a căror atitudine este cunoscută, dar se va isbi de rezistența italienilor, care sunt pentru 8 echipe.

Incât, este foarte puțin probabil că adunarea va accepta cererea noastră.

ADMITEREA ROMANIEI IN CUPA INTERNAȚIONALA

Pe al doilea plan se situează cererea României de admitere în Cupa Internațională.

Cererea este depusă de un an și până astăzi nici n'a fost luată în discuție. De data aceasta însă, la Zürich va fi trecută pe ordinea de zi. Cu atât mai mult cu cât delegatul nostru va ridica această chestiune, aducând argumente destul de puternice pentruca această cerere să fie admisă în cele din urmă.

Argumentul cel mai puternic îl constituesc matchurile pe care România le are perfectate cu Italia și Cehoslovacia. In plus, în perspectivă este o întâlnire cu Ungaria tot pentru anul acesta. Și nu-i exclus ca să fie perfectată și datată în drum spre Zürich, la Budapesta, unde se va opri d. Luchide pentru a discuta cu oficialii unguri.

Ori, având aceste jocuri încheiate șansele României de a fi admisă în Cupa Internațională cresc simțitor, mai ales că cererea noastră va fi sprijinită de cehi și unguri.

MATCHUL ROMANIA—ELVEȚIA

Pe lângă această misiune, d. Luchide are mandat să continue la Zürich tratativele cu elvețienii pentru un match România—Elveția la București, în 1940.

Se știe că în această chestiune FRFA a avut un schimb de scrisori cu forul elvețian, care s'a arătat dispus să trimită echipa națională la București. Și la Zürich, d. Luchide nu va avea decât să facă uz de această dispoziție a elevețienilor, stabilind — eventual — și data, cum și revanșa.

BURLANDO SAU BARBESINI ?...

In sfârșit, o ultimă chestiune : antrenorul federal.

Biroul federal — după cum am anunțat ieri — a respins oferta englezului Kimpton, dar a însărcinat pe d. Luchide ca să trateze — cu prilejul călătoriei la Zürich — cu un antrenor italian.

Directorul tehnic FRFA nu va avea decât să reia tratative mai vechi, în cursul cărora i s'au propus doi italieni : pe Burlando și Barbesini. In acest scop va vorbi cu d. Mauro, cel care i-a recomandat antrenorii de mai sus și va tranșa — e foarte probabil — definitiv chestiunea antrenorului federal.

F. R. F. A.

a propus Letoniei 2 jocuri la București

...Dar, letonii au perfectat o partidă în Ungaria

Intr'un număr trecut am anunțat că federația ungară de football a acceptat oferta Letoniei, care și-a exprimat dorința să joace în Ungaria înainte sau după 21 Mai, când urmează să susțină un match la București. Forul din Budapesta a și fixat adversarul Letoniei: Selecționata Ligii de Est.

FRFA însă, a propus letonilor două matchuri la București: la 18 și 21 Mai, în care sens le-a și scris.

Incât, nu se știe dacă Letonia va accepta sau nu al doilea match cu România. In orice caz este sigur că letonii vor accepa pe acela care va oferi condițiuni financiare mai bune.

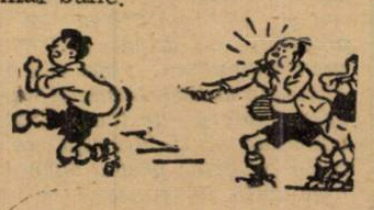

F.C. Carpați

în tratative cu doi jucători de mare talent

Din sursă demnă de toată încrederea, suntem informați că puternica grupare bănăreană este în tratative avansate cu doi tineri jucători români de mare talent.

Insă, asupra numelor lor se păstrează cea mai mare discreție.

Football Football Football Football Football Football Football

Arta de a marca un goal, explicată de doi artişti: Humis şi Prassler

„La marcarea unui goal adversarul contribue cu 80%“ . . . spune cel dintâi

„Trebue să simţi momentul şi să-ţi păstrezi calmul“ . . . e părerea secundului

Arta de marca un goal este firește, cea mai modernă dintre toate.

Și poate nu cea mai ușoară. Pentrucă în lupta matchului jucătorul trebue să marcheze din situații grele, cu calmul și forțele fizice micșoate de dramatismul momentului și efortul depus.

Secretele ei ? Sunt multe. Iată-

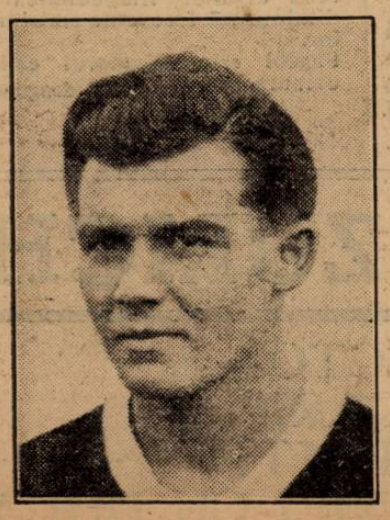

HUMIS

le lămurite de doi artiști indiscutabili : Humis și Prassler.

Sunteți de acord că cei doui jucători pot să explice foarte bine secretele acestei arte moderne ?

Probabil.

„TREBUE SA SIMŢI MOMENTUL GOALULUI“.... ESTE PAREREA LUI PRASSLER

Pe cei foarte puțini, cari mai credeau că Prassler nu este un artist al mingiei rotunde, primul goal din matchul Juventus—Sportul Studențesc, i-a convins de contrariu.

Traectoria bizară și precisă, pe care a imprimat-o mingiei shootul său cu efect, a fost un moment de artă.

Au dovedit-o aplauzele și entuziasmul publicului.

„Care este lucrul esențial în marcarea unui goal ?“

„Să simți momentul goalului și să-ți păstrezi calmul. Asta-i tot“.

„E nevoe să ai shoot puternic pentru a marca mai ușor ?“

„Nu. Eu cred că nu forța shootului ci plasarea mingiei este lucrul principal.

„Eu nu trag decât atunci, când sunt sigur că pot marca. Și trag totdeauna pe neașteptate.

„Dar goalul marcat Sportului Studențesc ?“

„Simplu. Știam că dacă trag puternic nimeream în zid sau mergea mingia peste bară.

„De aceea am ridicat mingia peste zid și cu efect.

„Pentru asta trebue, desigur, să ai tehnică dar și... noroc. De data aceasta s'a nimerit, dar de cele mai multe ori nu merge'.

„Mingiile preferate ?“

„Cele mai bune sunt acelea date de extremă ușor înapoi.

„Cele mai grele sunt acelea date de linia de halfi, la jumătate înălțime și trebue să le prelungești spre poartă“.

HUMIS PREFERA MINGIILE LUATE VOLÉ

Arta de a marca un goal explicată de Humis.

Nu-i ceva lipsit de interes vă asigurăm.

Centrul atacant știe și spune foarte drăguț, o mulțime d lucruri „secrete“ din această artă dificilă Dar le veți putea judeca singuri.

„Mingiile preferate ? Imi place extraordinar să marchez reluând volé mingiile trimise de pe extreme“.

Știe toată lumea că Humis este înaintașul goalurilor plasate.

Intrebare firească : „Ce faci pentru a plasa mingia la colț ?

„Nimic. Jucătorul, care spune că a plasat mingia în colțul unde a vrut, minte.

„In timpul matchului nu ai timp de ales.

„Inainte de shoot, te uiți să vezi cam pe unde e poarta și tragi“.

„Cele mai ușoare mingii ?“

„Eu socotesc că cele mai ușoare situații sunt acelea dela sfârșitul unei combinații când ultimul jucător a rămas liber în fața porții“.

„Nici nu mai e nevoe să tragă. Trebue doar să împingă mingia în poartă“.

„Bine, dar atunci cum se face că jucătorii ratează atâtea ocazii clare ?“

„Sunt prea nervoși. Momentul unui goal este un moment psihologic. El are o influență extraordinară pentru moralul jucătorului, care trage“.

„Dar care este lucrul esențial în marcarea unui goal ?“

„Esențialul ? 80 la sută din marcarea unui goal este chestie de... greșala adversarului.

„Inaintașul trebue să aștepte cea mai mică greșală, un luft, o degajare greșită...“.

„Cum tragi ? Puternic sau plasat ?“

„N'am nici o predilecție.

„Totul depinde de situația în care se află în momentul de goal“.

„Și acum o ultimă întrebare. Iți place să iei o acțiune pe cont propriu? Să pătrunzi singur în careu ?“

„Acum nu-mi mai place.

„Inainte, când am venit în România, era una din plăcerile mele. Acum însă fundașii mă cunosc prea bine și mă lovesc toți“.

PRASSLER

Iată explicată de doi artiști, aceastăă artă de a marca goalurile.

Desvăluirea secretelor ei i-a micșorat frumusețea ?

Nu, pentru că aceasta este imposibil.

Un goal e frumos pentru că e dinamic, pentru că este soluția frenetică a unui moment pasionant.

— S —

D. căpitan Boby Zamfirescu va rămâne la conducerea districtului de arbitri?

Este cunoscut faptul că d. Bobi Zamfirescu, președintele comisiunei districtuale a arbitrilor București, a fost numit în comisiunea centrală sanitară.

Conform noului statut al F. R. F. A. nici un membru nu poate activa în două comisiuni.

La început părea că d. Boby Zamfirescu va opta pentru comisia centrală sanitară — și va demisiona dela președinția districtului.

Aseară am aflat, însă că d. Boby Zamfrescu va rămâne mai departe la conducerea districtului de arbitri, renunțând la comisiunea sanitară.

Programul jocurilor oficiale și amicale de Duminică 5 Martie 1939

DIVIZIA NAȚIONALA A

Venus—Tricolor C. F. P. V., teren Venus, ora 15,45, arbitru : *Kroner Piky ;* la tușă : Paulini Hans și Secușeanu D-tru.

Juventus — U. D. R., teren Venus, ora 14, arbitru *Petru Vasile*, la tușă: lt. Cantaragiu și Pop Victor.

CATEGORIA II-a — SERIA B

Arsenal — Ciclop, teren Arsenal, ora 11, arbitru *Alexandru H.;* la tușă : I. Necșulescu și Ionescu Nic.

Garajele Mihăescu — Orfeus, teren S. T. B., ora 9 arbitru *Dumitrescu Tr.;* la tușă: Zamfirescu și Constantin.

AMICALE

A. C. S. A. — Moc. Colțea, teren A. C. S. A., ora 11, arbitru *Crețu Aurel ;* la tușă : Weber și Dumitrescu Eug.

A. C. S. A. jun.— Moc. Colțea, teren A. C. S. A., ora 9, arbitru : *Weber Ludovic.*

Vif. Dacia — Generala, teren Velodrom, ora 11 ; arbitru : *Bauer Eug.;* la tușă : Brăiloi Dim. și Dumitrescu Ion.

Vif. Dacia jun. — Generala, teren Velodrom, ora 9 ; arbitru : *Kleinikel A.;* la tușă : Tulbure și Nicolau.

Dacia Traiană— Delea Veche, teren Unirea, ora 9,15 ; arbitru : *Xifando Denis ;* la tușă : Oren și Nicom.

Turda — Socec Lafayette, teren Turda, ora 11; arbitru: Ionescu Jean; la tușă : Vogel și Flueraș.

Turda jun. — Socec Lafayette, teren Turda, ora 9 ; arbitru : *Ladislau Fried.;* la tușă : Pantazi.

S. E. T. — Pebe, teren S. T. B., ora 11 ; arbitru: căp. *Panu Răsvan ;* la tușă : Penescu și Ștefănescu Jiu.

S. T. B. — Victoria, teren S. T. B., ora 16 ; arbitru : lt. *Iliescu I.;* la tușă : Machitescu și Nicoară.

A. G. E. R. — Metalosport, teren Belvedere, ora 9,15 ; arbitru : *Repanovici;* la tușă: Boancă și Logofătu.

Stăruința — Ion Dârlău, teren Macabi, ora 14 ; arbitru : *Braun C.*

A. S. C. A. M. — C. F. R. Buc. Tr., teren Belvedere, ora 11; arbitru: *Ioachim Ion;* la tușă : Logofătu.

Gloria — Sp. Muncitoresc, teren Stadion, ora 11 ; arbitru : *Bărbulescu St.;* la tușă: Alterescu.

Grivița — Standard, teren Stadion, ora 15,30 ; arbitru: *M. Petrescu ;* la tușă : Chiriță și Cristofor Bruno.

Adesgo — Vulturii Carp., teren Macabi, ora 9, arbitru: *Tănase Tănase ;* la tușă : Buruc Ion.

Ind. Iutei — Vergu, teren Iuta, ora 16; arbitru: *Gheorghe Dumitru ;* la tușă : Ambrozie V.

Ind. Iutei — Vergu (jun.), teren Iuta, ora 14 ; arbitru : *Nițu Jean;* la tușă: Păunescu și Kolen.

Olimpia — Carmen, teren Iuta, ora 11 ; arbitru *Muscan Jean ;* la tușă : Păunescu și Kolen.

Olimpia — Cartea Rom., teren Iuta, ora 9 ; arbitru dr. *Păunescu V.;* la tușă : Kolen.

Patru antrenamente în patru colțuri ale Capitalei

Divizionarele bucureștene își fac ultimele pregătiri în vederea etapei a doua a returului

Azi este ultima zi a antrenamentelor în vederea partidelor divizionare de Duminică. Cele patru echipe bucureștene vor căuta să-și termine azi după amiază pregătirile pentru ca pe urmă să se poată odihni în vederea eforturilor finale ce le vor presta în viitorul match oficial.

SPORTUL STUDENȚESC SPERA CA-ȘI VA PUTEA ADUNA JUCATORII

Universitarii și-au convocat echipa pentru ora 15 și speră că o vor putea aduna pentru a face un antrenament serios în vederea matchului de la Timișoara. Se știe că Marți jucătorii au venit pe rând și Dobo n'a putut să-i pregătească serios. Conducerea a luat măsuri severe față de cei cari vor lipsi și azi. Se speră că în acest fel vor putea fi adunați toți. Ar fi de dorit ca jucătorii să-și dea singuri seama de interesul lor și să se pregătească serios pentru a evita repetarea poveștei petrecută la jocul cu Ripensia de la Timișoara.

JUVENTUS JOACA LA DOUA PORȚI

Roș albaștrii sunt decișii să facă azi după amiază un match amical. Cu cine nu știm încă. Unii spun că vor juca la Giulești cu F. C. Rapid, alții cu Distribuția pe arena de la Mogoșoaia.

In orice caz un joc amical se va juca, indiferent unde. Comitetul Juventusului a ajuns la concluzia că echipa se poate pregăti cel mai bine în acest mod și credem și noi că această concepție nu este greșită.

DAR RAPID?

Feroviarii sunt oarecum în funcție de Juventus. In cazul când se va cădea la un acord vor juca la două porți.

Se pare însă că rapidiștii sunt refractari acestui fel de antrenament și ar prefera să facă numai condiție. In general ceva ușor de tot. Lucrul este explicabil oarecum căci au jucat Duminică la Timișoara, Luni la Lugoj și au avut de suportat handicapul deplasărilor succesive. Jucători sunt oarecum obosiți și un antrenament prea sever nu le-ar prii.

EXERCIȚII UȘOARE LA VENUS

Venus a jucat și ei Luni după amiază un match amical impotriva Ripensiei. Un match care a fost calificat foarte just drept un admirabil antrenament. De aceea azi negrii se vor limita și ei la un antrenament privind doar condiția fizică, menținerea și îmbunătățirea ei. E probabil că după antrenament vor urma: o bae și o ședință de masaj. Leaderii nu-și desconsideră de loc viitorul adversar și în dorința de a evita cu orice preț o surpriză neplăcută își conservă cu îngrijire forțele

Astăseară

O importantă ședință a comisiei districtuale

Comisiunea districtuală ține astăseară o importantă ședință.

Pe ordinea de zi figurând numeroase chestiuni urgente, ședința va începe la ora 19 fix.

O nouă ședința a colegiului de antrenori

Comitetul asociației antrenorilor a fixat o ședință de consfătuire pentru Duminică 5 Martie, ora 7 seara.

Ședința se va ține în localul districtului de football deoarece președintele forului districtual a avut bunăvoința de a pune la dispoziția antrenorilor sala de ședințe a districtului.

Football Football Football Football Football Football Football Football

Duminică la Ploești

Leonida întâlnește Prahova

Duminică după amiază, gruparea districtuală Leonida se va deplasa la Ploești unde întâlnește echipa locală Prahova.

Bucureștenii posedând o formație redutabilă pot furniza în compania Prahovei un match spectaculos care va atrage pe arenă un public numeros, dornic de spectacole superioare.

D. Hațieganu rămâne la conducerea C. C. N.-ului

Dintr'o eroare de tipografie s'a anunțat că d. maior Dumitrescu a fost ales președinte al comisiei campionatului național.

D-sa nu a fost ales decât vicepreședinte, d. Hațiegan rămânând mai departe la conducerea comisiei.

Footballul piteștean sub o nouă eră

Pitești. — Footballul piteștean parcurge o epocă de stagnare. Cele două echipe locale: Sporting-Club și C. F. R. Radu Negru se sbat din greu cu nevoile.

O mână de tineri iubitori ai sportului cu balonul rotund vor să renvie gruparea Sporting.

Deși reușita unei astfel de acțiuni necesită eforturi grele avem convingerea că datorită distinsei personalități care este d. Emil Varabiescu, președintele grupărei alb-verde cât și a tineretului care-l înconjoară, nu va trece mult timp, până când rezultatele vor veni să confirme speranțele tuturor piteștenilor, cari doresc ca și orașul nostru să adăpostească o grupare footballistică demnă de capitala unui județ.

Islington Corinthians joacă în Iunie în România

La o propunere mai veche a cunoscutei echipe engleze amatoare Islington Corinthians, federația noastră a răspuns că este dispusă s'o angajeze pentru un turneu de 2—3 sau 5 jocuri în România și anume în Iunie a anului acesta.

FRFA. însă, a întrebat ce pretenții au englezii pentru acest turneu. Răspunsul n'a sosit încă.

Duminecă în program cuplat

Două matchuri strânse pe arena Venus:

Juventus-U.D.R. și Venus-Tricolor C. F. P. V.

Vedeta zilei: Bartunek

Capitala găzduește Duminică după amiază două partide de football de mare interes pentru rezolvarea definitivă a problemelor clasamentului primei noastre divizii naționale.

Se vor disputa Duminică după amiază pe arena Venus matchurile Juventus — U. D. R. și Venus—Tricolor C. F. P. V.

JUVENTUS NU E FAVORIT SIGUR

U. D. R. a făcut impotriva Victoriei un match bun deși a părăsit terenul învins. Se știe că la Cluj este foarte greu să câștigi chiar în condițiile excepționale în care au fost puse gazdele.

Reșițenii au suferit în cursul primului match oficial al sezonului de o acută ineficacitate. A fost desigur ceva pasager căci proaspăta formație divizionară A nu suferea de această boală. N'ar fi deci de loc exclus ca în cursul unei săptămâni de repaos linia ei de atac să-și găsească adresa shooturilor și Juventus să aibă de pătimit de pe urma unei încrederi prea mari. Incontestabil că bucureștenii sunt și rămân favoriți ai întâlnirii. Dar nu atâta de detașat încât să se culce pe laurii unei victorii anticipat cucerite. Roș-albaștrii au deținut ani de zile monopolul unei comportări inegale care le-a făcut un renume. In această a doua jumătate a campionatului național au debutat printr'o victorie prețioasă care a dat tuturor — jucători și conducători — încredere în viitorul clubului. Ar fi păcat ca tocmai acum să urmeze un duș rece care să tempereze toate elanurile și pentru aceasta recomandăm jucătorilor Juventusului prudență.

VENUS—TRICOLOR C.F.P.V. UN MATCH DESCHIS

Venus primește vizita Tricolorului C. F. P. V. învingătorul de Duminică al Ripensiei și realizatorul celei mai bune performanțe a primei zile a returului. Matchul va fi cu siguranță un spectacol mare. Ambele echipe sunt actualmente în formă și deși clasamentul le arată disproporționate ca valoare suntem siguri că pe teren nu va fi așa.

Incă din toamnă ploeștenii au făcut zile grele negrilor căci se știe că aceștia abia cu mari dificultăți au reușit un 2:2. Acum incontestabil leaderii au un mare atout: matchul se dispută pe terenul lor. Nu trebue să uităm însă că echipa feroviară din Ploești este admirabil pregătită de mâna priceputului Rudi Wetzer și că a dat săptămâna trecută un strălucit examen de maturitate.

BARTUNEK IȘI FACE DEBUTUL OFICIAL

Impotriva Venusului va fi utilizat și excelentul Bartunek care își face debutul oficial. Și cu siguranță că proaspătul ploeștean va aduce un real aport de eficacitate echipei sale.

Iată deci cum matchul Venusului devine foarte greu și extrem de incert. Publicul va avea de urmărit un match strâns în care gazdele n'au de loc șansă certă. Un joc deschis, — iată cum poate fi calificată această partidă.

Sportivii din Sadagura au depus jurământul

Sadagura. — In cadrul unei simple dar calde solemnități, s'a făcut de curând la sediul districtului de football, depunerea jurământului de credință către M. S. Regele Carol II și Straja Țării, de către toți membrii comitetelor grupărilor de football din cuprinsul districtului Sadagura.

Jurământul a fost luat de d. *Gheorghe Cardas,* președintele districtului de football Sadagura.

Cu acest prilej s'au mai discutat diferite probleme, în legătură cu apropierea deschiderii sezonului footballistic în regiunea noastră.

Știri și convocări

ENGLEZUL NATTRAS va conduce matchul Irlanda—Ungaria, care se dispută la 19 Martie la Cork.

*

DUMINICA la Paris, pe stadionul Parc des Princes, la matchul R. C. Paris—Sète s'au bătut recordurile de asistență și de rețetă în campionatul francez: au asistat 28.258 de spectatori plătitori, cari au lăsat la cassele de bilete 407.686 de fr. (peste 2 milioane de lei).

*

REIMS și RED STAR sunt în fruntea clasamentului diviziei secunde franceze cu câte 40 de puncte din 26 și 25 de matchuri jucate.

● Colțea-Mociorniță convoacă pe toți juniorii la antrenament pe S.T.B. Vineri 3 cor. la ora 13½. Toți jucătorii vor aduce absolut tot echipamentul ce-l au spre a se face o revizie. Cei ce nu vor veni la antrenament sau cei ce nu vor aduce echipamentul ce-l au, vor fi aspru sancționați.

Duminică 5 III la ora 8½ în vederea matchului cu A.C.S.A sunt convocați toți juniorii pe terenul din Belu A.C.S.A.

● Toți jucătorii împreună cu membrii comitetului de conducere ai grupării „Generala" secția football desemnați de către comitetul central ai Soc. „Generala" a funcționarilor particulari constituită azi în breaslă a Ținutului Bucegi sunt convocați pentru **Joi 2 Martie 1939 ora 8 seara** la sediul breslei din str. Lipscani nr. 26 et. II în vederea reorganizărei grupării „Generala" în cadrul Breslei.

● **A. S. C. „Vergu"** aduce la cunoștința membrilor săi, că adunarea generală extraordinară va avea loc, Duminică 5 cor. la ora 9 dim., iar în caz că nu se vor aduna toți membrii, adunarea va avea loc la ora 10 precis, din aceeaș zi cu orice număr de membri, în sala băncii populare „Vergu" din cal. Călărașilor, colț cu șos. Mihai-Bravu.

Ordinea de zi va fi următoarea:

1) Darea de seamă de activitate pe 1938/939.
2) Raportul cenzorilor.
3) Descărcarea comitetului de gestiunea 1938/939.
4) Demisia comitetului.
5) Alegerea noului comitet.
6) Votarea bugetului pe 1939-940.
7) Diverse chestiuni.

● **Orfeus** convoacă pentru azi 2 Martie ora 14 jum. pe terenul Velodrom pe următorii jucători: Lache, Halcusi, Apăteanu, Economu I și II, Samureanu, M. Beicu, Mihail, Ialina, Hartz, Christache, N. Gheorghiu, Ricu, Milio, Parascu, Popescu, etc.

● *GENERALA, convoacă pentru Duminică 5 crt. pe terenul Velodrom următorii jucători în vederea jocului cu Viforul Dacia.*

La ora 8,30 echipa de juniori iar la ora 10 echipa primă.

● Duminecă la ora 19 antrenorii sunt convocați la sediul districtului de football București în vederea unei consfătuiri de extremă importanță.

● Comisia de transferări și-a ținut aseară la F. R. F. A. ședința săptămânală. D. Marcel Konstant a prezidat completul Burduloiu, maior Cruțescu și profesor Virgil Popescu

S'a respins cererea de revizuire a grupării Olimpia din București, în legătură cu cazul jucătorului Farcaș Wilhelm dela Monitorul Oficial și au fost rezolvate diverse chestiuni curente.

Clasamentul campionatului francez

După etapa de Duminică, clasamentul campionatului francez se prezintă astfel:

Sète	19	12	4	3	43:24=28
RC Paris	18	10	5	3	39:22=25
Lille	18	10	4	4	28:21=24
Marseille	18	10	3	5	31:20=23
St. Etienne	17	10	2	5	26:16=22
Fives	19	9	2	8	40:36=20
Metz	17	8	2	7	33:27=18
Le Havre	18	7	3	8	28:35=17
Lens	16	6	4	6	29:25=16
Cannes	19	6	3	10	27:38=15
Rouen	18	5	5	8	19:26=15
Excelsior	19	5	5	9	39:48=15
Sochaux	18	6	3	9	33:27=15
Strasbourg	18	4	5	9	22:30=13
Antibes	18	4	4	10	10:33=12
Roubaix	18	3	4	11	17:37=10

Scopul călătoriei domnului Jules Rimet în America de Sud nu este deloc senzațional

Precizările oficiosului „Football World"

Monsieur Jules Rimet, președintele federației internaționale de football, a plecat în America de Sud Sâmbăta trecută.

Dar nu pentru a trata un match Europa-America de Sud și nici pentru a examina cererea federației argentiniene de a organiza campionatul mondial de football la Buenos Aires.

In legătură cu această traversarea Atlanticului ultimul caet din „Football World", organul oficial al F.I.F.A.-ei, aduce informații foarte interesante.

Și anum că scopul acestei călătorii nu este acela, pe care îl crede toată lumea.

Președintele federației internaționale a plecat în America de Sud pentru a răspunde unei invitații făcute de d. Sanchez Eduardo Terrero, președintele federației argentine, și pentru a studia o eventuală reconciliere între F.I.F.A. și cluburile dizidente, atât de numeroase și puternice peste Atlantic.

PROBLEMA CAMPIONATULUI MONDIAL VA FI SOLUȚIONATA ANUL VIITOR

In ceia ce privește organizarea campionatului mondial, din 1942, cererea Germaniei are cele mai multe șanse de a fi soluționată favorabil.

O hotărîre definitivă nu va fi însă luată decât anul viitor în congresul, care se va ține la Luxemburg.

Până atunci toate veștile sunt simple presupuneri.

Citiți în fiecare săptămână UNIVERSUL LITERAR

Băneasa Trap; Ziua 17-a Sâmbătă 4 Martie 1939

— PROGRAM DEFINITIV —

Premiul CALIMANEŞTI
Condiţie (cat. 1/1) 11.500 lei

1600 Olga, Domniţa, Ulm, Prinţ Worthy, Lilia, Călin, Ural, Hispano, Românaş, Urganda.
1260 Tara, Paj Axtell.
1660 Bandit II
1680 Cilly Hanover, Musculiţa, Taina
1760 Cina
1780 Eol

Premiul COMORIŞTE
Performanţă — 13.000 lei

2120 Peter Gordon
2140 Sorana, Furor
2160 Harry Boy
2180 Hollo
2200 Mura II, Ostaş.
2220 Sultan II, Durdulia, Sultana, Makrele, Tufănica, Zvon.
2240 Handicap, Murr

Premiul CHILIA NOUA
Condiţie (1/5) 13.000 lei

1720 Eggy, Zgomot
1760 Sonia Worthy, Ciclop, Sorvaneţ.
1780 Voevodul Ţiganilor, Catinca, Giuditta, Spic.
1800 Peceora, Jarvis.
1840 Jade, King Worthy.

Premiul CAID
Record — 18.000 lei

2120 Ducesa, Ben Hur, Jarvis
2140 Guardian Girl
2160 Pai, Trixie, Blondella, Talaz, Viziru
2180 Joppa Hanover.
2200 Margaret T., Kanada
2240 Roland D.

Premiul CHEER
Handicap — 21.000 lei

1700 Venezia, Fama, Szelvesz
1720 Luntraş, Edith, Wodka
1740 Pai, Naplopo, Nation, Blondella, Rosalinde, Amsel.
1760 Katy Caid, Sam Worthy, Havana, Pock, Anny Worthy, Valenţio.
1780 Margaret T.
1800 Roland D., Antrag.

Premiul VERA
Condiţie — 24.000 lei

1580 Cartuşel, Călin
1600 Santuţa, Cina
1620 Mohor, Eol
1640 Floare, Geisha
1660 Szeged, Adda Worthy, Ghimp
1680 Poeniţa
1720 Iubita, Ezer jo.
1740 Little Orphan

Premiul CIŞMIGIU
Handicap — 13.000 lei

2100 Dor de Ducă, Desiş, Guy W.
2120 Oborean, Sorana, Luna
2140 Mister, Diadia Lul, Furor.
2160 Beţiv, Peter Gordon, Harry Boy.
2200 Hollo, Mura II, Ostaş.
2220 Sultan II, Makrele
2240 Nataşa

Premiul COSMIN
Record — 13.000 lei

1700 Parma
1720 Busuioc, Luta
1740 Spic
1760 Sonia Worthy, Torent, Ideal, Ducesa, Cupidon, Centaur, Peceora, Pikaver.
1780 Guardian Girl, Ninon, Nation Jarvis.
1800 Katy Caid, Sam Worthy, Blondella, Rosalinde, Amsel, Gruia, Talaz, Viziru.

Premiul CINEL CINEL
Handicap — 15.000 lei

2100 Voinţa, Busuioc, Pinkerton
2120 Gangster, Legionar, Peter Worthy.
2140 Champion jr., Ciclop, Catinca, Dorna, Giuditta, Lăcrămioara.
2160 Pleava, Bruma II, Coconaş, Pacahantos.
2180 Ducesa, Cupidon.
2200 Ideal, Jarvis.
2240 Viziru.

Băneasa Trap, Ziua XVIII-a; Duminică 5 Martie 1939

— PROGRAM DEFINITIV —

Premiul BISTRIŢA
Condiţie (1/1) 13.000 lei

1680 Electra-Carioca, Voevod, Kirasa.
1720 Comoara.
1740 Crăiasa
1760 Desiş
1800 Primăvara
1820 Sorana, Harry Boy.
1840 Furor
1860 Tais, Va-ta
1880 Florita.

Premiul CLUCEREASA
Handicap — 11.500 lei

1700 Dame Wilton, Cartuşel, Călin, Năvalnic, Lin, Voevod, Flăcău.
1720 Miriştea
1740 Thalio, Crăiasa.
1760 Crai, Dor de Ducă, Desiş.
1780 Guy Worthy, Eol.
1800 Sorana
1820 Furor.

Premiul BALADA
Condiţie (1/2) 15.000 lei

1680 Călin, Hispano, Paj Axtell
1700 Santuţa
1720 Elly, Eol.
1740 Floare
1760 Rama II
1780 Szeged, Gaby M., Grozava.

Premiul THEODOR ELIAD
Record — 54.000 lei
(Trei reprize)

1700 Iubita
1740 Katy Caid, Pai, Havana, Sam Worthy, Blondella, Kundry, Naverno, Rosalinde, Pock, Anny Worthy, Gruia.
1760 Champion, Joppa Hanover, Theodora, Kanada.
1780 Citr. Gordon, Voraus, Roland D., Antrag, Hanibal II
1800 Haron, Gondolat II.

Premiul BERZOVINA
Condiţie — 18.000 lei

2140 Dorna
2160 Luntraş, Ideal, Kamaa
2180 Katy Caid, Cupidon, Nation, Guardian Girl, Jarvis, Ieroşca II.
2200 Naverno, Viitor, Talaz
2220 Havana, Viziru
2240 Margaret T., Gruia.

Premiul COMRAT
Handicap — 13.000 lei

2100 Fudul
2120 Oborean, Dudu Gordon
2140 Mister
2180 Primăvara
2200 Zgomot, Pinkerton, Hollo, Mura II.
2220 Sultan II, General Worthy, Makrele.
2240 Busuioc, Nataşa, Mura.

Premiul CAIUŢ
Handicap — 15.000 lei

2100 Voinţa, Livada
2120 Gangster, Legionar, Peter Worthy, Leu, Brad
2140 Champion jr., Ciclop, Catinca, Dorna, Lăcrămioara.
2160 Pleava, Bruma II, Coconaş, Pacahantos
2180 Luntraş, Ducesa, Cupidon
2200 Jarvis
2220 Ninon, Blondella
2240 Viziru

Duminică la Auteuil

Bucheur a câştigat

Prix Finot, vedeta reuniunii

Sezonul de primăvară dela Auteuil a început acum câteva săptămâni, destul de modest. Duminică a fost prima reuniune mai importantă cu alocaţii mai bogate.

Prix Finot (al 44-lea Bienal — 100.000 franci — 3500 m.) a revenit lui Bûcheur, un excelent săritor francez.

Pornit favorabil la cota de Bucheur a condus cursa chiar dela plecare. La ultimul obstacol, deşi jenat de Nemours, al doilea sosit, el a câştigat confortabil, la o lungime. Nemours a atacat doar la finisch, restul parcursului menţinându-se pe poziţia treia.

Dăm mai jos rezultatul complet al cursei:

1. Bûcheur, 66 H. Gleizes.
2. Nemours, 61 jum. M. Brunnet.
3. Chamerops, 61 jum. S. Rochet.
4. Oli Pacha, 61 jum. R. Bates.
5. Scottish, 61 jum. H. Bonneau.

6 partanţi.

1 lung; ½ lung; 8 lung; 15 lung.

Viteza pe kilometru: 1'20" 19/20

In curând apare

JOCKEUL DISPARUT

ERI LA BANEASA TRAP

HARON A REINTRAT VICTORIOS

O nouă victorie a lui Petruş. Guardian, Girl, Ninon, Extra şi Kamaa, în formă

Reuniunile hipodromului Băneasa Trap continuă să intereseze. Aceia care s'a desfăşurat eri nu a făcut excepţie. Un program bogat, suculent, a fost mult admirat de numeroasa asistenţă. Drept este însă că acest program se impune prin câteva veritabile puncte de atracţie. Atracţii aşa cum numai societatea hipică română ştie să ofere.

In primul rând vom remarca reintrarea excelentului Haron. Fostul Campion al turfului şi-a adjudecat cu manifestă uşurinţă premiul Mărţişor dispunând de Citronat Gordon.

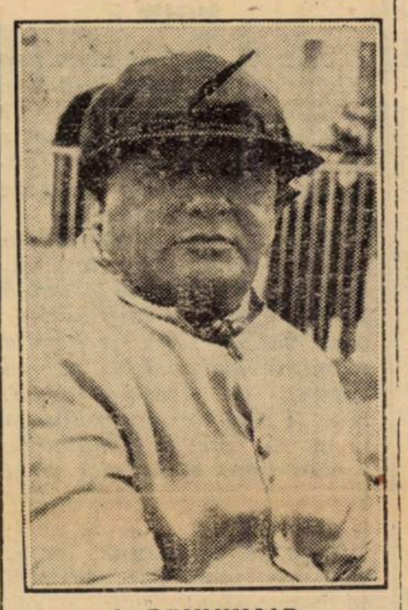

L. GRUNWALD
a câştigat ieri două probe

Evident, excelentul fiu al lui H. P. n'a fost obligat să arate valoarea reală.

Totuş felul cum a fugit denotă o perfectă condiţie.

Va fi interesant de văzut cum se va comporta în viitoarele lui eşiri publice şi mai ales cum va fugi în compania trăpaşilor de frunte ai turfului nostru In orice caz, felul cum s'a comportat eri, constituie o bună recomandaţie pentru posibilităţile actuale. Rămâne acelaş element de clasă internaţională.

ANTICIPARI

PETRUŞ DIN NOU VICTORIOS

O deosebit de merituoasă victorie a repurtat Petruş în premiul Concordia. Surul n'a fost silit să se întrebuinţeze la nici un moment. O simplă plimbare i-a fost suficientă pentru a câştiga. Această împrejurare constitue un excelent certificat pentru fiul lui Pajtaş.

Petruş este unul din concurenţii de seamă ai Derbyului. Poate cel mai important.

IUBITA

La loc de cinste vom consemna reintrarea victorioasă a iepei Iubita. Pensionara lui Slobozenco şi-a adjudecat cu desinvoltură premiul Cavarna. Deşi concura în condiţiuni uşoare, victoria fiicei lui Pajtaş denotă o perfectă condiţie.

A rămas valoroasa alergătoare din anul trecut.

MIRIŞTEA, O REVELAŢIE

O veritabilă revelaţie ne-a servit iapa Miriştea.

Puţini o bănuiau ca o iapă utilă.

Eri pensionara lui Szabo a dovedit că poate fi socotită ca un bun cal de curse, mai ales că este susceptibilă de progres.

NINON ŞI CHAMPION JUNIOR IN FORMA

In excelentă formă s'au comportat Ninon şi Champion.

Atât iapa cât şi armăsarul au concurat peste aşteptări.

RESTUL REZULTATELOR

Din restul rezultatelor vom menţiona pe acela realizat de Kamaa. Grunwald l-a transformat complet.

Deasemeni Guardian Girl a concurat remarcabil.

Rezultatul şi descrierea alergărilor

123. Premiul CAVARNA — Condiţie (Cat. 1/2)
(14,23) 10.000, 3.000, 1.200, 800 lei

998 IUBITA	1	2240	3 28^{3}	1.33^{2}	Crotenco	17	18
104 Sorana	2	2140	29^{3}	38	Andreyevsky	62	78
64 Va-ta	3	2200	30	35^{5}	Drăgotescu	68	50
886 Electra-Carioca	4	2080	56^{5}	53^{7}	Ghinea	2470	392
1022 Măgura		2160	oprită	—	Szabo	26	27^{1}

1) Dist. pt. mers neregulat

IUBITA (Bandi şi Iasca) aparţine d-lui N. Stănciulescu şi este antrenată de C. Slobozenco.

Primă de crescător, lei 1.000, d-lui L. Rousso.

Cotele: Tribună, 17; 14, 20. Peluză, 18; 15, 17 lei.

124. Premiul CORABIA — Condiţie (Cat. 1/1)
(14,47) 9.000, 2.300, 1.000, 700 lei

108 MIRIŞTEA	1	1620	2.46^{3}	1.43	Szabo	297	282
91 Taina	2	1640	51	44^{3}	Tassopol	180	109
99 Eol	3	1700	54^{2}	42^{5}	Fischer	19	20
108 Barza	4	1700	3.01^{7}	47^{3}	Andreyevsky	259	145
108 Musculiţa		1640	03^{7}	52	Ghinea	1084	1130
108 Răsura		1680	07^{4}	51^{6}	Gaidaev	642	423
887 Santuţa		1660	2.52^{7}	44	T. Marcu	29	24^{1}
99 Cilly Hanover		1640	3.08^{3}	54^{8}	Pavlic	49	62^{2}
82 Tibet		1620	oprit	—	Slobozenco	1355	1695
895 Turla		1540	oprită	—	Crainic	903	3366

1) Dist. loc. 3 pt. galop sosire
2) Dist. loc 8 pt. galopuri repetate
3) Dist. p. galopuri repetate
4) Dist. p. galopuri repetate.

MIRIŞTEA (David Axworthy şi Muzsika) aparţine Herghelei Rodica si este antrenată de I. Szabo.

Primă de crescător, lei 900. d-lui col. I. Georgescu.

Cotele: Tribună. 297; 27. 20 11. Peluză, 232; 44, 15, 12. Event: Tribună.475. Peluză 250 câmp.

Miriştea porneşte foarte bine şi îşi înşiră adversarii pe multe zeci de metri. Tibet urmează iar după el ceilalţi concurenţi galopează lung, în modul acesta, Barza, Eol şi Cilly Hanover rămânând complet. La prima trecere prin faţa tribunei, ordinea este: Miriştea, Taina, Tibet şi Cilly Hanover. Ultimul ocol este abordat, în ordine, de Miriştea, Taina, Santuţa şi Eol. Această înşiruire rămâne neschimbată până la sosire. Eol se plasează totuşi al treilea, beneficiind de galopul iepei Santuţa, dat aproape de linia sosirei.

125. Premiul CONCORDIA — Condiţie
(15.10) 10.000. 3.000. 1.200, 800 lei

84 PETRUŞ	1	2160	3.20^{4}	1.32^{8}	Borisiac	12	14
107 Catinca	2	2160	26^{3}	35^{5}	Ghinea	226	269
117 Peceora	3	2180	27^{2}	35	Fischer	33	33
120 Luntraş		2160	27^{3}	36	Dobrescu	156	47

PETRUŞ (Pajtas şi Bistrita II) aparţin S. şi N. Jarosch şi este antrenat de P. Borisiac.

Primă de crescător. lei 1.000. dr. St. Saciă.

Cotele: Tribună, 12; 12, 28. Peluză, 14; 1, 25.

Catinca ia comanda plutonului, având în apropiere pe Petruş, Luntraş şi Peceora. Ordinea aceasta nu se modifică decât după 1500 metri. Pe partea opusă tribunei, cu puţin înainte de a intra în ultimul ocol, Petruş se detaşează şi câştigă comod. Catinca rămâne a doua, iar Peceora smulge un infim avantaj lui Luntraş, care a galopat de două ori în parcurs.

126. Premiul MARŢIŞOR — Condiţie (cat. 1/20)
(15,35) 12.000. 3.700. 1.500, 800 lei

856 Haron	1	1740	2.31^{2}	1.26^{9}	Andreyevsky	12	13
94 Citr. Gordon	2	1760	32^{2}	26^{5}	Cercasov	30	25
110 Jade	3	1720	33^{2}	29^{3}	Gaidaev	122	106
101 Theodora		1740	34^{1}	28^{6}	I. Bordei	306	601

HARON (H. P. şi Hannerl) aparţine grajdului Cemi şi este antrenat de A. Podoleacov.

Primă de crescător, lei 1.200, d-lui D. Tecianov.

Cotele: Tribună, 12: 10 10 Peluză: 13; 1, 10,50. Event: Trib. 15. Peluză. 15.

Alergarea este condusă pe primul kilometru de Jade, având în vecinătate pe Haron, Citronat Gordon şi Theodora. Pe partea opusă tribunei, Haron ia alergarea pe cont propriu şi nu mai poate fi ajuns. Citronat Gordon depăşeşte pe Jade în ultimul ocol, dar nu poate închieta pe câştigător.

127. Premiul CHITILA — Handicap
(16,00) 8.000, 2.000, 1.000, 500 lei

122 EXTRA	1	1700	2.48^{2}	1 38^{9}	Andreyevsky	36	37
122 Fudul	2	1720	48^{7}	38^{1}	Slobozenco	27	31
122 Luna	3	1740	49^{6}	37^{4}	Tassopol	76	69
122 Harry Boy	4	1760	50^{1}	36^{8}	Ghinea	38	37
103 Pan Worthy		1760	50^{8}	37	Borisiac	337	311
106 Crăiasa		1720	3.00^{3}	44^{8}	Fischer	319	187
90 Primăvara		1780	01^{1}	41^{7}	Paic	253	213
106 Desiş		1700	01^{6}	47	Drăgotescu	235	242
104 Mârtoaga		1700	03^{6}	48	Pal	2713	1860
90 Dame Wilton		1700	14^{8}	54^{6}	Col	1808	3735
2 Oborean		1760	oprit	—	Crainic	217	160

EXTRA (H. P. şi Electra) aparţine Herghelei Trifeşti şi este antrenată de A. Podoleacov.

Cotele: Tribună, 36; 17, 16, 18. Peluză, ; 15, 14, 16.

Din plecare se formează un pluton conducător, alcătuit din Fudul, Extra şi Luna, de care se apropie şi Harry Boy, după cinci sute de metri, în timp ce Oborean îşi lăsa orice şansă la plecare. Ordinea nu se schimbă în penultimul ocol ca şi pe partea opusă tribunei, unde Harry Boy îşi compromite sorţii de izbândă galopând de două ori.

In ultimul ocol, Fudul este tot în cap, iar Extra l-a apropiat până la jumătate de lungime. Pe linia dreaptă, în clipa efortului decisiv, Fudul galopează, astfel că Extra câştigă comod. Luna a treia, înaintea lui Harry Boy.

128. Premiul COLUMBIA — Handicap
(16,25) 12.000, 3.700, 1.500, 800 lei

109 GUARD. GIRL	1	2120	3.13^{2}	1.31^{1}	Fischer	30	31
112 Pacahantos	2	2100	13^{5}	32^{1}	Popa	543	846
93 Fama	3	2100	13	32^{1}	Bordel	108	168
89 Ideal	4	2140	14	30^{7}	Grünwald	45	54
119 Ben Hur		2140	15^{1}	31^{2}	Tassopol	85	95
94 Venezia		2100	15^{2}	33	T. Marcu	465	923
75 Jarvis		2140	15^{4}	31^{3}	Ghinea	70	65
102 Naplopo		2140	15^{9}	31^{5}	Dobrescu	113	68
119 Nation		2160	16^{2}	30^{8}	Gaidaev	59	58
119 Cupidon		2120	18^{1}	33^{4}	Pavlic	30	31
119 Szelvesz		2100	21^{3}	35^{9}	Drăgotescu	2716	4615
88 Torent		2100	23^{6}	37	Crainic	203	115

GUARDIAN GIRL (Guardian Trust şi Girlie) aparţine d-lui dr. I. Pantelimon şi este antrenată de Fischer.

Cotele: Tribună, 30; 18, 145, 33. Peluză, 31. 64, 35. Event: Trib. 227. Peluză, 437:10 lei.

Pacahantos, luând o bună plecare, conduce, urmată de Torent, Fama, Venezia şi Szelvesz. Din acest pluton, după primul kilometru, nu au mai rămas în frunte decât Pacahantos şi Fama, de care s'au apropiat Ideal, Guardian Girl şi Ben Hur. Pe partea opusă tribunei, Ideal nu mai dă nimic şi Guardian Girl trece pe planul al treilea. Ultimul ocol arată următoarea situaţie: Pacahantos, Fama, Guardian Girl, Ideal, Ben Hur. Pe linia dreaptă, Guardian Girl atacă şi până la sosire dispune de Pacahantos, care păstrează un scurt avans asupra iepei Fama. Al patrulea Ideal.

129. Premiul COTNARI — Performanţă
(16,51) 9.000, 2.300, 1.000, 700 lei

96 NINON	1	1840	2.45^{3}	1.30^{1}	Grünwald	12	12
111 Durdulia	2	1780	47^{9}	34^{3}	Corol	72	129
106 Elena	3	1720	49	38^{3}	Borisial	65	67
109 Pikaver	4	1840	49^{1}	31^{9}	Lucan	fără	pariu
111 Busuioc		1800	50	34^{4}	Ghinea	154	85
111 Tava		1780	52^{4}	36^{9}	Drăgotescu	293	372
104 Diadia Lul		1740	58^{3}	42^{5}	Szabo	230	149

NINON (Adonis şi Natter) aparţine d-lui I. Bugulescu şi este antrenată de L. Grünwald.

Primă de crescător, lei 900, d-lui I. Matak.

Cotele: Tribună, 12; 13, 16. Peluză, 12; 11, 14 lei.

La prima trecere prin faţa tribunei, Elena conduce, urmată de Busuioc, Tava, Durdulia şi Ninon. In penultimul ocol, situaţia nu se modifică. In schimb, pe partea opusă tribunei, Elena şi Tava cedează, iar Ninon trece în frunte, câştigând confortabil. Profitând de galopurile lui Busuioc, Durdulia s'a plasat a doua, iar Elena a treia.

130. Premiul CETATEA ALBA — Record
(17,14) 10.000, 3.000, 1.200, 800 lei

121 CHAMPION JR.	1	2120	3.18^{2}	1.38^{5}	Ghinea	32	39
95 Viziru	2	2220	18^{9}	29^{6}	Fischer	109	58
888 Trixie	3	2220	19	29^{6}	Cercasov	16	16
109 Eftin	4	2120	19^{8}	34^{2}	Crainic	181	230
118 Ducesa		2160	20^{1}	32^{6}	Tassopol	64	74
107 Talaz		2200	21^{8}	31^{7}	Dumitrescu	233	149
112 Bruma II		2160	33^{9}	38^{6}	Lucan	454	427

CHAMPION JUNIOR (Champion şi Kinokönigin) aparţine d-nei E. Ionescu şi este antrenat de Gh. Ionescu.

Primă de crescător, lei 1.000 d-lor N. şi Gh. Ionescu.

Cotele: Tribună, 32; 22, 32. Peluză, 39; 31, 31. Event: Tribună, 59. Peluză, 46:10 lei

Champion junior conduce plutonul, urmat de Eftin, Ducesa, Bruma II, Talaz, Trixie şi Viziru. Bruma II este prima care rămâne, iar Ducesa trece pe planul al doilea, după parcurgerea primului kilometru. Situaţia nu se modifică nici în ultimul ocol. Pe linia dreaptă, Champion junior câştigă uşor, iar Viziru prinde în ultimele fuleuri pe Trixie, plasându-se al doilea.

131. Premiul COVASNA — Handicap
(17,40) 9.000. 2.300, 1.000, 700 lei

107 KAMAA	1	1760	2.41^{8}	1.31^{9}	Grünwald	52	43
111 Geisha	2	1700	42	35^{8}	Andreyevsky	385	414
121 Parma	3	1700	42^{6}	35^{7}	Crotenco	50	63
121 Brad	4	1760	42^{8}	32^{5}	Fischer	109	145
96 Legionar		1740	43^{6}	34	Slobozenco	71	129
72 Sorvaneţ		1780	45^{1}	32^{8}	Borisiac	209	252
96 King Worthy		1800	45^{4}	31^{9}	Ghinea	202	207
68 Sultan II		1720	46^{1}	36^{6}	Gaidaev	207	193
115 Puica		1700	49^{8}	39^{9}	Cristodorescu	201	134
121 Dorna		1760	51^{9}	37^{7}	Pavlic	201	134
113 Zgomot		1700	56^{8}	44	Dobrescu	61	54
105 Mura		1720	44^{2}	35^{5}	Szabo	75	63^{1}
115 Pinkerton		1700	52^{7}	41^{8}	Gram	93	65^{2}

1) Dist. 6 pt. galop sosire.
2) Dist. 12 pt. galop sosire.

KAMAA (Kammersänger şi Bienne V.) aparţine Grajdului Admü şi este antrenat de L. Grünwald.

Cotele: Tribună, 52: 20, 52, 17. Peluză, 43; 20, 60, 19.

Din plecare se formează un pluton conducător, alcătuit din: Parma, Zgomot, Geisha, Pinkerton. In penultimul ocol, ordinea este următoarea: Parma, Zgomot, Geisha şi Kamaa. Pe partea opusă tribunei, Zgomot galopează iar Geisha trece a doua, având în vecinătate pe Kamaa. In această ordine, cei trei leaderi, intră şi în ultimul ocol. Până la sosire, Kamaa dispune de Geisha şi Parma.

Dela plecare la sosire...

Grozava a reintrat victorioasă

Antrag şi Uţa au fugit remarcabil

● *CIMBRIC a reuşit prima victorie în carieră, pentru care n'a depus prea mari eforturi, adversarii lui galopând pe rând.*

● *NATAŞA a repurtat o biruinţă comodă într'un lot modest.*

● *PINKERTON deşi a galopat a figurat mulţumitor. Cu această valoare, va trebui să câştige primul handicap în care va fugi.*

● *GROZAVA n'a avut ce bate, atât Florita cât şi*

● *CAVALER pierzând mult teren în galopurile luate.*

Acţiunea ei nu ne-a plăcut trădând o totală lipsă de lucru.

● *WINSOME JOSEDALE a fost prezentată mult transformată în bine ţinându-şi tot timpul adversarii la distanţă. Va face figură frumoasă şi în campanii superioare.*

● *EZER-JO nu este în cea mai bună formă. La prima tentativă de atac a americanei a sărit.*

● *DUCESA a figurat frumos într'o companie superioară posibilităţilor ei.*

Va câştiga prima alergare în care va pleca în fruntea fiindu-i pe plac.

● *ANTRAG deşi a repurtat o victorie norocoasă, a manifestat o frumoasă condiţie, pentru care Grunwald merită felicitări.*

● *GONDOLAT II a fost condus contrar intereselor lui fiind gonit tot parcursul şi obligat a lua toate ocoalele pe dinafară. D. Grăjdănescu l-a condus mult mai bine.*

● *CENTAUR a fost o revelaţie reuşind să se plaseze într'o companie de corifei.*

In categoria lui va câştiga curând.

● *JOPPA HANOVER pierzând această alergare, ne-a arătat formidabile posibilităţi. Deşi s'a handicapat printr'un lung galop care a trimis-o departe de pluton a reuşit să termine aproape de câştigător. Iapa americană are un finisch excepţional care îi va permite să apere cu succes interesele trapului românesc, în apropiatul meeting internaţional.*

● *ANNY WORTHY a confirmat şansa ce o avea pe hârtie.*

Pe teren a avut o alergare fericită găsind toate corzile libere.

● *NATION e la locul ei. Nu poate bate la egal pe Anny Worthy când aceasta e în formă.*

● *BEN HUR pare readus în formă. A opus o dârză rezistenţă până în apropierea potoului unde s'a stins.*

● *CUPIDON nu-şi poate regăsi nici măcar o parte din valoarea care i-a permis să câştige Derbyul. Deşi este tratat cu indulgenţă de handicapeur, termină regulat ultimul.*

● *UŢA se găseşte la a treia victorie consecutivă, fără a fi fost nevoită să atace rezerva de secunde pe care o posedă.*

● *GRUIA a fugit foarte bine dar nu putea da 20 metri epei Uţa care îl poate bate şi la egal.*

● *ROLAND D. nu poate termina un parcurs fără galop. Fischer care a făcut minuni cu foarte mulţi cai, n'a reuşit încă să-l cunoască.*

De regulă galopează pe ocoale unde ar trebui reţinut din acţiune şi condus cu menajamente.

● *CHAMPION JUNIOR a repurtat o victorie previzibilă după comportarea din ajun.*

Ghinea l-a condus impecabil necerându-i eforturi inutile în parcurs.

● *PAUNA este o iapă nenorocoasă găsind mereu mai lesne. Probabil că va reuşi să câştige şi ea o alergare după care aleargă de mult.*

● *VOINŢA a alergat în progres. Se apropie de buna valoare cu care va obţine câteva curse.*

● *FUROR a fost câştigător sigur din plecare la sosire.*

Popa care-l cunoaşte bine l-a condus frumos.

● *HARRY BOY a găsit distanţa prea lungă pentru el. Arată totuşi valori progresive.*

● *FUDUL se află în aceiaşi situaţie.*

● *ALUNIŞ a alergat foarte slab. După cursa făcută în compania lui Ivan avea prima şansă.*

N'a figurat însă la nici un moment negăsindu-i altă scuză, decât terenul prea tare care probabil că l-a dezavantajat.

(Continuarea Hipismului în pagina 8-a)

INFORMAŢII

● AU FOST DISTANŢAŢI:

Tibet în parcursul premiului Corabia pentru galopuri repetate.

Măgura în parcursul premiului Cavarna pentru mers neregulat.

Cilly Hanover în parcursul premiului Corabia pentru galopuri repetate.

Turla în aceiaş cursă pentru acelaş motiv.

Pinkerton şi *Mura* în parcursul premiului Covasna deoarece au galopat la sosire.

● AU FOST amendaţi:

S. Corol cu 500 lei deoarece Dame Wilton n'a plecat dela locul său în premiul Chitila.

L. Grunwald deoarece n'a cravaşat reglementar pe Ideal în premiul Columbia.

D. Dobrescu cu 300 lei pentrucă n'a ocupat locul la coadă cu Zgomot în premiul Covasna.

● DAM mai jos cotele plătite la event:

Iubita—Miriştea 475.
Petruş—Haron 15.
Extra—Guardian Girl 227.
Ninon—Champion Junior 59.

La PELUZA:

Iubita—Miriştea 250 câmp.
Petruş—Haron 15.
Extra—Guardian Girl 437.
Ninon—Champion Junior 46.

● FUGAR, armăsar de doi ani din Fidelity din Jesica, a sosit în antrenament la Podoleacov.

● H. P. sosit la herghelia d-lui maior Petrovici va face monta la Bucureşti.

● D. COLONEL SAVOIU a angajat prima montă a jockeului M. Mullot.

● VIGO, proprietatea d-lui Ing. Butunoiu a trecut în antrenament la I. Niculescu.

Alergările clasice

PREMIUL ALEXANDRU MARGHILOMAN
Handicap limitat Opţional lei 31.000, Distanţă 1600—1720 m.
Duminică 12 Martie

A doua inscriere, inchisă la 1 Martie orele 12 a. m., cu 18 cai definitiv angajaţi.

1600 Cimbric, Călin, Tibet, Turla, Cina.
1620 Barza, Brenn, Director.
1640 Cilly Hanover, Santuţa, Eol.
1660 Elly.
1680 Draga Mea, Grozava, Floare.
1700 Rama II.
1720 Szeged, Gaby M.

PREMIUL I. MALCENCO
Handicap limitat Opţional
Distanţă 2100—2200 m.
Duminică 29 Aprilie

A doua inscriere inchisă la 1 Martie, orele 12 a. m., cu 28 cai definitiv angajaţi.

2100 Ducesa, Ninon, Ben-Hur, Cupidon, Petruş, Pandur, Primrose, Dorka.
2120 Nation, Ezer jo, Lucifer II, Katy Gaid, Sam Worthy, Theodora, Viitor, Anny Worthy, Kundry, Valentino,
2140 Pock, Havana, Kanada, Margaret T.
2160 Voraus, Trixie.
2180 Joppa Hanover.
2200 Gondolat II, Roland D.

O SURPRIZA DUMINICA LA MARIENDORF

Proba capitală a reuniunei de Duminică dela Mariendorff a fost Preis von Willermähle (4000 de mărci, 2500 de metri). Rezultatul a constituit o mare surpriză.

Victoria a revenit extremului outsider, Baron Ducon, al d-lui E. Perk, condus de F. Perk. La mutual Baron Ducon a raportat 505 pentru 10.

Iată rezultatul:

1. Baron Ducon, 2480 F. Perk.
2. Pandur, 2520 F. Schulz.
3. Lotte June, 2520 K. Schlingman.
4. Zypresse, 2520 O. Dieffenbacher.
5. Pirat, 2540 B. J. Alkemade.
6. Feldzug, 2500 H. Schilfarth.
7. Consul, 2500 G. Jaub jr.
8. O. N., 2480 P. Meuben.
9. Leberecht, 2520 Piotrowski.
10. Dorette Gay, 2520 W. Weidner jr.
11. Gräfin Dorn, 2540 J. Frömming.
12. Young Bacon, 2460 K. Bienk.

Cota: 505:10. Pl.: 39, 18, 38, 22:10.

Câştigat 3/4, 1/2 lungime.

Favoritul Pirat a terminat neplasat.

CICLISM

Goana după inedit

„FRSC"-ul va desemna un traseu – şi frumos şi dur –

pentru campionatul naţional de „ciclo-cross"

Proba culminantă a campaniei de primăvară se apropie.

E vorba de campionatul naţional de „ciclo-cross" care va marca finalul acestei categorii de curse a primei perioade de alergări pe 1939.

Campionatul se va desfăşura la 19 Martie, o săptămână mai târziu urmând să se deschidă sezonul propriu zis, — al curselor pe şosea, — regia primei probe rutiere având-o „F.R.S.C."-ul.

Până atunci forul de specialitate are o altă preocupare : alegerea traseului pentru ziua de 19 Martie.

Având în vedere importanţa probei federalii ţin cu tot dinadinsul să afle un parcurs cu adevărat în stil parizian.

Adică, fără porţiuni speciale de acoperit pe jos sau pe biciclete, — lucru mai dinainte precizat, ci întrebuinţarea bicicletei ca şi fuga pe jos fiind lăsate la latitudinea concurenţilor.

Cu alte cuvinte traseul probei dela 19 Martie va avea o configuraţie din cele mai variate şi dificile, întrebuinţarea bicicletei nefiind decât chestie de abilitatea alergătorilor.

Astfel se vor traversa arături, şanţuri, gropi, tufişuri, băltoace şi alte obstacole naturale.

In momentul de faţă federalii au în studiu un traseu care ar trece prin parcul Carol (e vorba de trecerea de pe o alee pe alta prin desişuri) şi apoi prin imensa groapă mlăştinoasă din spatele cimitirului Belu.

Mai precis, „Valea Cocioculuĭ" sau „Valea plângerii", cum îi spun cei din partea locului.

După cum se vede, vom asista la o cursă desfăşurată în adevărat stil parizian.

ROŢI ŞI PEDALE

Junele pedaleur Ion Pustay, una din speranţele pedalei noastre, şi-a reluat zilele trecute antrenamentul.

*

„Fraţii siamezi" — Norhadian şi Cr. Teodorescu, — au făcut până în prezent câteva antrenamente serioase şi deţin o formă promiţătoare, în baza căreia speră să realizeze o frumoasă figură la cursa de deschidere dela 26 Martie.

*

Bucur Feordeanu, „eroul" acestui început de sezon, deşi deţine o formă cât se poate de bună, nouă însă nu ne prea place cum arată la faţă.

O odihnă şi o domolire a antrenamentului prea dur pe care l-a făcut, credem că este lucrul cel mai nimerit.

Nu de alta, dar să nu „sară peste cal", (să nu se surmeneze cu alte vorbe), căci ar fi păcat de toată munca.

*

V. Băduliţeanu, care va semna în curând pentru o mare formaţie bucureşteană, este decis să facă un sezon serios.

Aşteptăm şi faptele...

*

D. Traian oferă numeroase premii în accesorii şi alte obiecte utile la cursa dela 12 Martie.

*

Este foarte probabil ca, spre a-şi verifica forma în vederea campionatului, Tudose va reintra cu prilejul alergării dela 12 Martie.

Duminică dimineaţă pe una din şoselele ce duc spre Dunăre, numeroşi ciclişti vor face o uşoară „partidă de manivele".

Printre probabilii pedaleuri care vor putea fi văzuţi pe gudronul şoselei Giurgiului sau Olteniţei sunt: Ion Cristea, Pustay, Norhadian, Cr. Teodorescu, Dumitru Niculici, N. I. Ţapu, Badulităanu şi alţii...

N. R. Un antrenament care numai uşor nu va fi dacă se vor întâlni toţi cei mai sus înşiraţi.

*

Având în vedere noua formulă a „ciclo-cross"-urilor, d. Traian organizatorul cursei dela 12 Martie este în căutarea unui nou traseu, dacă acela a cărui recunoaştere se va face astăzi nu va fi acceptat de „F. R. S. C.".

*

C. Tudose va alerga anul acesta ca individual: dacă, bine înţeles, nu va găsi o formaţie care să-i satisfacă pretenţiunile... cam ridicate dar, justificate, pentru un as de talia lui.

Astăz se face recunoaşterea traseului „Cupei Traian"

Duminică 12 Martie se va desfăşura în regia grupării Viforul Dacia, „Cupa Traian". Pentru astăzi, 2 Martie, gruparea „viforistă" convoacă toţi alergătorii, cari doresc să ia parte la această cursă, spre a face, împreună cu conducătorii. recunoaşterea traseului.

Plecarea se va da la ora 3½ precis, din faţa velodromului din şos. Ştefan cel Mare.

Prat a câştigat cursa de viteză dela Vel'd'Hiv

Alergătorul francez Prat a fost o mare revelaţie în cursa ciclistă dela Vel'd'Hiv.

Pe lângă cursa de viteză pe care a câştigat-o cu mult brio, a câştigat şi cursa americană făcând echipă cu Lambert.

Cursa americană a permis echipelor : Duval-Despres; Drux-Forban şi Pujol-Siegel să dovedească că sunt în continu progres.

REZULTATUL REUNIUNII VITEZA

1. Prat
2. Dujay
3. Pujol.

CURSA AMERICANA

1. Prat-Lambert 16 puncte.
2. Duval-Desprès 13 p.
3. Drux-Forban 10 p.
4. Pujol-Siegel 7 p.
5. Hamadi-Gauthier 5 p.

Poşta redacţiei

D-nii corespondenţi din localităţile unde există o mişcare ciclistă, sunt insistent rugaţi să ne trimită corespondenţă în acest sens. (Program, organizări, proecte, etc).

*

Mormocea (Brăila), Vintilescu (Ploeşti), Gogan (Severin), Chicomban (Braşov): aştept corespondenţă.

Dela „A. S. P. I. M"

Gruparea „ASPIM" convoacă pe această cale pe toţi membrii săi la şedinţa săptămânală care va avea loc astăseară la ora 7 la sediul formaţiei în strada Apele Minerale (Fabrica Mociorniţa).

GIMNASTICA

Serbarea societăţii „Tirul"

In sala teatrului Regina Maria se va desfăşura Duminică dimineaţa a doua serbare trimestrială a societăţii române de arme, gimnastică, dare la semn şi înot „TIRUL".

Cu acest prilej, gruparea de sub conducerea d-lor Cezar T. Pascu şi D. Dimitriu ne va oferi acelaş plăcut şi variat spectacol la care am asistat cu câteva săptămâni în urmă şi care ne-a permis să ne reamintim de zilele de glorie ale gimnasticei româneşti.

Reuniunea la care îşi vor da concursul toate secţiunile societăţii va începe la ora 9 jumătate.

Vom reveni, publicând programul complet al serbării.

HIPISM

Duminică se va disputa Marele Premiu al Oraşului Nissa

Duminecă la Nissa se va disputa o probă importantă.

Este vorba de Marele Premiu al Oraşului Nissa (2200 metri; 100.000 de franci).

Iată lista celor angajaţi:

Fitenor
Cocardier
Hestia
Chesham
Kerylos
Parsifal
Tour Rose
Carlovingien
Laricio
Blaze
Griffon
Castor's Pride
Antonym
Caritor
Isaac
Quai d'Orsay
Propos Galant
Italien
Jean Bart
Mandalay
Gun Mate
Thesee
La Marechale
Bredi Breda
Ksar el Srir
Brochet
Cor Fleuri
Nymphe Dicte
For my Love
Cantiniere
Radium

Royal Mail, top-weight în Grand National

In repetate rânduri am scris despre importanta probă de obstacole din Anglia care se va disputa la 24 Martie, Grand National. Zilele trecute s'au publicat greutăţile în clasica alegere.

Top Weight este Royal Mail cu 79½. Urmează Airgead Sios cu 76 3/4 şi Royal Danieli cu 75 3/4.

Dăm mai jos concurenţii clasicei probe şi greutăţile.

Royal Mail 79 1/2.
Airgead Sios 76 3/4.
Royal Danieli 75 3/4.
Dunhil Castle 74.
Cooleen 73 1/2.
Rockquilla 73.
Jovial Judge 71 3/4.
Bredan's Cottage 70 3/4.
Dominick's Cross 70 1/4.
Royal Prince 69 1/4.
Teme Willoy 69 1/4.
Perfect Part 69 1/4.
Red Hillman 69.
Luckpenny 69.
St George II 68 1/2.
La Touché 67 1/2.
Delachance 67 1/2.
Epiphanes 63 1/2.
Black Hawk 67 1/4.
Clare Country 66 3/4.
Inversible 66 3/4.
Kingsland 66 3/4.
War Vessel 66 3/4.
Workman 65 3/4.
Red Freeman 65 3/4.
Second Act 65 1/2.
Blue Shirt 65 1/2
Montrejeau II 65 1/2.
Marconi 64 3/4.
Macmoffat 64 3/4.
Milano 64 3/4.
Kilstar 64 3/4.
Bachelor Prince 64 1/2.
Khris Klingle 64 1/2.
West Point 64 1/2.
Deslys 64.
Under Bid 63 1/2.
Sporting Piper 63 1/2.
Downright 63 1/2.
Birthgift 63 1/2.
Lucky Patch 63 1/2.

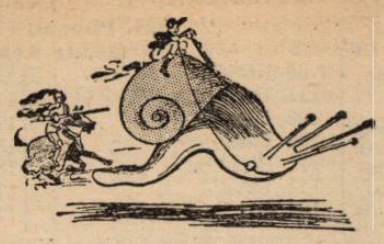

ATLETISM

Dela A. S. C. „Venus'

A. S. C. „Venus", *aduce la cunoştinţă pe această cale tuturor membrilor secţiei de atletism, că sunt convocaţi pentru Vineri 3 Martie la sediu, având să li se facă importante comunicări de către domnul av. Eladescu.*

Prezenţa este obligatorie.

Tariful de publicitate al ziarului UNIVERSUL

(CATEGORIA IV)

LINIA CORP	
Dela 10-1000 linii Lei	1
Dela 1000 linii în sus . . . . . „	7,50
Anunţurile colectorilor de loterii „	10
Bilanţuri, convocări, notificări etc. „	30
Ştiri artistice, judiciare, şcolare „	15
Informaţiuni comerciale minimum 5 linii „	17,50
Informaţiuni financiare minimum 5 linii „	17,50
Informaţiuni colectori de loterii . . . . . „	20

Sporturi mecanice

Doborârea recordului mondial automobilist de viteză absolută, tentează şi pe conducătorii uzinei Auto-Union

Intreprinderea germană a construit un nou model de bolid uşor

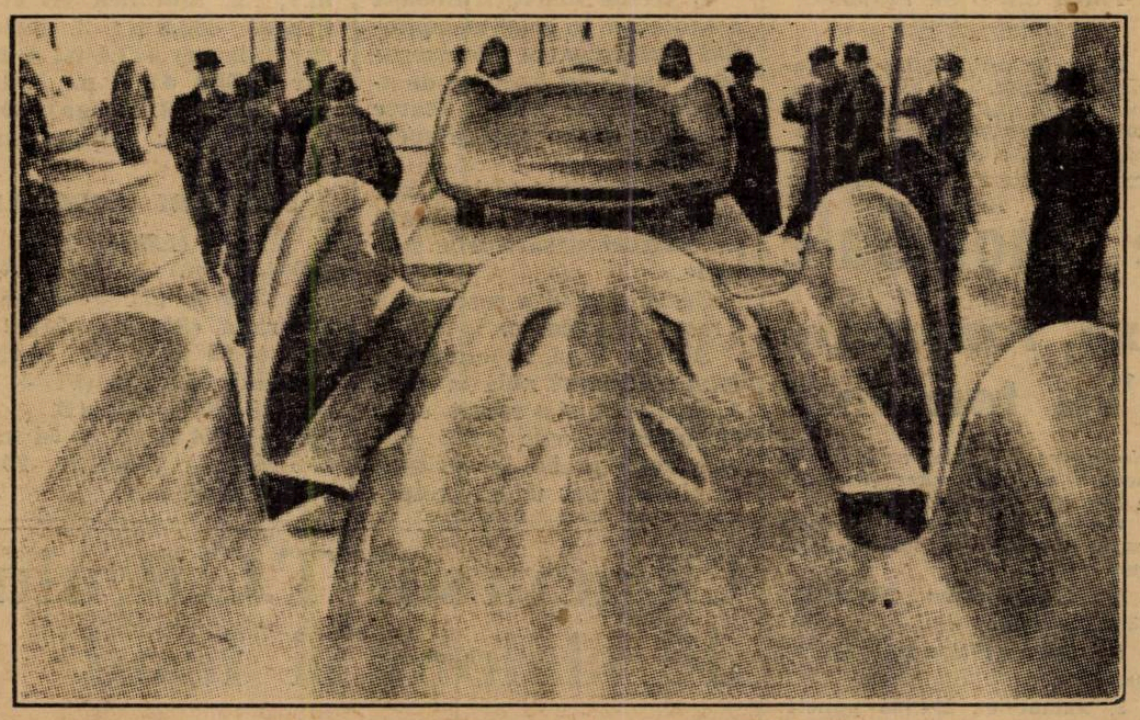

Trăsurile Auto Union expuse la salonul din Berlin

Campania pornită în vederea îmbunătăţirii recordului mondial de viteză absolută în automobil este departe de a fi atins limitele. Dupăce unele dintre marile întreprinderi de specialitate din străinătate şi-au dat pe faţă proectele, exemplul le-a fost imitat, astfel că astăzi suntem în măsură că arătăm că, pe lângă marile uzini de cari ne-am ocupat în precedentele noastre articole. o altă importantă fabrică vine să-şi pună candidatura la titlul de constructoare a celei mai rapide trăsuri din lume.

Este vorba de fabrica germană Auto Union ale cărei produse ne-au fost prezentate anul trecut, cu prilejul cursei de coastă dela Feleac, de către faimosul Hans Stuck, fostul campion continental de munte.

Bolidul cu care asul german a realizat un nou record pe coasta dela Cluj ne-a impresionat formidabil. Şi cu toate acestea el nu reprezenta chintesenţa producţiei germane sau numai a fabricei pentru care concurează Hans Stuck.

Isprăvile recent furnizate de celebrul Rudolf Caracciola care la volanul unei trăsuri prevăzută cu un motor de 3 litri a depăşit 400 km. pe oră, sunt cea mai bună dovadă a celor sustinute de noi mai sus.

Germanii au atins, în privinţa industriei automobiliste, un grad de perfecţiune pe care, cu trei ani înainte, nu îndrăsneau să-l prevadă nici cei mai optimişti susţinători ai cauzei. Dar, după cum spuneam şi mai sus, uzinele germane nu au dat maximum de randament. Ele proectează acum să atace recordul mondial de viteză absolută şi vor să facă acest lucru cu ajutorul unei maşini uşoare, înarmată cu motor nu prea puternic.

INTRE MERCEDES ŞI AUTO UNION

Din cele două întreprinderi germane cari şi-au propus să dea asalt recordului mondial, una a deschis focul impunându-se prin trei performanţe de apreciabile dimensiuni. Mercedes-Benz-ul şi-a trecut examenul de consacrare, făcând în acelaş timp dovada unor formidabile posibilităţi. Ce aport mai poate aduce această casă, în domeniul vitezei este greu de spus. Cert este că nu se va opri aci şi va mai pune dese ori la contribuţie pe cei mai rapizi oameni din lume.

Auto Union, cea de a doua mare reprezentantă a intereselor germane, îşi are pretenţiile ei. Anul trecut, exponenţii acestei întreprinderi au isbutit, la volanul unei trăsuri cu motor de 5 litri 600, să atingă 432 km. pe oră. Astăzi, veleităţile lor sunt cu mult mai mari şi se crede că aceste veleităţi sunt pe deplin justificate.

La expoziţia din Berlin, întreprinderea de care ne ocupăm mai sus a prezentat două modele cari au făcut admiraţia tuturor vizitatorilor.

Deşi în privinţa acestor modele nu s'a emis nici o versiune oficială se ştie precis că ele au fost construite în vederea atacărei mai multor recorduri mondiale.

Constructorii acestor două trăsuri au mare încredere în ele şi iniţiaţii cred a şti că, în foarte scurt timp, cei doi bolizi îşi vor încerca forţele pe autostrada dela Dessau.

Cancelarul Hitler

a felicitat pe Rudolf Caracciola

Cele trei recorduri mondiale pe care automobilistul german Rudolf Caracciola

le-a stabilit recent pe autostrada dela Dessau, au avut mare răsunet în cel de al treilea Reich.

Realizatorul celor trei faimoase performanţe cari, păstrând proporţiile, pot fi considerate drept mai semnificative decât recordul mondial de viteză absolută a fost sărbătorit de întreaga suflare sportivă germană şi însuşi cancelarul Hitler a ţinut să-l felicite personal.

Sportivul conducător al Reichului s'a deplasat chiar la locul încercărilor spre a îndeplini acest frumos exemplu.

Şi, cercurile automobiliste din Germania nu au ezitat să lanseze svonul că d. Hitler nu se va mulţumi cu atât, ci va da în curând o recepţie în onoarea noului recordman mondial.

Deasemenea s'a răspândit ştirea că d. Hitler a luat hotărîrea de a majora simţitor subvenţiile instituind, în acelaş timp, prime pentru cei cari vor izbuti, în viitor, să aducă noui titluri Germaniei.

Ce se face

cu campionatul naţional automobilist de coastă?

Automobil Clubul Regal Român instituise, anul trecut, o competiţiune naţională de coastă, în care erau înglobate cele patru întreceri de specialitate organizate la noi în ţară.

Această competiţiune urma să dea la iveală pe cel mai bun automobilist în coastă, clasamentul fiind în funcţie de un punctaj ce fusese mai dinainte stabilit.

Probele s'au disputat şi urmând punctajul preconizat de iniţiatori noi am publicat mai de mult, un clasament neoficial, aşteptând ca organizatorii competiţiunii să se pronunţe în ultimă instanţă.

In clasamentul elaborat de noi, Petre Cristea figura în fruntea categoriei curse şi Willy Rautenschrauch şi ing. Jean Calcianu îşi împărţeau onorurile pentru primul loc în clasamentul categoriei sport. Clasamentul nostru nu putea să nu corespundă realităţei întrucât atâta timp cât cifrele îşi spuneau cuvântul, o greşeală era exclusă.

Dar, confirmarea aşteptată nu a sosit şi nici titlurile puse în competiţiune nu au fost decernate.

Am căutat să aflăm cărei cauze se datoreşte această întârziere şi din sursă paticulară dar demnă de toată încrederea ni s'a comunicat că Automobil

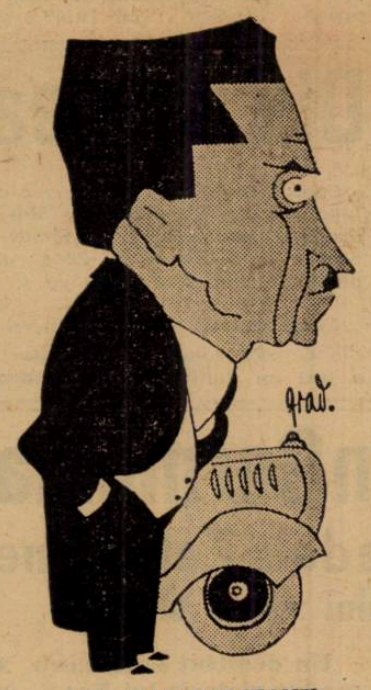

Ing. JEAN CALCIANU

Clubul Regal Român a hotărât să anuleze această competiţiune care a păcătuit prin lipsa de concurenţi şi printr'o insuficienţă a regulamentului.

Dacă aceasta este hotărârea conducătorilor Automobil Clubului Regal Român — şi nu vedem dece nu ar fi— nu se poate spune că ea este greşită. Competiţiunea a debutat penibil, regulamentul ei văzând lumina zilei după închiderea înscrierilor pentru prima întrecere, iar ulterior, alergătorii noştri nu i-au acordat atenţiunea cuvenită, neinaintându-şi adeziunile

In acest fel, campionatul naţional de coastă nu putea să corespundă chemării lui şi forul automobilist nu a greşit, anulându-l.

S'A RENUNŢAT LA COMPETIŢIUNE ?

Deşi lucrurile s'au petrecut astfel cum le expunem noi mai sus, ne place să credem că Automobil Clubul Regal Român nu a renunţat la organizarea acestei competiţiuni. Campionatul naţional de coastă ar putea da aceleaşi frumoase rezultate ca şi în celălalt domeniu motorizat şi ar fi păcat ca un eşec, în parte justificat, să determine anularea unei competiţiuni interesante.

Pentru reuşită se impune însă ca regulamentul campionatului să fie bine studiat şi, mai ales, să apară la timp.

r. e. d.

Se proectează

un important concurs de moto-cross

In sporturile motorizate dela noi, iniţiativa particulară şi-a spus totdeauna, un cuvânt hotărîtor. Ei i se datoresc o seamă de iniţiative lăudabile cari au servit apoi drept exemplu, grupărilor de specialitate.

Ca şi în trecut, tot din iniţiativă particulară va fi dat la iveală un concurs de moto-cross al cărui teren de acţiune va fi groapa situată lângă bariera Vergului în apropiere de parcul cu acelaş nume.

Este vorba anume, să se organizeze în coclaurile, pe dealurile şi văile acestei gropi, un concurs care să asigure un spectacol fără precedent în analele sportului românesc.

Competiţiunea va corespunde unei excelente propagande şi va contribui la popularizarea acestui sport atât de mult gustat în străinătate.

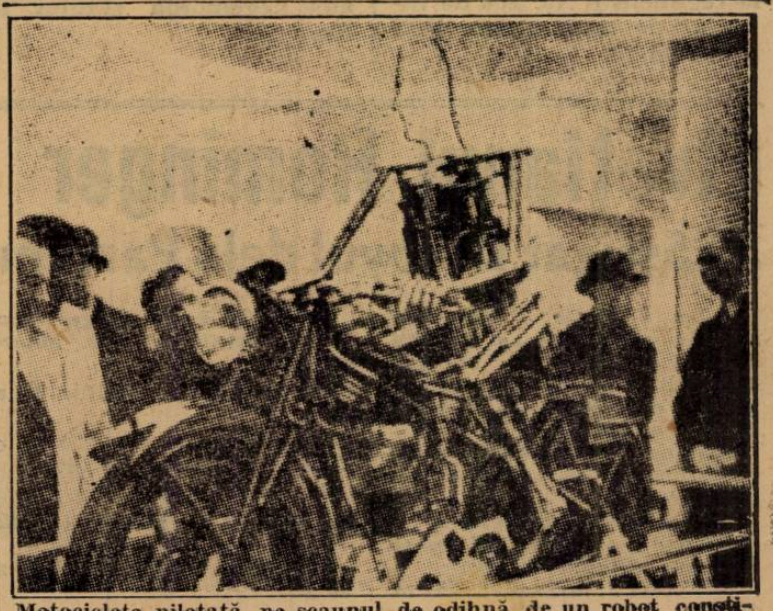

Motocicleta pilotată, pe scaunul de odihnă, de un robot, constitue una din marile atracţii ale salonului din Berlin

SPORTURI DE IARNA

Duminică, la Predeal, campionatele naţionale de sărituri

O frumoasă manifestaţie în perspectivă

Duminică, Predealul va găzdui din nou o importantă şi interesantă manifestaţiune de ski. Este vorba de campionatele naţionale de sărituri, ultima parte din marea competiţiune naţională ce urmează să se mai desfăşoare.

Fixate principial să se dispute la Bonloc, la 12 Februarie, aceste concursuri au trebuit să fie amânate din cauza lipsei de zăpadă şi fixate să se desfăşoare la Predeal.

PREGATIRI INTENSE LA PREDEAL

Hotărârea F. R. S.-ului de a disputa campionatele României la Predeal a produs după cum era şi natural mare bucurie în rândurile predelenilor.

Concursurile se vor desfăşura pe trambulina O. N. T.-ului dela Cioplea, unde s'au disputat în 1937 campionatele naţionale.

Graţie bunăvoinţei Batal. IV V. Munte s'au făcut amenajări speciale, în aşa fel în cât trambulina se va prezenta Duminică în cele mai bune condiţiuni.

CUM SE VOR DESFAŞURA CONCURSURILE

Programul concursurilor dela Predeal a fost întocmit în felul următor:

ORA 9: Tragerea la sorţi la restaurantul Veştea.

ORA 10: Inaugurarea Skiliftului şi un concurs de slalom pentru copii.

ORA 11: Campionatul naţional de sărituri.

UN CADRU FESTIV

As. Amicii Predealului sub auspiciile cărora se vor desfăşura concursurile de Duminică ţine să ofere un cadru festiv campionatelor naţionale şi întregei manifestaţiuni de Duminică. Astfel au fost invitate să asiste la concursuri numeroase personalităţi din lumea noastră politică şi sportivă.

PRIMUL SKI LIFT IN ROMANIA

Prin grija d-lui ing. I. Gigurtu, preşedintele As. Amicii Predealului, se va inaugura Duminică primul ski-lift din România.

Iniţiativa dela Predeal, este un început în organizarea metodică şi occidentală a skiului românesc.

PANA CAND SE PRIMESC INSCRIERILE

Cluburile mai pot înscrie concurenţi la proba de sărituri speciale, până Sâmbătă 4 Martie ora 20 în localul As. Amicii Predealului în Gara Predeal.

Campionatele mondiale de patinaj-viteză, rezervate doamnelor, s'au terminat

Helsinki, 1 Martie.—Ultimele două probe din campionatul mondial de patinaj-viteză rezervat doamnelor, care se dispută aci, s'a terminat.

Cursa de 1000 m. a fost câştigată de Verne Lesche (Finlanda) cu timpul 1 min. 55,9 secunde, urmată de Salmi (Finlanda) cu timpul 1 minut 57,4 secunde şi Domker (Olanda) cu 1 min. 58,8.

Cursa de 5000 m. a revenit tot d-rei Werner Lesche cu 10 min. 27,9 sec., urmată de Tamminen (Finlanda) cu 10:59,2 şi Neringova (Polonia) cu 11:09. In această probă Domker (Olanda) a fost descalificată.

Clasamentul general pe cele patru probe a fost stabilit după cum urmează :

1. Werne Lesche (Finlanda) 239,793 puncte.

2. Salmi (Finlanda) 252.506 puncte.

3. Tamminen 252.786 puncte.

4. Wilberg (Finlanda) 268,560 puncte.

5. Neringova 269.750 puncte.

Din lumea skiului

Campionatul Elveţiei de mare fond (50 km.) s'a alergat la Masses şi a fost câştigat de Sonderegger în 3 ore 59 m. 22 s.; al doilea: Cattin, 4 ore 1 m .34 s.

Campionatul mondial universitar de ski, combinat şi sărituri, a fost un dublu succes pentru skiul polonez, care, cu Vanck şi Orleviecz, au ocupat primele două locuri.

Proba combinată (coborâre) slalom, 18 km. şi sărituri a revenit norvegianului Nile Ele.

Kilometrul lansat pe ski, iată *proba care va fi înscrisă în programul F. R. S.-ului.*

Iniţiativa aparţine d-lui B. B. Assan, a cărui pasiune pentru ski este cunoscută.

Proba de viteză pură, se va desfăşura după toate probabilităţile la 25 Martie.

Toma Boerescu care a suferit un accident cu prilejul naţionalelor, accident care l-a împiedecat să ia parte la concursul internaţional, este aproape restabilit.

Entuziasm în Germania pentru succesele dela Zakopane

Telegramele Fuehrerului către skieuri

Berlin. 1. — **Succesele repurtate de skieurii germani la campionatele mondiale dela Zakopane, au fost primite în Germania cu un nedescris entuziasm. Imediat după cunoaşterea victoriei skieusei Christl Kranz, a patrulei militare, a lui Gustl Berauer, Führerul, le-a trimis telegrame de felicitare la regimentul No. 100 de vânători de munte dela Bad Reichenhall.**

Un deosebit entuziasm a produs victoria lui Bradl în proba de sărituri, mai ales că prezenţa lui Ruud era o mare dificultate pentru săritorii germani.

In total, skieurii germani s'au întors dela campionatele F. I. S.-ului cu nouă victorii, fapt care face ca actualmente germanii să aibe hegemonia skiului în Europa.

Elveţianul Rominger a câştigat Derbyul dela Parsenn

Davos, 1 Martie. — Peste trei sute de concurenţi au disputat Derbyul dela Parsenn, cea mai lungă cursă de coborîre : 11 km. 240 m., cu o diferenţă de nivel de 2000 metri.

Rominger campionul mondial de slalom a triumfat în mod net şi categoric.

Iată rezultatele technice :

DOMNI : (11 km. 240 m. cu 2000 m. diferenţă de nivel).

JUNIORI : Reinalter 19 m. 16 s.

SENIORI I : Rominger 18 m. 22 s., Matt 18 m. 59 s., Maurer 19 m. 20.

SENIORI II : Mathio 18 m. 33 s.

DOAMNE : (6 km. 260 m. cu 1250 m. diferenţă de nivel).

JUNIORI : Fughs 9 m. 36 s. 5.

SENIORI I : Palmer (Anglia) 10 m. 11 s.

SENIORI II : Sprevher 9 m. 56 s.

Astăzi se întruneşte Comitetul Federaţiei Române de Ski

Astăzi la ora 19 se întruneşte în localul U. F. S. R. Comitetul Federaţiei Române de Ski.

La ordinea de zi figurează chestiunea organizării concursului de Duminica dela Predeal.

Un concurs de sănii cu pânze

Koenigsberg 1. — Uniunea federaţiilor cari organizează concursul de sănii cu pânze va ţine congresul anual la Reval, între 23, 24 Martie, cu care ocazie se va organiza şi un concurs.

Vrana a câştigat campionatul de ski al Cehoslovaciei

Campionatele de ski ale Ceho-Slovaciei au luat sfârşit Duminica la Strbske Pleso.

O vreme foarte frumoasă a favorizat în mod excepţional desfăşurarea concursurilor, cari s'au bucurat de asistenţa unui număr foarte mare de concurenţi şi spectatori.

In programul ultimei zile nu figurat proba combinată de sărituri şi săriturile speciale.

Campionatul a revenit lui Vrana dela Slavia.

Acesta, deşi în cursa de fond s'a clasat abia la locul 6, în ultima zi a reuşit să-şi adjudece locurile 1 şi 3 din cele două probe de sărituri, câştigând net titlul naţional.

REZULTATUL

COMBINATA: 1 Vrana (Slavia) 435,4 p (49,5+52 m.); 2. Simunek (B et B Praga) 432,9 p.; 3. Dolensky (Slavia) 417,4 p.; 4. Kovar (LZK) 417,1 p.; 5. Hanus (B & B. Praga) 405,9 p.; 6. Klanc (Jugoslavia) 396,2 p.

SARITURI SPECIALE :

1. Cisar (LZK) 227,4 s. (70 + 71 m.); 2. Lukes (Slavia) 219 p. (71 + 72 m.); 3. Vrana (Slavia) 212,9 p. (66 + 63 m.); 4. Skrbek (Slavia) 211,4 p (67 + 68 m.); 5. Simunek (B. & B. Praga) 204,6 (64 + 64 m.); 6. Dolensky (Slavia) 200,7 p. (65 + 64 m.).

Concursul T.C.R.-ului de slalom şi fond

Cupa chalenge „Gheorghe Iconomu", de coborîre şi slalom donată de Tennis Club Român, se aleargă anul acesta pe ziua de Duminică 12 Martie la Vârful cu Dor, în aceleaşi condiţiuni ca anul trecut.

Reamintim că nu pot participa decât concurenţii cu domiciliul în Bucureşti.

Cluburile vor înscrie câte o echipă de bărbaţi de maximum 6 persoane şi una de doamne de maximum 5 echipiere. Aceleaşi echipe vor participa la ambele probe ale concursului.

PUNCTAJUL

Clasificarea se va face prin însumarea punctelor obţinute de primii patru echipieri pentru domni, plus punctele obţinute de primele trei echipiere pentru doamne din acelaş club.

Comitetul organizator nu răspunde de eventualele accidente, *ce s'ar produce în timpul concursului. Taxa de înscriere este de 200 de lei de echipă şi se va depune odată cu înscrierea până la data de 7 Martie pe adresa: d-nul Lichiardopol, str. Dr. Felix 53, telefon 3.11/74. După data fixată se vor primi înscrierile cu taxa dublă până în ziua de 10 Martie ora 20.*

Tragerea la sorţi se va face la Vârful cu Dor în cabana S. K. V. în ajunul concursului la ora 8 seara. Adunarea concurenţilor la ora 9 dim.

Ing. AL. FRIM, în plină viteză, la St. Moritz

Pagina Boxului

TONY GALENTO
ESTE DIN NOU INAMICUL NR. 1 AL LUI JOE LOUIS
RUBICONDUL GREU NU A RENUNȚAT LA IDEIA DE A DEVENI CAMPION MONDIAL

Tony Galento, cel mai rotund „greu" care a existat vreodată, prin recenta lui victorie asupra americanului Natie Brown, s'a clasificat prim „chalenger" al lui Joe Louis pentru titlul mondial.

Galento a făcut k.o. pe rivalul său în a patra repriză, după un minut și 13 secunde de luptă foarte violentă. Dar înainte de a fi fost doborît definitiv, Natie Brown mai cunoscuse atingerea podelei dovedind limpede inferioritatea lui în fața loviturilor grele ale italo-americanului.

In timp ce Louis, dintr'un fotoliu de ring, urmărea cu atenție lupta, studiind pe cei doi adversari și în special pe Galento, acesta din prima repriză doborîse pe Brown la pământ cu o violentă lovitură de stânga, drept în față.

Americanul a reușit apoi să se ridice și să sfârșească repriza; dar și în cele două următoare a fost trimis la pământ. O singură dată, în al doilea round, Brown a încercat să reacționeze, reușind să lovească cu dreapta, fără să producă însă nici un efect.

In a treia repriză, americanul a căzut la pământ de trei ori la rând. dar a fost salvat de gong.

Knock-out-ul s'a produs la începutul celei de a patra reprize, din cauza unei directe formidabile în stomac, care a îndoit în două pe american.

Indată după aceea a fost prezentat publicului Joe Louis. Negrul, după ce a salutat mulțimea, a vrut să strângă mâna lui Galento. Dar „Tony" nu i-a întins mâna, supărat că Joe Louis n'a vrut să-i accepte provocarea.

DEMPSEY ACUZAT

Cunoscutul organizator Joe Jacobs — tot din cauza lui Galento — a atacat cu furie pe Jack Dempsey pentrucă acesta și-a permis să pună la îndoială capacitatea lui Tony ca „challenger" al lui Joe Louis.

Intr'o scrisoare violentă adresată tuturor ziarelor, Jacobs amintește că Dempsey a fost o vreme organizatorul lui Galento și că sub îngrijirea sa, italianul n'a ieșit nici-odată din mediocritate.

In acea perioadă — precizează Jacobs — Dempsey a obținut o întâlnire de 15 reprize pentru protejatul său, care a primit doar 750 dolari în timp ce Dempsey încasase un cec de 11 mii dolari, deși reuniunea fu sese organizată de o instituție filantropică din Washington.

Joe Jacobs povestește toate acestea; ziarele — se înțelege — i-au lăsat doar lui întreaga răspundere a afirmațiilor sale. E natural, pe de

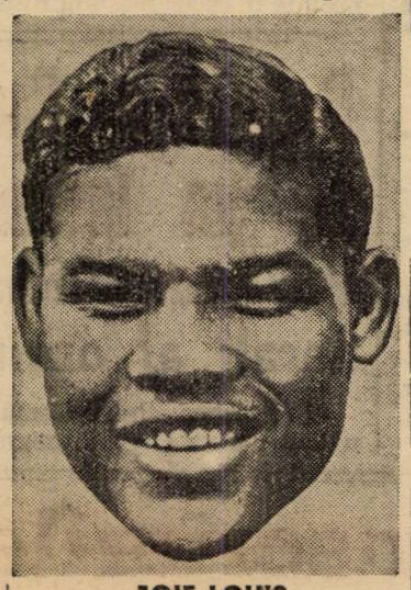

JOIE LOUIS

altă parte, ca Jacobs să fie amărât de comportarea lui Dempsey față de protejatul său; Dempsey la rândul său, e iritat de extraordinara publicitate ce s'a făcut lui Galento pentru întâlnirea cu Brescia, când el n'a reușit să obțină decât câteva rânduri pentru tânărul său campion Red Burman.

In legătură cu acesta, Jacobs povestește că Dempsey oferise acum câtva timp o bursă de 10.000 dolari lui Galento pentru o întâlnire cu Burman, dar când un organizator din Newyork s'a oferit să organizeze această întâlnire, Dempsey a bătut repede în retragere, afirmând că propunerea lui a fost făcută doar cu scopul de... reclamă.

Jacobs, în sfârșit, își încheie scrisoarea afirmând că toate criticile lui Dempsey au avut drept efect să ridice acțiunile lui Galento, care nu s'a bucurat nici-odată de mai multă popularitate ca azi.

SCHMELING ȘI LOUIS

Fostul campion al lumii Max Schmeling a declarat ziariștilor care l-au primit la debarcarea de pe „Normandie" că scopul sosirii sale este să obțină o întâlnire de revanșă cu Joe Louis.

„Sunt convins că sunt superior lui Joe — a declarat el — și sper că Mike Jacobs va reuși să organizeze o altă întâlnire între mine și actualul campion al lumii".

Schmeling a mai afirmat că este dispus să dispute mai înainte două sau trei întâlniri de pregătire. In acest scop, el a avut zilele acestea o lungă discuție cu Jacobs, în birourile lui „Twentieth Century Club".

Campionul german a desmințit știrile după care ar fi fost silit să părăsească Germania.

Duminică 5 Martie

Reuniune interesantă la Târgoviște

Duminică 5 Martie, gruparea „Luceafărul" organizează la Târgoviște o interesantă reuniune amatoare de box în cadrul căreia vor încrucișa mănușile o serie de excelenți elevi ai sălilor : „Central", „Luceafărul" și „Jean Constantinescu" printre cari „imbatabilul" Gino del Fabro, Puiu Obăgilă, Mișu Petrescu. D. Zamfirescu. Gh. Tătărescu și alții cari vor entuziasma asistența prin spectaculozitatea stilului lor de a boxa

PROGRAMUL IN INTREGIME SE PREZINTA ASTFEL

Puiu Obăgilă (Luceafărul) — Ulpiu Traian (Central).

Petre Popescu (Luceafărul)— Gino del Fabro (Central).

D. Zamfirescu (Central) — S Pestrini (Luceafărul).

Misu Petrescu (Central) — Gh Pandele (Luceafărul).

Pericle Ionescu (Central). — C. Constantinescu (Luceafărul).

Ignat Fabian (Luceafărul) — Gh. Tătărescu (Central).

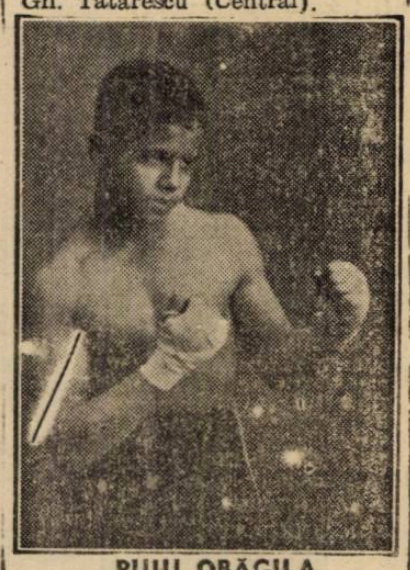

PUIU OBĂGILA

Dan Leca (Luceafărul) — Ion Stan (J. C.).

Duminică 5 Martie la A. C. T.

O mare reuniune amatoare de box sub patronajul domnului ministru Gabriel Marinescu

Pe program Moți Spakow - Jean Marinescu

Gruparea A. C. T. din str. Luterană 27 organizează Duminică 5 Martie, ora 9 seara, o mare reuniune amatoare de box în cadrul căreia vor figura câteva elemente de excepțională valoare a sălilor : „C. F. R.-B. T.", „F. C. Rapid", „Mielu Doculescu", „Tir", „Jean Constantinescu", „Jiul", „Turda", „Victoria" și „Luceafărul".

G-ral GABRIEL MARINESCU

D. ministru Gabriel Marinescu, un mare sprijinitor al sporturilor în general, înțelegând să susțină orice manifestare cu caracter sportiv a binevoit să-i acorde patronajul, fapt care va da o amploare deosebită reuniunii de mai sus.

Pe lângă cele 12 întâlniri amatoare cari vor entuziasma publicul prin claritatea și frumusețea disputelor, mai cuprinde și un match de antrenament între Moți Spakow și Jean Marinescu foști campioni naționali la toate categoriile.

Programul reprezintă în ordinea următoare :

Constantin Stica (F. C. Rapid)—Florea Tucă (Tirul).

Titu Stoian (Mielu Doculescu) — Romulus Voinescu (C.F.R.—B.T.).

Petre Toma (Mielu Doculescu)—Cristache Teodorescu (Tirul).

Gheorghe Bidrinski (C. F. R.—B.T.)—Florea Mihăilescu (Victoria).

Constantin Tutoianu (Turda)-Manole Alexandru (Victoria).

Gheorghe Petrescu (C.F.R.-B.T.) — Gheorghe Glomnicu (Tirul).

Ludovic Sangheorghe (J. C.)—Andrei Valentino (Tirul).

Grigore Matei (Tirul) — Gheorghe Georgescu (J. C.).

Petre Pop (Jiul) — Petre Tofan (Turda).

Gheorghe Georgescu (Tirul)—Niculae Ionescu (Luceafărul).

MATCH EXIBIȚIE

Moți Spakow—Jean Marinescu.

Beslay la egalitate cu Renet

Cu prilejul ultimei reuniuni pugilistice desfășurată în sala Central din Paris, localnicul Beslay a înfruntat, într'un match de 8 reprize a 3 minute pe Al. Renet, recentul câștigător al competițiunei ziarului L'Auto. *Jenat de garda inversă a adversarului Beslay s'a lăsat dominat pe prima parte a luptei, dar a revenit spre sfârșit, reușind să termine la egalitate un match pe care mulți îl credeau pierdut.*

In cursul aceleiași reuniuni Tican Pavlovich, campionul Iugoslaviei a dispus la puncte de Desmets.

Franck Harsen rămâne campion al Franței la ușoară

In după amiaza zilei de 26 Februarie, Franck Harsen, campionul francez al categoria ușoară și-a pus titlul în joc în fața challengerului său Fernand Viez.

Matchul a avut loc la Valenciennes.

Lupta a fost foarte însuflețită, amândoi adversarii căutând victoria până la epuizare.

Juriul a decis match nul și astfel Franck Harsen își conservă titlul.

Break... Stop... Out...

Cedând la puncte challengerului său Robert Disch, Bep Donnars nu mai este campion ușor al Olandei, titlul revenind învingătorului.

✱

Matchul Tenet-Brouillard se va disputa în seara zilei de 16 Martie la Palais des Sport din Paris.

✱

Germanul Witt va întâlni pe belgianul Wegner la 7 Martie, la Anvers.

✱

Ceferino Garcia a învins la puncte, în 10 reprize, pe Lloyd Marshal. Matchul s'a disputat la San Francisco.

✱

Intr'un match ce se va desfășura în ziua de 11 Martie la Franckfurt, germanul Neusel va servi replica francezului Lenglet.

✱

La Edimburg, în ziua de 10 Martie campionul scoțian de categorie muscă, Patterson, va fi opus italianului Gavino Matta.

Dublul campion mondial Henry Armstrong va boxa la Londra

Adversarul său va fi învingătorul matchului Roderick - Kilrain

A făcut mare senzație notița răspândită zilele acestea la Londra, anunțând că Henry Armstrong, negrul care deține titlurile de campion mondial la categoriile ușoară și semi-mijlocie își va pune cel de al doilea titlu în joc într'un match ce se va desfășura în capitala Angliei, în vara viitoare.

Perfectarea tratativelor a fost confirmată telegrafic d-lui Johnny Best, organizatorul arenei Harringay de către A. C. Critchley care s'a deplasat acum câteva săptămâni în America, spre a lua contact cu managerul lui Armstrong.

RODERICK SAU KILRAIN

Adversarul campionului mondial va fi învingătorul matchului Riderick-Kilrain care se va disputa la 23 Martie la Liverpool pentru titlul de campion semi-mijlociu al Marei Britanii. După toate probabilitățile Roderick va eși învingător și, ca atare, va primi greaua misiune de a disputa titlul mondial al categoriei respective.

Matchul dintre Henry Armstrong și campionul britanic se va disputa cu prilejul deschiderii arenei White City, fapt care se va produce la o dată încă nefixată, dar probabil în Mai sau Iunie.

ARMSTRONG SOSEȘTE IN APRILIE

Odată tratativele duse la bun sfârșit, managerul lui Armstrong a luat cuvenitele măsuri în vederea deplasărei și a decis îmbarcarea pentru Europa, în prima săptămână a lunei Aprilie.

BURSA CAMPIONULUI MONDIAL

In ce privește bursa lui Armstrong, ea se ridică la suma de 7.000 lire sterline, ceeace nu este prea mult dacă se ține seama de faptul că astăzi, Henry Armstrong constitue, după Joe Louis, cea mai mare atracție asupra masselor americane.

Programul

de activitate al federației italiene de gimnastică pe anul 1939

Milano, 1 Martie. — Federația italiană de gimnastică, în vederea jocurilor olimpice din 1940 a fixat programul de activitate pe anul în curs. Gimnasticii italieni se vor întâlni cu echipele reprezentative ale Germaniei, Elveției, Ungariei și Finlandei.

Primul match va avea loc aci cu echipa germană, în cursul lunei Aprilie.

Tony Galento

a terminat repede cu Abe Feldman

Săptămâna trecută Tony Galento, primul candidat la titlul mondial deținut de negrul Joe Louis, a repurtat o fulgerătoare victorie asupra compatriotului său Abe Feldman.

Acesta din urmă nu a rezistat pumnilor adversarului decât două reprize, fiind scos din luptă la începutul celei de a treia.

Astăseară se întrunește comisia tehnică a F.R.S.N.

Conform deciziei luată în adunarea generală, astă seară la ora 19.30 se va întruni la sediul federației de sporturi nautice, comisiunea tehnică.

Cu această ocazie se vor stabili condițiunile ce se cer ambarcațiilor de sport, pentru a fi admise în campionatele regionale și naționale.

Se vor stabili dimensiunile reglementare ale tipului unic, pentru skifuri, giguri, caiace, canöe și lotce de sport.

Tot odată, este convocată, tot pentru astăseară, și comisiunea campionatelor pentru stabilirea și punerea la punct a detaliilor, în care se vor desfășura campionatele acestui an.

Mâine se închid înscrierile pentru „ciclo-cross-ul aspimist"

Mâine, la ora 17, se închid înscrierile pentru „ciclo-cross"-ul organizat de gruparea „A.S.P.I.M.".

Cursa care se va desfășura Duminică 5 Martie în cartierul „mociorniștilor" se anunță foarte spectaculoasă, deoarece se aleargă pe un traseu din cele mai dificile.

Ceeace însă imprimă cursei o notă atractivă este faptul că organizatorii au ales în așa fel traseul încât lasă la latitudinea alergătorilor unde să întrebuințeze bicicleta și unde nu.

IN ATENȚIA ALERGATORILOR

Cursa este deschisă tuturor alergătorilor, cari și-au preschimbat licențele pentru anul 1939.

Cei ce nu vor avea licențele schimbate nu vor putea alerga.

Concurenții vor fi prezenți la ora 9 dim. în strada Apele Minerale (Fabrica Mociornița), plecarea dându-se la ora 10.

UNDE SE PRIMESC INSCRIERILE

Inscrierile se primesc până mâine la ora 17 în calea Griviței nr. 128, „Magazinul Mociorniței" la d. Florea Popescu.

Taxa de inscriere este de 20 lei de participant.

După ora 17 nu se mai primesc înscrieri.

TRASEUL PROBEI

PLECAREA : Fabrica Mociornița-str. Apele Minerale-Podul Abator-Colțul Abatorului-Calea Văcărești,-până sub coasta Văcărești (primul punct de control)-pe deal până în str. Constantin Ștefan (al doilea punct de control)-peste câmp până în șoseaua Olteniței — la stânga până la Mandravela șoseaua Berceni,—al doilea drum de căruțe, dela restaurantul „Banditul",—la stânga peste câmp arătura (punctul de control al 3-lea)—peste arătură până la colțul Fermei (punct de control al 4-lea)—la stânga până în șoseaua Olteniței—la dreapta până în Popești Leordeni unde se va ocoli statuia (punct de control; al 5-lea—înapoi până la km. 7, ferma Zîsu (punct de control; al 6-lea)—la dreapta peste câmp coborând în valea Bârzești traversarea gropii până în șoseaua Vitan (hangarele A.R.P.A.) punct de control; (al 7-lea)—șoseaua Olteniței la dreapta pe Văcărești până la închisoare (punctul de control); al 8-lea—va urca scările dela închisoare la stânga peste arătură pe lângă gard până coboară în calea Văcărești str. Abator—Splai între podul mic și Lemaître unde va fi sosirea.

PREMIILE

Pentru a stimula pe concurenți, regia zilei a dat numeroase premii, printre care menționăm o cupă frumoasă, care va rămâne definitiv primului clasat.

1. **Cupa „Toma Simionescu" (definitiv).**
2. **Lei 200 (două sute).**
3. **Lei 100 (una sută).**
4. **Un portmoneu.**
5. **Un portmoneu.**
6. **Un portmoneu.**

Toate premiile se vor da pe loc de către „F.R.S.C.", după terminarea cursei, iar în caz de contestație se vor da după judecarea ei.

Comitetul asociației antrenori specialiștii cari au asistat la acest match.

Dar Constantin Tănăsescu nu s'a mulțumit cu victoria obținută asupra lui Pelizza în semifinala, probei de simplu domni ci în cursul aceleași zi a mai recoltat o nouă victorie în sferturile de finală ale probei de dublu mixt, unde având ca parteneră pe d-na Laffargue (Franța) o jucătoare nu prea cunoscută — a reușit să învingă după mare luptă perechea germano-americană H. Henkel — d-ra Wheeler, cu 6:3, 3:6, 6:3, calificându-se asfel pentru semifinale.

Din... „deliciile" unui „ciclo-cross" desfășurat prin împrejurimile Parisului.

Constantin Tănăsescu

învingător și la dublu mixt la Beaulieu

Cum a ajuns campionul român în finala probei de simplu domni

Ziarul L'Auto sosit eri în Capitală relatează victoria lui Tănăsescu în semifinala campionatelor internaționale de tennis dela Beaulieu, pe care noi am anunțat-o în numărul nostru de eri.

Din ziarul parisian aflăm că Tănăsescu înainte de a ajunge în semifinală, în cadrul sferturilor de finală a întâlnit pe iugoslavul Mitici — al doilea jucător iugoslav — de care a dispus cu multă ușurință, în două seturi cu 6:0, 6:1. Scorul atât de categoric, dar mai ales jocul campionului nostru au produs o excelentă impresie

Comisia Cupei României se va întruni Vineri seara

Vor fi desemnați delegații federali ai optimilor de finală

Comisiunea cupei României urma să-și țină aseară ședința de constituire urmând ca după aceea să rezolve diverse chestiuni în legătură cu desfășurarea celei de-a doua părți a competiției.

O INTREVEDERE ING. CODREANU—AL. ROSEMBERG

Din motive de ordin technic ședința a fost amânată. Aseară a avut loc doar o intrevedere între d. inginer Codreanu președintele comisiunei și d. Al. Rosemberg secretarul ei.

A fost un schimb de vederi privind starea actuală a competiției și modul în care urmează să fie condusă mai departe.

ȘEDINȚA VIITOARE VINERI

Vineri seara comisiunea se va întruni din nou în completul ei când se va face și constituirea Toți d-nii membri sunt rugați să ia parte.

Se va discuta cu această ocazie situația financiară, felul cum au fost distribuite sumele pentru deficite precum și amănunte de organizare technică.

VOR FI NUMIȚI DELEGAȚII FEDERALI

Tot Vineri seara comisiunea va numi delegații federali pentru matchurile cupei din prima zi a sezonului

Editura Societății Anonime „Universul", București, — România

ASOCIAȚIUNEA SIBIIU

Taxa poștală plătită în numerar conform aprobării dir. g-rale p. t. t. nr. 70.346/938

2 LEI

UNIVERSUL

12 PAGINI

62-1939

Redacția și Administrația: Palatul „UNIVERSUL", str. Brezoianu 23—25. Telefon: Centrala: 3.30.10; Redacția: 4.21.81. Redactor responsabil EUGEN DUMITRESCU

Proprietar: „Universul" S. A. Adm.-delegat STELIAN POPESCU Inscris sub No. 167, Trib. Ilfov

Nr. 62. — Anul II BUCUREȘTI. — Sâmbătă 4 Martie 1939

ABONAMENTE: Pentru grupări sportive 1000 lei anual

3 luni LEI 150
6 luni LEI 270
1 an LEI 500

SERIA MARILOR SUCCESE ROMANEȘTI IN STRAINATATE

TANASESCU L-A INVINS ȘI PE CASKA ȘI A CUCERIT TURNEUL DELA BEAULIEU!

IN ACELAȘ TIMP, „GRECUL" CARALULIS CUM SCRIE PRESA FRANCEZA A DEBUTAT VICTORIOS LA MONTE CARLO

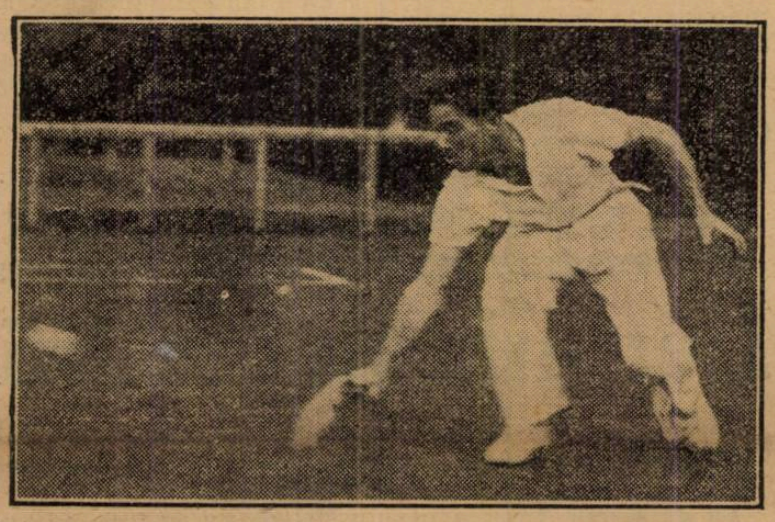

Un backhand half-volley, perfect executat de CONSTANTIN TANASESCU

Tănăsescu — și, implicit, sportul românesc — a repurtat o nouă și mare victorie în străinătate : a câștigat turneul internațional de tennis dela Beaulieu (Franța), învingând în finală pe cehul Caska.

Valoarea învinșilor compatriotului nostru (Mitici, Pellizza, Caska, Kho Sin Kie sunt vedete incontestabile în concertul tennis-ului internațional) scoate în relief succese de răsunet care ridică prestigiul sportului românesc în ochii străinătății și care aduce elogiul suprem jucătorului de clasă : Tănăsescu.

ROMANUL Tănăsescu merită toate felicitările.

Turneul dela Beaulieu a luat sfârșit printr'o victorie oarecum așteptată a lui Tănăsescu, care — în finală — a dispus la mare luptă de ceho-slovacul Caska în cinci seturi.

Victoria a fost oarecum așteptată deoarece în tot cursul turneului compatriotul nostru a manifestat o formă care i-a adus șanse destul de nete.

REZULTATELE TECHNICE

SIMPLU DOMNI

Finala: **Tănăsescu b. Caska (Cehosl.) 7—5, 3—6, 2—6, 6—1, 6—3.**

SIMPLU DOAMNE

Finala : D-na Sperling (Danem.) b. D-ra Weivers (Lux.) 4—6, 6—0, 6—1.

DUBLU DOMNI

Finala : J. Lesueur—J. Petra (Fr.) b. Pellizza—A. Martin Legeay (Fr.) 8—6, 3—6, 4—6, 6—2, 7——5.

DUBLU DOAMNE

Semi-finale : D-na S. Mathieu—D-ra Wheeler (Fr.—USA) b. D-ra Stammers—D-ra Dearman (Angl.) 6—3, 6—3 ; D-na Sperling—D-na Iribarne Laffargue (Danem.—Fr.) b. D-na Andrews—D-na S. Henrotin (N. Zel.—Fr.) 6—1, 6—3.

DUBLU MIXT HANDICAP

Finala : D-na Méchel—Major Cox (Angl.) b. D-na Mathieu—Mister „G" (Fr.—Suedia) 6—3, 2—6, 6—3.

A INCEPUT TURNEUL DELA MONTE CARLO

In acelaș timp în care la Beaulieu se disputau finalele, la Monte Carlo a început primul din seria marilor evenimente internaționale de tennis, turneul Monte Carlo, în care și-au dat întâlnirea cele mai cunoscute „rachete" europene. Dealtfel, se și spune că Monte Carlo este răscrucea tennisului mondial.

Din rezultatele primului tur este de semnalat victoria „grecului" Caralulis (cum a fost anunțat compatriotul nostru) asupra lui Thompson (Angial) la un scor aproape alb (6—0, 6—1), eșecul lui Schroeder și victoriile lui Baworovski, Tloczynski și Rogers.

Iată rezultatele primului tur :

SIMPLU DOMNI

CARALULIS (Grecia ?) b. Col. Thompson (Ang.) 6—1, 6—0 ; Heban (Fr.) b. Nystroem (Suedia) 6—4, 4—6, 6—1 ; Bolelli (Fr.) b. Grahm (Ang.) 6—3, 6—2 ; Vodicka (Ceh.) b. Lord Pollington (Angl.) 6—1, 6—3 ; Henkel (Germ.) b. Elsck (Ang.) 6—0, 6—2 ; Gabori (Ung.) b. Schroeder (Sued.) 6—4, 6—4 ; Baworovski (Pol.) b. L. Crawford (Ang.) 6—3, 6—1 ; Médecin (Mon.) b. Laembrugges (Belg.) 7—5, 6—3 ; Pontecowo (Ital.) b. W. Choy (China) 8—6, 3—3, w. o. ; Billington (Ang.) b. Moreau (Belg.) 1—6, 6—3, 6—4 ; Tloczynski (Pol.) b. Redl (Germ.) 3—6, 6—3, 6—3 ; L. Rogers (Irl.) b. Loiseau (Belg.) 2—6, 8—6, 6—2 ; A. Noghès (Mon.) b. Viggers (Germ.) 6—3, 5—7, 6—4 ; Nayaert (Belg.) b. Coombe (N. Zel.) 6—1, 7—5 ; Geelhard (Belg.) b. Stingl (Ang.) 6—4, 6—2.

SIMPLU DOAMNE

D-ra Kovacs (Iug.) b. D-na Gleerup (Dan.) 6—1, 6—3 ; D-ra Florian (Fr.) b. D-ra Lemasson (Fr.) 6—1, 6—2.

Monneret a devenit automobilist

Vestea ce se răspândise acum câtva timp în Franța și care se referea la intenția lui Georges Monneret de a deveni automobilist se confirmă.

Asul francez, autor al mai multor recorduri mondiale motocicliste de viteză își va face, în curând, debutul în automobilism, concurând pentru fabrica Delage care a construit recent o trăsură a cărei motor are o capacitate cu puțin mai mică de 3 litri.

Monneret va conduce prima trăsură a fabricei și va concura, printre altele, și la cursa de 24 ore dela Le Mans.

Asupra acestei știri nu încape nici o îndoială și de aceia admiratorii motociclistului Monneret se întreabă cu oarecare strângere de inimă: îl vom mai vedea pe Georges la ghidonul unei motociclete?

CHESTIA ZILEI

Buletin meteorologic... sportiv

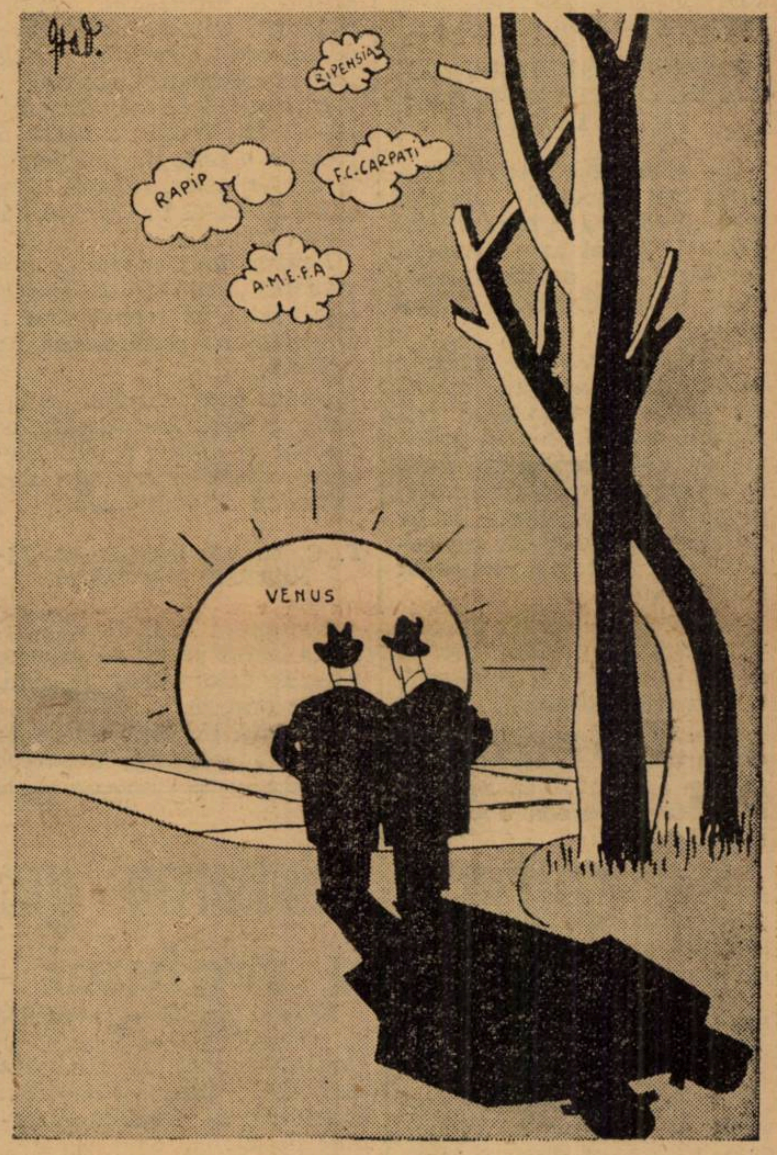

— Mi-e teamă că norii ăia să nu întunece frumusețea acestui răsărit !
— Așa!.... Apă de ploaie!

Acum 24 de ani

„Association-Finala Cupei Harwester"

„Pe neașteptate s'a disputat Duminica trecută finala Cupei Harwester între Bukarester J. H. C. Football Club și Clubul Colțea. Timpul puțin prielnic, ninsoarea și frigul n'au împiedicat însă pe adevărații sportsmani să se găsească la postul lor...

„Partida, dacă nu a fost destul de frumoasă, față de interesul ce-l avea, a putut totuși să facă să ne dăm seama de progresele obținute de tinerii jucători. Deși superioritatea numerară a celor dela Colțea a fost un greu handicap pentru echipa verde, totuși câteva combinații de joc ale tinerilor ne-au dat ocazia să le admitem o vădită ameliorare atât ca tactică cât și ca joc în general.

. . . . . .

„Rezultatul matchului a fost nul, fiecare echipă marcând câte 2 puncte, totuși Cupa Harwester a revenit valorosului Bukarester J. H. C. Football Club.

. . . . . .

„Este adevărat că față de obiceiul ce s'a luat în București de a se juca numai pe timp frumos, mulți dintre sportsmani au crezut că reuniunea nu va avea loc.

. . . . . .

„Iată și echipa victorioasă:

„Păzitorul porței: Hans Hoering; Fundași: Ilie Teodor și Cyrill Hense; Jumătate: numai E. Chambers; Inaintași: Brandl, D. Niculescu, A. Gall și B. Hillard".

(Din „Sportul "No. 2, anul IX, din 6 Februarie 1915).

RUGBY

Pregătiri intense în vederea reluării activităţii

Ne mai despart câteva zile până la data de 5 Martie când F. R. R.-ul a decis reluarea activităţii oficiale.

Scopul rândurilor ce urmează este de a ne ocupa de posibilităţile grupărilor în marea luptă ce se anunţă: campionatul de primăvară.

Dar înainte de a ne ocupa de acestea, se cuvine să semnalăm un fapt îmbucurător. In contrast cu ceilalţi ani, actualmente rugbiştii au început să acorde un interes deosebit antrenamentelor.

Şi această constatare, nu poate fi decât să bucure pe aceia care sunt dornici să asiste la un campionat disputat.

SPORTUL STUDENŢESC VA PREZENTA EFECTIVE REDUTABILE

Ca şi în anii trecuţi, conducătorii acestei grupări s'au dovedit a fi bine intenţionaţi, când au convocat jucătorii la antrenamente încă de acum o lună şi mai bine.

Intr'adevăr, cine trăeşte în preajma acestui sport, dar mai cu seamă cine cunoaşte seriozitatea şi spiritul de disciplină prin care se remarcă jucătorii acestei grupări îşi dă seama de ce au obţinut studenţii performanţe atât de frumoase în ultimii ani.

In campionatul de primăvară, Sportul Studenţesc va alinia în special la „onoare", o formaţie redutabilă.

Şi cu drept cuvânt, fiindcă, la ultimele antrenamente, am constatat că Sportul Studenţesc posedă o echipă redutabilă.

Cu oarecari retuşări la grămadă — şi cu linia de atac ce posedă — această grupare va avea un cuvânt de spus în acest sezon.

VIFORUL DACIA VA FURNIZA MULTE SURPRIZE

Pentru acei cari se interesează de aproape de modul cum înţelege o grupare să-şi formeze jucătorii, — fără îndoială — Viforul Dacia, poate fi dat ca exemplu.

Pe Velodromul din şoseaua Ştefan cel Mare, viforiştii se antrenează regulat — şi ceiace trebue subliniat — cu multă seriozitate.

Până în prezent, jucătorii au reuşit să-şi apropie o remarcabiă condiţie fizică — calitate ce ne îndrituieşte să credem că Viforul Dacia ca realiza lucruri frumoase în campionat.

Nu vom uita să menţionăm, că peste puţine zile, viforiştii vor întreprinde un lung turneu prin Germania, cu scopul de a face rugby-ului românesc o cât mai utilă propagandă.

VENUS SE PREGATEŞTE CU ASIDUITATE

Infiinţarea unei secţiuni de rugby la gruparea Venus, a produs satisfacţie printre rândurile acelora care doresc desvoltarea sportului cu balonul oval în ţara noastră.

Interesant de subliniat este faptul că „Venus" a reuşit în toamnă o serie de neaşteptate performanţe, reuşind chiar să se instaleze în fruntea clasamentului.

Pentru campionatul de primăvară, „negrii" se pregătesc asiduu în scopul de a fi la înălţimea rezultatului din toamnă.

După câte suntem informaţi, d. Basu Anastasiade, va încerca în echipa primă câteva elemente tinere cari s'au impus în sezonul trecut.

T. C. R. VA INCURAJA TINERELE ELEMENTE

Gruparea T. C. R. va căuta în acest sezon să încerce tinerele talente pentru echipa de onoare.

Această măsură nu poate fi decât salutară, deoarece puţine sunt grupările care înţeleg să scoată din anonimat jucătorii cu reale calităţi.

In ciuda anumitor cercuri care prevăd o slabă comportare a T. C. R-ului în campionat, noi credem că „verzii" vor produce adevărate surprize.

STADIUL ROMAN

Deasemeni, Stadiul Român se pregăteşte în vederea reluărei activităţei oficiale.

D. Virgil Ion intenţionează să încurajeze jucătorii tineri şi disciplinaţi.

După câte am putut afla, roş-albaştrii vor alinia aceiaşi echipă ce a obţinut atâtea remarcabile succese în turneul întreprins de curând în Africa de Nord.

R. C. 13, C. F. R. şi R. C. B.

Iată trei grupări cari în acest sezon sunt decise să realizeze lucruri frumoase.

Şi nu se exclude acest fapt pentru aceia care ştiu cât elan depun jucătorii acestor grupări, în vederea unei cât mai frumoase comportări.

BRAŞOVENII SUNT DORNICI DE LUCRURI MARI

Se ştie că gruparea I. A. R. dela Braşov a fost promovată la categoria onoare.

Braşovenii se pregătesc intens, manifestând un robust optimism, în ceiace priveşte impresia ce o vor face la Bucureşti.

NATAŢIE

Adunarea generală ordinară a regiunii Muntenia

Astăzi, ora 20 va avea loc la sediul F. R. N. din str. G. C. Cantacuzino nr. 33, adunarea generală ordinară a Regiunei Muntenia, cu următoarea ordine de zi :

1. Cuvânt de deschidere. 2. Darea de seamă asupra activităţii sportive pe anul 1938. 3. Discuţia acestor rapoarte şi descărcarea Comitetului de gestiunea pe anul expirat. 4. Alegerea a 2 membri în Comitet şi a 4 membri supleanţi. 5. Alegerea a 3 cenzori şi 2 supleanţi. 6. Diverse.

Dacă la ora 20 nu se va întruni majoritatea absolută cu drept de vot, adunarea generală ordinară se amână pentru acelaş dată la ora 21, când va avea loc, ori care ar fi numărul membrilor prezenţi.

La adunarea generală nu vor putea lua parte decât acele grupări care au avut o activitate efectivă de minimum un an şi care sunt în regulă cu plata tuturor obligaţiunilor băneşti faţă de F. R. N.

Conform art. 65 din Statute un delegat va putea reprezenta şi alte grupări, fără însă a depăşi un număr maxim de 10 voturi.

Football Football

F. C. Mărăşeşti a învins pe R. C. II (Ploeşti) cu 9-1

PLOEŞTI, 2. — Campioana de toamnă a categoriei a treia a districtului nostru, F. C. Mărăşeşti din Valea Călugăreasca, reluându-şi activitatea cu caracter amical, a jucat Duminică cu R. C. II din categoria întâia.

F. C. Mărăşeşti a reuşit pe lângă o frumoasă victorie obţinută contra unui adversar cu două categorii superior, dar şi un scor record 9—1. Echipa antrenată de Tilei, se anunţă a fi un campion sigur şi imbatabil.

„Metropola" din Bucureşti joacă Duminică la Ploeşti cu „Ferroemail", campioana districtului

Ploeşti, 2. — Ferroemail, echipa d-lui director St. Starcke, campioană de toamnă a districtului, face pregătiri în vederea reluării activităţii, care are loc pe ziua de 12 Martie.

Spre o mai bună comportare, a făcut câteva bune achiziţii. Este vorba de d-l Szabo, fost la Crişana şi Vaida II de la Juventus.

Duminică dimineaţa Ferroemail joacă un match amical, ce le va servi de bun antrenament cu Metropola din Bucureşti.

VOLLEY BASKET BALL

Letonia va întâlni selecţionata Europei?

La 22 Martie Letonia urmează să întâlnească Polonia la Varşovia.

In cazul când campionii europeni vor câştiga şi această partidă, lucru ce e foarte probabil, dovedind astfel că nu mai au adversari pe Continent, se poate ca fedraţia letonă să organizeze la Riga un joc între Letonia şi restul Europei.

Dela comisia centrală a arbitrilor din F.R.B.V.

Primim din partea comisiei centrale a arbitrilor din F. R. B. V. cu rugămintea de a publica următorul comunicat:

„Se aduce la cunoştinţa tuturor arbitrilor cari aparţin de această comisie că de oarece până acum nu s'au aprobat nouile modificări aduse jocului de volley şi basket, urmează ca până la noui dispoziţii, să se arbitreze după regulamentele vechi".

Deasemenea comisia a decis ca orice arbitru să primească numai o singură dată baremul pentru o jumătate de zi chiar dacă arbitrează mai multe jocuri pe acelaş teren.

In cazul când un arbitru absentează de trei ori, el va fi sancţionat cu excluderea din corpul arbitrilor.

In cazul când arbitrul delegat cu conducerea jocului nu se prezintă la match şi grupările nu cad de comun acord, delegatul federal va desemna arbitrul prin tragere la sorţi dintre arbitrii prezenţi pe teren.

SPECTACOLE

Teatre

OPERA: Balul mascat.
TEATRUL STUDIO: O femee îndrăcită.
TEATRUL COMOEDIA: Visul unei nopţi de iarnă.
TEATRUL REGINA MARIA: Kiki.
LIGA CULTURALA: Burghezul gentilom.
ALHAMBRA: Alhabravo!
TEATRUL MODERN: Miliţia teritorială.
TEATRUL LIBER: Zile senine.
TEATRUL MUNCA ŞI VOE BUNA: Ignatul.

Cinematografe

ARO: Olimpiada, partea II-a şi completare.
CARLTON: Citadela. jurnal şi completare şi O călătorie prin Pădurea neagră.
CAPITOL: Detectivul doamnei, jurnal şi completare.
SCALA: Valsul nemuritor jurnal Paramount şi Insula Santorini.
SELECT: Fecioara rătăcită.
TRIANON: Luna de miere la Paris şi jurnal Paramount.
A. R. P. A.: Zorro (seria II) şi jurnal.
REGAL: „In zori de zi" şi Jurnal şi completare.
PALAS BULEVARD: Minciuni convenţionale şi Jurnal şi Dela Madera la Cuba P. 2.
BIZANTIN: Aventură în Paris, Focul din Chicago şi revista Bizantin Melody.
FEMINA: Stăpânul junglei şi jurnal Fox şi Bremen.
ROXY: Atac în Mediterana şi jurnal Metro
ELYSEE: Suzana şi Jurnal Paramount.
FORUM: Trei camarazi şi Alaska şi In vacanţă.
CORSO: Cei 4 spioni, jurnal şi completare şi Calul de mare.
AIDA: Viaţă de artist şi Haimanaua.
AMERICAN: Oameni cari înfruntă moartea, O familie trăsnită şi industria porcelanului Meissen.
ATENEUL TEI: Proscrisul şi Rosalie.
BARCELONA: Stan şi Bran la Holiwood. Sub roba roşie, Complectare Oci Ciornia şi trupă de rereviste.
CARMEN: Rohin Hood şi Muzica e viaţa mea.
COTROCENI: Blocada şi Holliwood hotel.
DICHIU: Casa din Malta, Sfidătorii aerului şi Jurnal.
DACIA: Omul ca mască (Mascatul).
DIANA: Spaima vestului sălbatic, Omul care prezice moartea şi artişti.
DOINA: Mormântul lui Ghinghis-han şi Prinţesa Patinajului
EDISON: Frou-Frou şi Legea nu iartă.
FLORIDA: Adriane Lecouvreur şi Haimanaua (Aventurile lui Tom Sawyer) şi Obiceiuri. Ind casnică
FRANKLIN: Alarmă în Peking şi 100 băeţi şi o fată.
GLORIA: Gibraltar şi Cinci milioane costă un moştenitor şi Leagănul.
IZBANDA: Ultima baricadă şi Sultanul din Rungay şi Haway, Paradisul Pacificului.
ILEANA: Prin junglă.
LIZEANU: O anumită femeie şi Ţiganii.
LIA: Suflete în ceaţă şi Revista rerevistelor cu fraţii Ritz şi Insula Ceylon P. 2.
LUCIFER: Ultimatum şi Blocada.
MARCONI: In vâltoarea valsului (Trois valses), Flăcări la Orizont, Jurnal şi trupa de reviste M. Nedeianu şi Cu skiurile prin munţi.
MARNA: Suez şi Fraţii Ritz în Călăreţii veseli şi trupă de artişti şi Dela Gibraltar la Quebec P. 2
MILANO: Ultimatum şi Frivola d-ră Brent.
MODEL: Senorita şi Bulu — Tigrul alb
PARIS: Brigada morţii şi Fiul păcatului şi Oraşul Stuttgart
NISSA: Aventurile lui Marco Polo şi Manuela.
NERO: O familie trăsnită şi Manechinul.
NONI: Tigrul din Arizona şi Submarinul D. I, pe scenă om de fier.
OMNIA: Trei camarazi şi Jocheul roşu.
ODEON: Gibraltar şi Surâs din Viena şi Dela Damasc la Ierusalim P. 2.
PACHE: Rohin Hood şi Scandal fără motiv.
PAX: A 8-a nevastă a lui Barbă Albastă şi Nomazii.
RIALTO: Aventurile lui Marco Polo şi Stella Dallas şi Pe valea Rhinului.
RAHOVA: Crima Nataliei Roguin şi Ultimatum şi Suedia, o ţară pitorească.
SPLENDID: Gibraltar şi Răzbunarea zeului Siva şi Dela Madera la Cuba P. 1.
REX: Vreau să mă mărit si Femei în lanţuri şi Grota lui Fingal.
TRIUMF: Ultimul gangster şi Insula ocnaşilor.
TOMIS: Vis de tinereţe şi Valea giganţilor şi Frumuseţile Mării Baltice.
UNIC: Amanda şi Revista revistelor cu fraţii Ritz.
VOLTA-BUZEŞTI: Vis de tinereţe, Valea giganţilor, şi Muzeu din München şi revistă.
VOLGA: Albă ca zăpada şi cei 7 pitici şi O lacrimă ascunsă şi Insula Ceylon P. 1.
VENUS: Suflete în ceaţă şi Răzbunarea zeului Siva.

Football Football Football

Boteanu va fi operat pe cheltuiala d-lui general Dombrowsky

Se știe că Boteanu trebue să fie operat din nou deoarece nici a doua operație nu a isbutit.

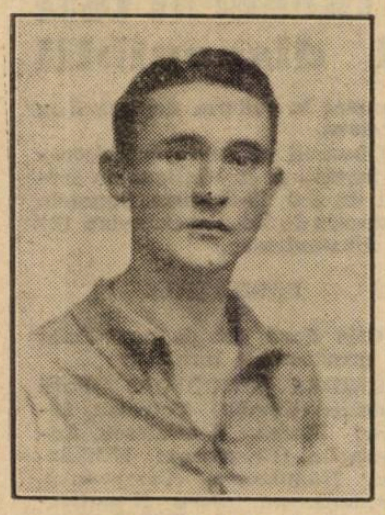

BOTEANU

Eri după amiazi, Boteanu a fost văzut de d-l general Dombrowsky, care a declarat că toate cheltuelile necesitate de operație și întreținere în tot timpul cât Boteanu nu va juca, vor fi suportate de domnia sa.

Matchul Unirea Tricolor-Mociornița se amână

Divizionara B. Mociornița-Colțea din Capitală a trimis F. R. F. A. o adresă prin care — de comun acord cu adversarul său — solicită amânarea matchului cu Unirea Tricolor fixat pentru 12 Martie la sfârșitul campionatului

Ieri, Macaby a dispus de Metaloglobus cu 7-2 (4-0)

Duminică, dudeștenii joacă la Ciocanul cu Astra-Moreni

In cadrul pregătirilor în vederea returului Diviziei Naționale B. Macaby a susținut eri după amiază un match de antrenament în compania echipei Metaloglobus.

După 90 minute de joc în care au manifestat o formă excelentă în special în atac, dudeștenii au câștigat cu 7-2 (4-0) prin punctele marcate de Hermann (3), Szika (2), Bărbulescu și Lupu. Pentru învinși au înscris Alterovici și Figaro.

Macaby a aliniat următoarea formație:

Kerkai—Havas, Csajka—Mihailovici, Kransz, Șmilovici—Lupu, Szika, Bărbulescu, Hermann, Mitroi.

Duminică la ora 11 dim., Macaby va întâlni la „Ciocanul" pe Astra din Moreni, recenta învingătoare a Prahovei.

Important!

ASPIRIN numai in tablete

Respingeți cu hotărâre orice praf căci ASPIRIN se vinde numai în tablete! Observați ca fiecare tabletă să poarte crucea „Bayer"!

BAYER

CUPA ROMANIEI NU POATE FI ASASINATA...

... PENTRUCA E PREA PUTERNICA ŞI FOARTE NECESARA

Un ziar de specialitate — această formulă este un simplu secret al lui Polichinelle — vine cu o propunere senzațională și mai ales semnificativă pentru o anumită mentalitate, care se chiamă totuși generic, sportivă.

Propunerea? Pur și simplu să fie mărit numărul echipelor din divizia națională la 16. Modalitatea: să fie desființată Cupa României.

Interesant, nu?

Dar mai ales semnificativ. Vă aduceți aminte că la sfârșitul campionatului trecut am scris cu toate forțele noastre că trebuesc menținute în prima divizie națională cele două cluburi „românești" Universitatea și Unirea Tricolor.

Era credința noastră și am apărat-o cu fanatism. Pe planul unor valori, pe care le găseam neapărate pentru viața noastră sportivă activitatea grupărilor, care au fost retrogradate, era necesară până la indispensabil.

Același ziar de specialitate, care propune acum — senzațional și cu convingere susținută (nu numai cu fonduri morale) — schimbarea prin mărirea numărului echipelor participante, a fost tot atât de convins contra acestei augmentări cu semnificație înaltă.

Seriozitatea formulei a fost identificată cu seriozitatea probei campionatului național, o întreagă economie complicată a fost opusă pretențiilor noastre dezinteresate.

Și cu ce forță! Sărmanul nostru entuziasm! Părea atât de jenat în fața lanțurilor logice ale oponenților!

Am pierdut cu satisfacția de a fi propus un lucru frumos. Și necesar unei înoiri, care putea fi mare.

Schimbarea de atitudine este semnificativă.

Și foarte probabil, rentabilă. Dar vom reveni, cu sinceritatea, care a caracterizat toate acțiunile noastre.

In rândurile de față nu vrem să ne ocupăm însă decât de partea secundă a propunerii.

Aceea, care constitue modalitatea de realizare practică a primei părți: desființarea Cupei României.

Motivul adus: competiția cupei este o competiție deficitară pentrucă — fiind o competiție eliminatorie — nu e pe placul publicului nostru. Ceiace firește nu este deloc adevărat. O dovadă? Nu e nevoe de consultarea statisticilor. Numai de memoria noastră.

Intr'adevăr, asistența, care a fost înregistrată la matchul de Cupă dintre Venus și Rapid n'a mai fost înregistrată nici la matchurile de cupa Europei Centrale.

Iar în provincie toate matchurile de cupă au însemnat adevărate recorduri de spectatori.

Dar, pentru ce să legăm toate competițiile de succesul lor financiar? Să nu mai fim în stare să gândim altfel decât ca la bursă?

Sportivitatea să fie o valoare atât de secundară încât să cedeze oricăror alte valori de moralitate suspectă?

Noi credem că nu.

Cupa României este competiția celor mici în sensul că promovează pe primul plan echipe, cari altfel ar fi rămas condamnate la un anonimat perpetu.

Cazul Minerului, al Monitorului Oficial, al lui D.V.A. și al C.A.M.T., care a jucat în finală cu Rapid și a făcut o figură excepțională... iată atâtea lucruri, cari fac să fie preferată sportivitatea înaintea considerentelor financiare.

Se va spune că grupările noastre nu pot trăi din sentimente sau idealism. De acord.

Nu acordăm nici noi vreo oarecare putere nutritivă acestor elemente afective. Decât că, orice s'ar spune, profesionismul nu exclude sportivitatea.

Pentru cel mai mare club profesionist sportivitatea este o noțiune tot atât de puternică și dominantă ca pentru oricare club amator.

Cupa României trebue să dăinuiască pentrucă reprezintă integral toată concepția modernă a sportului și a modului de viață.

Competiția Cupei este puternică în toate țările, unde ea există.

Să fie publicul nostru un public special — adică stupid —? Imposibil.

Aceasta era și părerea ziarului acum șease-șeapte luni.

Footballul românesc urmează firește o evoluție rapidă dar ea nu poate bate recordul lui G. E. T. Eyston.

Publicul, care în vara trecută venise într'un număr formidabil să vadă matchul de Cupă dintre Rapid și Venus, să se fi schimbat atât de profund încât să nu mai agreeze acest gen de matchuri?

Iată ceiace nu poate fi crezut.

Sau confratele — îl rugăm să ne facă cinstea de a admite să-l numim astfel — este de părere că un match de campionat între al... 15-lea și al 16-lea clasat ar fi mai interesant decât o întâlnire de Cupa României?

Noi îl cunoaștem. E prea inteligent pentru a spune asta.

Petre Steinbach

„Echipa de Sâmbătă" a roș-albaștrilor din nou învingătoare cu 2-1...

...De data aceasta la antrenament

Naciu inter-dreapta și Palmer extrem stânga, Dunăreanu și-a făcut o reintrare promițătoare

Departe de a se fi culcat pe laurii cuceriți Sâmbăta trecută și, în consecință, de a desconsidera matchul de Duminică, cu U. D. R., Juventus s'a antrenat foarte serios săptămâna aceasta.

Chiar eri roș-albaștrii au făcut pregătiri intense pe terenul Distribuției dela Mogoșoaia. Și pe drept cuvânt, căci U. D. R. nu-i adversarul care se lasă intimidat chiar când joacă pe teren străin. In plus, deține o formă foarte bună, care promite mult și în special Juventusului...

MULȚI PREZENȚI LA ANTRENAMENT

Așadar, eri după amiază roș-albaștrii s'au antrenat în prezența comisiei technice.

Absenți, dintre jucători: Petrescu, care a avut examen de doctorat, Dragomirescu indispus, Cotruță e răcit, și Sadovsky care, accidentat, nici nu va juca Duminică.

PREGATIRI PRELIMINARE...

Frigul pătrunzător a determinat pe Korony să conducă la începutul antrenamentului, câteva mișcări de... încălzire, constând din câteva ture și exerciții de condiție.

APOI CU BALONUL LA DOUA PORȚI

Partea a doua a antrenamentului a constat din două reprize a 20 de minute la două porți.

Echipele — A și B — au avut următoarele înfățișări:

A: Endreffy-Tătar-Constantinescu-Gorgorin, Micu, Brandabur-Oană, Naciu, Zăinescu Prassler, Palmer.

B: Szepi-Drăgulescu, Georgescu-V. Constantinescu, Flamaropol, Porojan-Schira, Korony, Drăgan, Vulcănescu, Dunăreanu.

De fapt, echipa A reprezenta formația de Sâmbătă, care a dispus de Sportul Studențesc.

Și eri a câștigat și tot cu 2-1. De data aceasta au marcat Prassler și Pană; pentru învinși, Dunăreanu.

NOTE...

Din modul cum au „mișcat" roș-albaștrii, s'au distins în mod special Gorgorin, Oană, Prassler, Palmer, Flamaropol, Drăgulescu și Dunăreanu. Acesta din urmă și-a făcut o reintrare plină de promisiuni, mai ales că nu se mai resimte de pe urma accidentului suferit în toamnă în cursul matchului cu F. C Carpați.

Zăinescu, așa sgribulit de frig cum arăta, a lăsat să se întrevadă că nu se simțea în largul său, Naciu deseori a uitat că joacă inter și se năpustea pe extremă, Drăgan a avut câteva frumoase sclipiri, iar portarul... Szepi a dovedit aptitudini de... manager.

Astăzi, jucătorii juventiști vor fi duși la baie și masaj, urmând ca Sâmbătă să treacă la odihnă meritată și necesară, înainte de un match ca acela cu U. D. R.

ECHIPA PENTRU JOCUL DE DUMINICA

Formația care va fi opusă reșițanilor nu va fi alcătuită de cât astăzi. Insă, e foarte probabil să fie menținută echipa care a dispus de Sp. Studențesc, cu singurele excepții:

Endreffy portar și Gorgorin half, în locul lui Petrescu.

Noui delegări de arbitri

In cursul zilei de eri F.R.F.A. a primit două telegrame prin cari d-nii arbitrii Petru Vasile și cpt. Vuia s'au declarat indisponibili.

In locul d-lor C. C. A. a delegat pentru matchul Juventus—U. D. R. pe d. A. Mureșan (Cluj), iar pentru Victoria—Rapid pe d. Ionescu-Tope (Ploești).

Football Football Football Football Football Football Football

In suburbana Grivița

Cu echipa „Biruința", despre ea și despre conducătorii ei...

Majoritatea grupărilor districtuale — cu excepția celor corporative — sunt împovărate de multe greutăți, datorită lipsei de fonduri.

Dar printre aceste cluburi mici — cu greutăți mari — se mai găsesc și unele cari nu cunosc aceste lipsuri și deci toate greutățile sunt întâmpinate cu indiferență.

Mulți se vor întreba care este această echipă necorporativă care nu cunoaște necazurile și lipsurile cluburilor mici. Și totuși această echipă există — și se numește Biruința.

Nu o cunoașteți, desigur!

Nu activează nici în divizia A, nici în divizia secundă, ci în categoria II-a a campionatului districtual.

Chiar ceva mai mult; este o grupare de cartier, cu sediul în comuna suburbană Grivița.

Să nu credeți că în comunele suburbane nu se joacă fott-ball! Putem spune cu drept cuvânt că pe aceste maidanuri se descoperă elemente valoroase cari ajung mai târziu vedetele cluburilor.

Și exemple avem destule.

ECHIPA STRAZII BIRUINȚA

Mai mulți tineri cari locuiau în str. Biruința a acestui cartier, din proprie inițiativă și-au alcătuit o echipă de football.

Fără multă ezitare echipa a fost întocmită și băeții au trecut la fapte.

Maidanul din cartier era populat în fiecare zi de acești entuziaști sportivi, cari băteau balonul până seara târziu.

Intr'o după amiază călduroasă de primăvară — a anului 1930 — tânăra echipă susținea un important match de football.

Toate fazele se desfășurau sub privirile unei persoane care urmărea dintr'un colț ascuns al maidanului, pe fiecare jucător în parte.

Și acest observator secret era nelipsit dela aceste jocuri.

Intr'o zi a fost descoperit.

Era d. Cicerone Dumitrescu, un consacrat sportiv și om de vază în cartier.

Văzând că acești tineri sunt talentați și mai ales dornici să practice acest sport, le-a propus să-i înscrie în gruparea Ateneului Vasile Pârvan, pe care o înființase d-sa.

Toți jucătorii au primit bucuroși această propunere și în toamna anului 1934, jucătorii de odinioară de pe maidan, apar pe teren sub culorile grupării Biruința.

Acum erau jucători în puterea cuvântului: activau într'o grupare afiliată.

Greutățile grupării erau suportate la început de d. Cicerone Dumitrescu, care depunea tot sufletul pentru echipa ce-o înființase.

Problema echipamentului a fost rezolvată ușor.

Fabrica nouă de mătase,—din acest cartier, — a oferit tricouri pentru jucători, iar o altă fabrică a pus o autocamionetă la dispoziția echipei pentru a transporta jucătorii pe terenuri Jucătorii au răsplătit și ei la rândul lor, sacrificiile conducătorului.

Au luptat în campionat cu multă râvnă, reușind să se claseze în locul al treilea în categoria, în care activau.

In anul 1936 Biruința promovează în categoria II-a, în care activează și astăzi.

NOROCUL VINE PESTE NOAPTE

In a doua jumătate a lunei Octombrie — a anului 1938 — este numit primar al comunei suburbane Grivița d. col. B. Duma.

Președinția clubului a fost oferită d-sale care a acceptat cu multă plăcere să contribue la progresarea acestei grupări.

Venirea d-lui col. Duma la conducerea grupării Biruința s'a produs în momentul când acest club avea nevoe de un astfel de președinte.

D. col. Duma, un sportiv convins și om de inițiativă a înțeles să facă din grupărea d-sale o echipă exemplu și totdeodată jucătorii disciplinați cu care să se poată mândri.

Col. B. DUMA

Deși este de puțin timp conducătorul acestei grupări, a realizat multe lucruri utile, atât pentru echipă, cât și pentru comuna al cărei diriguitor este.

UN STADION IN PERSPECTIVA

Pe terenul primăriei locale s'a amenajat un frumos teren de football care va fi în curând una din arenele moderne ale Capitalei.

Lucrările au început încă din toamna trecută și vor continua cu intensitate în această primăvară.

Până în prezent s'a procedat la îngrădirea și gazonarea terenului de joc.

Se va amenaja o pistă de sgură, precum și terenuri de volley, basket-ball și rugby.

Exteriorul arenei va fi luminat și de jur împrejur vor fi plantați pomi — cari să dea arenei un aspect așa cum nu-l au multe din terenurile noastre.

Vara se vor organiza pe teren serbări pentru a prilejui cetățenilor din comună distracții plăcute pe stadionul propriu.

Inițiativa d-lui col. B. Duma este lăudabilă și dorim și celorlalte grupări de a avea la conducere o asemenea persoană.

MEMBRI NUMEROȘI

Redăm mai jos comitetul de conducere al grupării :

Președinte: col. B. Duma.

Vice-președinți : comandor Al. Cantacuzino-Pașcanu și Th. Florea.

Secretar : Gh. Antonovici.

Casier : Cicerone Dumitrescu.

Membri : prof. Ioan Serghiescu, N. Popescu, Octavian Georgescu, Ioan Gebrgescu-Talpă de Fier.

Cenzori: Gh. Matei, Ioan Corney, Ioan Munteanu.

Și echipa: Calciu; N. Popescu, Pantu Hariton, Huter C., Bratu, Tache, Victor Enescu, Radu Petre, Gică Popescu.

Dintre acești jucători trebuesc subliniați Pantu și Huter, cari sunt elemente cu adevărat valoroase.

Acesta este trecutul grupării Biruința, care este astăzi una din puținele echipe districtuale ce nu cunoaște greutățile, datorită conducătorilor ei, cari sunt cu adevărat gospodari — adeverind prin aceasta că : „Omul sfințește locul".

ȘT. IONESCU

La Obor

Unirea Tricolor a învins Socec Lafayette cu 3-0 (0-0)

...și și-a încercat toți jucătorii disponibili

Eri, după amiazi, pe arena din fața gării de Est, Unirea-Tricolor a făcut ultimul antrenament în vederea deplasării la Craiova.

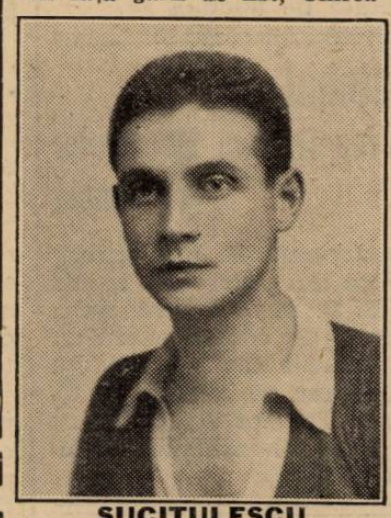

SUCITULESCU

Oborenii au jucat cu Socec—Lafayette și au câștigat cu scorul de 3-0 (0-0) prin punctele marcate de Teodor Octavian (2) și Alexandrescu.

FORMAȚIILE

Cele două echipe au aliniat cu următoarele formații:

UNIREA TRICOLOR: Iliuță Ionescu (Zamfir), Petrescu, Iliescu; Florea, Sucitulescu, Anghelache (Cristescu); Mihăilescu, Dumitrescu (Câmpeanu), Alexandrescu, Alecu (Dumitrescu), Teodor Octavian.

SOCEC LAFAYETTE: Stanciu (Gabriel), Sitaru, Ginav; Pop, Dobeș, Nicu, Popescu, Congo, Ștefănescu, Barbu, Dumitrescu.

A fost un antrenament izbutit în care s'a remarcat linia de atac a oborenilor.

Mari prefaceri la Sporting Club din Pitești

Pitești, 2 (prin telefon). — In sânul grupărei locale Sporting Club s'au produs, în ultimul timp, mari schimbări.

D. Emil Varabiescu, președintele grupărei, a epurat, încetul cu încetul din comitet, toate persoanele cari nu activau destul de intens pentru buna propășire a grupărei, astfel că astăzi comitetul este format din cele mai distinse personalități sportive din localitate. De asemenea au mai fost introduși în comitet persoane cari în mod normal trebuiau să ocupe un post de răspundere și care prin diferite mașinațiuni și intrigi au fost îndepărtate.

Odată epurațiunea făcută în comitet s'a decis ca începând din acest sezon secțiunea de football să fie reorganizată complet.

In acest scop în cursul săptămânei viitoare se va face pe terenul dela strand, primele două antrenamente.

In ceeace privește activitatea oficială ea va începe în prima jumătate a lunei Aprilie când se vor inaugura seria matchurilor amicale și când vor evolua pe terenul local și sub regia Sporting-Clubului, câteva echipe din prima noastră ligă.

Oricum, un început destul de promițător.

Gloria a dispus de Militari cu 2-1 (0-0)

Jocul începe în favoarea Gloriei care cu toate că are și vântul în față reușește să-și domine adversarul. Militari contra-atacă și reușesc de multe ori să puie poarta Gloriei în pericol. Ambele apărări fiind în formă, nici una din echipe nu poate marca și, prima repriză rămâne albă.

In repriza II, Gloria începe să forțeze alura și reușește chiar în primele minute să înscrie prin Gelu II printr'un schoot bombă; tot el marchează al doilea goal. Militari începe să-și revie și spre sfârșitul matchului reușește să marcheze prin Ionescu.

S'au remarcat: BELU II, cel mai bun din 22, Donciu, Culina, Belu I, dela Gloria și Paraschivescu I, Manole, Mincea și Eftimie dela Militari.

GLORIA : *Antonescu (Ionescu), Belu I, Culina, Stepleanu, Lupsa, Economul, Dron I, Dron II, Iordache, Donciu, Belu II.*

Militari : *Eftimie, Mincea I, Rusu, Costică, Neacșu, Dodoi, Dobre I, Paraschiva II, Ionescu, Nedelescu și Paraschiva I.*

Poșta redacției

D-lui E. BOGZA—CLUJ. Acceptăm oferta. Trimiteți adresa exactă spre a vă da instrucțiunile noastre, și două foto-legitimații.

D-lui AL. GHELER-BRAȘOV. Ca mai sus.

Jale în orașul Banilor

Admițându-se recursul Minerului, Rovine Grivița pierde orice șansă pentru primul loc, iar Craiovan intră în zona retrogradării

Am arătat pe scurt, zilele trecute, că într'una din ședințele ținute în cursul acestei săptămâni, biroul federal a judecat și admis un recurs al grupării Minerul din Lupeni, în legătură cu un joc cu Rovine Grivița câștigat pe teren de primul cu 4:0 și pierdut ulterior la masa verde cu scorul regulamentar.

ISTORICUL CAZULUI

Deoarece este cam mult de când cazul a fost judecat de C.C.N. și C.S.A. socotim util să revenim.

După cum am specificat, matchul Minerul — Rovine Grivița disputat la Lupeni a fost câștigat pe teren de primii cu 4:0. La omologare, comisia campionatului național a găsit că ambele cluburi jucaseră suspendate și le-a dat match pierdut la amândouă cu 0:3.

Atât Minerul cât și Rovine Grivița au făcut apel. La comisia superioară, apelul primului a fost respins pe motiv că nu plătiseră taxa — deși contabilitatea F.R.F.A. referase pe apel că gruparea a fost debitată în cont cu taxa de apel.

In schimb a fost admis apelul Rovinei Grivița dându-i-se match câștigat la scorul de 3:0.

RECURSUL

Minerul socotindu-se nedreptățit, a făcut recurs la comitetul federal. Acesta a găsit întemeiate motivele recurentului, dându-i câștig de cauză și înapoindu-i cele două puncte câștigate pe teren.

CLASAMENTUL GRUPEI DE SUD A SERIEI VESTICE, SE MODIFICA

O primă consecință a admiterii recursului Minerului este modificarea clasamentului grupei din care face parte.

Il dăm mai jos așa cum este:

C.A.M.T.	9	8	0	1	32: 9	=16
Jiul	9	7	0	2	24:11	=14
Rovine Grivița	9	6	0	3	17:12	=12
C. F. R.	9	5	0	4	13:11	=10
C. A. O.	9	5	0	4	30:14	=10
Vulturii	9	5	0	4	21:24	=10
Minerul	9	4	0	5	21:16	= 8
Craiovan	9	4	0	5	17:20	= 8
Șoimii	9	0	1	8	7:36	= 1
Unirea M. V.	9	0	1	8	5:54	= 1

ROVINE GRIVIȚA A PIERDUT ORICE ȘANSE PENTRU PRIMUL LOC

Adversarul Minerului a avut în clasament o situație strălucită era la egalitate de puncte cu Jiul și doar la două puncte diferență de leader. Pierzând jocul cu Minerul, craiovenii nu mai au nicio șansă pentru a concura la primul loc

CRAIOVAN AMENINȚAT DE RETROGRADARE

Mai tristă este situația celeilalte grupări din capitala Olteniei Craiovan. Situată la locul al 6-lea a trecut acum cu un loc mai jos, fiind amenințată de retrogradare. Clubul trece momentan printr'o accentuată criză și morală și materială Noul ghinion i-a deprimat și mai mult

football football football football football football football football

F. C. Rapid a înființat „condică de prezență" la antrenament

Din nou apărarea a învins atacul

Eri după amiază F. C. Rapid s'a antrenat pe arena sa din Giulești. După cum am anunțat de ieri, s'a insistat asupra condiției în special. Cu balonul s'a jucat la două porți între atac și apărare.

PREZENȚII

Au luat parte la antrenamentul de eri P. Rădulescu, Negru, Wetzer, Marton, Lengher, Rășinaru, Costea, Rafinsky, Moldoveanu, Baratky, Auer, Dan Gavrilescu, Roșculeț și Horotan.

BARATKY

CUEDAN E BOLNAV

Dintre absenți Cuedan are un motiv serios: este ușor gripat. Vintilă în schimb a lipsit cu totul nemotivat, ca și Bogdan de altfel.

CONDIȚIE FIZICA

Antrenamentul a început prin exerciții pentru condiție. S'au făcut câteva ture, sprinturi prelungite, exerciții de gimnastică, suplete și respirație.

Toți cei prezenți au arătat o dispoziție excelentă și conducerea speră mult pentru viitorul match.

APARAREA A INVINS DIN NOU ATACUL

S'au făcut apoi din cei prezenți două echipe și s'a jucat la două porți: apărarea contra atacului. Din nou apărarea a învins cu scorul de 6:5.

ȘI RAPID ARE COMISIE TECHNICA

Au asistat la antrenamentul de eri d-nii Alfred Fulga vice președintele grupării Bauer, Petrovici și Ungureanu membrii comisiei technice a Clubului. Aceasta a fost numită după adunarea generală care s'a ținut la sfârșitul lunei trecute.

ALTA INOVAȚIE: REGISTRUL DE PREZENȚE LA ANTRENAMENTE

Dat fiind faptul că jucătorii nu prea se băteau să vie la antrenament comitetul clubului a decis să se înființeze un registru de prezențe la antrenamente. Ficare jucător va semna de prezență iar absențele neserios motivate vor fi sancționate prin amende serioas.

S'A FORMAT LOTUL PENTRU CLUJ

Comisia technică s'a întrunit aseară și a format lotul din sânul căruia se va alcătui echipa ce va înfrunta Duminică pe Victoria.

Iată-l: P. Rădulescu, Negru, Marton, Wetzer II, Lengher,

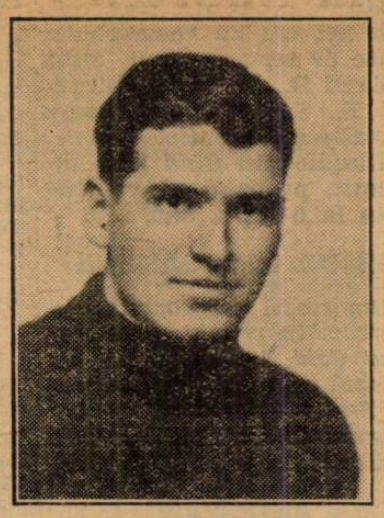

PETRICA RADULESCU

Vintilă, Rășinaru, Costea, Bogdan, Moldoveanu, Baratky, Auer, Dan Gavrilescu, și Roșculeț.

F. C. Rapid va părăsi Capitala astăseară la ora 22 îndreptându-se spre Cluj. Comitetul a hotărît ca plecarea să fie azi pentru ca băeții să aibă timp suficient să se odihnească știind că un match cu Victoria la Cluj este excepțional de greu.

MOLDOVANU

Adunarea arbitrilor de football din Ploești s'a amânat pentru 7 Martite

Ploești, 2. — **Adunarea generală ordinară a arbitrilor de football, neputându-se ține din cauză că nu s'a întrunit numărul de membri cerut de statut, s'a amânat pentru Marți 7 crt. când se va ține cu orice număr de membri prezenți.**

Pregătirile universitarilor

Ieri, Dobo s'a ocupat în mod special de Duce, Drăgan și Ghenea

Antrenament de condiție și ansamblu în compania Monitorului Oficial, cu care Sportul a terminat la egalitate

Ultimul antrenament al Sportului Studențesc în vederea matchului cu Chinezul, dela Timișoara, s'a desfășurat eri după amiază pe terenul ACSA.

Aproape toți jucătorii au răspuns convocării, cu excepția lui Marinescu care a trebuit să fie prezent la cercul de recrutare și a lui Mitan, care este cam răcit.

Nici Gică Popescu nu s'a antrenat, dar a fost prezent pe teren. Ca spectator....

CEI PREZENȚI...

Astfel că Dobo a putut „lucra" cu: Ghenea, N. Constantinescu, Duce, Bădulescu, Andreescu, Tache, Drăgan, G. Constantinescu, Schulder, Mihăilescu și Ștefănescu.

ANTRENAMENTUL...

a început prin tradiționalele ture și mișcări de condiție. pe care jucătorii le-au executat cu multă atenție și precizie.

Pe fețele tuturor celor prezenți se observa dorința de a face tot posibilul ca să șteargă impresia lăsată în matchul de Sâmbătă printr'o reabilitare la Timișoara.

LA DOUĂ PORȚI CU MONITORUL OFICIAL

După aceste pregătiri de condiție, o echipă complectată cu câțiva juniori a jucat la două porți în compania Monitorului Oficial. Jocul a constat din două reprize a 30 de minute și s'a terminat cu rezultatul de 5—5.

Universitarii au înscris prin Ștefănescu (2), Mihăilescu, Duce și Ghenea (ultimii doi au jucat înaintași).

DRĂGAN, DUCE ȘI GHENEA LA LUCRU...

După terminarea celor două reprize, Dobo s'a ocupat în mod special de Duce, Drăgan și Ghenea, cu care a lucrat foarte serios, silința acestora și rezultatul constituind o satisfacție pentru Dobo.

STOP ...

● GRUPAREA districtuală „Metropola" se deplasează Duminică la Ploești unde va întâlni formația locală Feroemail.

● D. maior I. Brezeanu, *vice președintele grupării Arsenal a fost avansat la gradul de lt.-col. Transmitem pe această cale felicitările noastre emeritului sportiv.*

● A. S. C. „Venus" convoacă

CAUTAM CORESPONDENȚI CAPABILI LA:

BAIA MARE
CAREII MARI
LUGOJ
R.-VALCEA
ROȘIORII DE VEDE
RADAUȚI
SATU MARE
CAMPIA TURZII
SIMERIA
ALBA IULIA

Ofertele, însoțite de corespondențe de probă, se vor adresa secretariatului de redacție al „UNIVERSULUI-SPORT".

Numai 5 jucători la antrenamentul Venusului...

Motivul; matchul cu Ripensia

Impresie stranie pe stadionul din Splaiu. Pe imensul patrulater de iarbă „vernil" numai cinci jucători. Mișcările lor în spațiul acela de neobicinuită libertate sunt par'că mai încete.

GAIN

Pentrucă la antrenamentul de eri al Vensului n'au participat decât cinci jucători: Bărbulescu. Gain, Ștefănescu, Colea și Ene.

Motivul acestor absențe în massă: matchul cu Ripensia, disputat Luni după amiază.

Jucătorii, cari au jucat tot matchul, au făcut antrenament Miercuri și vor face al doilea antrenament azi.

Cu începere de săptămâna aceasta jucătorii liberi — Iordache, Orza, David, Humis și Bodola — sunt obligați să vină la teren în fiecare dimineață pentru a face antrenamente ușoare: gimnastică, punching-ball.

NOUTATI DIN... SANATORIU

Bolnavii Venusului merg foarte bine.

Contra Tricoloruiui va juca tot Iordăchscu. David va relua antrenamentul Marți și va apăra poarta Venusului în matchul următor.

Demetrovici? Splendid. El nu va fi însă introdus în echipă în matchul de Duminică.

Linia de mijlocași a dat satisfacție în ultimul match și nu este deloc util ca Demetrovici să fie supus unui efort mai mare.

Și la fel de frumoasă este situația lui Albu, care, după cum se știe, a suferit de o gripă serioasă.

Așa dar toate veștile din sanatoriul venusist sunt cât se poate de bune.

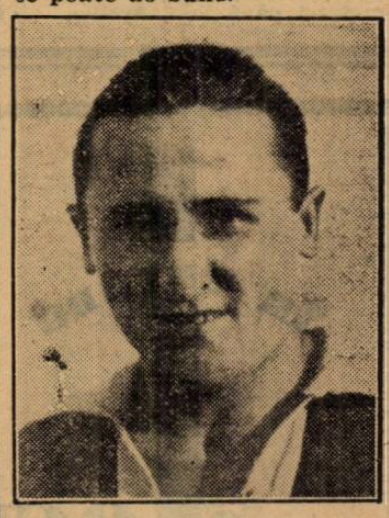

BARBULESCU

Cel mai fericit este firește d. dr. Anton Ionescu, care-i un medic „sui generis" : nu-i bucuros când are de lucru (cu echipa, firește).

Știri și convocări

● A. C. S. Băneasa, convoacă pentru Duminică 5 Martie a. c., orele 11.30 a.m., în vederea depunerii jurământului, pe toți membrii și jucătorii legitimați ai acestei asociații.

Depunerea jurământului va avea loc în localul școalei primare din Băneasa.

Prezența este obligatorie, lipsurile fiind sancționate.

*

A. S. C. „Vergu" aduce la cunoștința membrilor săi că adunarea generală extraordinară va avea loc, Duminică 5 Martie, la ora 9 dim., iar în caz că nu se vor aduna toți membrii, adunarea va avea loc la ora 10 precis din aceiași zi, cu orice număr de membri, în sala băncii populare „Vergu" din calea Călărașilor, colț cu șos. Mihai Bravu.

Ordinea de zi este următoarea:

1) Darea de seamă de activitate pe 1938—1939.
2) Raportul cenzorilor.
3) Descărcarea comitetului de gestiunea 1938—1939.
4) Demisia comitetului.
5) Alegerea noului comitet.
6) Votarea bugetului pe 1939—1940.
7) Diverse chestiuni.

*

„Dacia-Traiană" convoacă pentru Duminică 5 Martie, ora 8 dim. pe terenul Unirea-Tricolor, pe următorii jucători:

Leonte Ștefănescu, Gică, Vărzaru, Papaianopol, Dobrescu, Mateescu, Paul, Costică, Grigoriu și Scutaru.

Rezerve: Jean, Duțescu și Traian Filipescu.

*

„Vergu", secția de foot-ball convoacă pentru astăzi 3 Martie, la ora 15, pe terenul din parcul „Vergu" pe toți jucătorii săi la antrenamentul care va avea loc sub conducerea d-lui Petre Tănase.

Orice absență va fi sancționată.

PAGINA HIPISMULUI

Programul stagiunii de Primăvară dela hipodromul Băneasa

Programul meetingului de primăvară dela Băneasa a fost publicat. Pe marginea lui am făcut comentariile de rigoare.

Azi vom începe publicarea condițiunilor alergărilor.

ZIUA I-a, LUNI 10 APRILIE

I. *Premiul de Deschidere.* Pr. I, 30.000 lei. Pr. II, 7.500 lei. Pr. III, 3.700 lei. Pr. IV, 1.800 lei. *Dist. cca. 1500 m.* (P.V.). Pentru orice cai din orice țară, de 3 ani, maiden. Greutate 58 kg.

Intrare 90 lei până la 4 Aprilie. Incă 135 lei pentru caii neretrași până la 6 Aprilie.

II. *Premiul Dulău.* (Alergare de vânzare). Pr. I, 20.000 lei. Pr. II. 5.000 lei. Pr. III, 2.500 lei. Pr. IV. 1.200 lei. *Dist. 1400 m.* (P.I.). Pentru orice cai, din orice țară, de 3 ani și mai sus de vânzare pentru 70.000 lei. Greutate: 3 ani 50 jum. kg., 4 ani 59 kg., 5 ani și mai sus 60 kg. Pentru fiecare 10.000 lei mai puțin declarat de vânzare, se va primi câte 1 jum. kg. descărcare până la minimum de vânzare 10.000 lei. Orice câștigător dela 1 Aprilie 1938 va lua câte 1 kg. supragreutate pentru fiecare sumă de 20.000 lei, până la maximum 5 kg. Câștigătorul în anul precedent al unui premiu de 40.000 lei sau al unei sume de 120.000 lei va mai lua 2 kg. supragreutate.

Intrarea 60 lei până la 4 Aprilie. Incă 90 lei pentru caii neretrași până la 6 Aprilie.

III. *Premiul Val Vârtej.* (Welter Handicap). Pr. I, 25.000 lei. Pr. II, 6.200 lei. Pr. III, 3.100 lei. Pr. IV, 1.600 lei. *Dist. cca. 1600 m. (P.I.).* Pentru orice cai, din orice țară, de 4 ani și mai sus, cari n'au câștigat dela 1 Aprilie 1938 o sumă de 90.000 lei nici un premiu de 60.000 lei. Greutate minimă 45 kg. Handicapul se va publica la 5 Aprilie.

Intrarea 75 lei până la 4 Aprilie. Incă 100 lei pentru caii neretrași până la 6 Aprilie.

IV. *Premiul Expresul.* Pr. I, 40.000 lei. Pr. II, 8.000 lei. Pr. III, 4.000 lei. Pr. IV, 2.000 lei. *Dist. 1000 m.* (L.D). Pentru orice cai, din orice țară, de 3 ani și mai sus, cari n'au câștigat dela 1 Aprilie anul precedent un premiu de 100.000 lei. Greutate: 3 ani 50 jum. kg., 4 ani și mai sus 57 jum. kg. Caii de 3 ani vor lua 1 jum. kg. supragreutate pentru fiecare sumă de 50.000 lei, până la maximum 4 jum. kg. Caii de 4 ani și mai sus vor lua câte 1 jum. kg. supragreutate pentru fiecare sumă de 70.000 lei câștigată dela 1 Aprilie anul precedent, până la maximum 4 jum. kg. Orice câștigător în anul precedent al unui premiu de 70.000 lei va mai lua o supragreutate specială de 2 kg. Caii români primesc 2 jum. kg.

Intrarea 120 lei până la 4 Aprilie. Incă 180 lei pentru caii neretrași până la 6 Aprilie.

V. *Premiul Betelie.* Pr. I, 35.000 lei. Pr. II, 8.000 lei. Pr. III, 4.000 lei. Pr. IV, 2.000 lei. *Dist. 1700 m.* (P.N.). Pentru armăsari și epe din orice țară, de 3 ani, cari n'au câștigat o sumă de 90.000 lei. Greutate 55 kg. Orice câștigător va lua câte 1 jum. kg. pentru fiecare sumă de 25.000 lei. Câștigătorul unui premiu de 40.000 lei va mai lua 2 jum. kg. Caii români primesc 2 jum. kg. descărcare.

Intrarea 100 lei până la 4 Aprilie. Incă 160 lei pentru caii neretrași până la 6 Aprilie.

VI. *Premiul Mixi.* (Alergare mixtă). Pr. I, 25.000 lei. Pr. II, 6,200 lei. Pr. III, 3.100 lei. Pr. IV, 1.600 lei. *Dist. 1800 m.* (P.N.). Pentru orice cai, din orice țară, de 3 ani și mai sus, cari n'au câștigat dela 1 Aprilie anul precedent, dacă au 4 ani și mai sus un premiu de 35.000 lei nici o sumă de 120.000 lei, dacă au 3 ani un premiu de 25.000 lei. Greutate: 3 ani 47 kg., 4 ani 57 kg., 5 ani și mai sus 58 kg. Orice câștigător va lua câte 1 jum. kg. de fiecare sumă de 25.000 lei câștigată dela 1 Aprilie 1938. Câștigătorul unui premiu de 30.000 lei mai ia 1 jum. kg. Caii declarați de vânzare pentru 70.000 lei primesc 2 kg. pentru 60.000 lei 3 kg.; pentru 50.000 lei 4 kg.; pentru 40.000 lei 5 kg.; pentru 30.000 lei 6 kg.

Intrarea 75 lei până la 4 Aprilie. Incă 100 lei pentru caii neretrași până la 6 Aprilie.

VII. *Handicapul Dunărea.* (Handicap liber și limitat). Pr. I, 50.000 lei. Pr. II, 10.000 lei. Pr. III, 5.000 lei. Pr. IV, 2.500 lei. *Dist. 2000 m.* (P.N.). Pentru orice cai, de 4 ani și mai sus cari fiind declarați în antrenament până la 30 Martie a. c. au câștigat în anul 1938 un premiu de 25.000 lei, dar n'au câștigat în acelaș interval un premiu de 100.000 lei. Greutate maximă la publicare 64 kg. Handicapul se va publica la 31 Martie.

Acceptarea greutăților 370 lei până la 4 Aprilie.

ZIUA II-a, DUMINICA 16 APRILIE

I. *Premiul Sphynx.* (Alergare de vânzare). Pr. I, 20.000 lei. Pr. II, 5.000 lei. Pr. III, 2.500 lei. Pr. IV, 1.200 lei. *Dist. cca, 1600 m.* (P.I.) Pentru orice cai, din orice țară, de 3 ani și mai sus, de vânzare pentru 70.000 lei. Caii declarați mai puțin de vânzare vor primi câte 1 jum. kg. descărcare pentru fiecare 10.000 lei, până la maximum 5 kg. Câști-10.000 lei. Greutate: 3 ani 49 jum. kg., 4 ani 58 jum kg., 5 ani și mai sus 59 jum. kg. Orice câștigător dela 1 Aprilie 1938 va lua câte 1 kg. supragreutate de fiecare sumă de 20.000 lei, până la maximum 5 kkg. Câștigătorul în anul precedent al unui premiu de 40.000 lei sau unei sume de 120.000 lei, va mai lua 2 kg. supragreutate. Orice câștigător în anul curent al unui premiu de 20.000 lei, mai ia 3 kg. supragreutate, al unui premiu de 30.000 lei 4 kg., al unui premiu de 40.000 lei 5 kg. Caii maiden primesc 3 kg. descărcare.

Intrarea 60 lei până la 7 Aprilie. Incă 90 lei pentru caii neretrași până la 13 Aprilie.

II. *Premiul Juvenal.* (Welter handicap). Pr. I, 25.000 lei. Pr. II, 6,200 lei. Pr. III, 3.100 lei. Pr. IV, 1.600 lei. *Dist. 1700 m.* N.). Pentru orice cai, din orice țară, de 4 ani și mai sus, cari n'au câștigat dela 1 Aprilie anul precedent o sumă de 90.000 lei, nici în anul curent un handicap de 25.000 lei sau un premiu greutate după vârsta de 30.000 lei. Handicapul se va publica la 12 Aprilie. Greutate minimă 45 kg.

Intrare 75 lei până la 7 Aprilie. Incă 100 lei pentru caii neretrași până la 13 Aprilie.

III. *Premiul Code.* (Alergare mixtă). Pr. I, 30.000 lei. Pr. II, 7.500 lei. Pr. III, 3.700 lei. Pr. IV, 1.800 lei, *Dist. 1600 m.* (P. N.). Pentr uorice cai, din orice țară, de 3 ani și mai sus, cari n'au câștigat în anul curent un premiu de 30.000 lei, nici dela 1 Aprilie 1938. dacă au 3 ani. o sumă de 60.000 lei, sau două premii de 25.000 lei, dacă au 4 ani și mai sus o sumă de 125.000 lei. Greutate: 3 ani 49 kg., 4 ani 58 kg., 5 ani și mai sus 59 kg. Caii de 3 ani , pentru fiecare sumă de 25.000 lei, iar cei de 4 ani și mai sus pentru fiecare sumă de 50.000 lei, câștigată de la 1 Aprilie 1938 vor lua câte 1 jum. kg. supragreutate. Câștigătorul unui premiu de 40.000 lei în anul precedent va mai lua 2 kg. supragreutate. Orice câștigător în anul curent va mai lua 3 kg. supragreutate. Calul pus de vânzare pentru 75.000 lei va primi 1 jum. kg. descărcare, 50.000 lei 3 kg. pentru 30.000 lei 5 kg.

Intrare 90 lei până la 7 Aprilie. Incă 135 lei pentru caii neretrași până la 13 Aprilie.

IV. *Premiul Girelle.* Pr. I, 80.000 lei. Pr. II, 16.000 lei. Pr. III, 8.000 lei. Pr. IV, 4.000 lei. *Dist. 1600 m.* (P. N.). Pentru epe de 3 ani, din orice țară. Greutate 58 kg. Epele române primesc 2 jum. kg. descărcare.

Intrare 220 lei până la 4 Aprilie. Incă 380 lei pentru caii neretrași până la 13 Aprilie.

V. *Premiul Prince d'Orange II.* Pr. I, 80.000 lei. Pr. II, 16.000 lei. Pr. III, 8.000 lei. Pr. IV, 4.000 ei. *Dist. 1600 m.* (P. N.). Pentru armăsari din orice țară, de 3 ani Greutate 58 kg. Caii români primesc 2 jum. kg. descărcare.

Intrare 22 ei până la 4 Aprilie. Incă 380 lei pentru caii neretrași până la 13 Aprilie.

VI. *Premiul Robur.* Pr. I, 40.000 lei. Pr. II, 8.000 lei. Pr. III, 4.000 lei. Pr. IV, 2.000 lei *Dist. 2200 m.* (P. V.). Pentru orice cai, din orice țară, de 4 ani și mai sus, cari n'au câștigat în anul curent un premiu de 40.000 lei, nici dela 1 Aprilie 1938 o sumă de 280.000 lei. Greutate: 4 ani 54 jum. kg., 5 ani și mai sus 56 jum. Pentru fiecare sumă de 60.000 lei câștigată dela 1 Aprilie anul precedent, se va lua câte 1 jum. kg. supragreutate. Câștigătorul în acelaș interval al unui premiu de 60.000 lei va mai lua 1 jum. kg., a două de 60.000 lei sau unuia de 100.000 lei 3 kg. Câștigătorul în anul curent va mai lua 2 jum. kg. supragreutate. Caii cari n'au câștigat în 1937 și 1938 un premiu de 50.000 lei primesc 2 kg. descărcare. Caii români mai primesc 2 jum. kg. descărcare.

Intrare 120 lei până la 7 Aprilie. Incă 180 lei pentru caii neretrași până la 13 Aprilie.

VII. *Premiul Saltarelo.* (Handicap). Pr. I, 30.000 lei Pr. II, 7.500 lei. Pr. III, 3.700 lei. Pr. IV, 1.800 lei. *Dist. 1800 m.* (P. N.). Pentru orice cai, din orice țară, de 3 ani, cari n'au câștigat o sumă de 80.000 lei nici în anul curent un premiu de 30.000 lei. Handicapul se va publica la 12 Aprilie.

Intrare 90 lei până la 7 Aprilie. Incă 135 lei pentru caii neretrași până la 13 Aprilie.

In curând apare
JOCKEUL DISPARUT

MAINE LA BANEASA TRAP

Se va disputa premiul Vera

O interesantă dispută între Szeget, Little Orphan și Ezer jo. Câteva vedete vor fugi în premiul Caid

Seria curselor clasice se inaugurează mâine la Băneasa Trap. Se va disputa premiul Vera, una din probele cu tradiție ale turfului nostru.

O PASIONANTA INTALNIRE INTRE CAII DE TREI ȘI PATRU ANI

Premiul Vera va prilejui o pasionantă ciocnire între cei mai buni cai de trei și patru ani. Primii vor fi autoritar reprezentați de Szeged un cal cu mari posibilități.

Anul trecut, pensionarul lui Tassopol a manifestat calități mari.

Din rândul patru anilor se remarcă Little Orphan. Iapa americană nu are nevoe de recomandări. Performanțele pe cari le-a stabilit au arătat că este o veritabilă vedetă. Totuș misiunea ei este grea, deoarece va da 80 de metri lui Szeged. In această luptă n'ar fi exclus să intervină Ezer Jo și Poenița.

PREMIUL CHEER, SEMI VEDETA ZILEI

Semi vedeta zilei este formată de premiul Cheer. Găsim aci cai cu remarcabile state de serviciu cum sunt Roland D., Antrag, Margaret T., Sam Worthy, Anny Worthy și Valențio.

Handicapul fiind bine întocmit, probabil că vom asista la o luptă dârză.

RESTUL PROGRAMULUI

Din restul programului remarcăm în primul rând premiul Caid. Vom revedea cu această ocaziune pe consacrata Trixie. Mențiuni pentru premiul Călimănești, premiul Comoriște și premiul Cosmin.

ANTICIPARI

PREMIUL CALIMANEȘTI

Bandit II și Eol sunt caii cursei. La aceiaș diferență, au terminat cap la cap. Reeditarea întâlnirei lor desigur că nu este lipsită de interes. Veleități mai au Taina și Musculița.

PREMIUL COMORIȘTE

Foarte grea alergare. Mai mult prin simplă impresie selecționăm pe Hollo, Ostaș, Makrele, Zvon și Mura. Incidentele de parcurs vor avea cuvânt hotăritor în disputa lor.

PREMIUL CHILIA NOUA

Din cap se remarcă Eggy. Din ultimele rânduri Voevodul Țiganilor, Giuditta, Peceora, Jarvis și Jade.

Fără greșeli, Jade este cea mai recomandabilă. Nefiind corectă, vom face rezerve în ceiace privește șansa ei. Nu ne-ar surprinde deloc victoria Voevodului Țiganilor și chiar a Giudittei.

PREMIUL CAID

Trixie are o bună șansă în această alergare. Cursa de Miercuri probabil că i-a perfectat condiția. In acest caz este probabil succesul ei. Kanada, Ben Hur și Pai reprezintă un real pericol pentru pensionara lui Cercasov.

PREMIUL CHEER

Antrag a concurat peste așteptări Duminică. Pensionarul d-lui Adem a arătat că este readus la buna valoare din Germania. Și așa, are o misiune grea. Roland D. va fi redutabil. Bine înțeles, fără greșeli. Sam Worthy, Margaret T. și Edith nu sunt cantități neglijabile.

PREMIUL VERA

Szeged și Little Orphan vor duce o grea luptă pentru victorie. Poenița și Ezer Jo nu nu sunt lipsite de veleități.

PREMIUL CIȘMIGIU

Ostaș dacă ...ptează pentru acest angajament, va fi foarte periculos. Sorana primind 80 de metri va da serios de furcă pensionarului lui Pavlic. Peter Gordon, Bețiv mai sunt bine plasați în cursă. Un outsider, Oborean.

PREMIUL COSMIN

Nation, Ninon și Guardian Girl au de partea lor forma publică. Ambele au concurat remarcabil recent. Sam Worthy și Gruia vor juca și ei un rol de seamă în cursă.

PREMIUL CINEL CINEL

Busuioc primește avantagii serioase. N'ar fi exclus să scape. Reținem pe Ideal, Ducesa, Pleava și Pacahantos.

CONCURENȚII PROBABILI

Premiul CALIMANEȘTI
Condiție — 11.500 lei

Olga	1600	Crainic
Domnia	1600	0
Ulm	1600	Crotenco
Prinț Worthy	1600	?
Lilia	1600	x
Călin	1600	Fischer
Ural	1600	Vârlan
Hispano	1600	Slobozenco
Romănaș	1600	T. Popa
Urganda	1600	Zabelin
Tara	1620	Drăgotescu
Paj Axtell	1620	Corol
Bandit II	1660	Pavlic
Cilly Hanover	1680	Grünwald
Musculița	1680	Ghinea
Taina	1680	T. Marcu
Cina	1760	Tassopol
Eol	1780	0

Premiul COMORIȘTE
Performanță — 13.000 lei

Peter Gordon	2120	Corol
Sorana	2140	A-sky
Furor	2140	T. Popa
Harry Boy	2160	Ghinea
Hollo	2180	Fischer
Mura II	2200	T. Marcu
Ostaș	2200	Pavlic
Sultan II	2220	x
Durdulia	2220	0
Sultana	2220	Zabelin
Makrele	2220	Grünwald
Tufănica	2220	Gaidaev
Zvon	2220	0
Handicap	2240	0
Mura	2240	Szabo

Premiul CHILIA NOUA
Condiție 13.000 lei

Eggy	1720	Pavlic
Zgomot	1720	0
Sonia Worthy	1760	Corol
Ciclop	1760	Slobozenco
Sorvaneț	1760	Borisiac
Voevodul Țig.	1780	Grünwald
Catinca	1780	Ghinea
Giuditta	1780	T. Marcu
Spic	1780	0
Peceora	1800	Fischer
Jarvis	1800	0
Jade	1840	Gaidaev
King Worthy	1840	0

Premiul CAID
Record — 18.000 lei

Ducesa	2120	0
Ben Hur	2120	Tassopol
Jarvis	2120	Ghinea
Guard. Girl	2140	Fischer
Pai	2160	0
Trixie	2160	Cerkasoff
Blondella	2160	0
Talaz	2160	0
Viziru	2160	0
Joppa Hanover	2180	0
Margaret T.	2200	0
Kanada	2200	Gaidaev
Roland D.	2240	0

Premiul CHEER
Hendicap — 21.000 lei

Venezia	1700	T. Marcu
Fama	1700	Bordei
Szelvesz	1700	Drăgotescu
Luntraș	1720	x
Edith	1720	0
Wodka	1720	Cerkasoff
Pai	1740	Ghinea
Naplopo	1740	Dobrescu
Nation	1740	0
Blondella	1740	Gram
Rosalinde	1740	0
Amsel	1740	Pavlic
Katy Caid	1760	0
Havana	1760	A-sky
Sam Worthy	1760	Corol
Pock	1760	0
Anny Worthy	1760	0
Valențio	1760	Crainic
Margaret T.	780	0
Roland D.	800	Fischer
Antrag	800	Grünwald

Premiul VERA

Cartușel	580	Gram
Călin	580	0
Santuța	600	T. Marcu
Cina	600	0
Mohor	620	Gaidaev
Eol	620	Fischer
Floare	640	Drăgotescu
Geisha	640	A-sky
Szeged	660	Tassopol
Adda Worthy	660	Corol
Ghimp	660	0
Poenița	680	Szabo
Iubita	720	Slobozenco
Ezer jo	720	Pavlic
Little Orphan	740	Cerkasoff

Premiul CIȘMIGIU
Handicap — 13.000 lei

Dor de Ducă	100	Slobozenco
Desiș	100	Ghinea
Guy Worthy	100	0
Oborean	120	Crainic
Sorana	120	0
Luna	120	Tassopol
Mister	140	Fischer
Diadia Lul	2140	Szabo
Furor	2140	0
Bețiv	2160	0
Peter Gordon	2160	0
Harry Boy	2160	0
Hollo	2200	0
Mura II	2200	0
Ostaș	2200	0
Sultan II	2220	Gaidaev
Makrele	2220	0
Natașa	2240	Cerkasoff

Premiul COSMIN
Record — 13.000 lei

Parma	1700	Crotenco
Busuioc	1720	0
Luța	1720	0
Spic	1740	Gram
Sonia Worthy	1760	0
Torent	1760	0
Ideal	1760	Grünwald
Ducesa	1760	Tassopol
Cupidon	1760	0
Centaur	1760	Crainic
Peceora	1760	0
Pikaver	1760	Lucan
Guard. Girl	1780	0
Ninon	1780	0
Nation	1780	Gaidaev
Jarvis	1780	Ghinea
Katy Caid	1800	Corol
Sam Worthy	1800	0
Blondella	1800	0
Rosalinde	1800	0
Amsel	1800	0
Gruia	1800	A-sky
Talaz	1800	D-trescu
Viziru	1800	0

Premiul CINEL-CINEL
Handicap — 15.000 lei

Vointa	2100	Dobrescu
Busuioc	2100	Ghinea
Pinkerton	2100	Gram
Gangster	2120	A-sky
Legionar	2120	Slobozenco
Peter Worthy	2120	Cristodoresc
Champion jr.	2140	x
Ciclop	2140	0
Catinca	2140	0
Dorna	2140	Pavlic
Giuditta	2140	0
Lăcrămioara	2140	Crotenco
Pleava	2160	0
Bruma II	2160	Lucan
Coconaș	2160	0
Pacahantos	2160	T. Popa
Ducesa	2180	Tassopol
Cupidon	2180	0
Ideal	2200	0
Jarvis	2200	0
Viziru	2240	0

Duminică la Băneasa Trap

Reprizele premiului Th. Eliad

Alergări de vedete. Vor alerga Joppa Hanover, Haron, Gondolat II, Hanibal II, Antrag și Roland D. Program atracțios

La Băneasa Trap se va desfășura Duminică una din cele mai importante probe ale sezonului, premiul Theodor Eliad, cursă după record, 54.000 lei.

Clasica întrecere a întrunit adeziunile celor mai valoroși trăpași ai turfului nostru cum sunt Joppa Hanover, Haron, Gondolat I., Roland D., Citronat Gordon, Antrag și Hanibal II. Cu asemenea vedete este explicabil interesul cu care este așteptată această cursă. Rezultatul ei este foarte semnificativ deoarece ne va arăta care este cel mai valoros trăpaș al turfului. Sub raportul spectaculozității, cursa se prezintă peste așteptări. Calitatea concurenților este o certă chezășie în acest sens.

Mâine vom reveni asupra importantei curse.

CONCURENȚI PROBABIL

Mai jos dăm concurenții probabili ai celor două eliminatorii:

Iubita	1700	Slobozenco
Katy Caid	1740	0
Pai	1740	0
Havana	1740	?
Sam Worthy	1740	Corol
Blondella	1740	T. Marcu
Kundry	1740	Bordei
Naverno	1740	0
Rosalinde	1740	?
Pock	1740	0
Anny Worthy	1740	Corol
Gruia	1740	V. A-sky
Champion	1760	0
Joppa Han.	1760	Cercasov
Theodora	1760	Bordei
Kanada	1760	?
Citronat Gordo	1780	Cercasov
Voraus	1780	Fischer
Roland D.	1780	Fischer
Antrag	1780	Grünwald
Hanibal II	1780	Grăjdănescu
Haron	1800	V. A-sky
Gondolat II	1800	Gaidaev

INFORMAȚII

● MEETINGUL INTERNAȚIONAL de galop dela Băneasa n'a fost abandonat. Dimpotrivă, conducătorii Jockey Clubului se ocupă cu aceeaș competență, care îi caracterizează, de acest important proiect.

Dacă circumstanțele vor permite este sigur că vom avea la Băneasa meeting internațional.

● ADEZIUNILE pentru meetingul internațional de trap sunt din ce în ce mai numeroase.

Manifestarea hipică dela Băneasa Trap va beneficia de mari proporții.

● PISICA va sosi în antrenament la I. Crotenco.

● N'AR fi exclus ca Raymer să vină pentru câtva timp în țară. Odată cu el ar urma să sosească și câțiva trăpași din Riga.

Noul regulament de trap s'a trimes la Ministerul de Domenii

Noul regulament de trap a fost trimis Ministerului de Agricultură și Domenii pentru a-și da avizul. După ce se va primi avizul forului conducător, regulamentul va fi dat la tipar.

Dela plecare la sosire...

In formă: Petruș, Guardian Girl, Ninon, Miriștea și Iubita
In regres: Primăvara, King Worthy,
De urmărit: Durdulia, Elena, Busuioc, Parma, Eol și Talaz

● *IUBITA pentru reintrare a concurat remarcabil. Nu a fost nevoie să se întrebuințeze la maximum, adversarii ei fiind de altă clasă.*

● *SORANA pentru lotul în care a alergat s'a comportat bine. Nu va ajunge însă niciodată să depășească clasa modestă pe care o deține actualmente.*

● *MIRIȘTEA a câștigat, arătând o valoare mulțumitoare. A învins cai cari știu să meargă. Se poate ameliora, conștiinciozitatea lui Szabo în această direcție, fiind destul de cunoscută și nefiind încă gata.*

● *EOL a avut un sfârșit frumos de cursă. Faptul că dădea însă handicapuri excesive pentru un trei ani, l-a făcut să galopeze, imediat ce a fost forțat.*

● *CILLY HANOVER, în ciuda clasei pe care o deține, nu poate câștiga o cursă, din cauza galopurilor. Când va deveni corectă, va realiza performanțe frumoase.*

● *PETRUȘ ne-a oferit o surpriză plăcută, câștigând ușor asupra iepei Peceoara, care-i dădea doar 20 de metri. După cum a alergat Miercuri, am putut observa că nu mai galopează așa de ușor. Este un serios candidat al Derbyului.*

● *CATINCA a făcut o cursă foarte curajoasă, mai ales că distanțele de peste 2000 de metri nu-i convin.*

● *HARON a avut șansa, ca la reintrare să concureze într'o cursă ușoară. Pentru un cal de valoare, este foarte recomandabil, ca atunci când reintra, să nu fie forțat prea mult.*

● *CITRONAT GORDON a mers foarte bine. I-a dat lui Jade 20 de metri, destul de confortabil, iar recordul marcat este concludent în acest sens. A mers în 1.26".5.*

● *JADE s'a comportat deasemenea frumos. Când va avea o șansă mai clară într'o alergare, va câștiga.*

● *EXTRA a mers tot timpul în poziția a doua. A fost o tactică inteligentă, pentrucă la finisch iapa lui Andreyewsky a câștigat comod. E drept că principalul lui adversar a galopat, dar asta nu scade cu nimic succesul lui Extra. Va depăiș clasa cailor utili.*

● *FUDUL era câștigător, fără galop, deși Extra termina puternic. Asta este soarta cailor mediocri, care își compromit orice șansă, în galopuri inutile.*

● *PRIMAVARA este un autentic cal de surpriză. După ce câștigă o cursă frumos, face zece alergări ca cea mai patentă mediocritate. Nu este corectă.*

● *DAME WILTON, și ca ea mai sunt câțiva trăpași, nu au nimic comun cu un cal de curse.*

● *GOARDIAN GIRL, după ce s'a găsit regulat la sosire, în ultimul timp, a reușit să câștige o alergare. S-a amelionat serios, așa încât de aci înainte, Guardian Girl nu va mai fi numai utilă în handicapuri.*

● *PACAHANTOS a devenit corectă. Deaceea performanța ei de Miercuri este, în parte, justificată și meritorie.*

● *IDEAL, deși era la a doua cursă în sezon, a făcut o cursă curajoasă. Se împacă foarte bine cu conducerea lui Grünvald. După forma arătată Miercuri, Ideal va câștiga cât de curând.*

● *FAMA, sosind a treia, înaintea unor cai buni, ne face să credem că în curând își va căpăta forma necesară, pentru a câștiga.*

● *NINON, deși dădea handicapuri importante, a câștigat extrem de ușor, luând cursa pe cont propriu, chiar după partea opusă tribunei. Cu forma arătată Miercuri, Ninon va câștiga și în loturi mai pretențioase.*

● *DURDULIA, după o cursă destul de modestă, s'a plasat a doua, profitând de galopul dat de Busuioc. Vom reține această comportare.*

● *ELENA era destul de prost plasată în această cursă. A făcut totuși o alergare extrem de bună. In companiile ei va câștiga cât de curând.*

● *BUSUIOC putea face o figură mai frumoasă, pe o distanță mai lungă. Fiind un cal care are nevoie să se „încălzească" înaintea luptei finale și care nu poate face față unei aluri rapide, era normal să galopeze, când a fost forțat.*

● *CHAMPION JR. a arătat una din cele mai bune valori ale lui. Câștigând, la 100 de metri față de Trixie și Viziru, fiul lui Champion a realizat o performanță foarte merituoasă.*

● *VIZIRU nu a desmințit nici de data aceasta, predilecția lui pentru distanțele lungi. A terminat extrem de puternic, acestui fapt datorindu-se în special, locul al doilea.*

● *TRIXIE, reintrând, s'a comportat în consecință. Așa se explică faptul că nu a putut rezista atacului final dat de Viziru.*

● *KAMAA, de câtva timp arătase o formă constantă. Grünwald a speculat frumos poziția pe care o avea în cursă, neforțând calul chiar din plecare, și păstrându-i rezervele pentru finish. Așa el a câștigat loc cu loc, până la intrarea în linia dreaptă, când a atacat puternic.*

● *GHEISHA, menținându-și locul al doilea, a reușit să se plaseze, într'un lot care întrecea posibilitățile ei.*

● *PARMA, în ultimul timp, nu putea să termine o cursă. Lasă impresia că o va câștiga. Eri a mers în progres ceeace ne face să credem că ar putea câștiga la prima cursă.*

● *KING WORTHY, dacă deținea forma de acum câteva săptămâni, ar fi fost la sosire. Trebue lăsat la odihnă, alergările din timpul iernii, manifestându-și repercusiunile.*

Alergările de trap

Băneasa Trap, Ziua XVIII-a; Duminică 5 Martie 1939 —PROGRAM DEFINITIV—

Premiul BISTRIȚA
Condiție (1/1) 13.000 lei

1680 Electra-Carioca, Voevod, Kirasa.
1720 Comoara.
1740 Crăiasa
1760 Desiș
1800 Primăvara
1820 Sorana, Harry Boy.
1840 Furor
1860 Tais, Va-ta
1880 Florita.

Premiul CLUCEREASA
Handicap — 11.500 lei

1700 Dame Wilton, Cartușel, Călin, Năvalnic, Lin, Voevod, Flăcău.
1720 Miriștea
1740 Thalio, Crăiasa.
1760 Crai, Dor de Ducă, Desiș.
1780 Guy Worthy, Eol.
1800 Sorana
1820 Furor.

Premiul BALADA
Condiție (1/2) 15.000 lei

1680 Călin, Hispano, Paj Axtell
1700 Santuța
1720 Elly, Eol.
1740 Floare
1760 Rama II
1780 Szeged, Gaby M., Grozava.

Premiul THEODOR ELIAD
Record — 54.000 lei
(Trei reprize)

1700 Iubita
1740 Katy Caid, Pai, Havana, Sam Worthy, Blondella, Kundry, Naverno, Rosalinde, Pock, Anny Worthy, Gruia.
1760 Champion, Joppa Hanover, Theodora, Kanada.
1780 Citr. Gordon, Voraus, Roland D., Antrag, Hanibal II
1800 Haron, Gondolat II.

Premiul BERZOVINA
Condiție — 18.000 lei

2140 Dorna
2160 Luntraș, Ideal, Kamaa
2180 Katy Caid, Cupidon, Nation, Guardian Girl, Jarvis, Ieroșca II.
2200 Naverno, Viitor, Talaz
2220 Havana, Viziru
2240 Margaret T., Gruia.

Premiul COMRAT
Handicap — 13.000 lei

2100 Fudul
2120 Oborean, Dudu Gordon
2140 Mister
2180 Primăvara
2200 Zgomot, Pinkerton, Hollo, Mura II.
2220 Sultan II, General Worthy, Makrele.
2240 Busuioc, Natașa, Mura.

Premiul CAIUȚ
Handicap — 15.000 lei

2100 Vointa, Livada
2120 Gangster, Legionar, Peter Worthy, Leu, Brad
2140 Champion jr., Ciclop, Catinca, Dorna, Lăcrămioara
2160 Pleava, Bruma II, Coconaș Pacahantos
2180 Luntraș, Ducesa, Cupidon
2200 Jarvis
2220 Ninon, Blondella
2240 Viziru

CICLISM

Din Franța

Rezultatele curselor dela Velodromul de iarnă

Cele mai multe curse din Franța se desfășoară pe velodromul „Vel'd'Hiv" din Paris. Acum două zile s'a desfășurat pe această pistă mai multe matchuri" internaționale de viteză, ale căror rezultate tehnice le redăm mai jos :

Primul match : 1. Van de Vijver. 2. Renaudin la ½ lung. 200. m. în 15 sec. 3/5.

Al doilea match : 1. Loatti. 2. Georget la o roată. 200 m. în 15 sec. 1/5.

Al 3-lea match : 1. Chaillot. 2. Falk Hausen la o roată. 200 m. în 15 sec. 1/5.

Al 4-lea : 1. Loatti. 2. Renaudin la ½ lung. 200 metri în 16 sec. 2/5.

Al 5-lea : 1. Chaillot. 2. Georget la o roată. 200 m. în 15 sec. 2/5.

Al 6-lea : 1. Van de Vijver. 2. Falk Hausen la o lung. 200 m. în 15 sec. 2/5.

Al 7-lea : 1. Falk Hausen. 2. Georget la ½ lung. 200 m. în 16 sec. 2/5.

Al 8-lea : 1. Loatti. 2. Van de Vijver la o lung. 200 m. în 16 sec.

Al 9-lea : 1. Chaillot. 2. Renaudin la o lungime 200 m. în 16 sec.

Al 10-lea: 1. Van de Vijver. 2. Georget la o roată 200 m. în 15 sec. 4/5.

Al 11-lea: 1. Falk Hansen. 2. Renaudin 200 m. în 15 sec. 1/5.

Al 12-lea: 1. Loatti. 2 Chaillot la ½ lung.

Al 13-lea: 1. Renaudin. 2. Georget, la roată la roată 200 m. în 17 sec. 3/5.

Al 14-lea: 1. Chaillot. 2. Van de Vijver la 20 de cm 200 m. în 15 sec. 1/5.

Al 15-lea: 1. Loatti. 2. Falk Hausen la 2 lung. 200 m. în 14 sec. 4/5.

CLASAMENTUL
1. Loatti cu 5 puncte
2. Chaillot cu 6 puncte
3. Van de Vijver cu 7 puncte
4. Falk Hansen cu 8 puncte
5. Renaudin cu 9 puncte
6. Georget cu 10 puncte

PREMIUL „LOUIS-TROUS SELIER"

„Match omnium" în trei serii

PRIMA SERIE CU ADIȚIUNE DE PUNCTE

Clasamentul
1. Terrean 17 puncte
2. G. Sérèse 17 puncte
3. Ch. Pélissier 12 puncte
4. Richard 8 puncte
5. Gabard 6 puncte
6. Galle 6 puncte

Cinci kilometri în 6 minute 41 sec. 1/5.

A DOUA SERIE CU ELIMINARE

Clasamentul
1. Charles Pélissier
2. Richard
3. Terreau
4. Gabard
5. Galle
6. G. Sérès

Cinci kilometri în 7 min. 12 sec.

AL TREIA SERIE — 20 Km. IN CURSA MECANICA

Cum s'a desfășurat cursa

Dela plecare după o luptă spectaculoasă, concurenți s'au înșiruit în ordinea următoare:
1. Pélissier
2. Terreau
3. G. Sérès
4. Richard
5. Gabard
6. Galle

După câteva tururi, Sérès ia conducerea, dar pentru puțin timp, căci i-o trece întâi lui Terreau și apoi lui Galle.

Pela turul al 11-lea Terreau ia din nou conducerea și forțează, reușind să-l întreacă cu un tur pe Gabard și pe Pélissier. Sérès imitându-l pe Terreau forțează și el și ocupă locul al doilea.

Primii 10 kilometri au fost parcurși în 9 minute 41 sec. 2/5.

După această distanță, se dă o luptă de toată frumusețea între Sérès și Terreau.

La cel din urmă kilometru, Terrean sprintează și trece linia de sosire în aclamațiunile publicului.

CLASAMENTUL FINAL

1. Ernest Terreau 6 puncte.
2. G. Sérès 9 puncte
3. Richard 9 puncte
4. Ch. Pélissier 10 puncte
5. Gabard 14 puncte
6. Galle 15 puncte

Duminică 5 Martie
Milano - Torino 246 km.

Duminică, 5 Martie se desfășoară în Italia prima cursă profesionistă.

Proba este dotată cu numeroase premii și e organizată de „A. S. Paracchi" din Milano, cu concursul clubului „S. S. Genova" tot din Milano și sub controlul „V. C. A. B."-ului din Biella.

Traseul măsoară 246 kilometri și trece prin următoarele localități :

PLECARE : Milano-Rho-Castellanza-Gallarate - Sesto-Arna - Burgomanero - Cossato - Biella - Salussolla - Cavaglia - Cigliano - Chivasso-Borozolo - Cocconatto-Moriondo-Andezzeno-La Rezza - Gassino-Torino, cu SOSIREA PE VELODROM.

Inscrierile pentru această cursă se închid astăzi.

Plecarea se va da la ora 8.30 precis.

Până acum s'au fixat două posturi de control la Biella și Cocconato.

PREMIILE :

Cursa este dotată cu două rânduri de premii ; unele pentru „clasamentul general" și altele pentru „clasamentul individual".

In prima categorie de premii vom cita :

Premiul I, 1000 lire italiene.
Premiul II, 800 lire italiene.
Premiul III, 600 lire italiene.

Iar pentru cea de a doua:

Premiul I, 300 lire italiene.
Premiul II, 250 lire italiene.
Premiul III, 200 lire italiene

Vom reveni în numărul de mâine asupra acestei curse, cu alte amănunte.

Italianul Oreste Conte
a câștigat cursa „Marelui Premiu San-Geo"

Cursa s'a desfășurat pe un timp rece și umed. Deși s'au înscris pentru această probă 376 de alergători, din cauza timpului nefavorabil n'au luat plecarea decât 232.

Frigul și umezeala au impus concurenților dela început o „goană de încălzire" care s'a mai potolit după vreo 20 km.

Tot timpul a condus italianul Oreste Conte. Cu toate acestea la sosire locul întâi îi era periclitat de Godio Spirito. A fost o luptă mare de sprint, pe care a câștigat-o Conte. Iată

ORDINEA SOSIRII
1. *Conte Oreste.*
2. *Godio Spirito.*
3. *Galimberti Mario.*
4. *Gabarro Dante.*
5. *Scapini Edgardo.*
6. *Redaelli Ugo.*
7. *Capuzzi Giuseppe.*
8. *Tossi Franco.*

Charles Vaast organizează „ciclo-crossuri" pe care apoi le... câștigă

Recentul campion internațional de ciclocross, văzând că nimeni nu mai ia inițiativa organizării unui ciclo-cross, și-a propus într'una din zile, pe când se plimba prin pădurea Vimy în apropiere de orașul Lens, să organizeze el, o mare cursă de acest gen, în localitate Zis și făcut! Cu toate că a mers cam greu (prima dată când omul a fost organizator...!) totuși lucrurile s'au aranjat cât se poate de bine.

Desigur că cei mai încercați cicliști s'au grăbit să-i dea concursul. Astfel că ciclo-crossul a cunoscut un frumos succes .Numai la sosire erau adunați circa 2.000 de oameni!...

Ceeace este haziiu însă, e că Charles Vaast nu s'a mulțumit numai cu titlul de organizator ci a luat și el parte la cursă. Dar nu numai atât; a alergat cu ambiție și a câștigat „ciclo-cross"-ul, detașat. Iată-l deci pe Charles Vaast totodată și „organizator și câștigător". E un merit pe care nu l-am constatat până acum la niciunul din alergătorii francezi.

CLASAMENTUL CURSEI
1. Charles Vaast 18 km. în 41'02"
2. Kneepkens, 18 km. în 41'20"
3. Oubron, 18 km. în 42'05".
4. Bertellin.
5. Chocque.
6. Rigaud.
7. Cacheux.
8. Peuziat.
9. J. Vaast
10. Corsmat.
11. Palin.
12. Delcour.
13. Petain.

Astăzi
se face recunoașterea traseului aspimist

Astăzi la ora 5 p. m. sunt convocați toți alergătorii care doresc să participe la „ciclo-crossul" de Duminică, 5 Martie, organizat de gruparea „A.S.P.I.M."

Toți cei ce doresc să ia parte la această recunoastere vor fi la ora 4½ p. m. în str. Apele Minerale în fața fabricei Mociornița.

Ciclo – cross

Liga Muntenia organizează Duminică a doua cursă oficială

Sezonul crossurilor de primăvară poate fi considerat deschis.

Acum două săptămâni, liga Muntenia a organizat prima cursă a sezonului, care fără exagerare a repurtat un succes destul de frumos.

Deși Duminica trecută urma să se desfășoare o cursă de alergare pe teren variat, crossul sectorului II Negru, din motive cari pentru noi au rămas într'o oarecare măsură platonice, s'a contramandat.

Pentru Duminică 5 Martie însă, liga ne rezervă un cross, care se anunță sub cele mai bune auspicii.

Este vorba de crossul sectorului III Albastru deschis tuturor alergătorilor legitimați de F. R. A. precum și începătorilor.

CROSSURILE PE SECTOARE CONSTITUESC O MINUNATA PROPAGANDA

Ideia organizării de curse pe teren variat, pe sectoare, este dintre cele mai sănătoase. Ea vine să servească cum nu se poate mai bine cauza crossului bucureștean, pentru ca acest sport, puțin pretențios, să devină în cel mai scurt timp un sport cu adevărat popular așa cum este de pildă în Franța sau în Anglia.

TRASEUL CONCURSULUI

Cursei de Duminică i s'a hărăzit un traseu, care are ca teatru străzile din jurul terenului A. C. S. A. dela Bellu.

Iată care va fi acest traseu : plecarea de pe terenul A.C.S.A., la stânga pe marginea groapei până la poarta de fer a cimitirului, scoborîrea în groapă, la dreapta pe lângă pomi, str. Piscului, traversarea șos. Olteniței, str Împăratul Traian, la dreapta pe câmp, stradela Opriș, str. Opriș, șos. Olteniței, intrarea pe stadionul A.C.S.A., un tur pe pistă, sosirea în fața terenului de football.

Plecarea concurenților se va da la ora 11 dim. precis, înscrierile primindu-se până la ora 10.30.

Taxa de înscriere este de lei 30 pentru o echipă și lei 5 pentru individuali.

CUM SE VA FACE CLASAMENTUL

Clasamentul se va face dintre primii șapte sosiți dintr'o echipă de zece alergători, astfel că echipele incomplete nu vor conta în acest clasament.

NUMEROASE PREMII

Organizatorii s'au îngrijit de premiile ce vor răsplăti pe cei ce se vor distinge.

Astfel pentru categoria III, primul sosit va primi o splendidă cravată, iar secundul o șapcă de sport. Pentru restul, până la locul șase inclusiv sunt puse în joc o pereche chiloți, un bilet de intrare la matchurile cuplate de pe arena Venus și două mărțișoare.

Aceleași premii vor fi decernate și începătorilor.

Separat de acestea, primilor zece li se vor decerna și diplome de onoare.

O frumoasă inițiativă a Stadiului Român

Comitetul Stadiului Român de comun acord cu vechii conducători, a luat inițiativa de a cinsti memoria marelui sportiv dispărut : inginer N. Mărăscu.

Astfel formația roș-albastră va face să ia ființă, în curând, un ciclu de competițiuni de cross-country și curse de marș forțat.

Aceste concursuri vor avea mai mult un caracter popular ele fiind sortite să popularizeze, cu acest prilej, sportul pentru care regretatul „Nae Mărăscu" a sacrificat cu dragoste numeroși ani de muncă și străduanie.

Semnalul de începere va fi dat la 26 Martie când va regiza un „cross-country care va fi dotat cu splendidă cupă purtând numele fostului animator al bătrânei formații Stadiul Român.

Competițiunea va fi deschisă tuturor alergătorilor indiferent dacă sunt sau nu înscriși în vreo grupare. Mai mult: oricine simpatizează acest gen de alergări, oricine se încrede în mijloacele sale poate participa la această alergare populară.

Pentru a nu da naștere la disproporții între valoarea concurenților și spre a se întocmi un clasament care să exprime o gradație normală a celor care vor concura, se vor alcătui mai multe clasamente, ținându-se în seamă categoria respectivă din care fac parte alergătorii. Vor fi deci clasamente pentru: așa, începători, licențiați, nelicențiați, etc.

Pe lângă nota particulară pe care o va avea manifestațiunea dela sfârșitul lunei Martie, aceea de a fi un pios prilej de cinstire a unei ilustre figuri dispărute din sportul românesc, — se va face și o frumoasă propagandă în slujba unui sport și util și frumos.

TRASEUL CONCURSULUI

Traseul probei: plecarea fabrica Bragadiru — Chirigiu — Intrepozite — Bulevardul Regina Maria — Piața 8 Iunie — bul. Brătianu — Piața Romană — Piața Victoriei — parcul U. F. S. R.

De reținut deci că alergarea va porni dela Bragadiru unde inginerul Nae Mărăscu a desfășurat toată gama posibilităților unei meserii însușite prin studii sârguincioase, pe meleaguri străine, și se va sfârși pe terenul de la Șosea, loc pe unde acelaș Nae Mărăscu și-a petrecut în lupte sportive, cei mai frumoși ani ai tinereții și apoi ai maturității, cheltuind energie, mult suflet și pasiune pentru sport.

Sporturi mecanice

Cursa motociclistă Bucureşti-Timişul de Sus, va fi reluată

Cupa „N. Cibianu" va înlocui cupa „Tamina"

Din iniţiativă particulară a luat fiinţă în 1937 şi s'a disputat în ziua de 14 Iunie, competiţiunea motociclistă de viteză pe distanţa Bucureşti—Timişul de Sus (151 km.), pentru cupa „Tamina" pusă în competiţiune de fostul motociclist Mihail Cibianu.

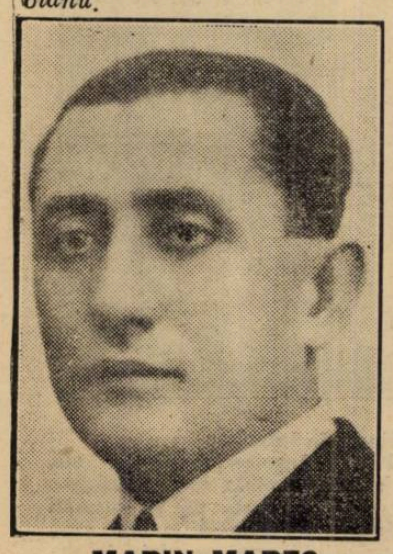

MARIN MAREŞ

Alergarea a cunoscut atunci un frumos succes, Marin Mareş, câştigătorul ei, reuşind o medie orară excepţională.

Anul trecut, alergarea urma să facă parte din programul de activitate al Moto Clubului Român care regisase şi prima ei ediţie.

Din motive pe cari nu le cunoaştem însă, întrecerea nu s'a ţinut şi toate împrejurările lăsau să se întrevadă că s'a renunţat la reeditarea ei. Iată însă că prevederile sunt desmînţite acum de donatorul cupei care a venit ieri să ne înştiinţeze că este hotărât, indiferent de preţul sacrificiilor, să colaboreze la reeditarea competiţiunei şi chiar la trecerea întrecerii în rândul probelor clasice.

ŞEDINŢA MOTO CLUBULUI ROMAN

Tot aseară, Mihail Cibianu s'a prezentat comitetului Moto Clubului care se găsea în şedinţă săptămânală, comunicându-i dorinţa de a refface alergarea.

Conducătorii primei noastre formaţii de specialitate au acceptat propunerea iniţiatorului competiţiunei şi au hotărât să purceadă la redactarea regulamentului.

Este probabil că regulamentul întrecerii va suferi unele modificări referitoare la participare şi aceasta datorită faptului că donatorul cupelor ce se vor pune în competiţiune a avut fericita idee de a căuta formula indicată să asigure un start mai populat. Pentru aceasta s'a hotărât, în principiu, ca alergarea să fie deschisă numai motocicletelor strict de serie, înlăturându-se cele speciale cari provocau numeroase abţineri.

Iniţiatorul competiţiunei va pune în joc două cupe cari vor purta numele regretatului motociclist Nicolae Cibianu, ucis anul trecut în urma unui accident de automobil întâmplat la Predeal, pe când fostul sportiv făcea o coborâre cu bob-ul.

Una din aceste cupe va răsplăti pe învingătorul categoriei motocicletelor solo, iar secunda este destinată motocicliştilor conducători de maşini cu ataş.

Vom reveni.

R. E. D.

Germanii nu vor participa la „Marele Premiu Tripoli"

Engiezii se vor abţine, deasemenea

Am anunţat, într'unul din numerile noastre trecute, că fabrica Mercedes-Benz a construit două trăsuri speciale de 1500 ccm., spre a participa cu ele la „Marele Premiu Tripoli".

Una din revistele italiene de specialitate desminte acum categoric participarea alergătorilor germani în această importantă probă, arătând că cele două maşini vor debuta în „Marele Premiu Pau", urmând ca apoi să ia parte şi la „Marele Premiu Monaco".

Revista italiană de specialitate crede că principala cauză pentru care germanii nu vor fi la startul competiţiunei din Africa de Nord este faptul că nouile trăsuri Mercedes Benz n'au dat complectă satisfacţie, cu ocazia încercărilor cari s'au desfăşurat pe autostrada dela Dessau.

NICI ENGLEZII NU PARTICIPA LA TRIPOLI

Alergătorii englezi nu vor participa nici ei la „Marele Premiu Tripoli". S'a constatat cu ocazia celor două alergări din Africa de Sud, că vechile trăsuri E. R. A. nu pot concura cu succes împotriva maşinilor moderne.

Astfel că „Marele Premiu Tripoli" se va reduce la un simplu duel între cele două fabrici italiene: Maserati şi Alfa-Romeo.

Concursul motociclist Paris-Nissa

Moto Clubul din Nisa va organiza în cursul lunei Aprilie două importante competiţiuni în legătură cu sportul pe care îl patronează.

Prima constă dintr'o întrecere de rezistenţă pe distanţa Paris-Nissa, cu plecarea din capitala Franţei în ziua de 8 Aprilie.

Cea de a doua corespunde cursei de coastă dela La Turbie, cursă în care în mod obisnuit îşi dau întâlnire o serie de consacraţi ai ghidonului.

Această a doua probă se ţine în ziua de 13 Aprilie, odată cu cursa automobilistă la care urmează să participe şi compatriotul nostru Petre Cristea.

Echipa fabricii Auto Union

MAYER

In vreme ce fabrica Mercedes va continua să atace, cu trăsura sa de 5 litri jumătate, recordurile mondiale cu plecare de pe loc, Auto Union nu va face asemenea tentative. In schimb, această fabrică va fi reprezentată la Monza, în vederea selecţionării echipei. Componenţi siguri ai acestei formaţii sunt Nuvolari şi Müller.

Alături de ei, este posibil să mai fie selecţionaţi şi foştii aşi motociclişti Kluge şi Meier campionii Europei.

Abandonând motociclismul, aceştia din urmă au răspuns încă din toamna anului trecut apelului lansat în vederea creerii de noui piloţi automobilişti şi chiar dela primele încercări au arătat o valoare satisfăcătoare.

Ulterior, deplasându-se la Monza, Kluge şi Meyer au confirmat această valoare şi au făcut, în scurt timp, progrese cari îi situiază alături de cei mai de seamă aşi ai volanului.

Cât priveşte pe Nuvolari şi Müller, ei nu mai au nevoe de recomandaţii, cartea lor de vizită fiind ornată de performanţe cari onorează.

Ceea ce este însă cu adevărat surprinzător constă în faptul că, în ciuda vârstei înaintate — a intrat în cel de al 48-lea an al vieţii — Nuvolari continuă să alerge şi să servească chiar lecţii, celor mai tineri şi deci mai vânjoşi ca el.

Se poate spune, cu drept cuvânt, că asul italian are o rezistenţă şi nervi de oţel.

KLUGE

La 2 Aprilie se dispută primul „Mare Premiu" din Europa

Activitatea automobilistă internaţională a anului începe în Europa, odată cu disputarea „Marelui Premiu Pau", competiţiune de viteză pe circuit sorocită pentru data de 2 Aprilie.

„Marele Premiu Pau" a prilejuit totdeauna o alergare viu disputată şi bogată în faze de rară spectaculozitate. In această alergare îndemânarea piloţilor este pusă la severă contribuţie şi de aceia competiţiunea nu s'a terminat totdeauna cu victoriile celor mai rapizi.

Anul acesta concurenţa nu va fi numeroasă. In schimb clasa participanţilor va fi la înălţimea celor mai exigente cereri.

Germanii vor concura pe trăsuri Mercedes-Benz şi Auto Union, francezii se vor alinia la plecare cu mai multe mărci, iar italienii se vor abţine.

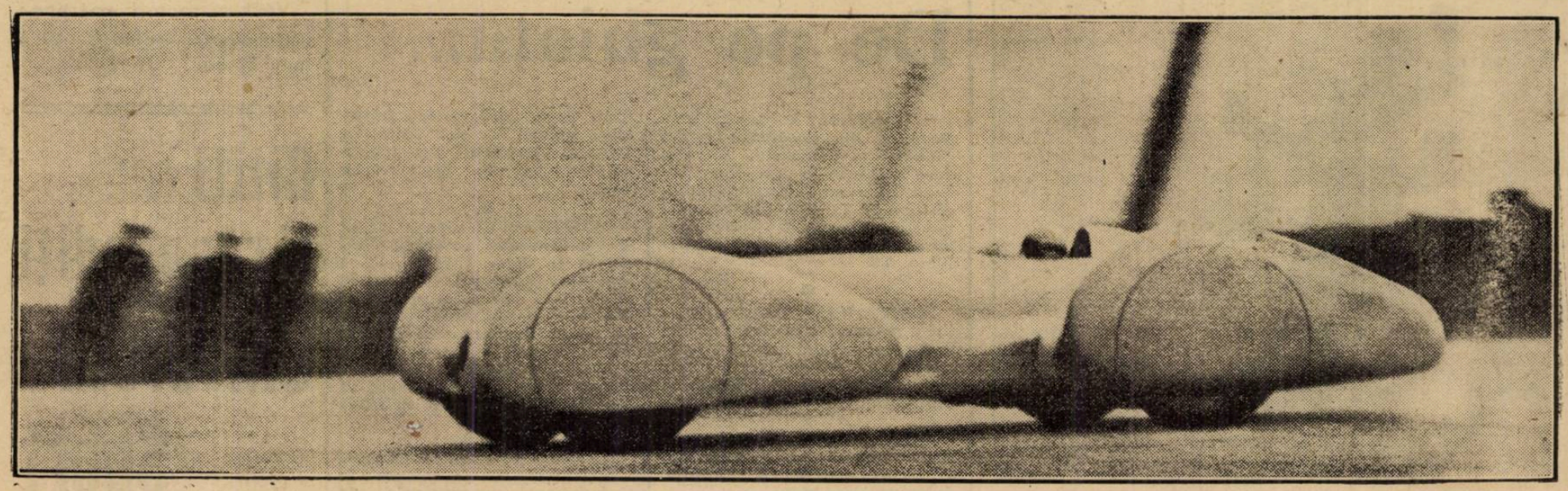

Scăpată ca din tun, maşina condusă de Rudolf Caracciola trece ca o nălucă prin faţa spectatorilor

SPORTURI DE IARNA

Pregătiri intense în vederea concursurilor de sărituri dela Predeal

Au fost stabilite juriul technic şi programul concursului

In şedinţa de aseară Comitetul Federaţiei Române de ski a luat o serie de hotărîri importante în legătură cu organizarea concursului de sărituri care se va desfăşura Duminică la Predeal.

PREGATIRI PE TOATA LINIA LA PREDEAL

Pregătiri intense se fac la Predeal în vederea acestui concurs, prin bunăvoinţa d-lui col. Demetrescu comandantul bat. V. M. Echipe de soldaţi lucrează intens la amenajarea trambulinei.

Pe dealtă parte As. Amicii Predealului şi Primăria au luat toate măsurile pentruca concursul de Duminică să obţină cel mai desăvârşit succes.

JURIUL TECHNIC A FOST ALCATUIT

Directorul concursului: N Şerbănescu.

Judecători: Prof. Ion Coja, A. Bartok, H. Schlandt şi Sekey.

Măsurători: Toma Calista, V Căpăţână şi Soos.

Calculator al concursului: B B. Assan.

PROGRAMUL CONCURSULUI

Comitetul de organizare al concursului a stabilit în modul următor programul concursului:

Ora 9,30. Serviciul religios.

Ora 9,45. Deschiderea oficială a Ski Liftului. Cuvântul preşedintelui As. Amicii Predealului Cuvântul preşedintelui F. R. S.-ului.

Ora 10. Concursul de slalom rezervat copiilor.

Ora 11. Concursul naţional de sărituri.

Ora 13. Impărţirea Premiilor.

AMANUNTE IN LEGATURA CU ORGANIZAREA CONCURSULUI

Inscrierile se primesc până Sâmbătă 4 Martie ora 20 la sediul Amicii Predealului în gara Predeal.

Tragerea la sorţi se va face Duminică ora 9 în localul restaurantului Vestea pe Cioplea.

Din lumea skiului

La Luchon, au început astăzi campionatele internaţionale ale Franţei, iar la Sestriere tot astăzi au luat sfârşit, campionatele Italiei.

*

Duminică se va desfăşura la Postăvaru concursul de coborîre organizat de către clubul Encian din Braşov.

*

— Concursurile internaţionale de ski au fost filmate, marea competiţiune va putea fi în curând admirată în cadrul jurnalului O. N. C.

*

Mâine, vor începe la Holmenkallen marile concursuri internaţionale de ski la care şi-au anunţat participarea 480 de concurenţi.

Concursurile de combinat, de pe muntele Vlădeasa, ale U. E. C.-ului

Cluj, 2 (corespondenţă particulară). — Duminică, pe muntele Vlădeasa (1838 m.), în organizarea secţiunii de specialitate a clubului clujan „Uzinele electrice Cluj", s'a desfăşurat un interesant concurs de coborîre combinat cu slalom.

Reuniunea s'a bucurat de un succes desăvârşit, atât din punct de vedere sportiv, cât şi ca rezultate tehnice.

De altfel, trebue remarcată activitatea rodnică pe care o desfăşoară „electricienii" clujeni, în acest colţ de ţară.

In mai puţin de un an, au reuşit să creeze cadre din elemente tinere şi promiţătoare. Apropierea Clujului de culmile munţilor Apuseni, a uşurat în chip fericit acest vizibil progres al skieurilor dela Cluj.

Iată rezultatele tehnice înregistrate la aceste concursuri:

Categoria I

1. Gebefügyi (U. E. C.) 2 m. 17 s. 2/5.
2. Csegezi (U. E. C.) 2 m. 41 s. 0.
3. Vântu (U. E. C.) 2 m. 43 s. 0.
4. Rădăşan (U. E. C.) 2 m. 57 s. 3/5.
5. Laszlo (U. E. C.) 3 m. 02 secune 1/5.
6. Boilă (U. E. C.) 3 m. 07 s. 2/5.
7. Heimberger (H. K. V.) 3 m. 08 s. 3/5.
8. Baatz (U. C. C.) 3 m. 18 secunde 2/5.
9. Popp (Universitatea) 3 m. 26 s. 0.
10. Wartemberg (U. E. C.) 3 m. 38 s. 0.

Categoria II pista redusă)

1. Ianovici (U. E. C.) 2 m. 35 s. 4/5.
2. Necrelescu (U. E. C.) 2 m. 50 s. 3/5.
3. Ing. Nicolescu (U. E. C.) 3 m. 20 s. 2/5.
4. Chircu (U. E. C.) 3 m. 26 secunde 3/5.
5. Cosma (U. E. C.) 3 m. 46 secunde 2/5.
6. Dumitriu (U. E. C.) 4 m. 06 s. 2/5.

h. c. (pista redusă)

1. Rădăşan (U. E. C.) 1 m. 16 secunde 2.
2. Csegezi (U. E. C.) 1 m. 20 s. 4.
3. Boilă (U. E. C.) 2 m. 13 secunde 4.

FARA MUNŢI ŞI FARA ZAPADA...

...şi totuşi, pe stadionul Koraku din Tokio, s'a construit o trambulină artificială, a cărei pistă pleacă dela 45 m. de sus, prezentând ,după cum se vede în fotografie, cele mai bune condiţiuni de lungime.

Partea interesantă însă, stă în aceia că pista este furnizată cu zăpada adusă de pe munţii Niigata, ce se află la 150 km., împrăştiată apoi pe pista trambulinei într'un strat de 70 cm.

Orice s'ar spune, niponii sunt extraordinari!...

Buletin meteorologic sportiv

Oficiul Naţional de Turism din subsecretariatul de stat al propagandei comunică, după telegramele primite în cursul zilei de azi, 2 Martie, următorul Buletin Meteorologic Sportiv:

PREDEAL: Grosimea zăpezii 20 cm. Ninge liniştit. Temperatura —2°. Zăpadă prăfuită, favorabilă pentru sky şi ascensiuni, vizibilitatea 2 km.

SINAIA: Grosimea zăpezii 48 cm. Ninge liniştit. Temperatura —3°. Zăpadă prăfuită, favorabilă pentru sky şi ascensiuni. Vizibilitatea 500 metri.

VATRA DORNEI: Grosimea zăpezii 9 cm., ninge liniştit. Temperatura 0°. Zăpadă cu crustă întărită, nefavorabilă pentru sky şi ascensiuni. Vizibilitatea 10 km.

STANA DE VALE: Grosimea zăpezii 35 cm., ninge liniştit. Temperatura —5°. Zăpadă prăfuită favorabilă pentru sky şi ascensiuni. Vizibilitatea 4 km.

Ski-lift-ul din Bucegi a devenit fapt cert

De pe ghiaţă...

O COMBINATA bucureşteană, compusă din jucătorii Telefon Clubului şi Venusului, a jucat două matchuri la Mercurea Ciucului. In prima zi bucureştenii au câştigat cu 1:0 (0:0, 1:0, 0:0) prin punctul marcat de Teodorescu, iar a doua zi au terminat la egalitate: 0:0.

*

ECHIPA NAŢIONALA a Elveţiei a renunţat la turneul proectat în Anglia, din cauza finalei campionatului european pe care o dispută Duminică la Basel, în compania Cehoslovaciei.

*

FINALA campionatului cehoslovac, dintre L. T. C. şi Sparta a fost amânată pentru 10 Martie.

*

TRAIL SMOKE EATERS a obţinut două noui victorii împotriva echipei Statelor Unite. La Tilburg, canadienii au câştigat cu 2—1, iar la Bruxelles cu 5—1.

*

CAMPIONATUL Elveţiei a luat sfârşit Duminică, revenind echipei H. C. Davos care în cele 5 matchuri jucate a obţinut 10 puncte. In ordine s'au clasat Zuricher Schlittschuh-club cu 8 p., Grasshoppers cu 4 p., Berner S .C. şi H. C. Arosa cu 3 p. şi H. C. ST. Moritz cu 2 puncte. Acesta din urmă va trebui să joace match de baraj cu Chateau d'Oex.

*

Incepând de astăzi şi până la 5 Martie se vor desfăşura la Untervasser campionatele de coborîre slalom şi sărituri ale

MARŞ

Nou record mondial

Cu prilejul reuniunei poliţiştilor din Sydney, A. Stubbs a bătut recordul mondial de marş pe o milă, parcurgând distanţa în 6 min. 18 sec.

Vechiul record aparţinea letonianului Bernard, cu 6 min. 21 sec.

Citiţi şi răspândiţi Universul - Sport

Pagina Boxului

Un campionat interuniversitar la București

Din îndemnul d-lui rector C. Stoicescu se va organiza în București, primul campionat de box între universitățile românești.

Competițiunea se va desfășura în ziua de 19 Martie, într'o sală ce urmează a se stabili ulterior.

In vederea acestui campionat, acțiunea de educație fizică a grupărei Sportul Studențesc convoacă pe toți membrii săi, astăzi la ora 17 jumătate, în sala de educație fizică a grupărei.

133 pugiliști candidează la titlurile amatoare ale Italiei

La Ferrara au început acum două zile, campionatele de box amator ale Italiei.

La aceste competițiuni și-au prezentat adeziunile 157 pugiliști, dintre cari 133 și-au respectat angajamentele, prezentându-se la cântarul oficial. La vizita medicală toți acești candidați au fost găsiți apți să dispute aceste campionate, cari vor lua sfârșit în ziua de 5 Martie.

Se pare că anul acesta ringul italian va da la iveală o serie de elemente de ridicată valoare și campionatele ce se desfășoară acum la Ferrara vor permite oficialilor italieni să selecționeze echipa care va reprezenta națiunea în campionatele Europei ce se vor ține anul acesta la Dublin.

Anul de mari evenimente în lumea ringului englez

Promotorii britanici întrețin tratative pentru angajarea unor matchuri de necontestată importanță

După svonurile cari circulă în cercurile sportive din Londra, 1939 ar trebui să fie anul de grație al pugilismului englezesc.

Până astăzi, este adevărat, niciunul dintre promotorii londonezi nu a reușit să-și asigure concursul unei vedete

JOHN HENRY LEWIS

de mărimea lui Joe Louis, dar nu trebue să se uite că, totuși, s'a făcut un mare pas înainte prin perfectarea tratativelor începute în vederea aducerii în Europa a dublului campion mondial Henry Armstrong care, după Joe Louis, este cea mai populară figură pugilistică a Americei.

Conform celor publicate de noi în numărul de ieri, Armstrong urmează să-și pună titlul în joc, la Londra, la sfârșitul lunei Mai sau începutul lui Iunie în fața învingătorului matchului Roderick-Kilrain, care se va desfășura peste 20 zile la Liverpool.

RIVALITATE FAGADUITOARE

Inceputul a fost greu și se pare că din rivalitatea ce a luat de curând naștere între diverșii organizatori ai Marei Britanii va ieși la iveală o vastă activitate în domeniul pugilistic, nefiind exclus ca Londra să cunoască organizațiuni de talia celor ce se desfășoară în arena Madison Square Garden din New-York.

Rivalitatea existentă făgăduește enorm și ea pare a fi de bun augur pentru profesioniștii pumnului.

Cel mai senzațional dintre programe este, fără îndoială, cel anunțat de un sindicat de curând format și care are ca principal exponent al intereselor respective pe d. Armand Vincent. Planul de bătaie al acestui sindicat este de a achiziționa arena Earl Court care are o capacitate de 25 mii locuri și de a organiza matchuri între Len Harvey, actualul campion de categoria grea al Angliei și trei dintre cei mai buni campioni ai Americei. In cazul când Len Harvey ar ieși învingător în toate aceste trei întâlniri, organizatorii vor face tot posibilul să aducă pe Joe Louis în Europa spre a-l opune, într'un match pentru titlul suprem, lui Len Harvey.

PENTRU UN ADVERSAR AL CAMPIONULUI ENGLEZ

Primul adversar al campionatului Angliei ar urma să fie James J. Braddock, fost deținător al titlului care nu a mai apărut pe ring din ziua victoriei asupra lui Tommy Farr.

Armand Vincent a oferit lui Joe Gould, managerul lui Braddock, o sumă de 3.000 lire sterline și 25 la sută din rețetă, pentru un match în 10 reprize. Gould a cerut mult mai mult, se pare că 5.000 lire, fapt care nu a făcut pe Vincent să abandoneze ideia organizărei acestui match sortit pentru primăvara aceasta la Londra.

Perfectarea tratativelor a fost ușurată, se pare, de faptul că Joe Gould este și managerul lui Tommy Farr și organizatorii englezi au făcut managerului american o ofertă colectivă de 10.000 lire, pentru ambii elevi ai săi.

Matchul Harvey-Farr, care ar fi al doilea din serie, are o valoare deosebită prin aceea că el se va disputa pentru titlul suprem al Imperiului Britanic. El va trebui să se consume până cel mai târziu, la 12 Mai. Al treilea adversar al lui Harvey urmează să fie Max Baer, deasemenea fost campion mondial. Nu se știe în ce stadiu se găsesc tratative pentru angajarea acestui boxeur. dar Armand Vincent a declarat în public că aceste tratative sunt foarte avansate.

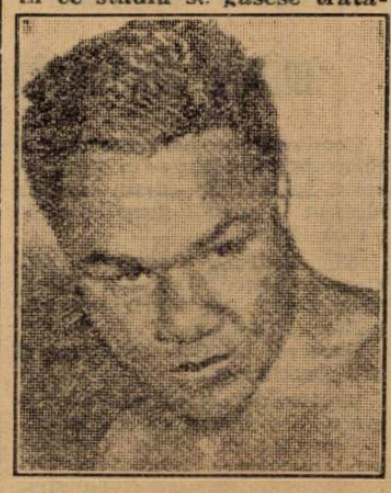

HENRY ARMSTRONG

CEILALȚI ORGANIZATORI NU AU STAT INACTIVI

In acest timp, ceilalți organizatori englezi nu au rămas inactivi ci au pornit să caute să aducă la Londra un adversar de mare calibru pentru Len Harvey. D. Elvin, directorul stadionului din Wembley a făcut propuneri concrete lui Tommy Farr și s'a pus, în acelaș timp, în legătură cu John Henry Lewis spre a organiza, la sfârșitul lunei Martie, pe arena mai sus citată, un match Harvey—Lewis, pentru titlul mondial la categoria semi-grea.

Dar, nici d. Sydney Hulls, organizatorul dela stadionul Harringay, nu a șomat. El a oferit 4.000 lire și 50 la sută din rețetă, pentru un match care ar urma să opună pe Larry Gains lui Len Harvey, pentru titlul britanic la toate categoriile.

Larry Gains care stă pe o strălucită victorie asupra lui George James s'a mai întâlnit cu Len Harvey în 1933, când a cedat la puncte actualului campion al Angliei.

In fine, d. Johnny Beat, organizatorul lui Liverpool, care în curând va lua locul lui Sydney Hull a găsit că este mai inteligent să nu se lase preocupat de vedetele categoriei grele ci să se adreseze pugiliștilor consacrați din celelalte categorii. El este acela care a oferit lui Armstrong 7.000 lire spre a trece oceanul pentru a-și pune titlul în joc contra învingătorului din matchul Roderick-Kilrain.

Break... Stop... Out...

O NOUA VICTORIE A LUI SERPI

Tânăra speranță italiană, cocoșul Beniamino Serpi s'a impus printr'o nouă victorie. In vedeta unei reuniuni ce s'a desfășurat la Rouen el s'a întâlnit cu francezul Maton, de care compatriotul nostru Toma Aurel a dispus, anul trecut, prin scoatere din luptă.

Serpi și-a adjudecat victoria la puncte, după ce în prima repriză Maton s'a odihnit la pământ.

O RAPIDA VICTORIE A LUI MC. AVOY

In vedeta unei reuniuni ce s'a ținut în arena Bellevue din Londra, campionul mijlociu al Angliei, Jack Mc Avoy, învingătorul lui Mihail Fulea și Vasile Șerbănescu, s'a întâlnit cu francezul Emil Lebrize.

Matchul a durat exact 1 minut 37 secunde, după care Lebrize a fost declarat învins prin k. o. Englezul s'a arătat, chiar dela primele schimburi, mult mai rapid decât adversarul său și, în urma recepționării unei formidabile stângi, Lebrize s'a prăbușit iremediabil bătut.

DIN NOU HERNAULT

Noel Hernault, învingător în competițiunea de welter-i a ziarului *L'Auto* a repurtat o nouă victorie. La Calais el a dispus la puncte de Rotells.

CARNETUL MATCHURILOR

Astăseară, la Nancy, Poppy Decico, fost campion de categoria cocoș al Europei și învinsul lui Toma Aurel, va înfrunta pe cehul Prokazka.

La Roma se vor disputa în ziua de 6 Martie, matchurile: Urbinat-Degryse și Locatelli-Venturi.

La 9 Martie se va disputa la Berlin, matchul Bep van Klaveren-Besselmann.

Sâmbătă la Slatina

O interesantă reuniune de amatori

Sâmbătă 4 Martie, la ora 9 seara, filiala A. C. T. din Slatina, organizează o interesantă reuniune amatoare de box, pe al cărei program figurează o serie de reprezentanți consacrați ai ringului amator.

Gruparea A. C. T. din Slatina posedă câteva elemente de reală valoare, de cari se va vorbi în foarte scurt timp. Actualul campion al României la categoria pană, Ion Popa, fost elev al sălii de mai sus, a constituit cu adevărat „surpriza" recentelor campionate amatoare de box, făcând dovada unor excepționale calități.

PROGRAMUL

Ion Popa (Sl.)—Mihail Măgureanu (Buc.).

Alex. Popa (Sl.)—Mih. Dobrescu (Buc).

Petre Mandache (Sl.)—Florea Mihăilescu (Buc.).

Ion Lița (Sl.)—Cristache Teodorescu (Buc.).

Const. Stanciu (Sl.)—Florea Țucă (Buc.).

ION POPA

Toma Petrea (Sl.)—Ion Ungureanu (Buc.).

Gh. Georgescu (Buc.)—Nae Ionescu (Buc.),

Tariful de publicitate al ziarului UNIVERSUL

(CATEGORIA IV)

LINIA CORP		5
Dela 10-1000 linii	Lei	9
Dela 1000 linii în sus	„	7,50
Anunțurile colectorilor de loterii	„	10
Bilanțuri, convocări, notificări etc.	„	30
Știri artistice, judiciare, școlare	„	15
Informațiuni comerciale minimum 5 linii	„	17,50
Informațiuni financiare minimum 5 linii	„	17,50
Informațiuni colectori de loterii	„	20

18 perechi vor juca pentru „Cupa Butler“

printre cari şi cuplul TANASESCU – BADIN

Primele rezultate

Prima competiţiune internaţională de tennis a anului, „Cupa Butler“, care se dispută la Monte-Carlo, întruneşte anul acesta, ca niciodată 18 perechi.

Este interesant de relevat că în această competiţiune de elită, România va lua parte pentru prima oară, fiind reprezentată de cuplul Tănăsescu—Bădin.

Dăm aci şi celelalte 17 perechi cari vor lupta pentru Cupa Butler

Bolelli — Pelizza (Franţa).

Pétra — Lesueur (Franţa)

Brugnon — Boussus (Franţa).

Hughes—Billington (Anglia).

Shaffi — Delaford (Anglia).

Henkel — Metaxa (Germania).

Redl — Stingl (Germania).

Hecht—Caska (Cehoslovacia).

Schröder—Nystrőm (Suedia).

Puncec — Mitici (Iugoslavia).

Hughan — Van Swol (Olanda).

Kho Sin Kie — Choy (China).

Medicin — Noghès (Monaco).

Malfroy — Coombe (Noua Zelanda).

Gábori—Asbóth (Ungaria).

Moreau — Loiseau (Belgia).

Baworowski — Tloczynski (Polonia).

Concomitent cu „Cupa Butler“ se va disputa şi o altă competiţie, rezervată echipelor de doamne, numită „Cupa Iliffe“.

In Cupa Butler, primele matchuri au dat următoarele rezultate:

Malfroy — Coombe (Noua Zelanda) b. Moreau—Loisseau (Belgia) 6:3, 6:1, 6:0; Baworowski—Tloczynski (Polonia) b. Médicin—Naghès (Monaco) 6:4, 8:6, 6:2; Hughes — Billington (Anglia) b. Schröder — Nystrőm (Suedia) 8:6, 6:2, 6:4; Shaffi — Deloford (Anglia) b. Redl — Stingl (Germania) 6:4, 6:2, 6:4.

Sportul Studenţesc părăseşte Capitala mâine dimineaţă

Comitetul secţiei de football al Sportului Studenţesc a ţinut aseară şedinţă, în cursul căreia a alcătuit în modul următor echipa cu Chinezul:

Ghenea-Duce, Bădulescu, Gh. Constantinescu, Drăgan, Mitan, Schulder, Tache, Marinescu, Mihăilescu, Ştefănescu.

Rezerve: M. Constantinescu şi Titi Dumitrescu.

Va face deplasarea şi Gică Popescu, dar numai ca spectator.

Expediţia va părăsi Capitala, sub conducerea d-lui Titel Ursache, mâine dimineaţă cu Simplonul de ora 9.

Bucureştenii sunt gata de luptă

Formaţiile definitive ale Rapidului şi Sp. Studenţesc şi cele probabile ale Venusului şi Juventusului

Eri, pe diverse terenuri din Capitală s'au desfăşurat ultimele antrenamente ale „divizionarelor A“ din Capitală. Doar Venus mai face antrenament şi azi, anume jucătorii care nu s'au pregătit eri

Dintre cele 4 echipe însă, doar Rapid şi Sportul Studenţesc şi-au alcătuit formaţiile definitive pe care le vor arunca Duminică în luptă :

RAPID : P. Rădulescu-Marton, Lengher-Vintilă, Răşinaru, Costea-Bogdan, Moldovan, Baratky, Auer, Roşculeţ.

SP. STUDENŢESC: Ghenea-Duce, Bădulescu-Constantinescu Gh., Drăgan, Mitan-Schulder, Tache Dumitrescu, Marinescu, Mihăilescu, Ştefănescu.

JUVENTUS, după toate probabilităţile, va alinia următorul „11“ :

Endreffy-Drăgulescu, Dragomirescu-Brandabur, Micu Gorgorin, Oană, Palmer, Zăinescu, Prassler, Naciu.

Iar VENUS n'are niciun motiv să modifice echipa care a învins Duminica trecută pe AMEFA :

Iordăchescu-Ionescu Crum, Sfera-Bărbulescu, Gain, Befa-Orza, Ploeşteanu, Humis, Bodola, Ene.

Vorba englezului : „să nu schimbi nici odată echipa învingătoare“...

In ziua de 11 Martie conducătorii de grupări vor depune la Ploeşti jurământul către „Straja Ţării“

PLOEŞTI, 2. — Sâmbătă 11 Martie, ora 9 seara, conducătorii de grupări vor depune jurământul pentru M. S. Regele, conform dispoziţiunilor „Străjii Ţării“.

Solemnitatea va avea loc în sala „Piccadilly“ din localitate.

Cu această ocaziune, va fi sărbătorit d. ing. D. Chiru, preşedintele districtului, pentru zece ani de activitate în fruntea forului ploeştean.

Inscrierile se fac la d. Ionescu-Ţopa la banca Camercială Română.

O nouă arenă sportivă a fost omologată în districtul Ploeşti

PLOEŞTI, 2. — Comisiunea districtuală de footbali din Ploeşti, în frunte cu d-nii: ing. D. Chiru, preşedinte, Ionescu-Ţope şi D. Trifu, membrii, iar din partea presei sportive d. Luca I. Carmin, s'a deplasat la Gura Ocniţei, unde a omologat terenul grupării „Concordia“.

Comisiunea a constatat cu acest prilej străduinţele pe cari le-au depus d-nii: ing. Niţescu, Anghelescu, Créesback, Sever, dr. Dumitrescu, Verbancu, Scărlătescu, având şi concursul d-lor directori generali Duque şi Filipescu, spre a realiza un teren ce poate rivaliza cu oricare stadion modern.

Este o nouă isbândă pentru soccerul prahovean realizarea acestei arene, districtul Ploeşti posedând astăzi peste 16 arene şi 29 grupări.

A fost întocmit programul atletismului românesc pe anul 1939

Şedinţa de aseară a comisiei technice

Aseară, s'a întrunit în localul U. F. S. R. Comisia technică a Federaţiei Române de Atletism. Au luat parte la această şedinţă d-nii:

Jean Baicu, preşedinte; Arch. C. Herjeu, Th. Popovici şi A. Konig, membri.

A fost alcătuit calendarul pe 1939.

La ordinea de zi a figurat o singură chestiune şi anume: stabilirea programului pe 1939.

4 Iunie sau 10—11 Iunie: Campionatele Regionale.

11 Iunie: Ungaria Est — Someş la Cluj.

18 Iunie: Cehoslovacia — România la Praga.

9 Iulie: Placheta Tineretului.

30 Iulie: Campionatul naţional de marathon, decathlon şi stafete la Braşov.

13 August: Campionatele Naţionale de Juniori la Cluj.

27 August: Concursurile Naţionale dela Predeal.

10 Septembrie: Campionatele României la Bucureşti.

17 Septembrie: Matchul Viena selecţionata Braşov-Bucureşti la Braşov.

1—8 Octombrie: Jocurile Balcanice la Atena.

Importante decizii în şedinţa de aseară a comisiunei districtuale

Comisiunea districtuală a ţinut aseară şedinţă sub preşedinţia d-lui maior Gh. Brezeanu.

S'au luat următoarele deciziuni:

Se citează pentru şedinţa din 6 crt. delegatul grupării Carmen împreună cu d. arbitru Ilie Dan.

Se pedepseşte cu mustrare jucătorul Agadache din gruparea S. T. B.

Gruparea S. T. B. se amendează cu lei 50 pentru lipsă de carnet de legitimare.

Jucătorul Cojocărescu din gruparea Arsenal se suspendă până la prezentare.

Gruparea este obligată să prezinte carnetul de legitimare la sediul districtului în timp de 24 ore.

Se citează pentru şedinţa din 6 crt. delegatul grupării Juventus.

Următoarele grupări se suspendă începând de Luni 6 crt., în caz că nu vor achita datoriile faţă de district.

Avântul Sportiv, S. E. T., A. F. B. Comro, Generala, Biruinţa, Gloria, C. A. B., Orfeus, Turda şi Unirea Tricolor.

D-nii Paul Costescu şi Augustin Botescu se consideră demisionaţi din comisiunea districtuală.

Locul vacant este ocupat de d. Gigi Georgescu.

Jucătorii englezi de football ameninţă cu greva!

Asociaţia jucătorilor de football din Anglia, „Players Union“, cuprinde 60% din jucătorii profesionişti ai marilor cluburi engleze.

Zilele trecute a avut loc adunarea generală a acestei asociaţii, la care s'au formulat unele desiderate, cari nesatisfăcute, ar atrage greva footballiştilor englezi.

Pretenţiile formulate de jucători, cu ocazia adunării generale sunt următoarele: mărirea salariului la 9 lire sterline pe săptămână; garantarea unui salariu de 4 lire sterline pe săptămână în tot cursul anului, fără întrerupere; ajutor pentru jucătorii răniţi; dublarea premiilor în jocurile de cupă şi în sfârşit reprezentanţă în fondul jubilar al F. A.

Adunarea generală a fost prezidată de Crooks dela Derby County, care a arătat că asociaţia cuprinde 2000 de membri, adică, o treime a jucătorilor profesionişti din Anglia. Crooks a insistat în special asupra asigurării jucătorilor la 1000 de lire sterline, amintind tristul exemplu al jucătorului Evans, extremul stânga al lui Tottenham Hotspur, care a obţinut numai 200 de lire, deşi în urma unei răniri la picior a fost nevoit să abandoneze pentru totdeauna footballul.

Opinia sportivă a Angliei comentează cu mult interes atitudinea jucătorilor de football, şi aşteaptă cu înfrigurare unde vor ajunge lucrurile : la un acord sau la grevă?

Record mondial de nataţie neomologabil

La Miami, Taylor Drysdale a câştigat o probă pe 50 yards înot pe spate, parcurgând distanţa în 27 sec. 2/10, timp ce constitue un nou record mondial. Vechiul record deţinut de Kiefer era de 27 sec. 4.

Din cauză că performanţa lui Drysdale a fost stabilită într'un bazin de 20 metri, recordul nu este omologabil.

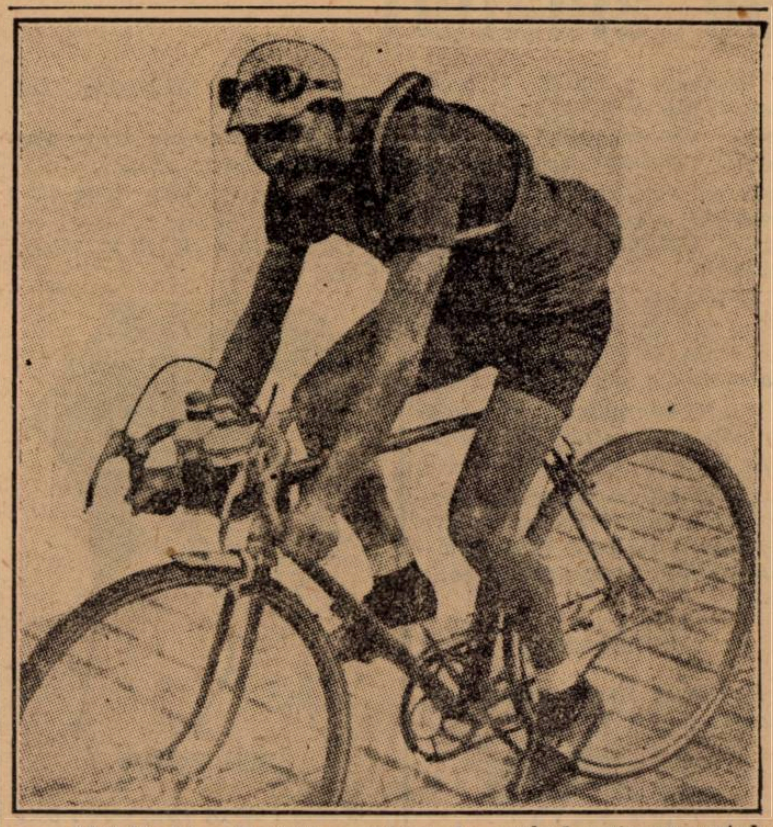

„Idolul“ Gino Bartali a reluat de curând antrenamentul pe coasta însorită a Mediteranei. Clişeul nostru îl înfăţişează în timpul unui antrenament uşor. Se remarcă eleganţa poziţiei şi stilul de a sta în şea.

Editura Societăţii Anonime „Universul“, Bucureşti, — România

Taxa poştală plătită în numerar conform aprobării dir. g-rale p. t. t. nr. 70.346/938

2 LEI

UNIVERSUL

12 PAGINI

63-1939

Redacţia şi Administraţia: Palatul „UNIVERSUL", str. Brezoianu 23—25. Telefon: Centrala: 3.30.10; Redacţia: 4.21.81. Redactor responsabil EUGEN DUMITRESCU

Proprietar: „Universul" S. A.
Adm.-delegat STELIAN POPESCU
Inscris sub No. 167, Trib. Ilfov

Nr. 63. — Anul II ● BUCUREŞTI. — Duminică 5 Martie 1939

ABONAMENTE: Pentru grupări sportive 1000 lei anual | 3 luni LEI 150 | 6 luni LEI 270 | 1 an LEI 500

„ASOCIAŢIUNEA" SIBIIU

Ungaria şi-a schimbat atitudinea şi azi la Zürich va susţine punctul de vedere italian: formula cu 8 echipe

Deci, cererea României de a fi admisă cu 2 echipe are şanse minime

Deşi s'ar părea că soarta Cupei Europei Centrale a fost de mult decisă, în şedinţa comitetului mic dela Bucureşti (la 17—18 Decembrie) şi anume în sensul ca această competiţie să continue a se disputa, totuşi — în mod definitiv — aceasta se va hotărî d'abia astăzi, în adunarea comitetului plenar, dela Zürich.

Si — putem anticipa — vor fi discuţii extrem de interesante, cu atât mai mult cu cât, în ultimul moment, s'a produs o schimbare în atitudinea federaţiei ungare.

UNGURII VOR SUSTINE FORMULA CU 8 ECHIPE

Intr'adevăr, pe cale particulară am fost informaţi din Budapesta că oficialii unguri vor susţine la Zürich formula cu 8 echipe, adică tocmai ceeace s'a decis principial la Bucureşti şi contrar atitudinei arătate acum câteva zile. Căci, se ştie că federaţia ungară se hotărîse ca să susţină participarea României şi a Iugoslaviei cu câte două echipe, deci formula cu 16 echipe.

Schimbarea aceasta n'are de cât o singură explicaţie: ungurii vor să susţină punctul de vedere al Italiei, cu care s'au împăcat de curând, lichidând toate litigiile şi conflictele, inclusiv cazul Toldi.

In asemenea condiţiuni, desigur că cererea noastră — de a fi admişi cu două echipe — va întâmpina dificultăţi destul de serioase pentruca să n'aibe şanse.

O ORDINE DE ZI PROMITATOARE

Adunarea de astăzi dela Zürich va avea de consumat următoarea ordine de zi:

1. Raportul asupra ediţiei 1938 a competiţiunii.
2. Descărcarea gestiunii financiare pe 1938 şi aprobarea bugetului pe 1939.
3. Aprobarea noului statut şi regulament al Cupei.
4. Alegerea comitetului de conducere pe 1939.
5. Confirmări sau admiteri ale federaţiilor aderente.
6. Organizarea competiţiunii pe 1939 şi formarea programului.
7. Diverse: a) sistematizarea creditului federaţiei elveţiene; b) reclamaţia clubului Genova (cazul jucătorului Bertoni, accidentat în cursul matchului Slavia-Genova; c) litigiul financiar A. C. Milan-Ripensia.

Faptul că, la un moment dat, atitudinea Italiei s'a metamorfozat, — ajungând dela cererea ca anul acesta să nu se dispute C. E. C. la acceptarea continuării competiţiunii, dar cu 8 echipe numai, fapt ce-a fost admis principial — nu schimbă cu nimic situaţia tulbure a acestei competiţii.

Intr'adevăr, lichidării litigiilor italienilor i-a urmat acum de curând un fapt semnificativ şi prevestitor: oficialii unguri n'au putut obţine paşapoarte şi vize pentru a participa la adunarea dela Praga. Aceasta a determinat dealtfel şi schimbarea locului adunării la Zürich.

Ei bine, acest fapt constitue motiv de îngrijorare, mai ales dacă îl transpunem în momentul când CEC ar trebui să înceapă.

Deci, n'ar fi exclus ca rezultatele discuţiunilor dela Zürich să fie fixarea unei noi conferinţe la o dată târzie, pentru a se ve-

(Continuare in pag. 3-a)

Un proect senzaţional

URUGUAY în ROMANIA

în cadrul unui turneu în jurul lumii, între 1 Septembrie 1939-1 Februarie 1940

„Ultimul caet din „Football World" — revista oficială a F.I.F.A-ei — aduce o ştire cu adevărat senzaţională.

Forul internaţional a primit din partea federaţiei uruguayene o ofertă, prin care sud-americanii fac cunoscut că ar dori să întreprindă un turneu în jurul lumii cu echipa naţională.

Turneul ar urma să fie absolvit în timp de cinci luni între 1 Septembrie 1939 şi 1 Februarie 1940.

Sudamericanii vor să joace în următoarele ţări: Anglia, Franţa, Germania, ROMANIA, Bulgaria, Palestina, Egipt, Persia, India, China, Japonia, Statele Unite şi Mexico".

ŞANSELE PROECTULUI

Proectul federaţiei uruguayene este, firesţe, foarte îndrăzneţ şi numai fantezia sudamericană îl putea concepe. Şansele lui ?

Cine n'ar voi să vadă echipa naţională a ţării cu footbali legendar ? Şi totuşi este destul de greu, ca acest proect să fie realizat în întregime.

Pentru „partea europeană" lucrurile sunt ceva mai simple.

Posibilităţile de organizare sunt mai mari.

Schmeling va boxa din nou în America

New York, 3. — Cunoscutul boxeur german, Max Schmeling, fost campion mondial la toate categoriile, după ce a asistat la câteva reuniuni de box, a plecat azi spre Europa.

In cursul verei, Schmeling se va înapoia în America şi este aproape sigur că va lupta cu învingătorul matchului: Max Baer—Lou Nova, care se va disputa la 25 Mai, la San Francisco.

Matchul lui Schmeling are şanse să fie fixat în Septembrie 1939.

4 matchuri, 4 declaraţii

„Ţinem să ne revanşăm, dar numai în joc" (Juventus)

„Tricolor CFPV să nu facă acelaş serviciu Ripensiei" (Venus)

„...A devenit o tradiţie ca Rapid să câştige la Cluj" (Rapid)

„De ce nu ne-am reabilita chiar la Timişoara?" (Sp. Studenţesc)

JUVENTUS—U. D. R.
D. Dem. Danielopol :

● „In toamnă, U. D. R. ne-a bătut la Reşiţa şi la propriu şi la figurat. Noi ţinem să ne revanşăm, dar numai în joc. Căci vrem să arătăm reşiţanilor că a juca acasă, pe teren propriu, nu însemnează să nu joci fair".

VENUS—TRICOLOR C.F.P.V.
Theodoru-Chibrit :

● „Duminică, Tricolor C.F.P.V. a făcut un serviciu Venusului învingând pe Ripensia. Acum mi-e teamă să nu facă acelaş serviciu Ripensiei..."

RAPID—VICTORIA
D. Const. Bauer :

● „Sper că echipa noastră va câştiga, mai ales că a devenit tradiţie ca Rapid să învingă la Cluj. Şi sper cu atât mai mult cu cât echipa a mers foarte bine în matchul cu Chinezul şi reintrarea lui Auer o va întări simţitor".

SP. STUDENŢESC—CHINEZUL
D. Const. Ursache :

● „De data aceasta ne-am pregătit jucătorii şi pentru o eventuală luptă contra ghinionului. Şi nu văd de ce nu ne-am reabilita chiar la Timişoara!".

Matchul Germania-Iugoslavia: O greşală a portarului Klodt şi iată... 2-1 pentru Iugoslavia

AVIAȚIE

Numărul piloților de turism

brevetați în 1938 a întrecut numărul brevetaților din ultimii 8 ani

Strălucita desvoltare a aviației civile în ultimii ani

Inceputurile aviației noastre civile au fost grele, dar progresul său — deși uneori șovăitor — a fost continuu. Din 1930, când ia ființă Direcțiunea Aviației Civile pe lângă Ministerul de industrie și comerț, — acest serviciu trebuind să facă mereu față nouilor cerințe aeronautice — crește în însemnătate, devenind factorul de conducere și coordonare a tot ceiace privește învățământul particular al pilotajului, aviația de transport, aviația de turism, infrastructura, etc.

Incepând din 1935, odată cu venirea la conducerea ei a d-lui c-dor Scarlat Rădulescu, impulsul pe care această instituție îl dă tuturor domeniilor sale de activitate se reliefează cu o putere mereu crescândă. Prin înființarea Federației Aeronautice Regale a României, în 1936, asociațiile și aerocluburile regionale sunt grupate în Federație și roadele activității lor sporesc, învățământul pilotajului se desvoltă cu pași repezi, propaganda aviatică are o amploare necunoscută — însfârșit o vie acțiune constructivă este începută pentru propășirea aviației românești.

Cu noua ordine instituită de înțelepciunea marelui nostru Rege, în 1938 aviația română, obține cel mai fecund an în roade. D. general adj. Paul Teodorescu ia conducerea ministerului Aerului și Marinei, și, inițiator de acțiuni de mare anvergură, ridică aviația pe un plan de interes nou.

Aviația civilă este astfel în completă transformare, dându-i-se sensul unui adevărat rol de contribuție la apărarea națională.

Cum la noi nu s'a putut vorbi până acum de alocarea fondurilor pentru realizarea unui program, ci numai de facerea programului de lucru pe măsura fondurilor puse la dispoziție, tot ceeace s'a făcut apare ca o minune de voință.

D. ministru general Paul Teodorescu, odată cu venirea d-sale în fruntea acestui departament, schimbă concepția de până aci, aplicând directive noui cu rezultate ce întrec așteptările.

517 BREVETE IN ANII 1930—1937, 605 BREVETE IN ANUL 1938

Intr'adevăr, aviația noastră de transport constitue prin organizarea, înzestrarea și siguranța ce oferă un motiv de îndreptățit orgoliu național; aviația particulară este încurajată prin prime mergând până la 50% acordate cumpărătorilor de avioane; învățământul pilotajului este încurajat direct de Ministerul Aerului și Marinei prin D. A. C. și F. A. R. R. plătindu-se prima de brevet — fapt care a dus la sporirea concandidați la titlul de pilot sbusiderabilă a numărului de elevi rător.

Dar în această privință cifrele ne pot da o imagine exactă a progresului formării de piloți în România.

In anul 1930, la înființarea Direcțiunei Aviației Civile, funcționau două școli de pilotaj — ale asociațiilor aviatice Mircea Cantacuzino și A. R. P. A. — care au brevetat în acel an 16 piloți gradul I și 9 gradul II.

Școlile sporesc apoi la 4 în 1932, 5 în 1934, — numărul celor cari activează în anii 1937 și 1938 stabilindu-se la opt.

Mulțumită măsurilor din ultimul timp, numărul de brevetări a crescut considerabil. Astfel, din 1930 până în 1937 inclusiv, au fost acordate 517 brevete, pe când în 1938, s'au elberat 605 brevete dintre cari 284 brevete gradul II.

Astfel numai într'un an de activitate unită și bine îndrumată a depășit rodul unei munci izolate de șapte ani.

MARELE SPOR DE CUMPARARI DE AVIOANE PARTICULARE ȘI AL LINIILOR DE TRANSPORT

Nevoia materialului de sbor a fost una din preocupările continui ale Ministerului Aerului și Marinei, și în acest domeniu, ca și în cel al învățământului rezultatele au culminat în ultimii doi ani.

Astfel, între 1930—1936 s'au cumpărat și întrebuințat de D. A. C. 42 aparate, iar cele cumpărate de particulari în tre care se cuprinde și materialul asociațiilor, au ajuns cifra de 102 avioane.

In anii 1937 și 1938 se cumpără de aviația civilă 32 aparate, iar de către particulari, inclusiv școlile și aviația comercială, 125 avioane, — în total 157 aparate de sbor.

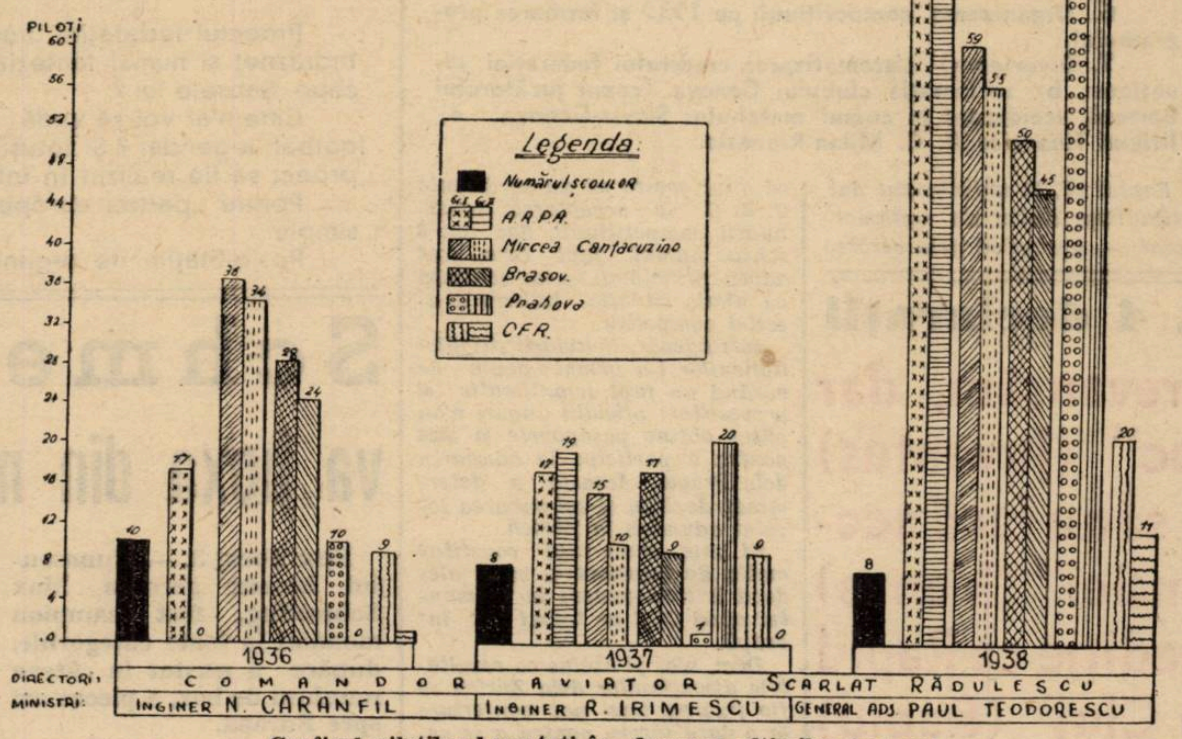

Graficul piloților brevetați în decursul ultimilor trei ani

Contra recordului mondial aviatic de viteză absolută

Toți impotriva lui Agello

După atâția ani de când recordul mondial aviatic de viteză absolută se găsește în posesia italianului Francesco Agello, care l-a stabilit la 709 km. pe oră, în ziua de 23 Octombrie 1934, iată că din aproape toate colțurile globului se anunță tentative pentru dobândirea acestui record.

Astfel, în Anglia, întreprinderea Heston Aircraft finanțată de marele mecena care este lordul Nuffield, a construit un aparat de viteză, în care se pun mari speranțe și care după părerea specialiștilor va trebui să depășească 800 km. pe oră.

In Franța, casa Caudron este aceia care, solid subvenționată de guvernul respectiv, a preparat o mașină de curse, gata să înceapă, în cel mai scurt timp, încercările de record

In Germania, fabrica Messerschmidt care a reușit să-și adjudece titlul suprem pentru avioane, dorește să-și cimenteze situația prin realizarea unui record mondial de viteză absolută. Aparatele construite de această casă par a fi cele mai indicate să pună în discuție supremația lui Francesco Agello.

In fine, ultima noutate: mai multe întreprinderi din Cleveland (Ohio), s'au reunit spre a finanța construirea unui aparat de viteză, capabil să realizeze cel puțin 800 km. pe oră.

Cine va reuși să detroneze pe Francesco Agello, este greu de prevăzut. Nu încape însă nici o îndoială asupra replicei italienilor a căror aviație nu doarme.

Tariful de publicitate al ziarului UNIVERSUL

(CATEGORIA IV) LINIA CORP	5
Dela 10-1000 linii Lei	5
Dela 1000 linii in sus . . . . . „	7,50
Anunțurile colectorilor de loterii „	10
Bilanțuri, convocări, notificări etc. „	30
Știri artistice, judiciare, școlare „	15
Informațiuni comerciale minimum 5 linii „	17,50
Informațiuni financiare minimum 5 linii „	17,50
Informațiuni colectori de loterii . . . . . „	20

CAUTAM CORESPONDENȚI CAPABILI LA:

BAIA MARE
CAREII MARI
LUGOJ
R.-VALCEA
ROȘIORII DE VEDE
RADAUȚI
SATU MARE
CAMPIA TURZII
SIMERIA
ALBA IULIA

Ofertele, însoțite de corespondențe de probă, se vor adresa secretariatului de redacție al „UNIVERSULUI-SPORT".

SPECTACOLE

Teatre

OPERA: Bohema.
TEATRUL NAȚIONAL: matineu: Harță răzeșul, Conul Leonida; seara: Blockhaus.
TEATRUL STUDIO: matineu: Actrița; seara: Clownul.
TEATRUL COMOEDIA: matineu și seara: Visul unei nopți de iarnă.
TEATRUL REGINA MARIA: matineu și seara: Kiki.
LIGA CULTURALA: Burghezul gentilom.
ALHAMBRA: Alhabravo!
TEATRUL MODERN: matineu: Miliția teritorială; seara: Păzește-mi nevasta.
TEATRUL LIBER: Zile senine.
TEATRUL MUNCA ȘI VOE BUNA: Ignatul.

Cinematografe

ARO: Conflict.
CARLTON: Citadela. jurnal și completare și O călătorie prin Pădurea neagră.
CAPITOL: Detectivul doamnei, jurnal și completare.
SCALA: Valsul nemuritor, jurnal Paramount și Insula Santorini.
SELECT: Fecioara rătăcită.
TRIANON: Familia judecătorului Hardy și jurnal Paramount.
A. R. P. A.: Zorro (seria II) și jurnal.
REGAL: „In zori de zi" și Jurnal și completare.
PALAS BULEVARD: Minciuni convenționale și Jurnal și Dela Madera la Cuba P. 2.
BIZANTIN: Aventură în Paris, Focul din Chicago și revista Bizantin Melody.
FEMINA: Stăpânul junglei seria II și Bremen.
ROXY: Menaj parizian. Jurnal și completare.
ELYSEE: Suzana și Jurnal Paramount.
FORUM: Trei camarazi și Alaska și In vacanță.
CORSO: Cei 4 spioni, jurnal și completare și Calul de mare.
AIDA: Viață de artist și Haimanaua.
AMERICAN: Oameni cari înfruntă moartea, O familie trăsnită și industria porcelanului Meissen.
ATENEUL TEI: Proscrisul și Rosalie.
BARCELONA: Stan și Bran la Holiwood, Sub roba roșie, Complectare Oci Ciornia și trupă de revreviste.
CARMEN: Rohin Hood și Muzica e viața mea.
COTROCENI: Blocada și Holliwood hotel.
DICHIU: Casa din Malta, Sfidătorii aerului și Jurnal.
DACIA: Omul ca mască (Mascatul).
DIANA: Spaima vestului sălbatic, Omul care prezice moartea și artiști.
DOINA: Mormântul lui Ghinghis-han și Prințesa Patinajului.
EDISON: Frou-Frou și Legea nu iartă.
FLORIDA: Adriane Lecouvreur și Haimanaua (Aventurile lui Tom Sawyer) și Obiceiuri. Ind casnică
FRANKLIN: Alarmă în Peking și 100 băeți și o fată.
GLORIA: Gibraltar și Cinci milioane costă un moștenitor și Leagănul.
IZBANDA: Ultima baricadă și Sultanul din Rungay și Haway, Paradisul Pacificului.
ILEANA: Prin junglă.
LIZEANU: O anumită femeie și Țiganii.
LIA: Suflete în ceață și Revista revistelor cu frații Ritz și Insula Ceylon P. 2.
LUCIFER: Ultimatum și Blocada.
MARCONI: In vâltoarea valsului (Trois valses), Flăcări la Orizont, Jurnal și trupa de reviste M. Nedeianu și Cu skiurile prin munți.
MARNA: Suez și Frații Ritz în Călărețiii veseli și trupă de artiști și Dela Gibraltar la Quebec P. 2.
MILANO: Ultimatum și Frivola d-ră Brent.
MODEL: Senorita și Bulu — Tigrul alb.
PARIS: Brigada morții și Fiul păcatului și Orașul Stuttgart
NISSA: Aventurile lui Marco Polo și Manuela.
NERO: O familie trăsnită și Manechinul.
NONI: Tigrul din Arizona și Submarinul D. I. pe scenă om de fier.
OMNIA: Trei camarazi și Jocheul roșu.
ODEON: Gibraltar și Surâs din Viena și Dela Damasc la Ierusalim P. 2.
PACHE: Rohin Hood și Scandal fără motiv.
PAX: A 8-a nevastă a lui Barbă Albastă și Nomazii.
RIALTO: Aventurile lui Marco Polo și Stella Dallas și Pe valea Rhinului
RAHOVA: Crima Nataliei Roguin și Ultimatum și Suedia, o țară pitorească.
SPLENDID: Gibraltar și Răzbunarea zeului Siva și Dela Madera la Cuba P. 1.
REX: Vreau să mă mărit și Femei în lanțuri și Grota lui Fingal.
TRIUMF: Insula ocnașilor și Inchisoarea fără gratii.
TOMIS: Vis de tinerețe și Valea giganților și Frumusețile Mării Baltice.
UNIC: Amanda și Revista revistelor cu frații Ritz.
VOLTA-BUZEȘTI: Vis de tinerețe, Valea giganților, și Muzeu din München și revistă.
VOLGA: Albă ca zăpada și cei 7 pitici și O lacrimă ascunsă și Insula Ceylon P. 1.
VENUS: Suflete în ceață și Răzbunarea zeului Siva.

Football Football Football Football

O nedreptate regulamentară

In definitiv legile sunt făcute ca să dea dreptate celor cari o caută ; și cum oamenii cari au dreptate de multe ori nu se interesează de dreptatea lor tocmai fiindcă sunt prea siguri de ea, nu rare ori s'au văzut drepțăți strâmbe. De aici s'a născut și falsa zicătoare că „legile sunt făcute pentru a fi călcate".

Chestiunea care ne interesează nu se încadrează în speța juridică de mai sus, fiindcă „nedreptatea" pe care o vom arăta mai la vale nu pornește din neglijența justițiabilului, ci din neprevederea legiuitorului. (Cerem scuze pentru termenii prea gravi pe care-i întrebuințăm, dar, cum veți vedea, sunt necesari într'o discuție mai mult teoretică).

Se știe că tablourile clasamentelor cuprind mai multe șiruri de cifre pe temeiul cărora se face însuș clasamentul ; prima cifră reprezintă numărul total al matchurilor jucate de echipa respectivă; urmează numărul matchurilor câștigate, acela al matchurilor nedecise (nule) apoi al partidelor pierdute; mai la coadă față'n față, stau goalurile date și goalurile primite, din împărțirea cărora se poate face media de goaluri (goal-average-ul) ; însfârsit ultima cifră reprezintă punctele câștigate, care se socotesc astfel: un match câștigat aduce două puncte, unul nul aduce un punct, unul pierdut, zero puncte.

Chiar și cea mai succintă cercetare a acestui sistem aritmetic ne duce la o logică strânsă, în virtutea căreia clasamentul este în mod riguros drept.

Echipa care totalizează cele mai multe puncte este fără'ndoială cea mai bună, fiindcă a avut cele mai multe victorii ; se întâmplă însă ca două echipe să se găsească la egalitate de puncte, agonisite în chipuri diferite: una a avut victorii mai multe și, implicit, un număr mai mare de înfrângeri, iar cealaltă a avut victorii și înfrângeri mai puține, dar a obținut multe matchuri nule.

Care va fi așezată mai în fruntea clasamentului ?

Regulamentul dă întâietate echipei cu mai multe victorii, deși nouă ni se pare mai merituoasă echipa cu formă mai constantă, adică fără înfrângeri și fără victorii, dar cu matchuri nule.

Se mai întâmplă ca două sau mai multe echipe să aibă același număr de puncte, de victorii, de matchuri nule și de matchuri pierdute.

Cum vom face clasamentul ?

Vechiul regulament ne trimetea la media de goaluri : echipa care avea mai multe goaluri date și mai puține primite era așezată în frunte.

Insă astă toamnă paragraful acesta de regulament a fost radiat, iar cel care-l înlocuește ne trimite la jocurile pe care le-au făcut împreună echipele în discuție: este așezată în frunte aceea care a învins în matchurile dintre ele ; și numai în cazul când și aici se găsește egalitate (două eventuale matchuri nule, sau două victorii reciproce cu același scor), — numai atunci se folosește media de goaluri.

Credem că aici s'a strecurat o prevedere regulamentară nedreaptă.

Dintre două echipe cu număr egal de victorii, de matchuri nule și de înfrângeri, fără îndoială cea mai bună este aceea care a dat mai multe goaluri și a primit mai puține, adică aceea cu media de goaluri mai bună, fiindcă s'a dovedit că are un atac mai eficace și o apărare mai bună.

Faptul că a fost învinsă în decursul campionatului de cea cu un goal-average mai slab poate reprezenta oricând un accident, care nu trebue să împieteze asupra strădaniilor permanente reprezentate prin media de goaluri.

Măsura cu care nu suntem de acord a fost adoptată mai acum câțiva ani în campionatul național italian, dar a fost părăsită urgent tocmai fiindcă a dus la stări nefirești.

Noi am adoptat-o după ce au părăsit-o alții, iar urmările ei nedrepte se pot vedea chiar în actualul clasament al diviziei naționale A ; de clasamentele celorlalte categorii, unde domnește o adevărată babilonie, nu mai vorbim.

Deaceea credem că ar fi foarte bine ca organul federal în drept să ia în cercetare acest caz și să repună lucrurile în situația de mai înainte.

Virgil Popescu

Unirea Tricolor
pleacă azi la Craiova
Ce echipă deplasează oborenii

Unirea Tricolor joacă mâine la Craiova cu Rovine Griviția.

In vederea acestui match, oborenii pleacă azi, la ora 13,30.

Contra craiovenilor va juca următoarea echipă:

Iliuță, Petrescu, Iliescu, Florea, Sucitulescu, Anghelache, Mihăilescu, Dumitrescu. Alexandrescu, Alecu, Teodor.

Bartunek joacă sigur
OPTIMISM LA PLOEȘTENI

Ploești, 3. — Astăzi după amiază, Tricolorul C. F. P. V., a făcut al doilea antrenament, sub supravegherea lui Rudi Wetzer.

O numeroasă asistență de curioși a luat parte.

Antrenamentul a avut loc tot pe terenul lor, cu sgură, deși arena Venus, este gazonată.

La apelul lui Rudi Wetzer au răspuns toți jucătorii, inclusiv Bartunek și Dobra, ambii veniți din București, unde au fost în tratamentul d-rului Ionescu, de la Venus.

Ambii, au dat satisfacție, așa că vor juca Duminică.

Toți jucătorii au manifestat o bună dispoziție de joc și, ceeace este mai interesant, înaintarea a fost în mare vervă, lucru care nu poate decât bucura.

De comun acord cu comisiunea technică a conducerii, Wetzer a format echipa.

Contra Venusului vor juca: Schramek; Hetzer — Dunăreanu; Pop — Dobra — Lupaș; Covaci II — Covaci I — Bartunek — Mosco și Cociș.

Ca rezervă figurează: Dick, Miscoltz, Radu și Manolică.

Tricolor, sub conducerea lui Rudy Wetzer, sosește Duminică dimineața în Capitală, spre a viziona matchul Macaby — Astra Moreni, care are loc pe arena Ciocanul din Dudești.

Ploeștenii manifestă un deosebit optimism bazat și pe excelenta comportare a celor 3 compartimente.

Ungaria va susține la Zurich
formula cu 8 echipe
(Urmaro din pagina I-a)

dea care va fi situația politică internațională.

ELVEȚIA, PRIMA DIFICULTATE IN CALEA REPREZENTANTULUI ROMAN

Din ordinea de zi de mai sus, se poate vedea ce se va discuta și, eventual, hotărî în ședința de astăzi.

Importante de susținut sunt punctele 5 și 6, care par destul de clare, dar — în realitate — ascund discuții din cele mai vii.

*

Evident, discuțiile cele mai multe se vor ridica în jurul formulei C. E. C., și aici delegatul român, d. O. Luchide, va cere ca România să participe și'n viitor cu două echipe și în același timp să i se acorde egalitate în materie financiară. Dar fără șanse.

Dacă ar fi să luăm în considerație informațiile presei italiene, cererea noastră va întâmpina o primă dificultate în intervenția Elveției, care va cere să fie admisă din nou în C. E. C.

In această ipoteză, lucrurile se vor complica și nu-i exclus ca, finalmente, să se revină la formula cu 16 echipe, dar România și Iugoslavia să participe tot cu câte o echipă, Elveția cu două, iar celelalte țări cu câte 4.

*

Alte perspective nu oferă adunarea de astăzi, afară de faptul când nu-și va face loc senzaționalul.

In orice caz, nu vom aștepta mult pentru a cunoaște deciziile comitetului plenar

Campionatul Angliei și Scoției

In același timp cu sferturile de finală ale Cupei Angliei și Scoției, se vor juca și matchuri de campionat. Iată-le:

LIGA I

Arsenal-Bolton Wanderers.
Aston Villa-Birmingham.
Brentford-Charlton Athletic.
Liverpool-Leicester City.
Sunderland-Manchester United.

LIGA II

Bradford-Newcastele United.
Bury-Burnley.
Chesterfield-Coventry City.
Fulham-Plymouth Argyle.
Manchester City-West Bromwich A.
Millwall-Norwich City.
Sheffield Wed.-Scheffield Utd.
Swansea Town-Nottingham Forest.
Tranmere Rovers-Southampton.
West Ham Utd.-Tottenham H.

LIGA SCOȚIANA

Albion Rovers-Hamilton Acads.
Arbroath-Falkirk.
Hearts-Queen's Park.
Kilmarnock-Queen of South.
Partick Thistle-Ayr United.
Raith Rovers-Rangers.

Sferturile de finală ale Cupei Angliei și Cupei Scoției

Cele 8 echipe rămase în competițiunea Cupei Angliei vor disputa azi sferturile de finală.

Matchul zilei este desigur acela dintre primul și secundul clasat al tabelei: Everton și Wolverhampton Wanderers. Cum jocul se dispută pe terenul „lupilor", cari acum o săptămână au dispus cu 7:0 de Everton, Wolverhampton este marele favorit al întâlnirii.

Programul:

Chelsea — Grimsby Town.
Huddersfield Town — Blackburn R.
Portsmouth — Preston North End.
Wolverhampton Wanderers — Everton.

CUPA SCOȚIEI

In Scoția se dispută tot sferturile de finală ale „Cupei". Iată matchurile de azi:

Aberdeen — Quenn of South.
Clyde — Third Lanark.
Hilbernian — Alloa.
Motherwell — Celtic.

C. A. M. T. a cedat cu 4-2 (1-2)
selecționatei Ankara din cauza lui Eichler

Echipa CAMT-ului și-a terminat turneul din Egipt și a plecat spre țară.

In drum însă, s'a oprit la Ankara, unde a jucat Joi cu selecționata orașului.

Victoria a revenit echipei otomane la scorul de 4—2, după ce înainte de pauză românii conduceau cu 2—1, prin punctele marcate de Reuter și Possak.

La reluare, turcii au profitat de slăbiciunea lui Eichler, portarul timișorean, și au marcat trei puncte parabile.

Football Football Football Football Football Football Football

Scrisoare din Grecia

In duel cu Athena, Pireu a câștigat cu 2-1...

Ethnicos a învins Panathinaicos iar Olympiacos pe Apollon

Ministrul de externe turc aclamat de spectatori pe terenul din Athena

Athena (dela corespondentul nostru). — Etapa de campionat de Duminică a cuprins trei jocuri în cadrul seriei de sud. Caracteristic este că echipele fruntașe din Pireu — recte Ethnicos și Olympiacos — au învins pe cele din Athena, cu excepția lui Atromitos care a dispus de Aris, încât duelul Pireu-Athena s'a soldat cu victoria primului oraș cu 2-1...

INTRE CAMPIONI...

Intâlnirea dintre Ethnicos și Panathinaicos — campionii orașelor respective — s'a desfășurat pe terenul dela Falerul Nou în fața unei asistențe de cca. 6000 de spectatori.

A câștigat Ethnicos cu 1—0 (1—0).

In asistență am remarcat pe Excelența sa ministrul de Externe al Turciei, d. Sucri Saratsoglu. însoțit fiind de oficialitățile elene.

Publicul a făcut înalților oaspeți o foarte călduroasă manifestație de simpatie.

*

Jocul a decurs, în majoritatea timpului, în nota de superioritate a echipei atheniene Panathinaicos. Inaintașii acesteia n'au putut însela însă, vigilența excelentului Helmis II, care a furnizat cu acest prilej una din cele mai bune partide din carieră.

Ethnicos a reacționat cu multă ardoare, însă atacul s'a bazat mai mult pe acțiuni personale.

GOALUL VICTORIEI

Unicul goal al matchului a fost înscris în min. 4 al reprizei secunde de către Deligheorghos.

Incurajat, Ethnicos prinde aripi și domină câtva timp, însă athenienii își revin încet-incet și jocul câștigă din punct de vedere al spectaculozității.

Ambele înaintări trag la poartă, însă cei doi portari nu lasă să treacă nimic.

Până la sfârșit, excelentul Humis II se face remarcat prin două shooturi formidabile, care trec de puțin peste bară.

UN „HAT-TRICK" AL LUI VAZOS

Al doilea duel Pireu-Athena s'a desfășurat în Capitală între Olympiacos și Apollon. Invinșii au avut un avantaj net în prima repriză, dar ghinionul i-a împiedicat să deschidă scorul.

La reluare, Apollon a continuat jocul în 10 oameni, centrul înaintaș fiind rănit. Profitând de aceasta și jucând ceva mai bine. Olimpiacos își însușește victoria cu 3-0 (0-0), prin cele trei goaluri înscrise de Vazos I. Acesta a reușit un frumos „hat-trick".

ATROMITOS INVINGATOR LA MARE LUPTA

Ultima partidă s'a disputat între Atromitos (Athena) și Aris (Pireu), victoria revenind la mare luptă primei echipe, la scorul de 2-0 (1-0).

COMPLICAȚII IN CLASAMENT

După rezultatele acestea, situația din campionat se complică, în sensul că acum sunt 4 pretendenți la primul loc : Ethnicos, A.E.K., Panathinaicos și Olympiacos.

Dintre aceste echipe, Ethnicos a pierdut 3 puncte, iar celelalte câte 5.

Clasamentul prezintă acum următorul aspect :

1. Panathinaicos	10	7	1	2	35: 8	=15
2. A.E.K.	10	7	1	2	34:14	=15
3. Ethnicos	8	6	1	1	19:10	=13
4. Olympiacos	8	5	1	2	21:11	=11
5. Apollon	11	5	1	5	21:19	=11
6. Astir	10	4	1	5	13:18	= 9
7. Atromitos	11	1	0	9	9:53	=2
8. Aris	8	0	0	8	5:28	=0

ETAPA VIITOARE

Duminică 5 Martie se vor disputa matchurile următoare :

Pireu : Olympiacos-Panathinaicos.

Athena : Ethnicos-A.E.K.

Valsamakis

CONVOCARI

● „OLIMPIA" convoacă pentru mâine Duminică 5 Martie a. c. pe terenul Iuta în vederea jocurilor amicale cu Cartea Românească și Carmen după cum urmează:

Echipa I la orele 8,30 dimineața în vederea jocului cu Cartea Românească.

Juniorii la orele 10 dimineața în vederea jocului cu Carmen.

Nu se admite nici o absență

Deasemeni se convoacă pentru Marți 7 Martie a. c. la orele 19,30 p. m. la districtul de foot-ball din str. Regală 12 etaj I, tot comitetul care a depus jurământul având de discutat chestiuni importante.

● MOCIORNIȚA—COLȚEA convoacă pe toți juniorii săi în ziua de Duminică 5 Martie la ora 8 pe terenul ACSA în vederea matchului cu ACSA.

Toți juniorii sunt obligați a aduce absolut tot echipamentul ce-l au.

● Asociația Sportivă Lupeasca, convoacă în ședință de comitet pe toți membrii săi, Duminică 5 Martie a. c., ora 10 dim., având de discutat chestiuni importante.

Se atrage atențiunea d-lor membri de a nu absenta.

De asemenea se convoacă toți jucătorii echipelor prime și juniori la antrenament general, tot Duminică 5 crt., la ora 14,30.

Lipsurile se vor sancționa sever, se vor forma și echipele de campionat.

● PEBE, în vederea jocului amical cu S. E. T. convoacă pentru Duminică 5 Martie a. c., orele 9,30 a. m., la sediul grupării, sau la orele 10,30 pe terenul S. T. B., următorii jucători:

Năstase, Peticilă, Kempf I, Sarvaș, Filipescu, Ion Ion, Trandafir II, Popiceanu, Cocorando, Dumitrescu I și II Copaci, Iordăchescu, Mitrofan, Alexandru, Metodi și Georgescu.

● CARMEN convoacă în vederea matchului cu Olimpia Duminică dimineața ora 10 pe terenul Iuta, pe: Mihăilescu Stere, Ciorchinaru, Cristescu I, Cristescu II, Paraschiv, Bebé, Bărbulescu, Stănescu, Puiu Ionescu, Ionescu Jean, Ionescu Petre, Mateescu Dumitru, Mateescu Vasile, Locotenent Baer, Urseanu, Daje Beteagul.

● Convoacă pentru Duminecă 5/3 ora 8 dim. pe terenul S. T. B. în vederea matchului oficial cu Garajele Mihăescu pe următorii jucători:

Lache, Halcusi, Apăteanu, Economu Chr., Emil, Economu Arist, Gheorghiu, Mihail, Beicu, Harts, Giovanidis, Parascu, Popescu, Ricu, Milco, etc.

● „METROPOLA" secția de foot-ball convoacă pentru mâine Duminecă 5 Martie 1939 ora 8 dim. pe următorii jucători cari fac deplasarea la Ploești; în fața U. C. B.: Laurențiu, Chiriță, Petrică, Vulpescu, Roman, Stoenescu, Fl. Marinescu, Brătescu Maia, Poly, Alexandrescu, Constantinescu.

Nu se admite nicio întârziere.

● F. C. Cartea Românească, convoacă pentru Duminică 5 Martie a. c., la ora 7,30 dimineața, la atelierele Bonaparte, în vederea matchului amical cu Olimpia, pe următorii jucători:

Sandu, Banu, Bădoiu, Sima, Constantinescu, Săcălaș, Gheorghiade, Negru, Petain, Lazăr Nicu, Lambescu, Ioniță, Rată și Nicolau.

● Clubul AVANTUL SPORTIV, convoacă pe toți jucătorii (rezervă și onoare) secția football, pe terenul B. T. M. T., Duminică 5 Martie, ora 11 dim., având match cu clubul Biruința.

● L. P. N. convoacă pentru Duminică 5 Martie a. c. orele 8, în vederea matchului amical cu Universul pe terenul „Stadion", pe următorii jucători: Otto, Călin, Smarandache, Toth, Const. Ionescu, Barma, Tăușan, Orlov, Cociș, Stănescu, Antonovici, Petrescu C., Tărămoiu, Jac, Petrescu D., Tatu, cu tot echipamentul ce posed.

Programul jocurilor amicale

Duminică 5 Martie

Macabi—Astra Română, teren Macabi ora 11. Tănăsescu A., Georcea M., Mitran C.

Ager—Metaloglobus, teren Macabi ora 15.30. Braun C., Buruc I., Firan T.

Colentina—E. F. A., teren Colentina ora 16. Rubinstein S., Cantacuzino.

Colentina juniori—E. F. A., teren Colentina ora 14. Kahane M., Grosu Ion.

Universul—L. P. N teren Stadion ora 9. Căpitanu Ion, Sichitiu.

Grozăvești—Suter, teren Colentina ora 11. Marcus H., Simion E.

Av. Sportiv—Biruința, teren B. T. M. T. ora 15.30. Barbu St., Sauciuc.

S. E. T. rez.—Fulgerul, teren S. T. B., ora 14.15. Neguț I., Necșulescu.

Scrisoare din Anglia

„Săptămâna lupilor"

și primele goaluri marcate de Portsmouth

Cea de a 20-a formație a lui Arsenal O retragere senzațională

Chelsea a învins însfârșit pe Sheffield Wednesday. Scorul 3:1 (2—1) a fost opera lui Burgess (2) și Payne.

Spre sfârșit, Sheffield a ayut o revenire fantastică dar în poarta lui Chelsea, Woodby a arătat încăodată că este un portar formidabil.

Matchurile acestea au adus 160.000 de spectatori dar oboseala lor a căzut în picioarele jucătorilor căci în campionat, Chelsea ocupă ultimul loc.

Cea de a doua rejucare, matchul dintre Sunderland și Blackburn s'a terminat pentru a patra oară cu același rezultat 0—0. Blackburn a ratat un 11 metri iar Gurney centrul atacant al lui Sunderland a fost rănit puțin după începutul matchului.

SAPTAMANA LUPILOR

Senzația săptămânii a constituit-o, desigur, rezultatul matchului Wolverhampton-Everton. Rezultatul 7-0 pentru lupi.

Leaderul a jucat fără celebrul Sagar în poartă și fără Bentham.

Trebue să spunem însă că nici Sagar — incontestabil unul din cei mai buni portari din Anglia — nu ar fi putut opri vreunul din cele șapte goaluri.

Linia de atac a lupilor a jucat așa cum poate n'a jucat niciodată vreo înaintare engleză.

Goalurile au fost marcate de Dorsett (4), Wescatt (2) și Mc. Intosn.

Echipele au jucat cu următoarele formații:

Wolverhampton: **Scott, Morris, Taylor; Galley, Culbis, Gardiner; Mullev, Mc. Intosh, Westcatt, Dorsett, Maguire.**

Everton: **Morton, Cook, Greenhalgh; Mercer, Jones, Thompson; Gillick, Lawton, Bell, Stevenson, Boyes.**

O mare greșală a fost trecerea lui Lawton în postul de inter-dreapta, căci Tom a jucat foarte mult înainte.

Wolverthampton nu s'a oprit însă la această victorie.

Miercurea viitoare a jucat cu cea de a doua echipă din Liverpool.

Deși matchul s'a disputat în zi de lucru, au asistat la match 40.000 de spectatori, ceia ce pentru un oraș industrial ca Liverpool este un record extraordinar.

Toată lumea voia însă să vadă pe cei, cari sdrobiseră pe Everton cu trei zile înainte.

Wolverhampton a apărut cu aceeași formație, în huiduelile mulțimii. Fanaticii lui Everton nu puteau uita severul scor și prima dată când un fundaș al lupilor a degajat în peluză, publicul a refuzat să mai dea mingia pe teren.

Wolverhampton a câștigat cu 2-0 prin punctele marcate de Westcott și Dorsett.

SAMY CROOKS SE RETRAGE?

Samy Crooks a fost cea mai bună extremă dreapta, pe care a avut-o Anglia. Este și de 25 ori internațional, ceiace înseamnă o performanță mare. Președintele asociației jucătorilor și căpitanul lui Derby County are părul alb și aproape 40 de ani. Acum opt zile el a fost rănit serios și și-a manifestat dorința de a se retrage.

Lucrul este cât se poate de serios. Mister Jobey — managerul lui Derby — este în căutarea unei extreme dreapta de valoare.

Deocamdată Derby a cumpărat un fundaș nou: Steel, care a jucat în echipa de rezervă a lui Birmingham.

In Manchester el a jucat foarte bine. Rezultatul 1—1

PRIMELE PUNCTE ALE LUI PORTSMOUTH

Charlton Athletic trece printr'o inexplicabilă eclipsă de formă.

A jucat cu Portsmouth și a terminat la egalitate: 3—3.

Trebue să amintim că cele trei puncte sunt primele goaluri marcate anul acesta de Portsmouth în campionatul ligii. Deși până acum a jucat nu mai puțin de 10 matchuri

ARSENAL A PIERDUT IN ULTIMUL MINUT

Echipa lui Allison a jucat la Grimsby și a pierdut cu 1—2. Goalul victoriei a fost marcat în ultimul minut de joc

Viitorul match este cu Preston, la Preston.

Cu această ocazie vor reintra în echipă Bastin, ca inter dreapta și Bryn Jones.

Atacul va avea deci următoarea înfățișare:

Drake, Bastin, Lewis, Bryn Jones, Kirchen.

Este a 20-a formulă de echipă, pe care a încercat-o Allison în cele 30 matchuri de campionat.

In urma rezultatelor acestea clasamentul are următoarea înfățișare:

Everton	30	20	2	8	59:37	42
Wolverh.	30	16	8	6	61:22	40
Derby County	31	16	7	8	54:38	39
Middlesbrough	31	14	7	10	65:48	35
Charlton Ath.	30	15	5	10	55:45	35
Bolton Wand	30	12	9	9	55:43	33
Stoke City	31	12	9	10	53:52	33
Aston Villa	30	13	6	11	53:42	32
Arsenal	30	11	9	10	35:28	31
Liverpool	30	11	8	11	46:48	30
Grimsby Town	30	11	8	11	42:50	30
Preston N.E.	29	10	9	10	41:42	29
Manchester U.	30	9	11	10	45:47	20
Sunderland	20	10	8	11	36:43	28
Brentford	30	11	6	13	44:58	28
Leeds Utd.	29	10	7	12	45:53	27
Blackpool	29	7	10	12	37:52	24
Huddersfield	30	9	5	16	43:49	23
Leicester City	30	7	9	14	35:57	23
Portsmouth	29	6	11	12	27:49	23
Chelsea	28	8	5	15	47:59	21
Birmingham	30	8	5	17	46:61	21

James Sd.

Unirea Tricolor caută antrenor

Comitetul clubului „Unirea Tricolorul" angajează un antrenor de football care să întrunească următoarele condițiuni :

1. Să fie cetățean român de origine etnică;
2. Să aibe serviciul militar satisfăcut;
3. Să poseadă calitățile cerute unui antrenor de football;
4. Să poseadă certificate de bună purtare atât dela autorități cât și dela cluburile unde a servit ca jucător sau antrenor;
5. Ofertele împreună cu fotografia se vor înainta Clubului până la data de 25 Martie 1939 la adresa următoare: Clubul Sportiv „Unirea Tricolor" București, str. General Tătărăscu nr. 24.

Football football football football football football football

A doua etapă a diviziei naţionale A

Mâine se vor disputa 6 matchuri cari pot fi tot atâtea surprize

La Bucureşti: Juventus—U.D.R. şi Venus—Tricolor C.F.P.V. Matchul zilei: Victoria—F.C. Rapid, la Cluj Alte trei partide la Timişoara, Arad şi Baia Mare

Duminică urmează să se dispute, în întreaga ţară, a doua etapă a returului diviziei naţionale A. Vor fi în total 6 matchuri pe cari le redăm mai jos:

Bucureşti: Juventus—U. D. R. şi Venus—Tricolor C. F. P. V.

Cluj: Victoria — F. C. Rapid.

Timişoara: Chinezul — Sportul Studentesc.

Arad: Gloria — Ripensia.

Baia Mare: F. C. Carpaţi — Amefa.

Caracteristic pentru acest campionat în care au fost păstrate numai echipele de prima mână este lupta îndârjită ce se dă între diferiţi concurenţi. Valorile s'au nivelat simţitor, astfel încât nu mai pot exista favoriţi siguri şi prima etapă a returului a confirmat din plin aceste lucruri. Cu siguranţă că nici a doua nu le va desminţi.

DOUA MATCHURI CARI POT FURNIZA SURPRIZE

La Bucureşti se dispută două matchuri pe arena Venus. Primul, între Juventus şi U. D. R. va fi o luptă palpitantă. Pe de o parte reşiţenii au nevoe de două puncte pentru a ieşi din zona retrogradării şi sunt ferm decişi să facă orice pentru a le smulge Juventusului, iar pe de alta, acesta în forma în care se află şi mai ales în situaţia-i morală, — excelentă — nu poate provoca o desiluzie comitetului şi publicului.

Din păcate însă, echipa se va prezenta pe teren descompletată căci Naciu suspendat pe 8 zile se pare că nu va avea drept de joc, deşi matchul cu Sportul Studentesc s'a disputat Sâmbătă după amiază căci suspendarea se socoteşte conform regulamentului pe zile libere. Deci abia Luni ar urma — după o interpretare a regu-

BARATKY

lamentului — ca juventistul să poată juca.

Cu sau fără Naciu însă Juventusul are un match greu în care va trebui să depună toată ardoarea posibilă pentru a-l putea câştiga.

Al doilea match al programului cuplat bucureştean este cel dintre Venus şi Tricolor C. F. V. P. din Ploeşti. Incontestabil, o partidă de mare spectacol.

Oaspeţii, cu un joc brodat pe canavaua C. A. O.-ului de cele trei vedete orădene Covaci, Mosco şi Cociş, primeşte impulsul eficacităţii noului centru atacant Bartunek al cărui shoot s'a dovedit neiertător şi care cu siguranţă va da emoţii publicului nostru.

Jocul Venusului este destul de cunoscut şi partida făcu-

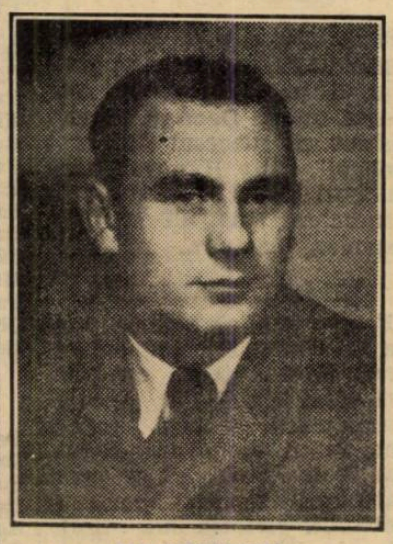

BARTUNEK

tă împotriva Ripensiei stă mărturie.

Un pronostic este ceva mai greu de dat. Ploeştenii fără a fi favoriţi, sunt însă un adversar periculos.

MATCHUL ZILEI

F. C. Rapid se deplasează la Cluj unde va întâlni pe Victoria. Clujenii pe teren propriu, aproape nu pot pierde, astfel că şansa Rapidului apare cam minusculă.

Există însă unele atout-uri pe cari le are de această dată echipa vizitatoare. In primul rând, gazdele nu sunt în forma care astă toamnă i-a pus în situaţia de quasi-câştigători ai ediţiei dela Bucureşti a matchului de mâine. Fiind la început de sezon, jucătorii Victoriei nu sunt încă puşi la punct cu antrenamentul. Pe de altă parte Rapid, care de câţiva ani n'a mai pierdut la Cluj, intră pe teren cu o superioritate psihologică asupra adversarului, pe care nu trebue să o neglijem. Dar de asemenea nu trebue să uităm că şi gazdele au de plătit Rapidului polita din toamnă, dela matchul din Capitală. Şi jucătorii Victoriei au suficientă ambiţie pentru a trece graţie ei handicapul unei pregătiri sumare. Matchul este deschis şi învingătorul se va desemna cu greu. Pentru noi gazdele apar câştigătoare dar orice rezultat este posibil.

VA MAI PIERDE RIPENSIA DOUA PUNCTE?

La Arad, Ripensia ar avea din nou prilejul să piardă două puncte dacă va juca aşa cum a făcut-o împotriva Venusului la Bucureşti. Suntem siguri însă că în campionat timişorenii vor lua matchul în serios şi în acest caz vor putea câştiga. Este dealtfel cunoscut faptul că Ripensia totdeauna după partide mediocre a făcut unele excepţionale şi nu vedem pentru ce regula nu ar fi respectată.

Pe Gloria o cunoaştem: o echipă tânără, pusă la punct cu antrenamentul şi care Duminica trecută a ratat o victorie, pe care o merita copios, numai din cauza ineficacităţii liniei de atac. Sperăm că mâine povestea nu se va mai repeta.

A da un pronostic în acest match înseamnă deci a încerca să ghiceşti dacă Gloriei i-a trecut criza de eficacitate sau Ripensiei i-a venit mintea la cap. Ultima alternativă pare mai probabilă pentru noi şi deci indicăm victoria ei. Bine înţeles la luptă mare căci Gloria pe teren propriu nu este un adversar comod pentru nimeni. Mai ales în situaţia ei actuală când tinerii promovaţi în prima garnitură i-au imprimat vigoare, viteză şi forţă. Timişorenii au în orice caz un match foarte greu înaintea lor şi vor trebui să depună toate străduinţele pentru a-l putea câştiga. Dacă pierd, au ieşit definitiv din cursa pentru primul loc, iar Gloria se depărtează vizibil de zona periculoasă a retrogradării.

SPORTUL STUDENŢESC, DIN NOU IN MISIUNE GREA

La Timişoara Chinezul primeşte replica Sportului Studenţesc, a unei echipe dornice să arate că a fost nedreptăţită de soartă în prima ieşire a returului. Din nou un match strâns şi foarte

FELECAN

disputat. Chinezul a isbutit Duminica trecută să piardă un punct în faţa F. C. Rapidului. Mâine va căuta şi el să se despăgubească pe spinarea studenţilor. Dacă va reuşi sau nu, se va vedea.

Matchul va fi frumos ca aspect căci ambele echipe au un stil spectaculos de joc. Prima şansă aparţine, după noi, gazdelor. Dat fiind însă că nu se află prea la punct cu antrenamentul nici o victorie a Sportului Studenţesc n'ar fi exclusă.

AMEFA POATE CAŞTIGA

Invinsa Venusului de săptămâna trecută, Amefa, joacă mâine la Baia Mare cu F. C. Carpaţi una din revelaţiile primei părţi a actualului campionat. In retur însă baimărenii nu s'au dovedit a-

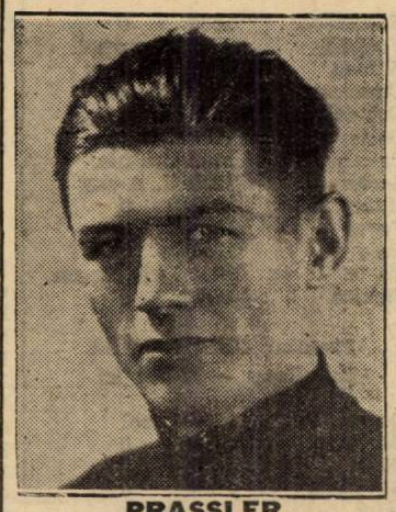

PRASSLER

ceeaşi echipă din toamnă. Dumineca trecută abia au isbutit să smulgă un match nul Gloriei la Arad. De aceea credem că trebue să privească matchul de mâine cu foarte mare atenţie căci Amefa s'a dovedit în matchul cu Venus extrem de redutabilă. Mai ales dacă interii îşi vor corecta greşeala de a juca totdeauna prea în urmă venind să primească centrările celor două extreme şi-l vor ajuta pe Perneky, F. C. Carpaţi va avea o misiune extrem de dificilă. In mod normal favoriţi rămân gazdele. Victoria adversarilor nu va trebui însă să surprindă pe nimeni.

Clasamentul definitiv al campionatului sud-american

Se ştie că Peru a câştigat campionatul de football al Americii de Sud învingând Uruguay cu 2—1 (2—1).

Ca deschidere la această partidă s'a disputat matchul Paraguay—Equador pentru locul trei câştigat de Paraguay cu 3—1 (1—0).

In urma acestor rezultate clasamentul competiţiei are următoarea înfăţişare.

1. Peru	4	4	0	0	13: 4	8
2. Uruguay	4	3	0	1	13: 5	6
3. Paraguay	4	2	0	2	9: 8	4
4. Chile	4	1	0	3	8:12	2
5. Equador	4	0	0	4	4:18	0

Naciu poate juca Duminică în contra U. D. R.-ului

Gruparea Juventus a făcut o întâmpinare la C. C. N. întrebând dacă Naciu are drept de joc în matchul cu U. D. R.

Comisia campionatului naţional a dat un răspuns afirmativ, astfel că Naciu nu va lipsi mâine din echipa Juventusului, care va fi următoarea:

Endreffy-Drăgulescu, Dragomirescu-Gorgorin, Micu, Brandabur-Oană, Palmer, Zăinescu, Prassler, Naciu.

STOP...

● *Londra, 3.* — Delegatul soccerului sudamerican d. Garcia Quieto s'a întâlnit cu secretarul general al federaţiei engleze de football şi a discutat situaţia creiată de renunţarea la turneu în Argentina a clubului Wolverhampton Wanderers.

Se pare că niciun alt club englez de football nu doreşte să ia locul lui Wolverhampton.

*

RETURUL campionatului ungar începe azi, cu matchul Nemzeti-Electromos.

VICTORIA va încerca în contra F. C. RAPIDULUI un nou inter-stânga

E probabil ca în deschidere să se joace matchul „U"-Solvay

Cluj (dela corespondentul nostru). — Cele două echipe divizionare s'au pregătit cu multă atenţie în vederea jocurilor de Duminică.

Victoria a făcut Joi un antrenament general la două porţi pentru care fapt au fost convocaţi şi toţi jucătorii echipei B. Se pare că în matchul cu Rapid de Duminică va fi încercat un nou inter stânga. De altfel acesta este singurul post al cărui titular nu se cunoaşte, restul echipei nu se schimbă.

A produs mare bucurie ştirea că Felecan I nu a fost suspendat şi va putea juca Duminică.

Universitatea a făcut şi ea acelaş lucru în vederea reluării campionatului. Echipa a susţinut până acum o serie de jocuri, cari au dovedit că jucătorii se găsesc în bună condiţie.

Pentru Duminică 5 Martie este programat un match cu Solvay din Uioara. Nu s'a căzut de acord asupra locului unde se va disputa. Dacă se cade de acord cu Victoria, matchul va constitui deschiderea la jocul Rapid—Victoria.

PAGINA HI[P]PISMULUI

Mâine la Băneasa Trap

REPRIZELE PREMIULUI ELIAD

O concurență selectă. Campionatul vârstnicilor. Gaby M, Szeged și Rama II vor disputa premiul Balada. Program bun

La Băneasa Trap se va disputa mâine una din cele mai importante probe. Este vorba de premiul Th. Eliade, alergare în două eliminatorii și o finală, rezervată cailor vârstnici.

Dată fiind importanța ei, proba a reunit adeziunile celor mai valoroși alergători dela noi.

CAMPIONATUL TURFULUI

Premiul Theodor Eliad echivalează în anul curent c'un veritabil campionat al turfului. Cei mai valoroși vrâstnici dela noi vor disputa această alergare. Se vor prezenta la start o seamă de importante vedete cum sunt Joppa Hanover, Gondolat II, Haron, Roland D., Antrag, Hanibal II, Citronat Gordon și Antrag.

Credem că nu este nevoe să arătăm cât de interesantă va fi lupta dintre ei. Rezultatul întâlnirei este foarte semnificativ, deoarece ne va arăta care este cel mai bun trăpaș din România.

SZEGED, GABY M ȘI RAMA II VOR DISPUTA PREMIUL BALADA

In premiul Balada găsim o serie din cei mai buni cai de trei ani cum sunt Szeged, Rama II, Gaby M., Floare și Elly. Vom aprecia cu această ocaziune raporturile de forțe de moment dintre ei.

RESTUL PROGRAMULUI

Restul programului încadrează în notă premiul Eliad. Remarcăm totuș premiile Berzovina și Căiuț.

ANTICIPARI

PREMIUL BISTRIȚA

Kirasa primește mari avantagii. Deși este decepționată, are o bună șansă. La fel Comoara și Harry Boy.

PREMIUL CLUCEREASA

Greu de marcat o preferință în acest lot de mediocrități. La prima vedere se remarcă Crai, Miriștea, Dor de Ducă, Sorana, Eol și Furor.

Este de prevăzut o interesantă luptă între Szeged, Rama II, Gaby M., Grozava și Elly. Rezultatul va fi în funcțiune de formă.

PREMIUL THEODOR ELIAD

Mai rar o alergare atât de reușită.

Joppa Hanover, Gondolat II, Hanibal II, Antrag, Haron și Roland D., pot pretinde cu justificate titluri victoria. Joppa Hanover este susceptibilă de progres. Alura rapidă în care se va desfășura însă alergarea va constitui un serios impediment pentru ea. Haron, un specialist neîntrecut al curselor de viteză care a reintrat admirabil Miercuri va da mult de furcă pensionarei lui Cercasov. Gondolat II, Hanibal II și Roland D. se anunță concurenți redutabili.

PREMIUL BERZOVINA

Nation recent s'a dovedit a fi egala iepei Anny Worthy. Această valoare este suficientă pentru a-i da victoria.

Margaret T., Havana și Ideal vor face frumoasă figură.

PREMIUL COMRAT

In lupta finală vor conta probabil Fudul, Hollo, Pinkerton și Natașa.

PREMIUL CAIUȚ

Exhibițiile de dată recentă recomandă pe Champion Junior, Ninon, Livada, Brad și Legionar.

Concurenți probabili

Premiul BISTRIȚA
Condiție (1/1) 13.000 lei

E.-Carioca	1680	0
Voevod	1680	Tassopol
Kirasa	1680	Gaidaev
Comoara	1720	Fischer
Crăiasa	1740	A. Bota
Desiș	1760	Ghinea
Primăvara	1800	Crainic
Sorana	1820	V. A-sky
Harry Boy	1820	0
Furor	1840	T. Popa
Tais	1860	0
Va-ta	1860	Drăgotescu
Florita	1880	0

Premiul CLUCEREASA
Handicap — 11.500 lei

Dame Wilton	1700	Corol
Cartușel	1700	0
Călin	1700	?
Năvalnic	1700	0
LiLn	1700	Szabo
Voevod	1700	Tassopol
Flăcău	1700	0
Miriștea	1720	?
Thalia	1740	0
Crăiasa	1740	0
Crai	1760	Crainic
Dor de Ducă	1760	Slobozenco
Desiș	1760	Ghinea
Guy Worthy	1780	0
Eol	1780	Fischer
Sorana	1800	0
Furor	1820	0

Premiul BALADA
Condiție (1/2) 15.000 lei

Călin	1680	0
Hispano	1680	Slobozenco
Paj Axtell	1680	Corol
Santuța	1700	Tr. Marcu
Elly	1720	Pavlic
Eol	1720	0
Floare	1740	Drăgotescu
Rama II	1760	Grünwald
Szeged	1780	Tassopol
Gaby M.	1780	Gaidaev
Grozava	1780	0

Premiul THEODOR ELIAD
Record — 54.000 lei
(Trei reprize)

Iubita	1700	Slobozenco
Katy Caid	1740	Corol
Pai	1740	Ghinea
Havana	1740	V. A-sky
Sam Worth y	1740	Corol
Blondella	1740	A. Bota
Kundry	1740	I. Bordei
Naverno	1740	Cerkasoff
Rosalinde	1740	Fischer
Pock	1740	Gaiadev
Anny Worthy	1740	Corol
Gruia	1740	V. A-sky
Champion	1760	N. Ionescu
Joppa Hanove	1760	Cerkasoff
Theodora	1760	I. Bordei
Kanada	1760	Gaidaev
Citr. Gordon	1780	Cerkasoff
Voraus	1780	FiFscher
Roland D.	1780	FiFscher
Antrag	1780	Grünwald
Hanibal II	1780	Gaidaev
Haron	1800	V. A-sky
Gondolat II	1800	Gaiadev

Premiul BERZOVINA
Condiție — 18.000 lei

Dorna	2140	D-ra Crist.
Luntraș	2160	Tassopol
Ideal	2160	Grünwald
Kamaa	2160	0
Katy Caid	2180	Corol
Cupidon	2180	Pavlic
Nation	2180	Gaidaev
Guard. Girl	2180	Fischer
Jarvis	2180	Ghinea
Ieroșca	2180	0
Naverno	2200	0
Viitor	2200	Slobozenco
Talaz	2200	D-trescu
Havana	2220	V. A-sky
Viziru	2220	0
Margaret T.	2240	Cerkasoff
Gruia	2240	0

Premiul COMRAT
Handicap — 13.000 lei

Fudul	2100	0
Oborean	2120	Crainic
Dudu Gordon	2120	Gaidaev
Mister	2140	0
Primăvara	2180	0
Zgomot	2200	Dobrescu
Pinkerton	2200	Gramm
Hollo	2200	Fischer
Mura II	2200	Tr. Marcu
Sultan II	2220	0
Gen. Worthy	2220	Corol
Makrele	2220	Grünwald
Busuioc	2240	Ghinea
Natașa	2240	Cerkasoff
Mura	2240	Szabo

Premiul CAIUȚ
Handicap — 15.000 lei

Vointa	2100	Dobrescu
Livada	2100	D-ra Cleo
Gangster	2120	V. A-sky
Legionar	2120	Slobozenco
Peter Worthy	2120	0
Leu	2120	Marcenco
Brad	2120	Fischer
Champion jr.	2140	N. Ionescu
Ciclop	2140	0
Catinca	2140	Ghinea
Dorna	2140	0
Lăcrămioara	2140	Crotenco
Pleava	2160	0
Bruma II	2160	Lucan
Coconas	2160	0
Pacahantos	2160	Vârlan
Luntraș	2180	0
Ducesa	2180	Tassopol
Cupidon	2180	Pavlic
Jarvis	2200	0
Ninon	2220	Grünwald
Blondella	2220	A. Bota
Viziru	2240	0

Calendarul trapului

MARTIE

Sâmbătă 4
Duminică 5
Miercuri 8
Sâmbătă 11
Duminică 12
Miercuri 15
Sâmbătă 18
Duminică 19
Miercuri 22
Sâmbătă 25 (Buna Vestire)
Duminică 26
Miercuri 29

APRILIE

Sâmbătă 1
Duminică 2
Miercuri 5
Duminică 9 (Prima zi de Paști)
Marți 11 (A treia zi de Paști)
Sâmbătă 15
Miercuri 19
Sâmbătă 22
Miercuri 26
Sâmbătă 29

AZI LA BĂNEASA TRAP

Se va disputa premiul Vera

O interesantă întâlnire între Little Orphan, Ezer jo și Poenița. Premiul Cheer este o cursă deschisă.

Seria întrecerilor clasice se va inaugura azi la Băneasa-Trap. Cu această ocaziune se va disputa premiul Vera, importanta alergare rezervată cailor tineri. Cu toate că trei anii nu aliniază o vedetă, interesul probei nu este cu nimic știrbit, deoarece din rândurile patru anilor fug trei iepe de mare valoare. Este vorba de Little Orphan, Ezer jo și Poenița, cari au la activ remarcabile state de serviciu.

Restul programului încadrează în notă probele de cari am vorbit mai sus.

FAVORIȚII NOȘTRI

PREMIUL CALIMANEȘTI

Bandit II se află în progres. Ultima lui cursă este foarte bună. Dacă o repetă, desigur că succesul lui este probabil. Cilly Hanover fără galopuri va fi redutabilă.

Indicăm: BANDIT II, Cilly Hanover, Urganda.

PREMIUL COMORIȘTE

Forma publică este de partea lui Ostaș. Pensionarul lui Pavlic are câteva comportări concludente. In special ultima oară a fugit foarte bine. Fiind în plin progres, n'ar fi exclus ca să se arate mai bun. Și'n acest caz este probabilă victoria lui. Hollo este bine plasată în alergare. Va da mult de lucru lui Ostaș. Dela Makrele ne așteptăm la o figură onorabilă.

PREMIUL CHILIA NOUA

Recent, Giuditta a fost la egal o serioasă adversară pentru Hercegno deși a greșit. Inseamnă că iapa d-nei Marcu a atins valoarea maximă. Cu această valoare este cea mai în măsură să pretindă victoria. Peceora și Jade au fugit bine deasemeni. Credem că vor servi o serioasă replică Giudittei.

Indicăm: GIUDITTA, Peceora, Jade.

PREMIUL CAID

Trixie probabil că a progresat în urma cursei de Miercuri.

Ar trebui să întreacă pe Jarvis la 40 de metri.

Indicăm: TRIXIE.

PREMIUL CHEER

Foarte deschis[...]ă cursă. Antrag este recomandat de calcule. A fugit remarcabil Duminică. Armăsar[...]ul d-lui dr. Adem va avea în[...]să de ocolit un pluton num[...]os. Desigur, un real inconve[...]nient. Acest considerent ne determină să mergem cu Edit[...]n care fiind plasată în primele rânduri, are posibilitatea să-și facă cursa în voe. Afară din cursă nu este Venezia.

PREMIUL VERA

Centaur fiind corect, este probabil să confirme pe teren avantajul pe care îl are pe hârtie.

Indicăm: IDEAL, Centaur.

PREMIUL CINEL CINEL

Pacahantos a figurat frumos Miercuri. Iapa din Pajtaș are totuș o misiune dificilă față de Peter Worthy și Busuioc.

Normal ar fi totuș ca să dispună de ei.

Indicăm: PACAHANTOS, Peter Worthy, Busuioc.

CONCURENȚII DECLARAȚI OFICIAL

Premiul CALIMANEȘTI
Condiție — 11.500 lei

Olga	1600	Crainic
Domnia	1600	0
Ulm	1600	Crotenco
Prinț Worthy	1600	Corol
Lilia	1600	Slobozenco
Călin	1600	Fischer
Ural	1600	Vârlan
Hispano	1620	0
Românaș	1600	T. Popa
Urganda	1600	Zabelin
Tara	1620	Drăgotescu
Paj Axtell	1620	0
Bandit II	1660	Pavlic
Cilly Hanover	1680	0
Musculița	1680	0
Taina	1680	T. Marcu
Cina	1760	0
Eol	1780	0

Premiul COMORIȘTE
Performanță — 13.000 lei

Peter Gordon	2120	Catană
Sorana	2140	0
Furor	2140	0
Harry Boy	2160	0
Hollo	2180	Fischer
Mura II	2200	T. Marcu
Ostaș	2200	Pavlic
Sultan II	2220	0
Durdulia	2220	Corol
Sultana	2220	Zabelin
Makrele	2220	0
Tufănica	2220	0
Zvon	2220	0
Handicap	2240	0
Mura	2240	Szabo

Premiul CHILIA NOUA
Condiție 13.000 lei

Eggy	1720	0
Zgomot	1720	Dobrescu
Sonia Worthy	1760	0
Ciclop	1760	Slobozenco
Sorvaneț	1760	Borisiac
Voevodul Țig.	1780	0
Catinca	1780	Ghinea
Giuditta	1780	T. Marcu
Spic	1780	0
Peceora	1800	Fischer
Jarvis	1800	0
Jade	1840	Gaidaev
King Worthy	1840	0

Premiul CAID
Record — 18.000 lei

Ducesa	2120	0
Ben Hur	2120	0
Jarvis	2120	Ghinea
Guard. Girl	2140	0
Pai	2160	0
Trixie	2160	Cerkasoff
Blondella	2160	0
Talaz	2160	0
Viziru	2160	Fischer
Joppa Hanover	2180	0
Margaret T.	2200	0
Kanada	2200	0
Roland D.	2240	0

Premiul CHEER
Hendicap — 21.000 lei

Venezia	1700	T. Marcu
Fama	1700	0
Szelvesz	1700	Drăgotescu
Luntraș	1720	0
Edith	1720	Fischer
Wodka	1720	Cerkasoff
Pai	1740	Ghinea
Naplopo	1740	0
Nation	1740	0
Blondella	1740	Gram
Rosalinde	1740	0
Amsel	1740	Pavlic
Katy Caid	1760	0
Havana	1760	A-sky
Sam Worthy	1760	0
Pock	1760	Gaidaev
Anny Worthy	1760	0
Valenţio	1760	Crainic
Margaret T.	1780	0
Roland D.	1800	0
Antrag	1800	Grünwald

Premiul VERA

Cartușel	1580	0
Călin	1580	0
Santuța	1600	0
Cina	1600	Tassopol
Mohor	1620	0
Eol	1620	0
Floare	1640	Drăgotescu
Geisha	1640	A-sky
Szeged	1660	0
Adda Worthy	1660	Corol
Ghimp	1660	Slobozenco
Poenița	1680	Szabo
Iubița	1720	0
Ezer jo	1720	Pavlic
Little Orphan	1740	Cerkasoff

Premiul CIȘMIGIU
Handicap — 13.000 lei

Dor de Ducă	2100	Slobozenco
Desiș	2100	Ghinea
Guy Worthy	2100	0
Oborean	2120	0
Sorana	2120	A-sky
Luna	2120	Tassopol
Mister	2140	0
Diadia Lul	2140	Szabo
Furor	2140	Popa
Bețiv	2160	Fischer
Peter Gordon	2160	0
Harry Boy	2160	0
Hollo	2200	0
Mura II	2200	0
Ostaș	2200	0
Sultan II	2220	Gaidaev
Makrele	2220	0
Natașa	2240	0

Premiul COSMIN
Record — 13.000 lei

Parma	1700	0
Busuioc	1720	0
Luța	1720	0
Spic	1740	Gram
Sonia Worthy	1760	0
Torent	1760	0
Ideal	1760	Grünwald
Ducesa	1760	Tassopol
Cupidon	1760	0
Centaur	1760	Crainic
Peceora	1760	0
Pikaver	1760	0
Guard. Girl	1780	Fischer
Ninon	1780	0
Nation	1780	0
Jarvis	1780	0
Katy Caid	1800	0
Sam Worthy	1800	0
Blondella	1800	0
Rosalinde	1800	0
Amsel	1800	0
Gruia	1800	0
Talaz	1800	0
Viziru	1800	0

Premiul CINEL-CINEL
Handicap — 15.000 lei

Vointa	2100	0
Busuioc	2100	Ghinea
Pinkerton	2100	0
Gangster	2120	A-sky
Legionar	2120	Slobozenco
Peter Worthy	2120	Cristodoresco
Champion jr.	2140	0
Ciclop	2140	0
Catinca	2140	0
Dorna	2140	0
Giuditta	2140	0
Lăcrămioara	2140	0
Pleava	2160	Dobrescu
Bruma II	2160	Lucan
Coconaș	2160	Fischer
Pacahantos	2160	Vârlan
Ducesa	2180	0
Cupidon	2180	Pavlic
Ideal	2200	0
Jarvis	2200	0
Viziru	2240	0

PRONOSTICURILE PRESEI

ZIARELE	Premiul Călimănești	Premiul Comoriște	Premiul Chilia Nouă	Premiul Caid	Premiul Cheer	Premiul Vera	Premiul Cișmigiu	Premiul Cosmin	Premiul Cinel-Cinel
Universul Sport	Bandit II, Cilly Hanover	Ostaș, Hollo	Giuditta, Peceora	Trixie	Edith, Antrag	Little Orphan, Ezer jo	Bețiv, Sorana	Ideal, Centaur	Pacahantos, Peter Worthy
Universul	Cilly Hanover, Bandit III	Durdulia, Makrele	Giuditta, Zgomot	Trixie	Blondella, Amsel	Little Orphan, Ezer jo	Bețiv, Furor	Ideal, Centaur	Coconaș, Pacahantos
Frontul	Bandit II, Tara	Makrele, Ostaș	Jade, Giuditta	Trixie	Katy Caid, Wodka	Little Orphan, Ezer jo	Bețiv, Furor	Ideal, Ducesa	Pacahantos, Coconaș
Curentul	Bandit II, Tara	Ostaș, Makrele	Jade, Giuditta	Trixie	Pai, Wodka	Little Orphan, Adda Worthy	Bețiv, Luna	Guardian Girl, Ideal	Busuioc, Peter Worthy
Ordinea	Bandit II, Taina	Hollo, Ostaș	Jade, Sonya Worthy	Trixie	Pai, Wodka	Little Orphan, Ezer jo	Sorana, Bețiv	Ideal, Spic	Legionar, Peter Worthy
România	Bandit II, Cilly Hanover	Makrele, Ostaș	Jade, Sorvaneț	Trixie	Wodka, Katy Caid	Little Orphan, Ezer jo	Furor, Bețiv	Ideal, Centaur	Pacahantos, Pleava
Seara	Tara, Bandit II	Makrele, Hollo	Jade, Sonya Worthy	Trixie	Wodka, Pai	Little Orphan, Poenița	Dor de Ducă, Luna	Centaur, Guardian Girl	Busuioc, Ducesa
Semnalul									
Timpul	Bandit II, Taina	Mura, Durdulia	Catinca, Giuditta	Trixie	Wodka, Edith	Little Orphan, Adda Worthy	Sorana, Dor de Ducă	Ideal, Centaur	Pleava, Bruma II
Cei mai indicați	Bandit 6, Cilly Hanover 1, Tara 1	Makrele 3, Ostaș 2, Durdulia 1, Mura 1, Hollo 1	Jade 5, Giuditta 2, Catinca 1	Trixie 8	Wodka 3, Pai 2, Katy Caid 2, Blondella 1, Edith 1	Little Orphan 8	Bețiv 4, Dor de Ducă 1, Furor 1.	Ideal 6, Centaur 1, Guard. Girl 1	Pacahantos 3, Busuioc 2, Coconaș 1, Pleava 1, Legionar 1

Băneasa Trap; Ziua 19-a Miercuri 8 Martie 1939

— I N S C R I E R I —

Premiul COPAL
Handicap — 11.500 lei

1660 Dame Wilton, Electra-Carioca, Călin, Jocker
1680 Uranus, Lin
1700 Tara, Voevod, Cina, Flăcău
1720 Cartușel, Brenn, Cilly Hanover, Kirasa, Bandit II
1760 Crai, Santuța, Dor de Ducă, Miriștea, Desiș, Comoara, Crăiasa
1780 Fudul
1800 Extra, Elena, Sorana
1820 Oborean, Arvuna, Elly, Dudu Gordon, Eol, Furor

Premiul BARCELONA
Handicap — 13.000 lei

2100 Lancia
2120 Mister
2160 Zgomot, Pinkerton, Hollo, Mura II, Aluniș, Ostaș
2180 Sultan II, General Worthy, Makrele, Tufănica
2200 Vointa, Busuioc
2220 Legionar, Natașa, Eftin Ghimp
2240 Poenița, Lăcrămioara

Premiul BIEN AIMEE
Handicap—15.000 lei

1700 Lancia
1720 Sonora, Gangster, Leu
1740 Ciclop, Rugina, Sonia Worthy, Curier, Lăcrămioara, Sorvaneț
1760 Prinț, Venezia, Fama, Szelvesz, Voevodul Țiganilor, Giuditta, Pleava, Catinca, Bruma II, Coconaș, Kamaa, Champion junior, King Worthy
1780 Torent, Luntraș, Edith, Ducesa, Cupidon, Wodka, Naplopo, Peceora, Colina, Jarvis
1800 Pai, Ideal, Nation Hercegnö, Rosalinde, Ieroșca II, Amsel, Guardian Girl, Ninon
1820 Stuf, Katy Caid, Kitty Clair, Sam Worthy, Naverno

Premiul CAMPIA TURZII
Condiție (1/1) — 11.500 lei

1600 Olga, Bistricioara, Lăutar, Ulis, Prinț Worthy, Uria, Domnia, Uranus, Ulm, Pușa, Jocker
1620 Hispano
1640 Lilia, Călin, Năvalnic, Românaș, Urganda
1660 Dolly B., Paj Axtell
1700 Tara
1920 Taina

Premiul COJOCNA
Condiție (1/1) — 11.500 lei

2100 Lin, Kirasa, Voevod
2160 Comoara, Crăiasa
2200 Desiș, Elena
2220 Fudul
2260 Furor, Extra, Sorana
2280 Harry Boy
2320 Dudu Gordon, Tais, Va-ta
2340 Peter Gordon
2440 Ghimp

Premiul BANRICA
Condiție — 13.000 lei

2120 Crăiasa
2140 Gangster, Parma, Aluniș, Harry Boy
2160 Prinț, Poenița, Luța, Tutun
2180 Mister, Zgomot, Legionar, Busuioc, Sultana, Bunel
2200 Luntraș, Vointa, Giuditta, Lăcrămioara, Catinca, Ezer jo, Makrele, Eftin, Tufănica, Handicap, Spic, Mura, Pikaver
2220 Peceora, Bruma II, Ieroșca II, Petruș, Champion junior
2240 Katty Caid, Ghid
2260 Cupidon, Nation, Anny Worthy

Premiul BANDI
Condiție (1/20) — 18.000 lei

2100 Poenița
2120 Rugina, Ducesa, Ideal, Cupidon, Havana, Ezer jo.
2140 Vivat, Primrose, Trixie, Nation, Joppa Hannover, Ben Hur, Coconaș, Naverno, Jarvis, Pock, Petruș
2160 Pai, Margaret T., Szelvesz, Blondella, Kundry, Guardian Girl
2180 Haron, Viitor, Uța
2200 Champion, Kanada, Viziru
2220 Voraus, Roland D.

Premiul BROKAT
Performanță — 13.000 lei

1720 Elly, Peter Gordon, Luna, Sorana, Diadia Lul
1740 Lancia, Mister, Pan Worthy, Tais, Primăvara
1760 Domnița Harry, Tava, Arvuna, Hollo, Aluniș, Va-ta
1780 Eggy, Floare, Sultan II, Zgomot, Durdulia, Busuioc, General Worthy, Sultana, Makrele, Tufănica, Handicap, Geisha
1800 Vointa, Sonora, Florita, Legionar, Lăcrămioara, Adda Worthy, Spic, Mura, Zvon
1820 Champion junior

PREMIUL CAPITOL
Record — 13.000 lei

1700 Florita
1720 Sultan II, Tava, Natașa, Parma, Hollo, Tais
1740 Poenița, Legionar, Busuioc, Luța, Pinkerton, Handicap, Ghimp, Zvon
1760 Sonia Worthy, Gangster, Lăcrămioara, Bunel, Leu, Spic, Champion jun., Brad
1780 Rugina, Torent, Luntraș, Ducesa, Ideal, Cupidon, Voevodul Țiganilor, Centaur, Giuditta, Pleava, Peceora, Bruma III, Coconaș, Sorvaneț, Colina, Jarvis, Ieroșca II, Kamaa, Guardian Girl, Pikaver, King Worthy
1800 Pandur, Edith, Wodka, Nation, Hercegnö, Ghid, Ninon, Talaz
1820 Amsel, Petruș, Anny Worthy, Valenţio, Gruia, Viziru

INFORMAȚII

● D. T. TASSOPOL a cumpărat și restul de cotă de 50% asupra armăsarilor Vuet și Szeged, rămânând astfel proprietarul lor exclusiv.

● HARRY PIEL a fost retras din antrenament.

● ALERGARILE încep azi la Băneasa Trap la ora 13.45.

● EVENTUL va funcționa azi în cursa a doua cu a treia (Premiile Comoriște și Chilia Nouă), a treia cu a patra (Premiile Chilia Nouă și Caid), a șasea cu a șaptea (Premiile Vera și Cișmigiu) și a șaptea cu a opta (Premiile Cișmigiu și Cosmin).

● H. P. va face monta în București. După cum se știe, H. P. s'a impus printr'o excelentă producție. Este tatăl lui Haron.

● BAJADERE va fi prezentată lui H. P.

● Jocul austriac va continua azi la Băneasa Trap. Premiul inițial este de 61.640 lei. Pariul începe cu a patra cursă, premiul Caid.

Alergările clasice dela Băneasa

Ziua VI-a
Duminică, 30 Aprilie

Premiul AL. MARGHILOMAN
1600 m. (P. N.)

Pr. I, 175.000; II, 35.000; III, 17.500; IV, 8.500 lei

ZIUA X-a
DUMINICA, 14 MAI

Premiul DIANEI 2100 m. (P.D.)
Pr. I, 175.000; II, 35.000; III, 17.500, IV, 8.500 lei

Cocotte	57
Conița II	57
Leoaica	57
Silfida	57
Traviata	57
Cozia	57
Doinița	57
Elipsa	57
Geana	57
Jurata	57
Pricina	57
Princess d'Orange	57
Lunca	57
Bécasse	57
Harta	57
Luțica	57
Bucurescioara	57
Caliacra	57
Céline	57
Golanca	57
Gloria	57
Molda	57
Opinca	57
Etiquette	57
Fioretta	57
Sulița	57
Smaranda	57
Zamfira	57
Bravo mă	58
Tatja	56½
Gloria	56½
Molda	56½
Opinca	56½
Etiquette	56½
Răzvrătit	58
Smaranda	58
Zamfira	56½

Bock	58
Cocotte	56½
Conița II	56½
Leoaica	56½
Roy	58
Olaf	58
Gorun	58
Silfida	56½
Almaș	58
Cosac	58
Favorit	58
Lunatec	58
Măcieș	58
Smeu	58
Cozia	56½
Doinița	56½
Elipsa	56½
Geana	56½
Jurata	56½
Lira	56½
Păunița	56½
Pricina	56½
Jony	58
Princess d'Orange	56½
Străjer	58
Tarzan	58
Realist	58
Blank	58
Izvor	58
Bécasse	56½
Dictator	58
Hazard	58
Lăncier	58
Ciocârlan	58
Harța	56
Mazepa	58
Luțica	56
Tricolor	58
Caliacra	56½
Celine II	56
Golanca	56½
Magicienne	56½
Micșunea	56½
Șoim	58
Stăpân	58
Nae	58
Ali Baba	58
Halmei	58
Harar	58

CICLISM

Mâine, în cursa „ASPIM"-ului

Braşoveanul N. Chicomban

va încerca să-şi ia revanşa asupra lui Feordeanu

Aseară ne-a sosit la redacţie o carte poştală, dela simpaticul alergător, braşoveanul Niculae Chicomban, prin care ne roagă să-l înscriem în cursa de mâine a „A.S.P.I.M."-ului.

De obiceiu noi nu îndeplinim acest oficiu dar ţinând seama de faptul că, poate, Chicomban n'a ştiut cui să se adreseze direct, îi vom satisface rugămintea, anunţând regia zilei.

O PARTICIPARE PROBABILA?

Insă, Chicomban, în aceeaş epistolă ne mai face cunoscut că deplasarea lui nu este tocmai precisă, ea fiind în funcţie de sprijinul material pe care nădăjduieşte să-l obţină dela câtiva iubitori ai pedalei, din burgul dela poalele Tâmpei.

Cât priveşte acest capitol, ne amintim că la Braşov printre sportivii care l-au încurajat pe Chicomban, în ale pedalei, se află şi d-nii subprefect ing. Mircea şi Vasile Căpăţână, care, nu ne îndoim, vor şti să încurajeze şi de data asta un destoinic reprezentant al ciclismului braşovean.

REVANŞA FEORDEANU-CHICOMBAN

Este bine cunoscut, din reportagiile noastre trecute, duelul osebit de frumos, petrecut între Feordeanu şi Chicomban cu prilejul primei curse a acestei stagiuni.

Victoria — reamintim — a revenit „aspimistului" Feordeanu.

Astfel că mâine, braşoveanul, — după ce s'a pregătit serios timp de 20 zile, — iar Feordeanu a mai câştigat o cursă iar pe alta a pierdut-o din cauza ghinionului, — se va strădui să-şi ia revanşa, — aducând astfel o meritată satisfacţie celor care îl susţin.

Fireşte, realizarea nădejdiilor cu care vine la Bucureşti, Chicomban, este foarte dificilă, — nu însă imposibilă; ceeace ne face să contăm pe o luptă din cele mai aprige.

Dar asupra şanselor vom discuta în numărul de mâine.

ŞI UN „CICLO-CROSS" LA BRAŞOV

Corespondentul nostru ocazional îşi încheie scrisoarea anunţându-ne că la 12 Martie Primăria Braşov va organiza o probă de „ciclo-cross" care va servi drept pregătire a elementelor braşovene în vederea campionatului naţional de „ciclo-cross" ce se va desfăşura în Bucureşti la 19 Martie şi la care probabil că Chichomban va veni însoţit şi de alţi conorăşeni.

— em. i. —

Regulamentul şi traseul „Cupei Traian"

Duminică, 12 Martie, gruparea „Viforul Dacia" organizează al V-lea ciclo-cross al anului.

REGULAMENTUL CURSEI

Cupa „Traian" este oferită primului sosit. Numele câştigătorului va fi gravat pe cupă de către clubul organizator, ea va rămâne în posesia clubului organizator până la câştigarea ei definitivă (doi ani consecutivi sau trei ani alternativi).

Concurenţii sunt obligaţi să aibă cel puţin o frână în bună stare, ghidonul buşonat, tricoul clubului şi chiloţi negri.

Cei ce nu se vor conforma, nu vor fi admişi în cursă. In caz de accident este permisă schimbarea bicicletei. Schimbătorul nu este admis.

Adunarea concurenţilor se va face între ora 9 şi 9.45, în intervalul căreia se va semna foaia de control şi se vor împărţi numerile După această oră nici un alergător nu va putea participa, plecarea dându-se la ora 10.

PARCURSUL

Plecarea din şoseaua Colentina nr. 97, în faţa magazinului Traian prin str. Gherase pe lângă cariera de nisip până în dreptul păcurişului, control nr. 1. La stânga pe sub mal în lungul bălţii peste câmp prin bariera de lemn, control nr. 2. Prin str. Balcic pe şoseaua Colentina peste pod, până la hală, apoi la stânga pe lângă gardul alb al fabricei de cărămidă Schmidt, control nr. 3. Pe drumul de căruţă prin fabrica de cărămidă peste podeţul de fier, prin curtea îngustă, control nr. 4. La stânga sub mânăstirea Plumbuita, peste podul de lemn, sus la postul de jandarmi, control nr. 5. La stânga pe strada Drumul la Tei, control nr. 6. Pe str. Teiul Doamnei, şoseaua Colentina. Sosirea va avea loc în faţa magazinului Traian, după ce întreg parcursul va fi efectuat de două ori.

Alergătorii sunt obligaţi să ocolească punctele oficiale de control (fanion galben-verde), cei ce nu se vor conforma vor fi eliminaţi din cursă.

PREMIILE

I) Cupa „Traian", o geantă de lemn şi o plachetă argintată.

II) O plachetă „Traian", o pereche pedale.

III) O plachetă „Traian", o bucşe de faţă.

IV) O plachetă „Traian", o pereche latrape de curele. Indiferent de ordinea sosirii vor primi: Primul din categoria II-a, o medalie sportivă oferită de M. Al doilea sosit cat. II-a, o medalie sportivă Carlaonţ. Categoria II-a o plachetă „Traian", oferită de G. Nicolau şi un lanţ. Al doilea sosit o plachetă „Traian", oferită tot de G. Nicolau şi o pereche de fluturi. Categoria începători, primilor trei sosiţi o plachetă Carol Harter V.C.R.G.

Restul concurenţilor care se vor clasa în timp reglementar, vor primi din partea magazinului „Traian", o pereche de latrape de oţel.

Se mai oferă primului viforist o şea dela magazinul „Traian", al doilea viforist o pompă de ebonită, oferită de M. Carlaonţ. Al treilea viforist o medalie sportivă de M. Carlaonţ.

UNDE SE PRIMESC INSCRIERILE

Inscrierile se primesc până Vineri, 10 Martie, ora 17 la d. M. Carlaonţ din str. Braziliei nr. 15 bis. Taxa de inscriere este de 20 lei de participant.

Toate premiile se vor da pe loc de către organizator, după terminarea cursei; iar în caz de contestaţie se vor da după judecarea ei.

Roţi şi pedale

Intr'un număr trecut, vorbind de primele biciclete fabricate în ţară, a apărut, din eroare de tipar, că d. Traian este mecanic-ajutor, în loc de MECANIC-ajuStor.

Facem, deci, cuvenita rectificare.

*

Startul la cursa de mâine va fi dat de d. Tity Mociorniţă.

S'au amânat înscrierile pentru ciclo-cross-ul aspimist

Mâine se aleargă ciclo-cross-ul organizat de gruparea A.S.P.I.M. pentru „CUPA TOMA SIMION"

S'AU AMANAT INSCRIERILE

Deoarece până eri nu se înscriseseră decât cinci alergători, înscrierile s'au amânat cu o zi astfel că ele se vor închide astăzi la ora 5 precis.

IN ATENŢIA ALERGATORILOR

Cursa este deschisă tuturor alergătorilor licenţiaţi de F.R.S.C.

Nu vor putea să ia parte dacă nu şi-au schimbat licenţele pe 1939.

Concurenţii vor fi prezenţi la ora 9 dim. în strada Apele Minerale (Fabrica Mociorniţa), plecarea dându-se la ora 10

PREMII

1. Cupa Toma Simionescu (definitiv).
2. Lei 200 (două sute).
3. Lei 100 (una sută).
4. Un portmoneu.
5. Un portmoneu.
6. Un portomneu.

Cursa se aleargă pe un traseu foarte dificil care va atinge următoarele puncte de control:

PLECAREA. Fabrica Mociorniţa-str. Apele Minerale-Podul Abator-Colţul Abatorului-Calea Văcăreşti-până sub coasta Văcăreşti (primul punct de control)-pe deal până în str. Constantin Ştefan (al doilea punct de control) — peste câmp până în şoseaua Olteniţa — la stânga până la Mandravela, şoseaua Berceni,—al doilea drum de căruţe, dela restaurantul „Banditul",—la stânga peste câmp arătura (punctul de control al 3-lea)—peste arătură până la colţul Fermei (punct de control al 4-lea)—la stânga până în şoseaua Olteniţa—la dreapta până în Popeşti Leordeni unde se va ocoli statuia (punct de control; al 5-lea — înapoi până la km. 7, ferma Zisu (punct de control; al 6-lea) — la dreapta peste câmp coborând in valea Bârzeşti traversarea gropii până în şoseaua Vitan (hangarele A.R.P.A.) punct de control; (al 7-lea)—şoseaua Olteniţa la dreapta pe Văcăreşti până la închisoare (punctul de control); al 8-lea) — va urca scările dela închisoare la stânga peste arătură pe lângă gard până coboară în calea Văcăreşti str. Abator—Splai între podul mic şi Lemaître unde va fi sosirec

UNDE SE PRIMESC INSCRIERILE

Inscrierile se primesc la magazinul „Mociorniţa" din Griviţei 128 la d. Florea Popescu. Taxa de înscriere este lei 20 de participant.

Inscrierile se închid astăzi la ora 5.

COMISARII CURSEI

Pentru această cursă sunt numiţi de federaţie următorii comisari:

LA PUNCTE DE CONTROL:

1. Alca Mihai.
2. Mogadici.
3. Ilie Soare.
4. Craighero.
5. Ion Brebeanu.
6. N. Dragomir.
7. Lazăr Pavel.

PE TRASEU

C. Marinescu, V. Stănescu, F. Popescu.

LA SOSIRE

Titi Mociorniţă, V. Stănescu, N. Chircu.

Din Italia...

Numeroşi înscrişi pentru cursa Milano-Torino

Preparativele pentru inaugurarea primei curse profesioniste sunt pe sfârşite.

Până eri s'au totalizat un număr de 20 de alergători. Iată

LISTA INSCRIŞILOR

1. Tomasoni Guerrino.
2. Centis Antonio.
3. Michelino Loreno.
4. Mattiello Vito.
5. Perego Amborgin.
6. Gammone Michele.
7. Berretta Cesare.
8. Bailo Osvaldo.
9. Pozzi Alfredo.
10. Amisano Amilicare.
11. Romanatti Carlo.
12. Rimoldi Piero.
13. Mara Enrico.
14. Magni Giuseppe.
15. Pescarmone Mario.
16. Marangoni Marco.
17. Scappini Gino.
18. Montino Fulvi.
19. Colombara Giuseppe.
20. Calcabrini Americo.

Poşta redacţiei

D. Lt. DALLA-BARBA. — Dimensiunile mesei de ping-pong sunt: 274,5 cm. lungime, 152,5 cm. lăţime. Inălţimea mesei este de 77 cm., iar înălţimea plasei de 15 cm. Regulamentul jocului nu vi-l putem descrie pentrucă ar ocupa prea mult spaţiu. Nu ştim dacă în româneşte există un regulament. Ar fi bine să vă adresaţi federaţiei de specialitate: F.R.P.P. Bucureşti I. Str. G. Cantacuzino 33.

Campionatul Germaniei de ciclo-cross s'a desfăşurat pe un parcurs extrem de variat. Clişeul nostru reprezintă pe fruntaşii clasamentului traversând o pădure în tăiere

Sporturi mecanice

„Marele Premiu al Bucureştilor" se va disputa în toamnă

Competiţiunii automobiliste şi motocicliste i-a fost sorocită data de 17 Septembrie

Data celei de a patra ediţie a competiţiunei automobiliste şi motocicliste de viteză pe circuit pentru „Marele Premiu al Bucureştilor" a fost fixată.

Comitetul Grupului Sportiv Motor, iniţiatorul şi organizatorul — în colaborare cu Moto Clubul Român — acestei curse a hotărît în ultima sa şedinţă ca întrecerea să nu se mai ţină în primăvară, ci în toamnă.

Luarea acestei decizii a fost determinată de considerentul că, în primăvară, o parte din alergătorii noştri şi în special Petre Cristea, sunt ocupaţi cu alte întreceri naţionale şi internaţionale. Argumentul nu este, desigur, prea concludent; totuşi există.

Ni se pare însă curios, că s'a recurs la o trimitere a competiţiunei în toamnă, când experienţele făcute nu au dat roadele aşteptate.

Primul „Mare Premiu al Bucureştilor" s'a disputat în prima zi a lunei Noembrie şi rezultatele morale şi materiale nu se pot compara cu cele rezultate din următoarele două organizări, ambele ţinute în primăvară.

APORTUL „LUNEI BUCUREŞTILOR"

Dar, renunţându-se la utilizarea unei date din primăvară s'a pierdut, pe lângă avantajul unei atmosfere constante şi aportul „Lunei Bucureştilor" care, ori ce s'ar spune, constituia o bună sursă de venituri pentru regisorii competiţiunei şi, în plus, însemna o bună propagandă pentru sporturile motorizate. Plasarea întrecerii în cadrul „Lunei Bucureştilor" ar fi permis provincialilor să facă cunoştinţă utilităţii şi spectaculozităţii acestor sporturi.

PROGRAM INCARCAT

Deasemenea considerăm că s'a procedat greşit fixându-se în toamnă, data „Marelui Premiu al Bucureştilor", pentru motivul că, în acest anotimp, programul manifestărilor motorizate este prea încărcat.

Intr'adevăr, începând dela data de 13 August, când se disputa „Marele Premiu al oraşului Braşov" şi până la 1 Octombrie, data concursului de coastă dela Feleac, alergătorii automobilişti şi motociclişti vor fi supuşi unei campanii întreit de istovitoare ca cea pe care o vor suporta în primăvară.

Credem că suntem destul de clari în expunerile noastre pe cari ne permitem să le supunem consultării organizatorilor.

R. E. D.

AUTOMOBILISMUL ŞI MOTOCICLISMUL DINCOLO DE GRANIŢE

WIMILLE LA MASERATI ?

Automobilistul francez Wimille a făcut, zilele trecute, o vizită fabricei italiene Maserati. Se pare că este vorba de o vizită în urma căreia pilotul francez va conduce în curse, trăsurile fabricei din Bologna.

STANLEY WOODS AUTOMOBILIST

Celebrul motociclist irlandez Stanley Woods, de mai multe ori câştigător al marei competiţiuni de viteză „Tourist Trophy" englez, abandonează motociclismul în favoarea automobilismului. El va participa la viitoarele curse internaţionale, în categoria trăsurilor de sport, la volanul unui Morgan.

CUPA COMISIUNEI SPORTIVE A. C. F.

Cupa comisiunei sportive a Automobil Clubului Franţei, trofeu rezervat trăsurilor de 1 litru 500, se va disputa odată cu „Marele Premiu al Franţei" pe circuitul dela Reims. Până în prezent şi-au prezentat adeziunea pentru această cursă ale cărei înscrieri se închid la 10 Martie, printul Bira (Era) şi trei Alfa Corse.

ANULAREA „MARELUI PREMIU MONACO"

După cum am anunţat la timp „Marele Premiu Monaco", una din importantele probe automobiliste internaţionale a fost anulat.

Pe chestiunea acestei anulări s'au brodat tot felul de versiuni din isvoare cu totul diferite. Astfel francezii susţin că au hotărât această anulare din cauza abţinerii alergătorilor italieni, pe când aceştia din urmă pretind că anularea este o urmare a lipsei de fonduri.

Cine are dreptate este greu de spus. Dar dacă francezii sunt cei cari expun adevărul, atunci şi „Marele Premiu Pau" este ameninţat, întru cât pentru alergarea dela 2 Aprilie nu şi-au anuţat ferm participarea, decât germanii şi francezii.

Concursul de moto-cross dela Faenza

Concursul de moto-cross care a corespuns inaugurării sezonului motociclist la Faenza a cunoscut un complet succes. La startul probei s'au prezentat o seamă de specialişti ai terenului variat şi lupta a fost destul de pasionantă.

Competiţiunea s'a desfăşurat pe distanţa de 2 km. în împrejurimile râului Marzeno care a fost traversat de mai multe ori.

Rezultatul tehnic al competiţiunii are următoarea înfăţişare:

1. Paola Lama (Gilera 500), 3 min. 47 sec.
2. Angelo Agnoli (B.S.A. 350), 3 min. 56 sec.
3. Francesco Lama (Gilera), 4 min. 22 sec.
4. Antonio Montevecchi (Gilera) 4 min. 37 sec.
5. Dino Bagnaresi (A.J.S.), 4 min. 59 sec.
6. Bissi (D.K.W.), 6 min. 12 sec.

Renato Micheli, câştigătorul ultimei competiţiuni de moto-cross, disputată la Roma, coboară o vale dificilă

Gall a încercat să stabilească un nou record mondial de viteză absolută pe motocicletă

Tentativa nu a reuşit din cauza unui defect mecanic

Alergătorul german Gall, care la sfârşitul anului trecut era considerat drept pierdut pentru cauza motociclistă — suferise un grav accident în timp ce se antrena în insula de Man, în vederea faimoasei competiţiuni „Tourist Trophy" — a desmînţit svonurile ce circulau pe seama lui, apărând zilele trecute la ghidonul unui nou B. M. W. de curse.

tul său Ernst Henne, la 279 km. 504 pe oră.

Frumos carenată şi având aspectul unui peşte, motocicleta cu care Gall şi-a făcut reintrarea, justifica orice pretenţii. Şi, dela primele încercări ea a dat un randament care făgăduia realizarea unui nou record. Dar, când a pornit în proba oficială, un neaşteptat defect de motor a intervenit

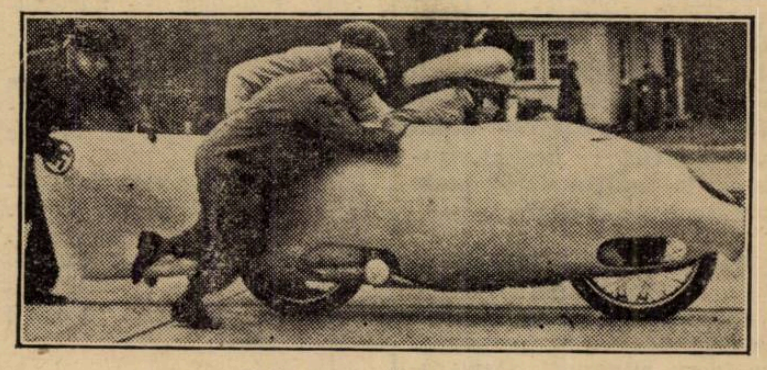

Gall se pregăteşte de plecare

Şi, spre a fi şi mai categoric în desmînţirea sa, Gall a reintrat printr'o încercare de rară temeritate. Şi anume, alergătorul german s'a prezentat pe autostrada dela Dessau spre a ataca recordul mondial de viteză absolută, stabilit de compatriospre a face să eşueze o tentativă pe jumătate reuşită

Eşecul nu a descurajat pe Gall, care a comunicat reprezentanţilor presei că va relua seria încercărilor imediat ce maşina lui va fi repusă în stare de funcţiune.

„Thunderbolt"-ul lui G. E. T. Eyston a fost scos din uz

Industria automobilistică a Marei Britanii, industrie care a susţinut până acum tentativele de record ale automobiliştilor englezi, punându-le la dispoziţie sume importante şi maşini, a decis să întrerupă, pe timp de trei ani, această încurajare a alergătorilor.

Deci cap. G. Eyston, deţinătorul recordului mondial de viteză absolută stabilit anul trecut la Utah nu va mai face nicio tentativă de record în acest an. „Thunderbolt"-ul nu va mai face nicio cursă, pentrucă Eyston este hotărît să construiască o nouă trăsură.

LUPTE

Semi-finalele campionatului Capitalei de lupte greco-romane se desfăşoară astă seară

Astă seară la ora 8.30 se vor desfăşura în sala clubului „Fichet" din str. Sebastian 84 (autobuzele: 45, 48 şi tramway: 7, 15, 25), semi-finalele campionatului Capitalei de lupte greco-romane, al căror program este următorul:

Categoria aer: Klein (F.) contra Szillagy N. (F.).

Categoria pană: Dinu Ilie (C.F.R.) contra Hristu A. (C. F. R.).

Categoria uşoară: Niculescu (T.) contra Popa Păun (C. F. R.).

Vinţeanu (C. F. R.) contra Ancuţa (F.).

Unguraş (T.) contra Novak (F.).

Categoria welters: Capota (T.) contra Cocoş Matei (F.).

Categoria mijlocie: Baty (C.F.R.) contra Ghergheli (F.)

Anca Gh. (T.) contra Marcu Gh. (F.).

Categoria semi-grea: Agrici (T.) contra Ciomartan (F.).

Categoria grea: Bodeanoff (T.) contra Oprea (C. F. R.).

Mihuţ (T.) contra Vasilescu (T.).

Luptele finale vor avea loc în sala teatrului Regina Maria, Duminică, 12 Martie 1939 ora 10.

Sporturi de iarnă

Mâine la Predeal

Campionatele naţionale de sărituri

O frumoasă manifestaţie în perspectivă

Inaugurarea ski-liftului

Skiul românesc îşi continuă activitatea ; mâine la Predeal pe trambulina O. N. T. de pe Cioplea se vor desfăşura ultimele probe din campionatul naţional : este vorba de probele de sărituri speciale şi combinate.

SFARŞITUL UNEI PERIOADE

Cu concursul de mâine, ia sfârşit activitatea skieurilor noştri în regiunile subalpine, luna Martie şi Aprilie fiind rezervate manifestaţiunilor cu caracter alpin concursurile desfăşurându-se la înălţime de peste două mii de metri.

TRAMBULINA DELA PREDEAL

Construind trambulina de la Predeal O. N. T. a realizat un lucru minunat : skiul românesc avea nevoe de asemenea instalaţii, iar Predealul ducea în special lipsă de o trambulină.

In ţara noastră, locurile de sărit se pot număra pe degete : două trambuline la Braşov, una la Odorheiu şi alta la Miercurea Ciucului, iată la ce se reduc instalaţiile noastre de sărit. In asemenea condiţiuni nu este de mirat că clasa săritorilor noştri a rămas încă înapoiată faţă de aceea a vecinilor noştri.

Concursurile dela Braşov ne-au dovedit că posedăm elemente dotate cu reale calităţi. Rămâne ca ele să aibă posibilitatea unui antrenament metodic şi în acest sens aducerea unui antrenor şi construcţia de trambuline sunt două condiţiuni fără de care un progres este imposibil.

Trambulina dela Predeal fără a fi în momentul de faţă de calitatea celor dela Bolnoc, se poate prin amenajări transforma într'o excelentă instalaţie care să rivalizeze cu cele mai bune locuri de sărit.

CAMPIONATELE NAŢIONALE

Fixate principial să se dispute la 12 Februarie la Bolnoc imediat după concursurile dela Buşteni, campionatele de sărituri au trebuit să fie amânate din lipsa de zăpadă.

A intervenit concursul internaţional şi F. R. S. a decis ţinând seama pe deoparte de posibilităţile pe care le oferă Predealul, iar pe de altă parte de propaganda ce se realizează prin disputarea acestor concursuri în frumoasa localitate de pe valea Prahovei, — naţionalele de sărituri să se desfăşoare la Predeal.

De altfel Predealul nu este pentru prima dată când organizează campionatele de sărituri.

In 1937, cu ocazia inaugurării trambulinei s'au desfăşurat la Predeal campionatele naţionale, după doi ani vechiul oraş de graniţă adăpostind din nou această competiţiune.

UN CADRU FESTIV

Campionatele naţionale de sărituri se vor desfăşura într'un cadru festiv, demn de o asemenea competiţiune.

Cu prilejul acestor concursuri se va inaugura şi ski-liftul construit de As. Amicii Predealului — este primul care funcţionează la noi, un început modest de occidentalizare a skiului românesc.

DOUĂ TITLURI IN JOC

La concursurile de mâine sunt două titluri în joc, în primul rând este titlul de campion naţional la proba combinată fond şi sărituri şi titlul de campion la sărituri speciale.

In prima probă primul loc nu poate scăpa simpaticului Ghiuri Covacs dela B. T. E. care s'a clasat al doilea la fond şi care Duminica trecută a dovedit că este în bune condiţiuni şi la sărituri. In urma lui se vor lupta:

Ciocoiu, Covacs Iosif, Klockner, Schmutzler, Dressnand, sunt cei care se mai impun în această probă.

In săriturile speciale tinerii skieuri braşoveni nu credem că vor putea fi învinşi deşi trambulina dela Predeal le este necunoscută.

La juniori, Hausleitner, Bedners, Zeidners, Miress, Pană, Welkens, Gott, iată o parte din cei care se vor impune şi care ne vor arăta pe ce poate conta skiul românesc în această specialitate.

PROGRAMUL CONCURSULUI DE MÂINE

Programul serbării de mâine se va desfăşura în felul următor:

Ora 9.30. Inaugurarea ski liftului.

Serviciul religios.

Cuvântarea Preşedintelui Amicii Predealului.

Cuvântarea Preşedintelui F. R. S.

Cuvântarea Primarului Predealului.

Concursul de slalom pentru copii.

Campionatul naţional de sărituri.

Impărţirea premiilor.

ASTAZI SE INCHID INSCRIERILE

Astăzi la ora 20 se închid înscrierile la campionatul — de sărituri speciale — la As. Amicii Predealului în Gara Predeal.

Tragerea la sorţi se va face Duminică ora 9 în localul restaurantului Veştea.

RUGBY

Sportul Studenţesc - T. C. R.

—matchul decisiv al turului

Nu se putea pentru o inaugurare să se aleagă o întâlnire mai bună ca aceasta; fiindcă trecând peste scăderile pe cari una din echipe le-ar avea la un moment dat, totuşi matchul dintre universitari şi echipa decanilor rămâne o dispută mare.

Se cunosc peripeţiile întâlnirilor anterioare şi nu mai puţin chiar anul trecut în cupa d-lui General G. Marinesc au trebuit trei dispute pentru ca la urmă T. C. R.-ul să termine victoris.

In prima întâlnire, după ce campionii, recte T. C. R. a fost condus cu 3—0, a venit egalarea în ultimele minute, datorită unei lovituri de penalizare excelent executată de Irimia. A urmat a doua partidă şi atunci au condus verzii. Se părea că au câştigat şi în ultimul minut o intrare formidabilă a lui Damian, a egalat situaţia In fine, în cea de a treia, după un match dramatic, campionii au dispus de universitari.

Aceste matchuri cât şi faptul că de această întâlnire depinde leaderul campionatului fac ca şi de data aceasta, matchul Sportul Studenţesc—T. C. R. să fie una din atracţiile rugbyului, cari nu se întâlnesc prea de multe ori.

Dar nu numai atât ci şi felul cum sunt alcătuite echipele — majoritate internaţionali, — este o chezăşie în plus că vom asista la un regal sportiv.

La T. C. R. înaintarea este formată din 5 internaţionali: Bârsan-Mateescu - Burlescu-Tanoviceanu şi Irimia — având perechea de mijlocaşi a României — Mărculescu, Popa şi fundaşul naţionalei dela recentul turneu internaţional Moldoveanu. La Sportul Studenţesc : o înaintare tânără din care numai Niculescu şi St. Ionescu au jucat în echipa României, cu un mijlocaş de grămadă excelent şi cu o bună linie de atac. Grigorescu, Dinescu, Andrieş, Sadoveanu şi Damian — toţi internaţionali verificaţi reprezintă într'adevăr o „carte de vizită" cu care se prezintă matchul de Duminică.

Prin prisma clasamentului rezultatul are o importanţă deosebită: dacă universitarii câştigă sau fac match nul sunt campionii de toamnă, dacă pierd atunci vom avea pentru primul loc patru echipe la egalitate de puncte: T. C. R., Sportul Studenţesc, Viforul Dacia şi Venus.

Din grămadă

In campionatul de primăvară ce va începe mâine, grupările vor alinia efective bine puse la punct cu antrenamentul.

De remarcat este faptul că la categoria onoare lupta se anunţă strânsă, deoarece atât T. C. R. Sportul Studenţesc, Stadiul Român, Venus, şi Viforul Dacia, manifestă egale şanse la realizarea a remarcabile performanţe.

Dar spre a vedea cât adevăr cuprinde afirmaţiile noastre vom da clasamentul general din toamnă:

Venus	7	5	0	2	65: 37 17
Vif. Dacia	7	4	2	1	51: 21 17
Sp. Stud.	6	4	2	0	115: 23 16
T. C. R.	6	4	0	2	87: 34 14
Stadiu Rom.	7	3	1	3	102: 33 14
R. C. 13	7	3	0	4	17: 59 13
C. F. R.	7	1	0	6	18:142 7
R. C. B.	7	0	0	7	22:139 5

*

După câte am putut afla, Tenis-Club Român va alinia în acest sezon — la categoria onoare — următoarea formaţie: Toma Moldoveanu, Lucian Popovici, Marinescu Anton, Pană Eduard, Ţuchy Dragu, Popa Ion, Mărculescu Eustaţiu, Penciulescu Nicu. Tanoviceanu, Irimia Ion, Mateescu Andrei, Simion Burlescu, Bârsan Fănică, Marin Ion şi Zissu Nelu.

Crossul dela 2 Aprilie

Premiile marei reuniuni

organizate de Viforul Dacia

sub patronajul ziarului nostru

In ultima şedinţă a secţiunei de atletism a clubului VIFORUL DACIA prezidată de d. Cristian Theodorescu s'au fixat premiile marei reuniuni de cross-country pe care o va organiza la 2 Aprilie crt. în incinta Parcului sportiv al Sectorului I Galben.

După cum se ştie, acest cross care va avea un caracter internaţional, se va disputa sub patronajul ziarului nostru.

Iată premiile cari s'au pus în luptă :

Crossul începătorilor, **rezervat tinerilor cari nu sunt legitimaţi la Federaţia Română de Atletism :**

Primii 5 clasaţi vor primi câte o medalie ; iar primii 30 sosiţi câte o diplomă.

Crossul juniorilor, **deschis tinerilor cari sunt născuţi între anii 1919—1925; vor fi răsplătiţi cu :**

O cupă pe echipe, 5 medalii primilor 5 sosiţi şi 25 diplome celor cari termină în primele 25 locuri.

Crossul bătrânilor, **la care va lua parte orice persoană care a trecut vârsta de 30 ani, va avea drept premii :**

5 medalii, şi diplome pentru toţi aceia care termină parcursul.

Crossul internaţional, **cu invitaţii, pentru cei mai buni fondişti din ţară, la care vor lua parte şi doi atleţi unguri : Silaghi şi Epner.**

Se vor distribui :

O cupă pe echipe de doi între atleţii unguri şi cei români ; o cupă pe echipe de 5 sosiţi între cluburile româneşti ; o cupă pentru locul întâi în clasamentul individual ; 3 plachete primilor 3 sosiţi ; 3 medalii pentru cei clasaţi în locurile 4-5-6 ; şi diplome pentru toţi aceia care termină parcursul.

Cupa George Iconomu

a fost amânată

pentru 12 Martie

Mâine Duminică urma să se desfăşoare la Vârful cu Dor cupa G. Iconomu în regia Clubului T. C. R.

Competiţiunea rezervată cluburilor bucureştene se va desfăşura Duminică 12 Martie.

Şi-au anunţat participarea cluburile:

D. S. C. B.

I. M. E. F.

Ski Club Bucureşti.

Dor de Ducă.

T. C. R.

De pe ghiaţă...

CEHO-SLOVACIA va juca mâine la Basel împotriva Elveţiei cu următoarea echipă: Modry — Stovik, Pacalt — Trojak, Malecek, Cisar — Hurych, Drobny, Lousmin. (Rezerve: Hertl şi Mihalek).

La 26 Martie

Viforul Dacia

organizează o mare cursă pentru şcolari

Asociaţiunea polisportivă Viforul Dacia, va organiza în ziua de 26 Martie în incinta parcului sportiv al Sectorului I Galben o alergare pe teren variat pe distanţa de 3 km. 500 m. şi va fi dotată cu CUPA CRISTIAN THEODORESCU.

Cupa va fi challenge şi va reveni liceului sau şcoalei care va obţine cele mai puţine puncte în clasamentul pe echipe, formată din 10 concurenţi, din care vor conta primii 7.

Primii clasaţi individual vor primi medalii şi diplome.

Pagina Boxului

Toma Aurel, Sangchili, Weiss şi Legrand
s'au inscris în competiţiunea europeană la categoria cocoş
Primul şi ultimul au şanse să fie aleşi să dispute titlul

F. R. Box-ul a primit aseară, prin poştă aeriană, o adresă a I. B. U.-ului, însoţită de palmaresurile boxeurilor Toma Aurel (România), Ernst Weiss (Germania) şi Legrand (Belgia), cari împreună cu

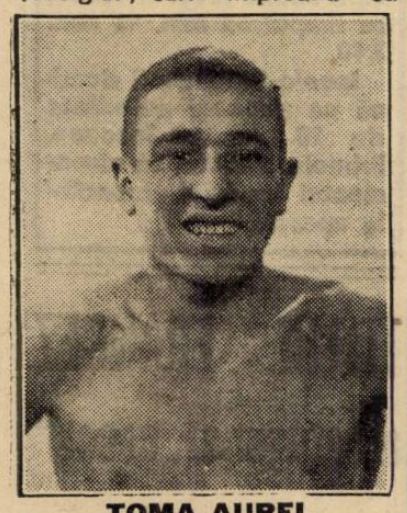

TOMA AUREL

Balthazar Sangchili şi-au prezentat înscrierile pentru competiţiunea recent deschisă în vederea desemnării viitorului campion de categorie cocoş al Europei.

Cum însă fostul campion mondial Balthazar Sangchili nu a îndeplinit condiţiunea esenţială a prezentării palmaresului, înscrierea lui nu va fi luată în considerare, astfel că, comitetul de urgenţă al I. B. U. se va pronunţa pentru doi din ceilalţi trei.

D. CANTUNIARI VA VOTA PENTRU TOMA ŞI LEGRAND

Aseară am avut plăcerea să schimbăm câteva cuvinte cu d. av. Alexandru Cantuniari, preşedintele F. R. Boxului, secretar general al U. F. S. R.-ului şi membru în comitetul de urgenţă al I. B. U.-ului.

D-sa ne-a comunicat că, studiind palmares-urile celor trei candidaţi la titlul european, a ajuns la concluzia că trebue să voteze, în afară de Toma Aurel care este, de drept, competitor, pe belgianul Legrand şi aceasta pentru motivul că, în ultimul timp, germanul Ernst Weiss nu a mai corespuns, pierzând mai multe matchuri.

MATCHUL SE VA ORGANIZA LA BRUXELLES

In cazul când membrii comitetului de urgenţă I. B. U. se vor pronunţa în acelaş fel cu d. av. Cantuniari, matchul se va organiza la Bruxelles, întrucât un promotor belgian a şi făcut oferte în acest sens.

O reuniune amatoare la Târgovişte
Profesionistul Sandu Ion va face un match de antrenament

Duminică 5 Martie, se va desfăşura la Târgovişte în organizaţia grupării „Luceafărul" o interesantă reuniune amatoare de box în cadrul căreia se vor întâlni câteva elemente de reală valoare din „câmpul" ringului autohton. Programul aşa cum a fost alcătuit, va înregistra un adevărat succes, date fiind calităţile excepţionale ale combatanţilor al căror stil frumos va entuziasma asistenţa.

Nume ca: Gino del Fabro, neînvins încă până în prezent, deşi a întâlnit oameni mult mai rutinaţi, câştigând prin k. o. sau abandon, apoi Puiu Obăgilă care a făcut o excelentă figură în campionatele naţionale, D. Zamfirescu, Pericle Ionescu şi alţii, fac dovada unui succes neaşteptat.

La sfârşit excelentul profesionist Sandu Ion, consacrat pe ringurile străine, va face un match de antrenament în compania lui Gh. Tătărescu, un elev de valoare al sălii „Central".

Amatori

Puiu Obăgilă (Târg.)—D. Costache (Sp. Studenţesc).

Petre Popescu (Târg.)—Gino del Fabro (Central).

D. Zamfirescu (Central)—S. Pestrini (Luceaf.).

M Petrescu (Central)—Gh. Pandeli (Luceaf.).

Pericle Ionescu (Central)—Gh. Albescu (Central).

Ignat Fabian (Luceaf.)—A. Câlcic (Sp. Studenţesc).

Dan Leca (Central)—Ion Stan (J. C.).

MATCH DE ANTRENAMENT

Sandu Ion—Gh. Tătărescu.

P. S. — *Toţi boxeurii programaţi la reuniunea de mai sus, sunt convocaţi pentru Duminică la ora 8 dim., în b-dul Basarab nr. 171, lângă cinema Lia.*

Mâine seară la A. C. T.

D. ministru Gabriel Marinescu
patronează o mare reuniune amatoare de box
Pe program: Moţi Spacow-Jean Marinescu

Duminică 5 Martie, orele 9 seara, Asociaţia creştină a tinerilor (A.C.T.), organizează în sala din str. Luterană 27, o mare reuniune amatoare de box pe programul căreia figurează o seamă de excelenţi elevi ai sălilor: „C.F.R.-B.T.", „F. C. Rapid", „Mielu Doculescu", „Tir", „Jean Constantinescu", „Jiul", „Turda", „Victoria" şi „Luceafărul". D. ministru Gabriel Marinescu a binevoit să-i acorde patronajul care va da o deosebită amploare manifestaţiei de mai sus.

Pe lângă cele 12 dispute înverşunate va mai avea loc un match de antrenament între doi foşti campioni naţionali la toate categoriile, Moţi Spacow şi Jean Marinescu.

Programul alcătuit se prezintă în ordinea următoare:

Constantin Stica (F. C. Rapid)—Florea Tucă (Tirul).

Titu Stoian (Mielu Doculescu)—Romulus Voinescu (C. F.R.—B.T.).

Petre Toma (Mielu Doculescu)—Cristache Teodorescu (Tirul).

Gheorghe Bidrinski (C. F. R.—B.T.)—Florea Mihăilescu (Victoria).

Constantin Tutoianu (Turda)—Manole Alexandru (Victoria).

Gheorghe Petrescu (C.F.R.-B.T.)—Gheorghe Glomnicu (Tirul).

CONST. TUTOIANU

Ludovic Sangheorghe (J. C.'—Andrei Valentino (Tirul).

Grigore Matei (Tirul) — Gheorghe Georgescu (J. C.).

Petre Pop (Jiul)—Petre Tofan (Turda).

Gheorghe Georgescu (Tirul)—Niculae Ionescu (Luceafărul).

MATCH EXIBIŢIE

Moţi Spakow-Jean Marinescu.

Joe Louis-Galento
„Campionat mondial sau parodie?"

Corespondentul din New-York al cotidianului francez L'Auto trimite ziarului său o veste pe care o socoteşte mai mult nostimă decât interesantă.

Astfel sus numitul corespondent anunţă că la sfârşitul lunii Februarie, Mike Jacobs — cunoscutul organizator american — a reunit în luxoasa sa proprietate dela Miami Beach pe ziariştii de specialitate pentru a-i anunţa în mod oficial că Joe Louis va întâlni pe Tony Galento la New-York, la Jankee Stadium, în cincisprezece reprize. Titlul va fi pus în joc, iar matchul va figura pe programul festivităţilor prevăzute cu ocazia Expoziţiei Internaţionale.

CHESTIUNEA PARE A FI SERIOASA

După unele informaţiuni, Jacobs şi John Roxborough, managerul lui Joe Louis, după o lungă convorbire telefonică, s'au şi pus în principiu de acord

TOTUŞ...

Toată lumea socoteşte ridicul acest match şi se plânge de lipsa de adversari pentru Joe Louis.

Cu tot lungul şir de victorii câştigate prin knock-out, Galento rămâne un boxeur de mâna a treia pentru toţi cunoscătorii, cari prevăd un masacru rapid.

GALENTO ARE TACTICA

...dar nu în box. De mai multe luni el face în public tot felul de observaţii răuvoitoare asupra lui Joe Louis, cu singurul scop de a-l atrage în ring.

MIKE JACOBS NU SE LASA MAI PREJOS

Organizatorul american nu se lasă mai prejos. El vrea să profite de enorma reclamă de care se bucură Galento.

Deasemenea crede că personalitatea caracteristică de boxeur-cârciumar, care se antrenează cu... bere, va reuşi să umple zecile de mii de locuri ale Jankee-Stadiumului.

AMERICANII SUNT SCEPTICI

In America însă nimeni nu ia în serios acest match, deoarece Joe Louis va fi primul boxeur de clasă pe care-l va întâlni Tony Galento, crede corespondentul lui L'Auto.

CINE ŞTIE DE UNDE SARE IEPURELE?

Deşi suntem atât de departe de America, totuş nu ne vine să luăm în serios scepticismul jankeu.

In ultima vreme Tony Galento, „boxeurul-cârciumar care se antrenează cu bere", „dublă-tonă" ş. a. m. d. a învins adversari de clasă, iar matchurile lui nu par a fi fost aranjate.

Italo-americanul are un pumn greu şi ştie să lovească.

Cum şi Joe Louis se întemeiază pe aceleaşi calităţi, victoria va fi de partea aceluia care va avea norocul să dea prima lovitură reuşită.

Astfel că nu ştim de unde va sări iepurele.

Siguri suntem doar că Jacobs va face bune afaceri, fie că americanii vor veni la un match parodic, fie că vor lua în serios matchul Joe Louis-Tony Galento.

Astăseară la Slatina
O făgăduitoare reuniune de amatori

Filiala A.C.T. din Slatina, organizează Sâmbătă 4 Martie la ora 9 seara, o interesantă reuniune amatoare de box. Programul minuţios alcătuit, prilejueşte apariţia pe ringul slătinean unei serii de valoroşi purtători ai herminei.

Gruparea A.C.T. din Slatina una din cele mai harnice săli de provincie posedă o pepinieră de elemente cari se vor afirma în foarte scurt timp.

Nu vom cita momentan de cât pe Ion Popa „revelaţia" actualelor campionate naţionale şi câştigătorul titlului amator la categoria pană, un produs al grupării de mai sus, dar pe care a trebuit s'o părăsească din cauza serviciului.

Intâlnirile promit lupte extraordinar de disputate datorită calităţilor de necontestat ale boxeurilor atât din Bucureşti cât şi din Slatina.

PROGRAMUL

Ion Popa (Sl.)—Mihail Măgureanu (Buc.).

Alex. Popa (Sl.)—Mih. Dobrescu (Buc.).

Petre Mandache (Sl.)—Florea Mihăilescu (Buc.).

Ion Liţa (Sl.)—Cristache Teodorescu (Buc.).

Const. Stanciu (Sl.)—Florea Ţucă (Buc.).

Toma Petrea (Sl.)—Ion Ungureanu (Buc.).

Gh. Georgescu (Buc.)—Nae Ionescu (Buc.).

La Monte Carlo

Tănăsescu și Bădin învingători la simplu, învinși la dublu

Caralulis eliminat de Kho-Sin-Kie
D-ra Berescu și d-na Popper au fost învinse categoric, în primul tur

MONTE-CARLO.— In cadrul turneului internațional de tenis, jucătorii români C. Tănăsescu și M. Bădin au recoltat noui succese.

Dacă din partea lui Tănăsescu ne așteptam la o victorie în matchul cu engiezul Deloford, Marin Bădin nu era tocmai favorit în fața excelentului polonez Hebda. Iată însă că și Bădin, — încurajat probabil de succesele tovarășului său — a răsturnat toate pronosticurile și a dispus de primul jucător al Poloniei în două seturi.

Al treilea jucător român, Tache Caralulis, venit de curând pe Coasta de Azur și încă neantrenat suficient, a cedat lui Kho-Sin-Kie.

Infrângerea lui Caralulis însă nu trebue să indispună pe nimeni, întrucât jucătorul chinez este unul dintre cei mai buni jucători din lume și are un avantaj incontestabil asupra jucătorului român: el se găsește de câteva săptămâni pe Coasta de Azur și a luat parte la toate turneele internaționale de până acum.

Faptul că „Tache" a reușit să-i ia primul set, constitue în orice caz o dovadă, că românul e în formă bună și în curând va obține performanțe excelente.

In Cupa Butler cuplul Tănăsescu-Bădin a fost eliminat de perechea engleză Deloford-Shaffi, după o luptă formidabilă. Tănăsescu a depus eforturi supra omenești, însă singur nu putea face față ofensivei furibunde a adversarilor, cari profitand de jocul „moale" al lui Bădin, au bombardat fără întrerupere pe acesta.

De altfel în cupa Butler s'a înregistrat și o mare surpriză.

Perechea belgiană Nayaert-Geelhand a dispus relativ ușor de dublul exotic Kho-Sin-Kie, Choy, care era socotit marele favorit al competiției, ca apoi să cedeze francezilor Pétra, Lesueur.

La simplu doamne, debutul d-rei Berescu nu a reușit așa cum ne-am fi așteptat. Campioana României, care joacă pentru prima oară la un turneu de talia celui dela Monte Carlo, a avut trac și nu a putut demonstra adevărata ei valoare. D-ra Berescu a fost învinsă de d-na Landry (Franța) cu 2:6, 2:6.

Nici d-na Popper — cu toată rutina ei — n'a reușit o performanță demnă de valoarea ei. Ea a fost învinsă de campioana Iugoslaviei, d-ra Kovac cu 6:0, 6:1!

Rezultatele:

SIMPLU DOMNI: Turul II: **Bădin** b. Fletcher (Angl.) 6:2, 6:2; **Tănăsescu** b. Deloford (Angl.) 6:3, 6:1; Kho-Sin-Kie (China) b. **Caralulis** 4:6, 6:1, 6:2; Van Swol b. A. Martin-Legeay 6:4, 6:4; Caska b. Col (Angl.) 6:0, 6:1; V. Pétra b. A. Noguès (Mon) 6:0, 6:0; Shaffi (Angl.) b. Gentien (Fr.) 6:2, 6:0; Mitici (Iug.) b. Gàbori (Ung.) 6:0, 2:6, 6:2.

D-NA POPPER

Turul III: **Bădin** (Rom.) b. Hebda (Pol.) 6:2, 7:5; Caska b. Kho Sin Kie 6:3, 3:6, 6:3; Bolelli (Fr.) b. Asboth (Ung.) 5:7, 9:7, 6:1; Pelizza b. Mitici 7:5, 1:6, 6:1; Rogers b. Vodicka 2:6, 6:2, 6:3.

DUBLU DOMNI — „CUPA BUTLER"

Turul I: Henkel, Metaxa (Germ.) b. Aeschlimann Pfaff (Elv.) 1:6, 6:2, 6:2, 6:2; Gàbori-Asboth (Ung.) b. Rogers, Lotan (Irl.) 9:7, 7:5, 6:1; Hughes, Billington (Anglia) b. Baworowski, Tloczynski (Pol.) 11:9, 6:2, 4:6, 6:3; Nayaert, Geelhand (Belgia) b. Kho-Sin-Kie, Choy (China) 6:4, 6:4, 7:5.

Turul II: Deloford, Shaffi (Angl.) **Tănăsescu Bădin** 2:6, 8:6, 10:8, 8:6; Hecht-Caska b. Van Swol, Hughan (Ol.) 7:5, 6:2, 6:2; Pétra, Lesueur b. Geelhand, Nayaert 7:5, 6:1, 6:1; Malfroy; Coombe b. Brugnon, A. Martin Legeay 8:6, 8:6, 6:3.

Dinu Cristea al 45-lea atlet din lume la 10.000 m.!

Hans Borowik — unul din cei mai autorizați specialiști în materie de atletism — a publicat în oficiosul federației germane „Leicht-athlet", obicinuitele sale clasamente mondiale pe probe, pe baza celor mai bune performanțe obținute în 1938:

Ceeace-i mai interesant de relevat, este faptul că în clasamentul celor mai buni atleți la 10.000 m. s'a „strecurat" și un român: Dinu Cristea, care ocupă locul al 45-lea, cu timpul 30 min. 15 sec. 2/10.

Incolo finlandezii domină cu aceeași autoritate de 20 de ani încoace. Primele 5 locuri în clasamentul fondului mondial le aparțin.

TITLUL FRANCEZ al categoriei „cocoș" e vacant

Fiind înștiințată că Pierre Louis se găsește în imposibilitate să înfrunte pe campionul Franței la categoria cocoș, Robert Bourdet, în termenul fixat, Federația franceză de box a declarat titlul vacant și a deschis o competițiune pentru desemnarea viitorului campion. Termenul înscrierilor expiră la 11 Martie și se crede că Federația va desemna, să dispute titlul, tot pe cei doi boxeuri mai sus citați.

Sportul Studențesc va organiza în Aprilie campionatele inter-facultăți și în Mai inter-universitare

D. av. Al. Eladescu preia conducerea secției de atletism a Venusului

Acum, în preajma sezonului, grupările de atletism se pregătesc intens în vederea reluări activității și în special, sunt în plină reorganizare.

ȘEDINȚA IMPORTANTA LA UNIVERSITARI

Astfel, secția de atletism a Sportului Studențesc s'a întrunit sub președinția d-lui conf. universitar D. D. Gerota, pentru a-și alege noul președinte. Au luat parte la această ședință următorii d-ni: conf. D. D. Gerota, ing. Mărășescu, arh. C. Herjeu, av. Jean Lucescu, av. C. Lecca, av. Cezar Drăgulescu, prof. C. Herold, prof. Popescu-Colibaș și St. Ciaclani.

S'a hotărât ca această secție să nu aibă niciun președinte și în general toți membrii comitetului să fie egali din punct de vedere administrativ. Pe viitor însă, președintele secției va fi ales dintre studenți.

Comisia technică a fost alcătuită din d-nii prof. Herold, prof. Popescu-Colibași, Șt. Ciaclani și Cezar Drăgulescu.

In ce privește terenul unde se vor antrena studenții, pista va fi amenajată în spatele terenurilor de volley ale Sportului Studențesc. Lucrările de amenajare vor fi începute săptămâna viitoare de echipele premilitare, alcătuite din studenți.

CAMPIONATELE INTER-FACULTAȚI ȘI INTER-UNIVERSITARE

In aceeași ședință s'a decis ca Sportul Studențesc să organizeze în prima jumătate a lunei Aprilie concursurile atletice inter-facultăți, urmând ca în a doua decadă a lui Mai să regizeze campionatele universitare ale României.

In aceste campionate vor fi invitate centrele studențești Timișoara, Cluj, Cernăuți, Chișinău și Iași.

D. ELADESCU IN FRUNTEA SECȚIEI VENUSULUI

Aseară s'a întrunit la sediul clubului, secția de atletism a Venusului, la care au participat: d. av. Al. Eladescu, d. C. Leoveanu, cum și toți atleții.

D. av. Al. Eladescu a anunțat că va lua el personal conducerea acestei secții, pentru ca — ajutat de d. C. Leoveanu — s'o ducă la strălucirea de care se bucură astăzi echipa de football.

Marți seară va avea loc o nouă ședință, în cursul căreia va fi expus programul de activitate pe anul în curs.

„Berliner S.V. 92" va juca de Paști la București în locul selecționatei de rugby a Berlinului

In cursul zilei de eri, gruparea Venus — secția de rugby — a primit o adresă din partea federației germane, care anunță ca selecționata Berlinului nu mai poate juca de Paști la București, așa cum s'a stabilit.

In schimb, forul german arată că este dispusă să întreprindă acest turneu echipa clubului „Berliner S. V. 92".

Bucureștenii au răspuns că acceptă această vizită a numitei echipe, stabilind programul următor:

9 Aprilie: B. S. V. 92—Comb. T. C. R.-V. Dacia

11 Aprilie: Berliner S. V. 92—Venus.

Berlinezii vor sosi în Capitală la 7 Aprilie și vor pleca în ziua de 12 Aprilie.

Echipele naționale sunt scutite, iar cluburile au obținut reduceri de 75% la taxele de timbru pentru pașapoarte

U. F. S. R. a trimis eri federației de foot-ball o adresă prin care anunță că s'a obținut dela ministerul de finanțe scutire completă de timbre de pașaport pentru echipele naționale care pleacă în străinătate.

De asemenea s'a obținut o reducere de 75 la sută asupra acestui timbru pentru echipele de club.

Acum 24 de ani

„Campania de iarnă pe ski-uri"

„Dintre toate sporturile de iarnă cel mai ușor de popularizat, cel mai puțin costisitor și cel mai rodnic în foloase prin propaganda lui intensă este acela al turismului pe ski.

„Intr'o țară ca a noastră unde regiunile muntoase, prielnice zăpezei îndelungate, ocupă o mare parte a țărei în o bună parte a anului, practica acestui sport ar trebui împinsă până la a face din ea un obiceiu practic de locomoție în locurile și la timpul arătat".

„RUGBY — INCEPUTUL ANTRENAMENTULUI

„După o pauză de aproape trei luni, s'a redeschis Duminica trecută, pe terenul Federației, seria reuniunilor de football Rugby.

„Echipele în prezență au fost acele ale Sporting Clubului Român și Rugby Fotball Club.

„Față de timpul care era așa de prielnic unei partide de rugby, s'ar fi așteptat ca jucătorii să se țină de cuvânt și să vie să-și ia locul pe teren. Dar cum se întâmplă la noi foarte des, la începutul unui sezon entuziasmul să nu fie așa de mare, s'a observat și de data aceasta, absența multor jucători, în special la Sporting C. R.

. . . . . .

„Echipele se prezintă pe teren, deci incomplecte atât la număr cât și ca elemente, totuși la Rugby F C. se observă mai multă exactitate a jucătorilor.

. . . . . .

„...după care arbitrul fluieră, rezultatul fiind de 18 puncte la 3, în favoarea Sporting C. R.".

(Din „Sportul" No.2, anul IX, din 6 Febr. 1915).

Editura Societății Anonime „Universul", București, — România

o „ASOCIAȚIUNEA" SIBIIU

Taxa poștală plătită în numerar conform aprobării dir. g-rale p. t. t. nr. 70.346 938

2 LEI

UNIVERSUL SPORT

12 PAGINI

64-1939

Redacția și Administrația: Palatul „UNIVERSUL", str. Brezoianu 23—25. Telefon: Centrala: 3.30.10; Redacția: 4.21.81. Redactor responsabil EUGEN DUMITRESCU

Proprietar: „Universul" S. A. Adm.-delegat STELIAN POPESCU Inscris sub No. 167, Trib. Ilfov

Nr. 64. — Anul II • BUCUREȘTI. — Luni 6 Martie 1939

ABONAMENTE: Pentru grupări sportive 1000 lei anual

3 luni LEI 150
6 luni LEI 270
1 an LEI 500

Etapa matchurilor echilibrate

6 întâlniri deschise oricărui rezultat, care nu pot produce însă prea multe modificări în clasament

Primul cuplaj pe arena Venus:

Juventus - U. D. R. (ora 14.15)

Venus - Tr. C.F.P.V. (ora 16)

Rapid și Sp. Studențesc au sarcini dificile la Cluj și Timișoara

In toamnă...

2-2
Venus-Tricolor C.F.P.V.*

1-2
Juventus-U. D. R.*

1-2
Victoria - Rapid*

1-4
Chinezul - Sp. Stud.*

2-3
Gloria - Ripensia*

0-3
Carpați-A. M. E. F. A.*

După cum se vede din rezultatele alăturate, în etapa de astăzi a Diviziei Naționale A se 'ntâlnesc — cu o singură excepție — învinșii și 'nvingătorii din toamnă. Cu atât mai mult, deci, echipele gazde vor lupta pentru revanșe.

In general însă, este o etapă care oferă multe perspective de surpriză. Sunt matchuri aproape perfect echilibrate, nu există de pe acum învinși și învingători, orice rezultat este posibil. Surprizele, deci, se pot produce fără ca să... surprindă însă, prea mult cam paradoxal, dar așa este. La matchurile echilibrate, oaspeții au de partea lor tot atâtea șanse ca și gazdele.

*

La Cluj, de pildă, sau la București, A.M.E.F.A. ca și U.D.R. nu sunt victime sigure și pot smulge câte un punct „Carpaților" și Juventusului.

Acolo însă, unde intervine și tradiția sunt matchurile Victoria-Rapid și Gloria-Ripensia. Rapid n'a pierdut încă, până acum la Cluj, iar Ripensia aproape întotdeauna la Arad, mai ales în fața Gloriei. Și nu-i exclusă reditarea trecutului.

*

Echilibrat este chiar și matchul dela București — al doilea — dintre Venus, cea mai în formă echipă din țară, și Tricolor C.F.P.V., formația care d'abia începe să-și spună cuvântul.

In sfârșit, mai puțin echilibrată este întâlnirea dela Timișoara, Chinezul-Sp. Studențesc, unde universitarii— fără Gică Popescu — și cu o linie de atac „ad-hoc", vor trebui să lupte din răsputeri pentru a reuși un rezultat onorabil.

Pentru clasament, perspectivele sunt prea puține. Rezultatele, ori care vor fi ele, vor contribui prea puțin la clarificare. Poate că ar complica, chiar, lucrurile.

DACA VA INTERESEAZA, IATA ȘI ETAPA DELA 12 MARTIE

București: Sp. Studențesc-Carpați.

București: Juventus - Victoria.

Ploești: Tricolor C. F. P. V.-Rapid.

Arad: Gloria-Venus.

Timișoara: Ripensia - A. M. E. F. A.

Reșița: U.D.R.-Chinezul.

Palmer va juca extrem stânga în locul lui Naciu

Suspendarea lui Naciu nu a fost lămurită încă.

Conducătorii juventiști au căutat ieri să obțină o audiență la domnul general Gabriel Marinescu dar rezultatul nu a putut fi cunoscut în cursul serii.

In tot cazul dacă Naciu nu va putea juca, în locul lui va juca Palmer. Inter ar urma să joace Korony sau Oană. In acest din urmă caz, extremă dreaptă va juca Oană.

După toate probabilitățile înaintarea va avea următoarea alcătuire:

Schira, Oană, Zăinescu, Prassler, Palmer.

CHESTIA ZILEI

Se pare că pretențiile României formulate în conferința C. E. C. dela Zürich, nu vor avea succes.

(Ziarele)

Cam strâmt...

PORTARUL: Imi pare rău, coane Luchide, dar trebue să mai lăsați afară din bagaje că-i ușa mică și nu puteți intra!

TANASESCU IȘI CONTINUA SERIA VICTORIILOR la Monte Carlo,

in schimb d-ra Berescu, d-na Popper și Marin Bădin au fost eliminați

Dintre cei trei jucători și două jucătoare, cari reprezintă culorile României la turneul internațional de tenis dela Monte Carlo, numai Constantin Tănăsescu a reușit să învingă și implicit să rămână în competiție.

Marin Bădin, după frumoasa victorie obținută asupra polonezului Hebda, a fost învins de Médicin (Monaco), care nu tocmai aparține categoriei jucătorilor de mare clasă.

D-ra Berescu și d-na Popper după ce au fost eliminate la simplu, au încercat „norocul" lor la „dublu" în „Cupa Hiffe". Fără succes însă, căci echipa daneză Sperling, Gleerup le-a învins cu categoricul scor de 6:0, 6:2.

Constantin Tănăsescu a întâlnit în turul IV pe irlandezul Rogers, pe care l-a mai învins, tot la Monte-Carlo „Costică" a câștigat din nou. și de data aceasta foarte ușor. Uriașul irlandez n'a reușit să facă decât 4 jocuri în două seturi.

In urma acestei victorii campionul român s'a calificat pentru sferturile de finală.

Rezultatele:

SIMPLU DOMNI

Turul III: Médicin (Mon.) b. Bădin 7:5, 2:6, 6:2; Geelhand (Belg.) b. Pfaff (Elv.) 6:0, 6:4; Caska b. Smerdu (Iug.) 6:3, 6:3; Henkel b. Nayaert (Belg.) 6:1, 6:4; Pelizza b. Mitici 7:5, 3:6, 6:1.

Turul IV: Tănăsescu b. Rogers (Irl.) 6:2, 6:2!, Bolelli b. Médicin 6:2, 6:2; Hecht b. Van Swol 6:2, 6:2, Pétra b. Malfroy 6:3, 6:2.

Invingătorii sunt în sferturi de finală, unde s'au mai calificat Pelizza, Caska, Henkel și Geelhand.

DUBLU DOMNI

(Cupa Butler)

Henkel, Metaxa (Germ.) b. Hecht Caska (Cehsl.) 6:3, 7:9, 3:6, 6:4; 6:0; Pétra, Lesueur (Fr.) b. Hughes, Billington 6:3, 6:1, 4:6, 6:3; Deloford, Shaffi b. Malfroy, Coombe 6:3, 6:2, 6:2; Bolelli, Pelizza b. Gàbori, Asboth (Ung.) 4:6, 6:0, 4:6, 6:3, 6:3.

DUBLU MIXT

Körmöczy, Asboth (Ung.) b. Lermitte, Gentien (Fr.) 6:3, 6:3; Mathieu Hughes b. Williams, Williams 6:1, 6:1; Jarvis, Brugnon b. Van Heckeren, Vodickka 6:3, 6:1.

DUBLU DOAMNE

(Cupa Iliffe)

Sperling, Gleerup (Dan.) b. Berescu, Popper (Rom. 6:0, 6:2; Körmöczy, Somogyi (Ungaria) b. Laffargue, Lebailly (Fr.) 6:0, 5:7, 7:5; Andrus, Wheeler b. Van Swoll, Mechel 6:4, 6:2; Halff, Henrotin (F,.) b. Deutch Parakova (Cehsl.) 6:2, 6:2

VOLLEY BASKET-BALL

In cupele de iarnă sunt programate astăzi

matchuri interesante ca spectacol, dar care nu vor schimba soarta trofeelor

Singurul derby este la basket-ball femenin, între Sportul Studențesc și Vergu

Caraiman-Aurora un match tare care va furniza un învingător categoric

Activitatea de iarnă intră, cu această etapă, în faza finală.

Este și timpul, căci interesul a început să slăbească odată cu desemnarea sau afirmarea echipelor care își vor însuși victoriile finale.

Dar deși această fază finală începe astăzi, putem spune că ea va mai dura încă mult timp, căci afară de cupa „Inainte", care într'adevăr programează astăzi ultima etapă, celelalte competiții mai au câteva etape, căci au fost începute târziu.

Dar au început și ele să arate depe acum pe câștigătoare, iar în campionatul de basket-ball femenin lucrurile se vor lămuri complet astăzi, când se va ști rezultatul partidelor, căci totul este în funcție de întâlnirea dintre Vergu și Sportul Studențesc și mai puțin dintre Caraiman și Aurora.

Cea mai încurcată situație este însă în cupa de basket-ball Grozăvescu, căci aici cele trei favorite au câte o înfrângere la activ, așa că în orice caz se vor găsi la urmă două echipe la egalitate.

Dar încurcătura mai constă și în faptul că nu se știe ce prevede regulamentul în caz de egalitate de puncte.

Se pare însă că în acest caz se va juca o nouă partidă de baraj pentru a indica pe învingător, căci asa s'a procedat totdeauna în regiunea Bucegi.

Să trecem acum la partidele de astăzi și să le analizăm în general, separate fiind, însă, pe competiții:

CUPA „INAINTE". Așa după cum am mai spus programează astăzi ultima etapă, care deși este interesantă ca spectacol, are prea puține de spus în ce privește soarta cupei și a plachetei care sunt în joc.

Finaliștii sunt cunoscuți și dacă Sportul Studențesc mai are câteva piedici de trecut, acestea sunt destul de neînsemnate în împrejurările actuale.

Spunem în împrejurările actuale de oarece Macabi care este adversarul de astăzi al Sp. Studențesc nu mai poate prezenta echipa dela începutul competiției.

Celelalte partide, dacă vor modifica oarecum clasamentul, aceasta se va face numai în părțile lui secundare.

CUPA GROZAVESCU. In cadrul acestui trofeu se joacă numai două matchuri, ai căror favoriți sunt prea categorici pentru ca victoriile să mai poată fi discutate.

Ne miră însă programarea făcută, căci V. S. C.-eul termină astăzi toate matchurile, în timp ce sunt echipe care nu au jucat decât două partide.

In acelaș timp, Viforul Dacia nu trebuie să fie programat, de oarece matchul de calificare câștigat la masa verde, a avut ca urmare un apel din partea Sp. Studențesc.

CAMPIONATUL DE BASKET-BALL FEMENIN *se va lămuri în mare măsură, astăzi fiind programate două partide tari.*

In prima „leaderul" Vergu înfruntă talentata echipă a Sp. Studențesc, iar în secunda Caraimanul, cea mai periculoasă echipă, întâlnește Aurora.

Dar dacă echipa Caraimanului poate fi socotită ca sigură câștigătoare, nu același lucru se întâmplă cu Vergu.

S'ar putea, însă, ca ambele echipe să termine învingătoare astăzi, ceeace ar da naștere fatal la un match de baraj. Ar fi faptul cel mai normal și, spunem sincer, îl dorim, căci matchul din cadrul campionatului între aceste două echipe a avut un „cântec" trist.

Iată acum părerea noastră la fiecare din partidele care se joacă astăzi, în ordinea lor cronologică:

MIORIȚA-ARHITECTURA

ORA 8.30: Tot timpul cât au durat competițiile de iarnă, această oră s'a dovedit a fi cu totul ne prielnică, echipele jucând în majoritatea matchurilor incomplete, dacă nu forfaitau

Iată de ce un pronostic la prima întâlnire este greu de dat. In mod normal Arhitectura ar trebui să câștige.

VENUS-M. OFICIAL

ORA 9: „Negrii" mai au încă șanse pentru a disputa finala, de aceea vor da interes acestui joc și vor prezenta o echipă bună, dar care va fi lipsită de Laurențiu.

Victoria nu le poate fi discutată, rămâne de văzut în ce „stil" și-o vor însuși, căci Monitorul are o ambiție mare de a scoate un rezultat cât mai bun.

VIF. DACIA-VIITORUL

ORA 9.30: „Lăzăriștii" vor trebui să ia jocul în serios căci nu poți ști ce formație „bombă" vor prezenta galbenii, — formație care să-ți încurce ițele în ultimele momente.

Instalăm totuși pe Viitorul ca favorit.

TELEFON CLUB-I. P. P.

ORA 10: „Finaliștii" au de trecut un ultim „hop" înainte ca acest titlu să fie complet atribuit.

Acest „hop" este însă prea mic pentru ca „telefoniștii" să se poată poticni, căci tinerii premilitari cu toate sforțările care le vor face, nu vor putea decât să orovoace un joc cât mai spectaculos.

DELAVRANCEA-VIF. DACIA

Ora 10.30: Primul match de basket-ball femenin al zilei pune față în față două echipe puțin asemănătoare. Prima Delavrancea care joacă cu mult suflet, dar are un fizic redus și secunda Viforul Dacia cu un fizic impresionant și în plus joacă cu același suflet.

Iată ce ne face să dăm ca favorită echipa din Floreasca.

C.F.R.-VERGU

ORA 11: Cel mai „tare" match de volley-ball care se dispută de dimineață este cel dintre „feroviari" și Vergu, ultima arătând în această competiție că este un adversar demn de orice echipă din prima categorie.

Victoria va reveni C.F.R.-eului, căci aceste fiind înaintea matchului de basket, va avea echipa completă.

VERGU-SP. STUDENTESC

ORA 11.30: „Derbyul" campionatului femenin de basket-ball, credem că va întrece așteptările, dat fiindcă de acest rezultat depinde în mare măsură soarta competiției.

Intr'adevăr, dacă Vergu își însușește victoria, are cele mai mari șanse să cucerească titlul.

In caz contrar se deschide drum liber Caraimanului.

Favorit, judecând după felul cum s'au prezentat echipele în etapa trecută, este Vergu.

A.S.A.-C.F.R.

ORA 12: Primul match al cupei Grozăvescu și ultimul care se joacă de dimineață anunță un spectacol frumos cu coșuri"... multe.

Va câștiga indiscutabil C. F. R.-ul, căci credem că va da curs învățăturii primite în matchul cu V.S.C., și va utiliza așa cum trebue talentatele elemente tinere pe care le posedă.

RAHOVA-V.S.C.

ORA 15.30: Prestigiul credem că face V.S.C. să ia jocul în serios și să prezinte în același timp o echipă bună și astfel să-și însușească partida în care este de departe favorit.

BONAPARTE-AURORA

ORA 16: Dat fiind că Aurorei îi lipsește cel mai bun jucător, Victor Marcus, Bonaparte este favorit.

Dar și cu restul Aurorei, va avea serios de lucru și nu este exclus să înregistreze un rezultat egal.

AURORA-CARAIMAN

ORA 16.30: Va fi un match frumos, care va arăta că basket-ballul femenin a prins rădăcini adânci și că în curând va deveni o artă.

Favorit este Caraimanul, care pe lângă o experiență mai îndelungată mai are avantajul că Aurora joacă fără cea mai bună jucătoare, care este suspendată.

MACABI-SP. STUDENȚESC

ORA 17: Sportul Studențesc are cele mai mari șanse să fie finalistul seriei, or acest fapt va deveni cert dacă reușește să termine învingător și partida de astăzi.

Și putem spune că în alte momente acest lucru ar fi fost aproape imposibil. Astăzi însă, el este ușor de realizat, de oarece nu se știe ce formație va prezenta Macabi.

Iată de ce Sp. Studențesc se poate considera finalist.

BONAPARTE-START CLUB

ORA 17.30: Ultima partidă de basket-ball femenin, anunță o luptă aprigă, care nu va fi cu nimic inferioară celor disputate în această etapă.

La acest fapt contribue egalitatea de forțe a echipelor din toate punctele de vedere.

Va câștiga echipa care va avea un coș mai bun și credem că aceasta va fi Bonaparte.

O simplă impresie, căci nimic nu se poate afirma sigur, mai ales la un match strâns cum este acesta.

AV. SPORTIV-DELAVRANCEA

ORA 18: Două echipe cu un joc bazat numai pe elan, vor furniza un spectacol frumos.

Avântul este favorit, căci a dovedit prin „ciupirea" unui set Telefon Clubului că este în formă.

CARAIMAN-INAINTE

ORA 18.30: Inainte a mers progresând în această competiție, ajungând să ia în etapa trecută, un set V.S.C.-eului.

Iată ce ne face să afirmăm că își va însuși destul de ușor partida cu Caraimanul.

VIFORUL DACIA-V.S.C.

ORA 19: Reuniunea de astăzi se încheie cu o partidă de basket-ball între V.S.C. și Viforul Dacia.

Prima echipă este favorită.

— gen —

TIR

Concursul de tir, de azi, dela A.N.E.F.

Azi la ora 9 se va trage în poligonul de tir redus dela A. N. E. F. al treilea match de carabină cal. 22, poziția culcat nerezemat, pentru trofeul pus în competiție, sub numirea „Scutul Municipiului București" de către d. Ed. Grand.

Până azi rezultatele, deși timpul nefavorabil a influențat asupra tragerilor, au fost mulțumitoare și foarte strânse.

Lupta se dă între Dan Bădulescu, Ed. Grant, Ionescu Călinești I și Paul Moscu, cari se găsesc în fruntea clasamentului, și numai la câteva puncte diferență unii de alții, așa încât câștigătorul viitor, al trofeului, nu poate fi anticipat; căci, se vor mai disputa încă două matchuri, în care orice pronostic poate fi răsturnat.

Simultan, cu acest concurs, trăgătorii concurează pentru matchul poștal de tir redus, organizat de ziarul Lokal Anzeiger, care oferă un voiaj gratuit la Berlin, câștigătorului.

Tragerile vor fi patronate de d. general Virgil Bădulescu, care în calitate de arbitru, va semna țintele trase ce vor fi trimise la Berlin prin poștă.

SPECTACOLE

Teatre

OPERA: matineu: Casa cu trei fete; seara: Rigoletto.
TEATRUL NAȚIONAL: matineu: Vicleniile lui Scapin; seara: Duduca Sevastița.
TEATRUL STUDIO: matineu: Clownul; seara: O femee îndrăcită.
TEATRUL COMOEDIA: ora 2½: Visul unei nopți de iarnă; ora 6: Dragoste pe note; seara: Visul unei nopți de iarnă
TEATRUL REGINA MARIA: matineu și seara: Kiki.
LIGA CULTURALA: matineu și seara: Burghezul gentilom.
ALHAMBRA: Alhabravo!
TEATRUL MODERN: matineu: Păzește-mi nevasta; seara: Miliția teritorială.
TEATRUL LIBER: Zile senine.
TEATRUL MUNCA ȘI VOE BUNA: Ignatul.

Cinematografe

ARO: Conflict.
CARLTON: Citadela, jurnal și completare și O călătorie prin Pădurea neagră.
CAPITOL: Detectivul doamnei, jurnal și completare
SCALA: Valsul nemuritor jurnal Paramount și Insula Santorini.
SELECT: Fecioara rătăcită
TRIANON: Familia judecătorului Hardy și jurnal Paramount.
A. R. P. A.: Zorro (seria II) și jurnal.
REGAL: „In zori de zi" și Jurnal și completare.
PALAS BULEVARD: Firul roșu, completare și Dela Madera la Cuba P. 2.
BIZANTIN: Aventură în Paris, Focul din Chicago și revista Bizantin Melody.
FEMINA: Stăpânul junglei seria II și Bremen.
ROXY: Menaj parizian. Jurnal și completare.
ELYSEE: Suzana și Jurnal Paramount.
FORUM: Trei camarazi și Alaska și In vacanță.
CORSO: Cei 4 spioni, jurnal și completare și Calul de mare.
AIDA: Viață de artist și Haimanaua.
AMERICAN: Oameni cari înfruntă moartea, O familie trăsnită și industria porcelanului Meissen.
ATENEUL TEI: Proscrisul și Rosalie.
BARCELONA: Stan și Bran la Hollwood, Sub roba roșie, Completare Oci Ciornia și trupă de reviste
CARMEN: Rohin Hood și Muzica e viața mea
COTROCENI: Blocada și Holliwood hotel.
DICHIU: Casa din Malta, Sfidătorii aerului și Jurnal.
DACIA: Omul cu mască (Mascatul).
DIANA: Spaima vestului sălbatic, Omul care prezice moartea și artiști.
DOINA: Mormântul lui Ghinghis-han și Prințesa Patinatului
EDISON: Frou-Frou și Legea nu iartă.
FLORIDA: Adriane Lecouvreur și Haimanaua (Aventurile lui Tom Sawyer) și Obiceiuri. Ind casnică.
FRANKLIN: Alarmă în Peking și 100 băeți și o fată.
GLORIA: Gibraltar și Cinci milioane costă un moștenitor și Leagănul.
IZBANDA: Ultima baricadă și Sultanul din Rungay și Haway, Paradisul Pacificului.
ILEANA: Prin junglă.
LIZEANU: O anumită femeie și Țiganii.
LIA: Suflete în ceață și Revista revistelor cu frații Ritz și Insula Ceylon P. 2.
LUCIFER: Ultimatum și Blocada.
MARCONI: In vâltoarea valsului (Trois valses), Flăcări la Orizont, Jurnal și trupa de reviste M. Nedelanu și Cu skiurile prin munți.
MARNA: Suez și Frații Ritz în Călărețil veseli și trupă de artiști și Dela Gibraltar la Quebec P. 2
MILANO: Ultimatum și Frivola d-ră Brent
MODEL: Senorita și Bulu — Tigrul alb
PARIS: Brigada morții și Fiul păcatului și Orașul Stuttgart
NISSA: Aventurile lui Marco Polo și Manuela.
NERO: O familie trăsnită și Manechinul.
NONI: Tigrul din Arizona și Submarinul D. I, pe scenă om de fier.
OMNIA: Trei camarazi și Jocheul roșu.
ODEON: Suez, Călărețil veseli și Dela Damasc la Ierusalim P. 2.
PACHE: Rohin Hood și Scandal fără motiv.
PAX: A 8-a nevastă a lui Barbă Albastă și Nomazii
RIALTO: Aventurile lui Marco Polo și Stella Dallas și Pe valea Rhinului
RAHOVA: Crima Natalici Roguiu și Ultimatum și Suedia, o țară pitorească.
SPLENDID: Gibraltar și Răzbunarea zeului Siva și Dela Madera la Cuba P. 1.
REX: Vreau să mă mărit și Femei în lanțuri și Grota lui Fingal.
TRIUMF: Insula ocnașilor și Inchisoarea fără gratii.
TOMIS: Vis de tinerețe și Valea giganților și Frumusețile Mării Baltice.
UNIC: Amanda și Revista revistelor cu frații Ritz.
VOLTA-BUZESTI: Vis de tinerețe, Valea giganților, și Muzeu din München și revistă.
VOLGA: Albă ca zăpada și cei 7 pitici și O lacrimă ascunsă și Insula Ceylon P. 1
VENUS: Suflete în ceață și Răzbunarea zeului Siva.

Football Football Football Football

Un alt aspect al competiției Cupei României

Se poate foarte bine ca desființarea competiției Cupei României să fie un simplu pretext pentru a putea discuta problema măririi numărului echipelor participante în campionatul național, dela 12 la 16.

In orice caz acest asasinat al celei mai vitale competiții din sportul românesc, a fost propus ca modalitate practică a realizării celeilalte propuneri.

Deocamdată nu ne interesează această augmentare. Lăsăm pentru mai târziu problema aceasta, care poate da naștere la lucruri foarte interesante.

Spre exemplu reeditarea, pe texte autentice, a raționamentului, pe care îl făcea, cel ce propune azi augmentarea, pentru a combate mărirea numărului echipelor din divizia națională la 14.

Este o înșiruire foarte logică și amănuntele technice, tot atâtea argumente puternice, pot face autoritate.

Dar... toate acestea pentru altă dată.

Nu ne interesează — așa cum am mărturisit mai sus — decât existența Cupei României.

Vom întreprinde poate o mare anchetă în massa sportivă pentru a vedea dacă această competiție poate fi sau nu ucisă pentru vina de a nu fi vitală.

(Concepție spartană, cu fanatism comandat).

Până atunci vom prezenta competiția; care reprezintă cel mai total spiritul omului modern, sub un alt aspect.

Nu mai puțin interesant și important decât acela de data trecută.

Un aspect istoric. Care poate fi romantic pentru cei cu o anumită mentalitate științifică dar convingător pentru cei puțini cari pot înțelege că istoria nu-i o simplă înșiruire de date — așa cum ar fi un anuar telefonic.

Nu-i nevoe de o argumentare excesiv de logică și de întinsă pentrucă și cei cari sunt pentru desființarea competiției Cupei României, sunt convinși că ea nu este căutată de puțin anemică și inutilă.

Să începem însă prin a face o foarte importantă constatare. Aceea că în toate țările cu football înaintat competiția Cupei se bucură de o popularitate excepțională.

In Anglia, Franța, Germania, Italia, Elveția, competiția Cupei este o probă mult mai populară decât campionatul național.

Și lucrul nu este de mirare. In „Cupă" totul e mai concentrat — echipele joacă tot ce au pe o singură carte — rezultatul e mai imediat și mai corespondent cu sufletul omului modern, care preferă soluțiile imediate.

Spectacolul modern se regăsește mai repede în competițiile eliminatorii.

Pasiunea lui poate fi mai densă pentrucă nu e obligată să fie aliniată pe o distanță atât de lungă cum este în campionat.

Intr'un match de Cupă o echipă poate să piardă sau să câștige totul. Și această lipsă de posibilități combinatorii e mai adaptabilă psichologiei moderne, care preferă simplitatea.

Campionatul poate pierde — la un moment dat — interesul spectatorilor.

Competiția Cupei nu va ajunge niciodată în această situație.

Se poate aduce un exemplu foarte recent și foarte convingător. Mai ales convingător.

Toată lumea este de acord că Hugo Meisl a fost un geniu al footballului continental.

Și acest om a realizat Cupa Europei Centrale într'un moment, când în Europa Centrală footba'lul străbătea o gravă perioadă de criză și pentru a înlătura acest fenomen ce putea fi funest.

Scopul a fost atins. Competiția eliminatorie a cucerit total publicul pentrucă modalitatea cea nouă a părut interesantă și s'a dovedit ca atare.

Participarea în competiția înființată de răposatul Hugo Meisl a fost și este chiar un ideal al nostru.

Pentru ce dar — dacă competițiile eliminatorii nu sunt pe gustul publicului românesc — să mai susținem intrarea într'o competiție, care ar da faliment?

S'a spus că în competiția Cupei României nu interesează decât matchurile dintre cele patru, cinci echipe mari ale noastre.

Repetăm. Intr'un campionat, în care codașii s'ar desemna din primele etape iar fruntașii — tot cei patru, cinci — ar disputa în fiecare an campionatul, ce alte matchuri ar mai interesa?

Și pe urmă — aceeași placă — trebue să fim și sportivi nu numai oameni de afaceri.

Footballul românesc are nevoe de alte reforme. Nu de schimbări aritmetice.

Evoluția footballului românesc trebue străjuită de alți factori. Și altele trebue să fie preocupările noastre. In orice caz mai serios și mai... desinteresate.

Petre Steinbach

O STARE DE SLĂBICIUNE INGRIJORĂTOARE

QUINTONINE
triumfă

„Am 31 de ani, scrie Dl. M. René PESTY, 5, rue d'Alsace-Lorraine din Garenne, și ajunsesem într'o stare de slăbiciune în adevăr neliniștitoare. Injecții, poțiuni, nu au folosit. Am încercat Quintonine, care cel puțin este un produs natural. Termin abea primul meu flacon și rezultatul este cu totul deosebit".

Quintonine este un extract concentrat lichid cu bază de plante tonice aperitive și stomachice, la cari glicero-fosfatul de calciu adaogă elementele sale reconstituante. Amestecul de Quintonine cu un litru de vin de masă dă instantaneu un litru întreg de vin fortifiant delicios, suveran în toate cazurile de slăbiciune, anemie, depresiune, lipsă de poftă de mâncare. Un păhărel înaintea fiecărei mese — și veți regăsi repede bucuria de a trăi

QUINTONINE

PRODUS FRANCEZ. — LABORATOARELE HELIN

Dă înfățișare bună

LA FARMACII ȘI DROGUERII

Patru matchuri în provincie în cadrul Diviziei Naționale A

Azi după amiază se vor disputa în țară 4 matchuri în cadrul diviziei naționale A.

Le redăm mai jos împreună cu pronosticurile noastre:

La Arad: **Gloria-Ripensia, arbitru d. Jean Petrescu (București).**

Favorit: Ripensia.

Baia Mare: **F. C. Carpați-Amefa, arbitru d. I. Ceaureanu (București).**

Favorit: F. C. Carpați.

Cluj: **Victoria-F. C. Rapid. Arbitru d. Ionescu Tope (Ploești).**

Favorit: Victoria.

Timișoara: **Chinezul-Sp. Studențesc. Arbitru d. Constantinescu (Cluj).**

Favorit: Chinezul.

Astăzi, la ora 2 d. a.

Juventus va duce o luptă grea cu U. D. R., pe arena Venus

Se pare că în acest sezon grupările țin să se folosească de învățămintele pe care le-au tras astă toamnă cel puțin în ceeace privește organizarea.

Pentru motive pe care nu le-am înțeles niciodată, unele grupări bucureștene au preferat să organizeze în regie proprie pe terenuri diverse, dar în acelaș timp, matchuri de interes egal.

Spectatorii se găseau într'o grea dilemă și, după cum a scris cândva un confrate simpatic și prieten, publicul se împărțea cam în felul următor: **o jumătate se ducea la un match, altă jumătate la cellalt, iar a treia jumătate, în imposibilitate de a se decide, prefera să rămână acasă.**

Dacă teoria celor trei jumătăți era falsă și puțintel cam comică din punct de vedere formal, în schimb este destul de justă din punctul de vedere al fondului, dacă, bine înțeles înlocuim cuvântul „jumătate" cu acela de „treime".

De data aceasta publicul nu se va mai împărți; organizatorii au avut fericita inspirație de a cupla matchurile, așa că vom vedea pe arena Venus un program excelent format din două matchuri la fel de bune.

ANTECEDENTE PROMIȚĂTOARE

Publicul bucureștean cunoaște isprava de Dumineca trecută a Juventusului.

Fără a fi fost pusă la punct cu condiția fizică, echipa Juventusului a reușit să învingă la mare luptă pe favorit, adică pe Sportul Studențesc, cucerind astfel două puncte prețioase până la maximum.

In tot timpul săptămânii care s'a scurs antrenamentul Juventusului a insistat mai ales asupra lacunei arătată de echipă în matchul trecut și speră că va arunca în luptă o garnitură bine pusă la punct din toate punctele de vedere.

De cealaltă parte, U. D. R. vine cu o carte de vizită destul de promițătoare.

Deși echipa din Reșița a pierdut la Cluj (cu 1—0) trebue să recunoaștem că această înfrângere minimală în deplasare — și încă în fața Victoriei — nu-i scade cu nimic din merite.

U. D R. este singura echipă divizionară care știe să se apere până la sânge, deși are o înaintare neproductivă și o linie intermediară de valoare modestă.

O LUPTA APRIGA

Dar tocmai pentru considerentele de mai sus, lupta de astăzi dintre Juventus și U. D R. ne apare mai aprigă, deoarece echipele se vor război cu tot ce au ele mai bun.

Noi vedem acest match cam în felul următor:

Juventus, cu o înnaintare mobilă și inteligentă, dar fragilă, va fi mereu peste un adversar care-i va opune o apărare rutinată, dârză și dură.

De altfel cam acesta este aspectul tuturor matchurilor făcute de U. D. R. la București:

JUVENTUS ARE ȘANSE

După toate socotelile, o apărare oricât ar fi de bună, nu poate rezista neperforată timp de nouăzeci de minute, dacă are în față o înaintare cu calități de shoot și cu simț de speculație.

Ori acesta este tocmai cazul nostru.

Prassler, sau Oană sau Zăinescu, — de ce nu și Naciu? — vor găsi măcar o ocazie, care, concretizată, să aducă victoria culorilor lor.

SURPRIZE?

Totuși jocul de football nu poate fi pus în formule alegorice.

Jocul de astăzi ne poate aduce și surprize.

Cum?

Numai în două feluri și anume:

1) Este posibil ca echipa Juventusului, capricioasă cum s'a arătat întotdeauna, să apară pe teren cu un standard inferior celui obișnuit.

Noi nu credem într'o asemenea posibilitate, care, totuș, nu poate fi exclusă din jocul probabilităților;

2) Mai este posibil ca surpriza să pornească dela U. D. R.

In calculele de mai sus, noi am folosit elemente scoase din matchurile de astă toamnă ale reșițanilor și în bună parte servite chiar de matchul lor de Duminica trecută.

De unde putem ști însă că lucrurile nu se vor schimba astăzi?

N'ar fi deloc exclus ca tocmai în acest match, potrivit psihologiei speciale a echipelor provinciale care, jucând la București, vor să fie pe placul unui public cunoscător, repetăm, n'ar fi exclus ca tocmai acum, când nu se așteaptă nimeni, linia de atac al reșițanilor să se pună pe picioare și să facă zile fripte Juventusului.

In acest caz toate calculele s'ar întoarce pe dos, iar matchul ar fi cât se poate de deschis.

TOTUȘ

Asemenea posibilități însă sunt puțin probabile.

Și de aceea Juventus rămâne cu șanse prime într'un match care promite să fie spectaculos, dur și aprig disputat.

D. Mureșan va arbitra următoarele formații:

JUVENTUS: Endreffi; Dragomirescu, Drăgulescu; Gorgorin, Micu, Brandabur; Oană, Palmer, Zăinescu, Prassler, Naciu.

U. D R.: Fülop; Fodor, Alasiu; Popa, Czipay, Lakatos; Micu, Păcuraru, Zsizsik, Neagrău, Koenig.

V. P.

La Craiova

Se întâlnesc doi exponenți ai footballului românesc: Unirea Tricolor și Rovine Grivița

Azi după amiază craiovenii vor avea de urmărit un match foarte interesant: Unirea Tricolor leaderul grupei de sud a seriei estice din divizia națională B întâlnește pe Rovine Griviția cea mai bună echipă a Olteniei. Spectatorii vor fi de sigur foarte mulțumiți de partida ce vor urmări căci ambele echipe practică un joc clar și spectaculos.

O LUPTA INTRE DOI EXPONENȚI AI FOOTBALLULUI ROMANESC

Matchul de azi după amiază depășește în importanță o obișnuită dispută amicală căci se întâlnesc doi din cei mai autorizați exponenți ai footballului românesc. Intr'adevăr Unirea Tricolor este echipa care și-a făcut o tradiție din promovarea elementului tânăr autohton, reușind să se mențină la nivelul cel mai superior al footballului nostru numai prin propriile-i forțe, nefăcând niciodată apel la elemente străine de club sau de neam. Aceasta este una din numeroasele cauze pentru care publicul românesc de preutindeni simpatizează și încurajează atât echipa din Obor.

Rovine Griviția este mânată de același crez. Bazată pe elemente originare din chiar orașul ei, toate românești, a făcut mai ales de la preluarea conducerii de către d. Pleșea progrese uriașe găsindu-se în situația de a concura la șefia grupei ei în a doua divizie națională.

GAZDELE AU PRIMA ȘANSA

Matchul va fi cu siguranță foarte viu și disputat, ambele echipe având un stil de joc foarte apropiat. Deoarece se joacă la Craiova acordăm prima șansă gazdelor cari pe teren propriu sunt aproape imbatabile. Incontestabil că oaspeții nu vor fi o pradă ușoară și își vor vinde pielea foarte scump.

Football Football Football Football Football Football Football

Grupările districtuale

Ultima etapă a matchurilor amicale

Pregătiri intense pe tot frontul

Grupările districtuale susțin astăzi ultimele partide amicale, înaintea reluării activității oficiale, Duminica viitoare fiind programată prima etapă a campionatului. Echipele își vor verifica în matchurile de astăzi condiția jucătorilor.

Iată programul jocurilor amicale de astăzi:

TURDA—SOCEC-LAFAYETTE

Gruparea divizionară Turda a susținut în acest sezon puține jocuri amicale, astfel că nu a avut posibilitatea să-și verifice posibilitățile echipei.

Astăzi la ora 11 turdiștii vor da replica unui adversar puternic, în tovărășia căruia pot face un bun antrenament.

Socec, posedând un „11" omogen se anunță chiar periculos pentru gazde cari nu au încă echipa pusă la punct.

Partida se anunță extrem de disputată, iar Turda având avantajul terenului, rămâne favoritul nostru.

Conduce d. Ionescu Jean.

MOCIORNIȚA A C.S.A.

O altă formație divizionară. Mociornița, se deplasează la ora 11 pe terenul din șos. Olteniței, unde dă replica echipei gazdă.

Mociornița este una din echipele cari au susținut în acest sezon cele mai multe partide amicale și are astăzi de luptat cu un adversar omogen care se anunță extrem de periculos pe teren propriu.

„Comunalii", sunt de asemeni puși la punct cu antrenamentele și în compania unei formații puternice pot furniza un spectacol bun.

Echipele apar pe teren cu șanse egale și lupta va fi deci deschisă.

D. Crețu Aurel va fluera începutul jocului la ora 11.

A.G.E.R.-METALOSPORT

Pe terenul dela regie se întâlnesc la ora 9.15 două formații de forțe apropiate.

A.G.E.R., echipa fruntașă a categoriei I-a și-a ales un adversar omogen în Metalosport.

Calitățile ambelor echipe sunt cunoscute și toate partidele susținute până în prezent au prilejuit jocuri interesante. A.G.E.R. va prezenta în acest campionat o echipă complet remaniată în bine.

Achizițiile făcute sunt elemente valoroase cari pot aduce electricienilor multe rezultate excelente. Pentru acest motiv și-au ales astăzi un adversar omogen pentru a verifica echipa cu o săptămână înaintea reluării activității oficiale. Aceia cari se vor deplasa pe arena dela regie vor avea ocazia să vadă un spectacol bun din care A G E R va ieși victorios.

D Repanovici este însărcinat să conducă lupta.

A S C A.M.-C.F.R.B.T.

Echipa dela regie primește vizita feroviarilor, la ora 11. Deși între combatanți este o diferență de categorie, matchul se anunță echilibrat, ținând seamă de anumite considerente. Belvederiștii ne-au arătat și în acest sezon aceiaș condiție excelentă ca în campionat, astfel că rămân mai departe un adversar periculos.

C.F.R.B.T. este una din puternicile formații ale categoriei a II-a care se impune cu desăvârșire.

Bazându-ne pe aceste considerente privim matchul cu multă încredere și A.S.C.A.M. va învinge după o luptă strânsă.

Arbitrează d. Ioachim Ioan.

IND. IUTEI-VERGU

Formația d-lui Covaci se deplasează la ora 16 pe terenul Iuta unde dă replica echipei gazde.

Atât Vergu cât și Ind Iutei sunt considerați ca adversari periculoși cari nu cunosc atât de ușor înfrângerea.

Fiind de forțe apropiate, combatanții vor lupta în aceeaș măsură pentru victorie și tot de odată spectacolul va fi abundent în faze spectaculoase.

Vergu deși este handicapat de teren, nu-i scade nimic din valoarea echipei și dacă va lupta cu elan nu-i poate scăpa victoria.

Matchul de deschidere va fi furnizat de juniorii ambelor echipe și va începe la ora 14.

VIFORUL DACIA-GENERALA

Pe terenul Velodrom, echipa gazdă Viforul Dacia și-a dat întâlnire cu Generala.

Galbeni, sunt considerați în momentul de față cei mai periculoși adversari ai primei categorii. Adversarul de astăzi nu trebue desconsiderat de oarece Generala este în plină reorganizare.

Echipa a fost întărită cu elemente noui astfel că acum pot emite pretenții să furnizeze un spectacol frumos.

Viforul Dacia nu poate pierde pe terenul propriu.

La ora 9 echipele de juniori vor furniza matchul de deschidere.

S.T.B.-VICTORIA

Echipa tramvaiștilor joacă la ora 16 pe terenul propriu cu Victoria.

Deși ar părea că S. T. B.-ul are în față un adversar slab, nu trebue neglijat câtuși de puțin, de oarece Victoria poate furniza și o surpriză.

Ambele echipe posedă în formații elemente tinere încât pot prilejui un joc iute și spectaculos.

Victoria joacă un important rol în categoria II-a și în matchul de astăzi își poate măsura forțele mult mai bine în compania S. T. B.-ului.

Gazdele sunt favorite.

GRIVIȚA-STANDARD

Echipa d-lui Zamfir se deplasează la ora 15.30 pe terenul Stadion unde întâlnește formația Standard.

Pentru Grivița acest joc nu este câtuși de puțin periculos, de oarece este superior adversarului. Standard a obținut în acest sezon o frumoasă victorie în dauna Generalei cu un scor sever.

Ținând seamă de acest motiv, Grivița va trebui să ia matchul în serios pentru a învinge.

Matchul este condus de d. Mihail Petrescu.

S.E.T.-PEBE

Aviatorii și Pebe se întâlnesc pe arena din șos. Ștefan cel Mare la ora 11.

SET are de data aceasta o misiune dificilă în fața „petroliștilor" cari se găsesc în bună condiție.

In partidele susținute până în prezent Pebe ne-a arătat multe lucruri frumoase astfel că îi indicăm favoriți. Conduce d. căpitan Păun Răsvan.

OLYMPIA-CARMEN

Pe terenul Iuta la ora 11 Olympia dă replica echipei Carmen.

Două echipe de forțe apropiate sunt demne să furnizeze un spectacol superior abundent în faze spectaculoase.

Olympia va alinia în viitorul campionat o echină tânără demnă de a cuceri victoria.

In matchul de astăzi Carmen are o misiune dificilă în fața acestui adversar. Lupta va fi strânsă și Olympia va învinge.

In match de deschidere juniorii Olympiei întâlnesc pe cei ai Carmenului.

GLORIA-SP. MUNCITORESC

Incepând dela ora 11 Gloria și Sportul Muncitoresc se întalnesc pe terenul Stadion.

Gazdele nu ne-au arătat o condiție bună în acest sezon astfel ca Gloria nu are o misiune grea.

Echipa d-lui Votu cu formația ce posedă rămâne favorită întâlnirii.

Conduce d. Ștefan Bărbulescu.

STARUINȚA-ION DARLAU

Arena Ciocanu găzduește la ora 14 matchul dintre Stăruința și Ion Dârlău. Ambii combatanți sunt de forțe egale încât jocul se anunță echilibrat.

Cu toate acestea Stăruința nu trebue să neglijeze adversarul și dacă nu se va întrebuința va trebui să cedeze.

D. Braun C. conduce partida.

DACIA TRAIANA-DELEA VECHE

Pe arena din fața gării de Est Dacia Traian și Delea Veche își vor disputa întâietatea.

Dacia Traiană deși este avantajată de teren va trebui să ia matchul în serios pentru a învinge.

Delea Veche este în bună condiție și aceasta ne-a arătat-o în acest sezon.

Noi sperăm într'un match nul.

D. Denis Xifando conduce jocul.

ADESGO-VULTURII CARPAȚILOR

Matchul de deschidere la partida Macabi-Astra va fi furnizat de Adesgo și Vulturii Carpaților.

Adesgo, deși este superior adversarului, nu trebue să ia jocul în glumă.

Vulturii Carpaților este echipă de surprize, astfel că va ceda, însă la limită.

Conduce d. Athanase Tănăsescu.

A.G.E.R.-METALOGLOBUS

A.G.E.R. trimite a doua garnitură pe arena Ciocanu la ora 15.30.

Lotul numeros de jucători pe care îl posedă A G E R., îi permite că alcătuiască două echipe, ambele având aceias valoare.

Metaloglobus posedă un „11" omogen, dema să dea o replică din cele mai bune.

Jocul va fi viu disputat și electricienii au prima șansă.

BIRUINȚA-AV. SPORTIV

Pe terenul B.T.M.T. se dispută la ora 15.30 partida dintre Biruința și Avântul Sportiv.

Ambele formații și-au mai măsurat forțele și toate partidele susținute au prilejuit lupte strânse.

Echipa d-lui Cicerone Dumitrescu este bine antrenată astfel că are prima șansă în acest match.

D. Barbu St. conduce partida.

Sp. Studențesc și-a luat un „porte-bonheur" la Timișoara: pe Teodoru-Chibrit

Chinezul și-a alcătuit echipa

Timișoara, 4. (Prin telefon dela corespondentul nostru). — *Astă seară la ora 7.30 a sosit în localitate expediția Sportului Studențesc, care joacă mâine cu Chinezul în cadrul Diviziei Naționale A.*

Caravana este condusă de d. Constantin Ursache și de... Teodoru-Chibrit, a cărui siluetă cunoscută a stârnit ilaritate, dar și senzație, căci a apărut fără barbă.

Universitarii au anunțat următoarea formație:

Ghenea—Duce, Bădulescu—Constantinescu Gh., Drăgan, Mitan—Schulder, Tache Dumitrescu, Marinescu, Mihăilescu, Ștefănescu.

SI CHINEZUL ȘI-A ALCATUIT ECHIPA

„Vișiniii" și-au format și ei echipa. De fapt, au menținut garnitura care a terminat la egalitate cu Rapid, adică:

Röss—Rökk, Kohl—Wetzer III, Hoffmann, Löszönes II—Szillard, Cucula, Klimek, Bajusz, Thierjung.

GOZDELE SUNT FAVORITE

Cercurile, ca și gazetele din localitate dau ca favorit pe Chinezul, căruia nu-i poate scăpa victoria, niei chiar după luptă mare.

D. Ionel Mociornița a reluat conducerea tehnică a grupării Coltea - Mociornița

Am anunțat la timp că d. Ionel Mociornița va relua conducerea tehnică a grupării Colțea-Mociornița.

Proectul s'a realizat. Iată un scurt inteview luat domnului I. Mociornița în legătură cu activitatea viitoare a grupării:

„Care va fi noua modalitate de conducere a grupării?".

„Simplă. Președinte al clubului a rămas tot d. Titu Devechi.

Eu nu mă voiu ocupa decât cu conducerea tehnică a echipei".

„Ce echipă aliniați în noul sezon?".

„Vor juca în majoritate jucătorii... Mociornițli. In orice caz vom avea echipă mult mai puternică.

Fabian este complet restabilit de pe urma accidentului suferit și-și va face reintrarea. Am scris deasemenea lui Roessler, la Timișoara, să vină pentru a relua antrenamentele".

„Alte realizări?"

„Puține deocamdată. Vom construi o cabană pe terenul din fabrică și am cumpărat un aparat de raze ultra-violete.

Toată grija noastră este să scăpăm de retrogradare. Și cred că vom isbuti".

Două reiuceări

Arsenal-Ciclop și Garajele Mihăescu-Orfeus

Astăzi se dispută două partide oficiale în cadrul campionatului districtual „Categoria II-a".

Adversarii sunt Arsenal, Ciclop și Garajele Mihăescu — Orfeus.

ARSENAL — CICLOP

Incepând dela ora 11, terenul Arsenal găzduește partida dintre echipa gazdă și Ciclop.

Matchul sustinut în toamnă, a fost anulat, astfel că lupta va fi continuată astăzi.

Arsenal, având avantajul terenului, nu poate pierde înfața Ciclopului.

GARAJELE MIHAESCU ORFEUS

Pe terenul S. T. B. la ora 9 se dispută matchul dintre Garajele Mihăescu și Orfeus.

Și această partidă a fost anulată astfel că Orfeus are o misiune dificilă și totdeodată puține șanse de a învinge.

Trebue să menționăm că echipa Garajelor Mihăescu s'a compartat slab în acest sezon și dacă nu se va întrebuința poate pierde.

Clasamentul actual al categoriei a II-a seria B se prezintă astfel:

Metalosport	9	8	0	1	40: 8	16
Arsenal	8	7	0	1	34:10	14
Ciclop	8	5	2	1	21: 7	12
Mihăescu	8	4	3	1	17:12	11
Victoria	8	5	0	3	21:19	10
Carmen	8	3	2	3	23:25	8
Stăruința	9	3	1	5	15:23	7
Orfeus	8	2	1	5	20:30	5
L. P. N.	9	1	1	7	15:29	3
Dâmbovița	9	0	0	9	5:46	0

Campionatul Ungariei

Budapesta, 4. — **Returul campionatului ungar a început azi cu matchul:**

Nemzeti — Elektromos 1 (1:0)

Nemzeti a deschis scorul prin Horvath II în prima repriză, dar la reluare Sârdi I a egalat.

„UNIVERSUL" face ultimele pregătiri, în vederea campionatului

Incepând dela ora 9 a. m. terenul Stadion găzduește partida amicală dintre echipele Universul și L. P. N.

Campionii, au reluat de mult activitatea și continuă să se pregătească intens pentru noul sezon oficial. In toate partidele amicale susținute până în prezent, echipa Universului a arătat o condiție excelentă și se anunță a ceias adversar periculos ca până în prezent.

Astăzi deși nu au un adversar periculos, vor căuta să-și măsoare forțele și să verifice cu o săptămână înainte condiția echipei.

Ei vor alinia prima garnitură, astfel că lupta va fi viu disputată. Universul va părăsi terenul învingător.

Conduce d. Ioan Căpitanu.

Football Football Football Football Football

Azi, pe Splaiu

Venus şi Tricolor C. F. P. V. va lupta disperat

pentru două obiective diametrale, dar la fel de puternice

Goana după titlu şi frica de lanternă . . . în plus debutul lui Bartuneck, iată elementele tari ale întâlnirii de azi

Intâlnirea dintre Tricolor C. F. P. V. şi Venus — numărul de atracţie al cuplajului din Splaiu — poate reface total interesul campionatului, diluat la o concentraţie minoră de splendida victorie ploeşteană asupra Ripensiei.

Rolul revine integral feroviarilor republicani pentrucă este firesc ca Venus să-l refuze preferând liniştea unui avantaj de cinci puncte, care se poate dovedi foarte puternică.

Rol titular de dimensiuni uluitoare pentru echipa din Ploeşti, care nu are intenţia pacifică — în felul ei — de a scăpa de retrogradare.

S'ar putea, desigur, ca rolul acesta de vedetă să fie prea mare pentru talentul şi posibilităţile standard ale ploeştenilor. Aşa cum s'ar putea ca venirea lui Bartunek să însemne o întărire considerabilă a osaturii — cartilaginoase până acum — a echipei republicane.

Intr'adevăr, o victorie a Tricolorului deschide noui perspective de luptă şi redă campionatului întreaga forţă, în care constă secretul vitalităţii lui, posibilitatea de a deveni complex şi ermetic pentru orice tentativă de descifrare a şanselor de campion.

Tricolor nu va face în nici un caz un serviciu Ripensiei. Formula aceasta laconică poate fi inedită. Nu cuprinde însă sensul urmărilor unei victorii ploeştene.

Infrângerea Venusului ar aduce după sine o nouă „încurcătură" şi ar da speranţe Rapidului, lui F. C. Carpaţi şi în măsură mai mică Ripensiei.

Şi în această posibilitate de a face mai complex campionatul stă explicaţia încordării, cu care este aşteptată întâlnirea dintre Tricolor C. F. P. V. şi Venus.

Va fi greu, foarte greu, firesc.

Incercarea — la urma urmei disperată — a ploeştenilor se va lovi de voinţa Venusului. Şi are toate şansele să se spargă.

Pentrucă leaderul acceptă să fie subiectul şi premiza unor raţionamente teoretice dar nu se poate preta unor „indulgenţe" ce pot deveni periculoase.

EROUL PRINCIPAL E UN ADVERSAR DE CLASA

Pentru a păstra nota hollywoodiană, Tricolor C. F. P. V. este iarăşi prim al dramei de azi.

Şi este în acelaşi timp un adversar de clasă. Chiar dacă îşi mănă existenţa prin regiunile periferice ale clasamentului divizionar.

Statisticile nu pot da, la urma urmei, decât aprecieri de mijloc. Aţi analizat vreodată echipa Tricolorului C. F. P. V.?

Este una din cele mai bune echipe ale competiţiei naţionale. Singurul ei păcat: o deficienţă de moral, în

IORDACHESCU

sensul că jucătorii nu pot avea încă dragostea de club prea puternic desvoltată.

Ea poate fi suplinită însă de frica de retrogradare.

O apărare bună. Pentru a nu fi prea entuziaşti. Schramek, Hetzer, Dunăreanu formează un compartiment defensiv de valoare certă.

Linia de mijloc? Mosko, Dobra, Lupaş alcătuesc cel mai bun compartiment intermediar din toată divizia naţională. Mai bun decât linia Victoriei sau „lanţul muntos" al A.N.E.F.A.-ei.

Iar înaintarea poate fi socotită la o scară tot atât de înaltă.

Covaci II, Bocşa, Bartunek, Covaci I, Dyk, iată cinci jucători cum puţini sunt în divizia naţională.

Un singur semn de întrebare pentru matchul de azi. Bartunek. Paradoxal, nu? Tocmai omul, în care ploeştenii îşi pun nădejdea, să fie un om nesigur!

Se poate. Şi fără a fi prea complex.

Nu l-am văzut pe Bartunek jucând. L-am văzut însă... pe stradă. Este voinic, masiv şi foarte serios. Avem însă impresia că e un jucător încet. Şi aceasta îi poate fi fatal în stilul de joc al apărării venusiste.

Se poate, firesc, ca el să nu fie încet. Sau jocul lui să se acomodeze foarte bine cu maniera anterioară a ansamblului şi atunci totul este salvat.

UN PRINCIPIU SANATOS LA VENUS...

Un prelat nu va lua subiectul predicii sale din ultimul party al Hollywoodului, după cum un footballist se va inspira totdeauna din footballul britanic.

Cazul Venusului. Nu se poate spune că în matchul cu A. M. E. F. A. echipa leaderilor a dat totală satisfacţie.

Dar. „Să nu schimbi niciodată echipa care a câştigat...". Este prima lege, pe care o învaţă un manager englez.

Echipa, care a câştigat are un moral puternic. Şi mai poate câştiga un match.

Conducerea grupării bucureştene a ţinut seama de acest precept de bază şi a lăsat echipa neschimbată. Cu toate că în partida de Duminică unii au jucat slab iar Luni contra Ripensiei înlocuitorii lor au jucat mai bine.

Omogenitatea poate face foarte mult în jocul de football

Şi pe urmă să nu uităm că peste formaţia primei etape de campionat a mai trecut o săptămână de antrenament.

UN MATCH FRUMOS

Venus şi Tricolor C. F. P. V. vor face un match frumos. Şi mai ales frumos. Se ciocnesc două dorinţi la fel de puternice: aceea de a lua campionatul cu aceea de a scăpa de retrogradare.

Pasiunea şi încordarea luptei sunt deci asigurate.

Contrastul dintre cele două maniere de joc ale echipelor garantează nota de spectacol a întâlnirii.

Intr'adevăr, jocul larg al Venusului contrastează puternic cu acela centimetric al ploeştenilor.

Inchipuiţi-vă totul într'o tehnică înaintată şi veţi avea o imagine apropiată de nota de spectacol a matchului dintre Venus şi Tricolor C. F. P. V.

Va trebui să recunoastem

COVACI

că nu va fi un spectacol minor.

ARBITRUL ŞI FORMAŢIILE

D. Piky Kronner va conduce următoarele echipe:

VENUS: Iordăchescu. Ionescu Crum, Sfera; Bărbulescu, Gain, Beffa; Orza, Ploeşteanu, Humis, Bodola, Ene.

TRICOLOR C. F. P. V.: Schramek, Hetzer, Dunăreanu; Mosko, Dobra, Lupaş; Covaci II, Bocşa, Bartunek, Covaci I, Dyk.

— n. g. s. —

Azi in Europa

CEHO-SLOVACIA

In cadrul campionatului cehoslovac azi se vor juca următoarele matchuri:

Slavia — Viktoria Z.
Liben — SK Plzen.
Pardubice — Sparta.
Nachod — Zidenice.
Kladno — Bata.
Bratislava — Sl. Ostrava.

FRANŢA

In Franţa azi se vor disputa sferturile de finală ale cupei Franţei şi patru matchuri de campionat.

Programul este următorul:

CUPA FRANŢEI

Sète — Reims (Lyon).
Lille — Nancy (Reims).
RC Paris — RC Roubais (Le Hâvre).
Fives — Montpellier (Paris).

CAMPIONAT:

Rouen — Strasbourg.
Antibes — Marseille.
Lens — Sochaux.
Metz — Le Hâvre.

ITALIA

Programul celei de a 21-a etape a campionatului italian care se dispută azi, este următorul:

Torino — Lazio.
Bologna — Novara.
Livorno — Milano.
Bari — Liguria.
Genova — Juventus.
Ambrosiana — Triestina.
Napoli — Lucchese.
Roma — Modena.

UNGARIA

Returul campionatului ungar începe azi, cu următoarele matchuri:

Hungaria — Szolnok.
Budafok — Ferencváros.
Ujpest — Szeged.
Kispest — Zugló.
SSE — Taxisok.
Bocskai — Phoebus.

GRECIA

Pentru campionatul Greciei se vor disputa următoarele două partide:

Olympiacos — Panathenaikos.
Ethnicos — A. E. K.

Macaby se antrenează azi cu Astra Română (Moreni)

Azi dimineaţă pe arena Ciocanul se va disputa un match amical între Astra Română din Moreni şi Macaby. O partidă care în ciuda diferenţei aparente de valoare între cei doi adversari va fi după impresia noastră şi strânsă şi spectaculoasă.

ASTRA ROMÂNĂ REVELAŢIE A CUPEI ROMÂNIEI

Astra este una din cele mai bune echipe districtuale ale regiunii petrolifere şi a înregistrat până acum rezultate mai mult decât onorabile atât pe teren propriu cât şi în deplasare. Echipa s'a făcut însă cunoscută mai ales cu prilejul primelor etape ale Cupei României când a înregistrat câteva rezultate admirabile în compania câtorva echipe divizionare de reală valoare.

MACABY SE PREGĂTEŞTE SERIOS

Divizionara B din Capitală se pregăteşte cu foarte mare atenţie în vederea reluării activităţii oficiale. După numeroase antrenamente şi jocuri amicale, azi se va face o ultimă verificare căci peste o săptămână începe returul campionatului naţional. Dudeştenii speră ca în cursul acestui sezon să realizeze performanţe mult superioare celor din toamnă. Şi cu elementele ce posedă, lucrul este perfect realizabil mai ales cu ajutorul antrenorului Braun, ale cărui servicii şi le-a asigurat în ultimul timp.

ACCIDENTELE VÂRSTEI.

Dacă, la femeie vârsta se manifestă prin leşinuri, valuri de căldură, bărbatul resimte — şi el — simptome cari nu înşală. Adeseaori, primele accidente se îndreaptă asupra aparatului urinar.

Mai întâi se simte nevoia de a urina mai des — mai cu seamă în zorii zilei — apoi evacuarea este mai lentă, mai greoaie. Trebue aproape să se forţeze cineva, pentru a expulsa. In acest caz profitaţi de minunata descoperire a produsului Pagéol. Sub formă de capsule uşor de luat, aveţi cel mai puternic antiseptic la dispoziţia Dv.

In toate afecţiunile prostatei, Pagéol este fără rival pentru a suprima durerea, a descongestiona mucoasele şi a „reîntineri" organele.

Este un produs Chatelain, marca de încredere, preparat de către Laboratoarele Urodonal, sub direcţiunea ştiinţifică a Profesorului Pouchet, membru al Academiei de Medicină, asistat de 26 medici şi farmacişti

La farmacii şi droguerii.

Match amical între Venus B şi Luceafărul

Astăzi, la ora 10 dimineaţa, se dispută pe arena Venus un match între două echipe combinate din jucătorii Luceafărului şi ai Venusului (cei care nu joacă în contra Tricolorului C. F. P. V.).

Vor fi văzuţi la lucru: Albu, Negrescu, Petea, Fieraru, Demetrovici, Iordache, Niculescu, Carciog, etc.

Tariful de publicitate al ziarului UNIVERSUL

(CATEGORIA IV)

LINIA CORP		5
Dela 10-1000 linii	Lei	1
Dela 1000 linii în sus	„	7,50
Anunţurile colectorilor de loterii	„	10
Bilanţuri, convocări, notificări etc.	„	30
Ştiri artistice, judiciare, şcolare	„	15
Informaţiuni comerciale minimum 5 linii	„	17,50
Informaţiuni financiare minimum 5 linii	„	17,50
Informaţiuni colectori de loterii	„	20

AZI LA BANEASA TRAP

Joppa Hanover, Gondolat II, Roland D, Hanibal II și Citronat Gordon se întâlnesc în reprizele premiului Eliad

Fruntașii trei anilor fug în premiul Balada. Alergări deschise și concurenți de valoare

Puține reuniuni au beneficiat de un program atât de ales ca acela al reuniunei de azi care, s'ar putea spune tinde spre perfecțiune. Prezența premiului Eliade, este o sigură chezășie de reușită.

PREMIUL ELIAD, O ALERGARE ADMIRABILA

A doua ediție a premiului Eliad întrece în interes prima ediție care după cum se știe anul trecut s'a bucurat de o mare reușită.

Mai rar o atât de mare afluență de vedete într'o cursă cum este azi în premiul Eliade. Vor alerga toți corifeii turfului nostru și iapa de clasă internațională, excelenta Joppa Hanover. Intervalele la cari concurează sporesc la maximum atracția cursei, deoarece șansele sunt foarte bine echilibrate.

GABY M., SZEGED ȘI RAMA II SE INTALNESC IN PREMIUL BALADA

Semi vedeta programului este formată de premiul Balada, o cursă în care vor alerga câțiva din cei mai buni cai de trei ani. Printre alții Szeged, Gaby M. și Rama II. Disputa lor este interesantă pentrucă vom aprecia cu această ocaziune dacă diferențele din trecut s'au păstrat.

FAVORIȚII NOȘTRI

PREMIUL BISTRIȚ

Probabil că'n lupta finală vor conta Kirasa și Comoara. Kirasa este prea decepționată. Deaceia preferăm pe Comoara care a fugit bine recent

Indicăm: COMOARA, *Kirasa.*

PREMIUL CLUCEREASA

Un lot de cai modești. Furor a concurat bine eri. Are de partea lui forma publică. Este însă penalizat. De aceia îi vom preferi pe Miriștea, din partea căreia se poate scompta un progres. Din rest reținem pe Dor de Ducă.

Indicăm: MIRIȘTEA, *Furor,* Dor de Ducă.

PREMIUL BALADA

Szeged, Gaby M. și Rama II prezintă cele mai concludente titluri. După valorile din anul trecut, Szeged ar avea un mic avantaj pe hârtie. Vom preciza însă că Gaby M. îi va servi o replică serioasă.

Indicăm: SZEGED. *Gaby M.*

REPRIZA INTAI A PREMIULUI ELIAD

La sosire ar urma să figureze Hanibal II. Joppa Hanover si Sam Worthy. Primul este posesorul unei remarcabile forme. Dă însă 20 de metri pensionarei lui Cercasov. Dacă nu va greși, credem că iapa americană va dispune de roib. Sam Worthy va face figură onorabilă.

Indicăm: JOPPA HANOVER, *Hanibal II.*

A DOUA REPRIZA A PREMIULUI TH. ELIAD

Probabil că se va petrece o crâncenă luptă între Gondolat II, Roland D. și Citronat Gordon.

Indicăm: ROLAND D, *Gondolat II.*

FINALA PREMIULUI ELIAD

Din cele mai sus expuse ar urma ca Joppa Hanover, Roland D, Gondolat II și Hanibal II să se războiască pentru victorie. Dăm precădere pensionarei lui Cercasov.

Indicăm: JOPPA HANOVER, *Roland D,* Gondolat II.

PREMIUL BERZOVINA

Indicăm: NATION, *Margaret T,* Viitor.

PREMIUL COMRAT

Indicăm: BUSUIOC, *Zgomot,* Mura.

PREMIUL CAIUT

O altă alergare dificilă.

Forma publică este de partea lui Champion Junior, care dacă nu va comite greșeli capitale are posibilitatea să dispună de Brad și Livada.

Indicăm: CHAMPION JUNIOR, *Brad,* Livada.

CONCURENȚII DECLARAȚI OFICIAL

Premiul BISTRIȚ
Condiție (1/1) 13.000 lei

E.-Carioca	1680	Ghinea
Voevod	1680	Tassopol
Kirasa	1680	Gaidaev
Comoara	1720	Fischer
Crăiasa	1740	0
Desiș	1760	0
Primăvara	1800	Crainic
Sorana	1820	0
Harry Boy	1820	0
Furor	1840	0
Tais	1860	0
Va-ta	1860	0
Florita	1880	Abăluță

Premiul CLUCEREASA
Handicap — 11.500 lei

Dame Wilton	1700	0
Cartușel	1700	Gram
Călin	1700	0
Năvalnic	1700	0
Lin	1700	0
Voevod	1700	0
Flăcău	1700	0
Miriștea	1720	Szabo
Thalia	1740	Tassopol
Crăiasa	1740	Fischer
Crai	1760	Crainic
Dor de Ducă	1760	Slobozenco
Desiș	1760	Ghinea
Guy Worthy	1780	0
Eol	1780	0
Sorana	1800	0
Furor	1820	T. Popa

Premiul BALADA
Condiție (1/2) 15.000 lei

Călin	1680	0
Hispano	1680	0
Paj Axtell	1680	0
Santuța	1700	Tr. Marcu
Elly	1720	Pavlic
Eol	1720	Fischer
Floare	1740	0
Rama II	1760	Grünwald
Szeged	1780	Tassopol
Gaby M.	1780	Gaidaev
Grozava	1780	Crainic

Pr. THEODOR ELIAD
Record — 54.000 lei
— Repriza I-a —

Iubita	1700	Crotenco
Sam Worthy	1740	Corol
Rosalinde	1740	Fischer
Champion	1760	Ghinea
Joppa Hanove	1760	Cerkasoff
Hanibal II	1780	Gaidaev

Pr. THEODOR ELIAD
Record — 54.000 lei
— Repriza II —

Blondella	1740	Gram
Kundry	1740	Bordei
Anny Worthy	1740	Corol
Kanada	1760	Szabo
Citr. Gordon	1780	Cerkasoff
Roland D.	1780	Fischer
Gondolat II	1780	Gaidaev

Premiul BERZOVINA
Condiție — 18.000 lei

Dorna	2140	0
Luntraș	2160	Dobrescu
Ideal	2160	0
Kamaa	2180	0
Katy Caid	2160	0
Cupidon	2180	0
Nation	2180	Gaidaev
Guard. Girl	2180	0
Jarvis	2180	0
Ierosca	2180	0
Naverno	2200	0
Viitor	2200	Slobozenco
Talaz	2200	D-trescu
Havana	2200	0
Viziru	2240	Fischer
Margaret T.	2240	Cerkasoff
Gruia	2240	And-sky

Premiul COMRAT
Handicap — 13.000 lei

Fudul	2100	Slobozenco
Oborean	2120	0
Dudu Gordon	2120	0
Mister	2140	I. Russ
Primăvara	2180	0
Zgomot	2200	Dobrescu
Pinkerton	2200	Gramm
Hollo	2200	0
Mura II	2200	Tr. Marcu
Sultan II	2220	0
Gen. Worthy	2220	Corol
Makrele	2220	0
Busuioc	2240	Ghinea
Natașa	2240	0
Mura	2240	Szabo

Premiul CAIUȚ
Handicap — 15.000 lei

Vointa	2100	Dobrescu
Livada	2100	D-ra Cleo
Gangster	2120	V. A-sky
Legionar	2120	Slobozenco
Peter Worthy	2120	Cristodorescu
Leu	2120	Marcenco
Brad	2120	Fischer
Champion jr.	2140	Ghinea
Ciclop	2140	0
Catinca	2140	0
Dorna	2140	0
Lăcrămioara	2140	Crotenco
Pleava	2160	0
Bruma II	2160	0
Coconaș	2160	0
Pacahantos	2160	T. Popa
Luntraș	2180	0
Ducesa	2180	0
Cupidon	2180	Pavlic
Jarvis	2200	0
Ninon	2220	0
Blondella	2220	0
Viziru	2240	0

PRONOSTICURILE PRESEI

ZIARELE	Premiul Bistriț	Premiul Clucereasa	Premiul Balada	Pr. Th. Eliad (Repr. I)	Pr. Th. Eliad (Repr. II)	Pr. Th. Eliad (Repr. III)	Premiul Berzovina	Premiul Comrat	Premiul Căiuț
Universul Sport	Comoara Kirasa	Miriștea Furor	Szeged Gaby M.	Joppa Hanover Hanibal II	Roland D. Gondolat II	Joppa Hanover Roland D.	Nation Margaret T.	Busuioc Zgomot	Champion jr. Brad
Universul	Comoara Kirasa	Furor Dor de Ducă	Szeged Rama II	Joppa Hanover Sam Worthy	Roland D. Gondolat II	oppa Hanover Gondolat II	Nation Viziru	Fudul Zgomot	Lăcrămioara Champion jr.
Frontul									
Curentul	Kirasa Comoara	Furor Dor de Ducă	Rama II Szeged	Hanibal II Joppa Hanover	Gondolat II Roland D.	Gondolat II Roland D.	Margaret T. Nation	Fudul Mura II	Brad Livada
Ordinea	Kirasa Comoara	Crai Dor de Ducă	Gaby M. Szeged	Hanibal II Joppa Hanover	Gondolat II Roland D.	Gondolat II Joppa Hanover	Margaret T. Nation	Zgomot Busuioc	Legionar Busuioc
România	Harry Boy Comoara	Crăiasa Miriștea	Szeged Rama II	Joppa Hanover Hanibal II	Gondolat II Citr. Gordon	Joppa Hanover Gondolat II	Gruia Viziru	Busuioc G-ral Worthy	Livada Champion jr.
Seara	Va-ta Comoara	Crai Miriștea	Szeged Rama II	Joppa Hanover Sam Worthy	Roland D. Citr. Gordon	Joppa Hanover Sam Worthy	Margaret T. Viitor	Busuioc Pinkerton	Pacahantos Champion jr.
Semnalul									
Timpul	Kirasa Comoara	Furor Crai	Gaby M. Rama II	Joppa Hanover Hanibal II	Gondolat II Roland D.	Joppa Hanover Gondolat II	Nation Margaret T.	Pinkerton Zgomot	Champion jr. Legionar
Cei mai indicați	Kirasa 3 Comoara 2 Harry Boy 1 Va-ta 1	Furor 3 Crai 2 Crăiasa 1 Miriștea 1	Szeged 4 Gaby M. 2 Rama II 1	Joppa Han. 5 Hanibal II 2	Gondolat II 4 Roland D. 3	Joppa Han. 5 Gondolat II 2	Margaret T. 3 Nation 3 Gruia 1	Busuioc 3 Fudul 2 Pinkerton 1 Zgomot 1	Champion jr. 2 Brad 1 Lăcrămioara 1 Livada 1 Pacahantos 1

Un important joc austriac azi la Băneasa Trap Premiul inițial 89.330 lei

La Băneasa Trap va continua pariul austriac. Premiul inițial este în valoare de 89.330 lei. Pariul va începe cu a treia cursă, premiul Balada. Reprizele premiului Eliad contează ca alergări separate. In schimb finala nu figurează la acest pariu.

Informații

ERI LA BANEASA TRAP

● **PARIUL austriac s'a închis eri la Băneasa Trap la 89.330 lei.**

● AU FOST distanțați: **Ural** în parcursul premiului Călimănești pentru galopuri repetate:

Tufănica și **Sultana** în parcursul premiului Comoriște pentru acelaș motiv.

Makrele în aceiaș cursă pentru mers neregulat.

Desiș în parcursul premiului Cișmigiu pentru galopuri repetate.

● AU FOST amendați: **S. Corol** cu 100 de lei pentru nesupunere la plecare în premiul Comoriște.

E. Fischer cu 100 lei pentru acelaș infracțiune comisă cu Viziru în premiul Caid.

L. Grunwald cu 200 lei pentru neatenție la plecare în premiul Cheer.

● **V. LUCAN** a primit un avertisment pentru alergările neregulate făcute cu Bruma II.

● **ȘI-AU AMELIORAT** recordul carierei:

Călin cu 9,7 secunde; noul record 1.47,4.

Bandit II cu 1,6 secundă; a marcat 1.43,6.

Lilia cu 6,6 secunde; a parcurs kilometrul în 1.50,3.

Ezer jo cu o secundă; a ajuns la 1.28,4.

● IATA cotele plătite la event:

LA TRIBUNA:

Durdulia — Jade 310.
Jade — Trixie 41.
Ezer jo — Sorana 1125.
Sorana — Ideal 45.

LA PELUZA:

Durdulia — Jade 350.
Jade — Trixie 63.
Ezer jo — Sorana 666.
Sorana — Ideal 71.

● **VANDA**, iapă de doi ani din **Laș și Volga a fost cumpărată de d-na Eugenia Grunberg dela grajdul Sterea.**

● **Alergările încep azi la Băneasa Trap la ora 13.45.**

EVENTUL va funcționa în cursa întâia cu a doua (Premiile Bistriț și Clucereasa) a treia cu a patra (Premiul Balada și întâia repriză a premiului Eliad) a cincea cu a șasea (Repriza a doua a premiului Eliad și premiul Berzovina) și a șasea cu a opta (Premiile Berzovina și Comrat).

ERI LA BANEASA TRAP

PREMIUL VERA A ADUS O SURPRIZA

Ezer jo a invins pe Little Orphan. Dublul succes al grajdului Benckendorff. Bruma II a câștigat premiul Cinel Cinel Călin, Trixie și Ideal in formă

Premiul Vera a inaugurat eri la Băneasa Trap seria curselor importante. Prezența pe program a acestei dispute precum și restul curselor cari erau atrăgătoare au imprimat acestui program doza de interes necesară. Cursele zilei au fost foarte plăcute la vedere și în majoritate s'au solvat cu sosiri strânse.

SURPRIZA IN PREMIUL VERA

Rezultatul premiului Vera a constituit o surpriză, favorita Little Orphan fiind

N. C. Cercasoff a câștigat două alergări

învinsă. Proba a revenit iepei Ezer Jo care a realizat cu această ocaziune cea mai ridicată valoare din cariera ei. In acest sens este concludentă împrejurarea că a dispus de Little Orphan la 20 de metri. Convenim că iapa contesei Benckendorff a avut o cursă nefericită. A luat un galop la plecare. Nici pe restul parcursului, Little Orphan n'a avut acțiunea din zilele ei bune.

Și așa, victoria iepei Ezer Jo este merituoasă. In acest sens este concludent recordul marcat precum și faptul că a mai biruit alți cai de patru ani cărora le dădea avantagii serioase.

DUBLUL SUCCES AL GRAJDULUI BENCKENDORFF

La loc de cinste consemnăm dublul succes al grajdului Benckendorff reușit cu Wodka și Trixie.

Trixie a reușit o isbândă comodă în premiul Caid. A întrecut cu ușurință pe Jarvis dându-i 40 de metri. Fiica lui Baka se apropie de cea mai bună valoare. Wodka a repurtat o victorie muncită în premiul Cheer. O victorie datorită în largă măsură energiei lui Cercasov. Figura realizată de ea trebue neapărat menționată fiindcă certifică o perfectă condiție.

IDEAL ȘI BRUMA II IN FORMA

O impecabilă condiție au evidențiat Ideal și Bruma II. Ideal și-a adjudecat cu manifestă desinvoltură premiul Cosmin. De mult nu l-am văzut atât de bine pe Ideal.

Exhibiția iepei Bruma II din premiul Cinel Cinel este din cele mai elogioase. Fiica lui Buchdrucker a învins pe Busuioc la 60 de metri iar pe Pleava, Coconaș și Pacahantos la egal. Atât spus este revelatoriu pentru actuala valoare a pensionarei d-lui locotenent Trifu.

CALIN ȘI DURDULIA

Mențiuni mai merită Călin și Durdulia. Primul a marcat un serios salt de valoare. Va fi un cal bun. A plăcut în special finishul lui. In demn fiu al iepei Cousine, duce distanța.

Durdulia și-a regăsit în fine condiția, dobândind cu prețul ultimelor eforturi victoria în premiul Comoriște.

RESTUL REZULTATELOR

Au mai câștigat Jade și Sorana. Comportarea iepei grajdului Sterea este foarte bună. Nu vom uita că a dat serioase avantagii unor cai cari știu să meargă.

Sorana a reușit în fine să-și găsească cursa. O victorie care nu spune prea mult. N'a depășit însă clasa mediocrităților.

Rezultatul și descrierea alergărilor

132. Premiul CALIMANEȘTI — Condiție (1/1)
(14,21) 8.000, 2.000, 1.000, 500 lei

82 CALIN	1	1600	2.51^{8}	1.47^{4}	Fischer	121	98
99 Bandit II	2	1660	51^{9}	43^{6}	Pavlic	19	20
114 Tara	3	1620	52^{4}	46^{4}	Drăgotescu	66	98
99 Lilia	4	1600	53^{2}	47^{3}	Slobozenco	391	2470
114 Urganda		1600	54	47^{8}	Zabelin	156	247
124 Taina		1700	56^{1}	43^{6}	T. Marcu	110	82
— Prinț Worthy		1600	58^{5}	51^{6}	Corol	103	57
114 Românaș		1600	3.09^{5}	58^{4}	Popa	95	173
114 Olga		1600	09^{6}	58^{5}	Crainic	3911	1656
— Ulm		1600	13^{2}	2.00^{6}	Crotenco	780	2470
114 Ural		1600	04^{1}	1.55^{1}	Ghinea	94	82[1]

[1]) Dist. loc 8 pt. galopuri repetate

CALIN (Jelzö și Cousine) aparține Dr. I. Pantelimon și este antrenat de E. Fischer.

Primă de crescător, lei 800, Dr. I. Pantelimon.

Cotele: Tribună, 121; 26, 13, 21. Peluză, 98; 24, 13, 19 lei.

Lilia pornește în frunte, având în spate pe Călin, Românaș, Tara, Urganda și Bandit II. Ordinea aceasta nu se schimbă decât în penultimul ocol, unde Călin și Românaș galopează. Pe partea opusă tribunei, Lilia dă semne vădite de oboseală și un pluton de trei cai o apropie. Bandit II merge cel mai bine, dar se închide între Tara și Urganda, astfel că abia pe linia dreaptă își face loc liber și trece ușor de Lilia. Până la sosire și pensionarul lui Pavlic este depășit de Călin, care termină puternic. A treia Tara, în timp ce Urganda, care a figurat multă vreme, termină neplasat, din cauza a două galopuri.

133. Premiul COMORIȘTE — Performanță
(14,44) 9.000, 2.300, 1.000, 700 lei

124 DURDULIA	1	2220	3.31	1.36	Corol	57	68
53 Hollo	2	2180	32^{1}	37^{3}	Fischer	27	34
87 Ostaș	3	2200	32^{5}	36^{6}	Pavlic	45	27
131 Mura	4	2240	32^{7}	35	Szabo	97	71
113 Mura II		2200	40^{1}	40	T. Marcu	245	210
66 Peter Gordon		2120	43^{4}	45^{4}	Catană	117	109
121 Makrele		2220	33^{9}	36^{4}	Grünwald	103	113[2]
113 Tufănica		2220	44^{9}	41^{8}	Gaidaev	128	130[7]
113 Sultana		2220	oprită		Zabelin	137	136[3]

[1]) Dist. V pt. mers neregulat sosire
[7]) Dist. VIII pt. galopuri repetate
[3]) Dist. pt. galopuri repetate

DURDULIA (Centurion Molodoi și Dame) aparține grajdului Slănic și este antrenată de S. Corol.

Primă de crescător, lei 900, d-na A. Mârzescu.

Cotele: Tribună, 57; 13, 14, 13. Peluză, 68; 13, 13, 12.

Peter Gordon nu conduce decât cinci sute de metri, iar pe partea opusă tribunei, este depășit de Hollo și Ostaș, după care urmează un pluton numeros format din: Durdulia, Makrele, Mura și Sultana. Din acest lot, doar Hollo și Durdulia nu galopează până la intrarea în penultimul ocol, unde situația este următoarea: Durdulia, Hollo, Ostaș, Mura, Makrele. In ultimul ocol, Hollo intră prima, având în apropiere pe Durdulia. Pe linia dreaptă, Durdulia dispune de Hollo, iar toți adversarii ai galopează pe rând.

134. Premiul CHILIA NOUĂ — Condiție (1/5)
(15,09) 9.000, 2.300, 1.000, 700 lei

126 Jade	1	1840	2.43^{6}	1.29	Gaidaev	52	71
1041 Sonia Worthy	2	1760	44^{8}	33^{4}	Corol	113	89
111 Giuditta	3	1780	44^{9}	32^{9}	T. Marcu	45	38
125 Peceora	4	1800	45^{8}	32^{5}	Fischer	67	70
131 Zgomot		1720	56^{6}	42^{6}	Dobrescu	105	153
125 Catinca		1780	57^{1}	39^{4}	Ghinea	61	47
121 Ciclop		1760	58^{8}	41^{8}	Slobozenco	501	422
131 Sorvaneț		1760	46	34^{3}	Borisiac	30	32[1]

[1]) Dist. V pt. galopuri repetate

JADE (Adam și Dalia) aparține grajdului Sterea și este antrenată de J. Marcu.

Cotele: Tribună, 52; 21, 22, 22, 16. Peluză, 71; 22, 20, 17. Event: Tribună, 310. Peluză, 350:10 lei.

La prima trecere prin fața tribunei, Zgomot conduce cu un mic avans asupra epelor: Giuditta și Sonya Worthy. In penultimul ocol, ordinea se schimbă, Giuditta trecând în frunte, urmată fiind de Sonia Worthy, Sorvaneț și Jade. Pe partea opusă tribunei, situația se menține neschimbată, distanțele dintre concurenți micșorându-se însă simțitor. Giuditta intră prima în ultimul ocol, iar pe linia dreaptă este ușor depășită de Sonia Worthy care nu rezistă finichului epei Jade.

Premiul CAID — Record
(15,35) 12.000, 3.700, 1.500, 300 lei

130 TRIXIE	1	2160	3.13^{7}	2.28^{7}	Cerkasoff	14	13
128 Jarvis	2	2120	15^{2}	32	Ghinea	37	356
130 Viziru	3	2160	18^{8}	31^{1}	Fischer	33	34

TRIXIE (Baka și Fulger) aparține C-sei E. Benckendorff și este antrenată de N. Terehov.

Cotele: Tribună, 1. Peluză, 13 lei. Event: Tribună, 41. Peluză 63: 10 lei.

Jarvis conduce 1500 metri și pe partea opusă tribunei este depășită de Trixie și Viziru. Ultimul galopează înainte de intrarea în linia dreaptă, astfel că fiica lui Baka trece linia sosirii neforțată, Jarvis plasându-se a doua

136. Premiul CHEER — Handicap
(15,59) 14.000, 4.000, 2.000, 1.000 lei

93 WODKA	1	1720	2.35^{1}	1.30^{2}	Cerkasoff	25	36
120 Blondella	2	1740	35^{4}	29^{3}	Gram	130	123
118 Antrag	3	1800	35^{7}	26	Grünwald	38	36
120 Pai	4	1740	36	29^{7}	Ghinea	215	223
128 Venezia		1700	36^{3}	31^{0}	T. Marcu	149	241
110 Amsel		1740	37^{5}	30^{5}	Pavlic	85	65
118 Havana		1760	38^{4}	30	V. A-sky	197	131
117 Pock		1760	38^{6}	30^{1}	Gaidaev	257	279
120 Valențio		1760	39^{3}	30^{5}	Crainic	118	1853
125 Luntraș		1720	40^{2}	33^{1}	Dobrescu	1160	703
947 Katy Caid		1760	40^{4}	31^{1}	Corol	421	278
107 Edith		1720	44^{1}	35^{4}	Fischer	60	61
128 Szelvesz		1700	47	38^{2}	Drăgotescu	1657	5580

WODKA (Liska și Walküre) aparține C-sei E. Benckendorff și este antrenată de N. Terehov.

Venezia conduce, urmată de Luntraș și Wodka, în timp ce Edith ese din cursă prin repetate galopuri. La prima trecere prin fața tribunei, Venezia este tot în frunte având în vecinătate pe Luntraș, Wodka, Blondella și Pai. Pe partea opusă tribunei, Wodka trece de Luntraș care galopează și pornește în urmărirea leaderei, în timp ce Antrag reface terenul cu pași mari. In ultimul ocol, Venezia este în frunte, urmată de Wodka, Blondella, Pai și Antrag. Pe linia dreaptă, Venezia se stinge complect, iar Wodka se desprinde cu autoritate. Blondella și Antrag s'au plasat înaintea lui Pai.

137. Premiul VERA — Condiție
(16,26) 15.000, 5.000, 2.500, 1.000, 500 lei

117 EZER JO	1	1720	2.32	1.28^{4}	Pavlic	122	106
110 Little Orphan	2	1740	32^{9}	27^{6}	Cercasov	11	11
80 Adda Worthy	3	1660	34	32^{8}	Corol	313	320
846 Floare	4	1640	35^{5}	34^{6}	Drăgotescu	212	560
105 Ghimp		1660	35^{5}	33^{7}	Slobozenco	229	124
131 Geisha		1640	45^{4}	40^{9}	V. A-sky	165	93
101 Poenița		1680	45^{8}	38^{5}	Szabo	230	124
108 Cina		1600	46^{4}	44	Tassopol	962	746

EZER JO (Ostap și Elster II) aparține d-lui G. Adem și este antrenată de M. Pavlic.

Cotele: Tribună, 122; 20, 12, 18. Peluză, 106; 17, 12, 16.

Floare conduce pe primul kilometru, urmată de Cina, Geisha, Ghimp, Ezer jo. In penultimul ocol, Cina și Geisha dispar din plutonul conducător, galopând, locul lor fiind luat de Adda Worthy. Inainte de intrarea în ultimul ocol, situația se prezintă astfel: Ezer jo, Floare, Adda Worthy, Ghimp, Little Orphan, pe dinafară. Pe linia dreaptă Ezer jo nu mai poate fi ajunsă de Little Orphan. A treia, Adda Worthy.

138. Premiul CIȘMIGIU — Handicap
(16,50) 9.000, 2.300, 1.000, 700 lei

123 SORANA	1	2120	3.32^{6}	1.40^{4}	V. A-sky	26	30
122 Furor	2	2140	32^{9}	39^{5}	Popa	68	64
104 Diadia Lul	3	2140	33	39^{5}	Szabo	90	128
56 Bețiv	4	2160	33^{1}	38^{7}	Fischer	27	26
127 Luna		2120	33^{6}	40^{6}	Tassopol	126	74
131 Sultan II		2220	34^{8}	36^{8}	Gaidaev	194	97
104 Dor de Ducă		2100	35^{3}	42^{6}	Slobozenco	80	149
127 Desiș		2100	oprit		Ghinea	680	264[1]

[1]) Dist. pt. galopuri repetate

SORANA (Folgerichtig și Sylvia) aparține Herghelei Naționale Rușețu și este antrenată de A. Podoleacov.

Cotele: Tribună, 26; 13, 20, 27. Peluză, 30; 17, 19, 25. Event: Tribună, 1125. Peluză 666:10 lei.

139. Premiul COSMIN — Record
(17,15) 9.000, 2.300, 1.000, 700 lei

128 IDEAL	1	1760	2.32^{3}	1.29^{8}	Grünwald	15	16
118 Centaur	2	1760	38^{4}	30	Crainic	70	56
111 Spic	3	1740	39^{7}	31^{8}	Gram	362	406
130 Ducesa		1760	40^{6}	31^{1}	Tassopol	90	96
128 Guard. Girl		1780	42^{7}	31^{1}	Fischer	32	28

IDEAL (Elector și Igen O) aparține d-lui I. Bugulescu și este antrenat de L. Grünwald.

Cotele: Tribună, 15; 11, 18. Peluză, 16; 12, 17. Event: Tribună 45. Peluză, 71:10 lei.

Spic nu conduce decât două sute de metri și este depășit de Ideal, care până la sosire nu mai este ajuns de nici unul din ceilalți concurenți. Guardian Girl și Ducesa își compromit șansele galopând, astfel că plasele revin lui Centaur și Spic.

140. Premiul CINEL-CINEL — Handicap
(17,39) 10.000, 3.000, 1.200, 800 lei

150 BRUMA II	1	2160	3.18^{4}	1.31^{0}	Lucan	186	152
129 Busuioc	2	2100	18^{8}	34	Ghinea	31	30
131 Legionar	3	2120	19^{5}	34^{1}	Slobozenco	51	80
119 Pleava	4	2160	21^{1}	33^{1}	Dobrescu	54	52
112 Pacahantos		2160	21^{2}	33^{1}	Vârlar	101	98
128 Cupidon		2180	24^{9}	34	Pavlic	65	70
121 Peter Worthy		2120	25^{6}	37	Cristodorescu	68	67
78 Coconaș		2160	26^{5}	35^{6}	Fischer	65	70
115 Gangster		2120	37^{1}	42^{4}	V. A-sky	87	70

BRUMA II (Buchdrucker și Kato aparține d-lui Lt. I. Trifu și este antrenată de M. Alămov.

Busuioc cedează conducerea lui Legionar și Peter Worthy, care conduc fiecare câte cincisute metri. După a doua trecere prin fața tribunei, Busuioc depășește pe Peter Worthy și conduce înaintea unui pluton numeros din Peter Worthy, Legionar, Bruma II și Pleava. In ultimul ocol, Busuioc este ajuns de ceilalți concurenți, dintre cari Bruma II se desprinde cu autoritate. Busuioc rămâne al doilea, profitând de galopurile luate de Legionar și Peter Worthy.

CICLISM

Astăzi pe dealul Văcăreștilor

Un duel interesant: Feordeanu - Chicomban

Câțiva „out-sider"-i periculoși: Penteș, Steinhardt și D. Nicolaescu. Pronosticurile noastre

Astăzi: al patrulea „ciclo cross" al stagiunii.

Regia: „A. S. P. I. M."

Plecarea: ora 10 dim. din strada Apele Minerale (Fabrica Mociorniță).

Sosirea: 40—45 minute mai târziu podul Lemaitre.

Iată punctele esențiale ale cursei.

Traseul, premiile, regulamentul precum și celelalte amănunte de regie le-am publicat în cursul săptămânii.

IN RITMUL VREMII

Se cade subliniat că „ciclo-cross"-ul de astăzi este prima alergare din actualul sezon care se dispută după noua formulă: adică, fără porțiuni de acoperit pe jos sau pe bicicletă, porțiuni mai dinainte stabilite, întrebuințarea bicicletei, de data aceasta, fiind lăsată la latitudinea alergătorilor.

Astfel proba de astăzi implică trecerea peste arături, șanțuri, escaladarea unor ripe din spatele Voevodalelor mănăstiri de altă dată ale Văcăreștilor, — competițiunea desfășurându-se, deci, într'o modă cu adevărat occidentală, ea reclamând multă abilitate și agerime.

Pentru buna desfășurare a alergării, dealungul traseului vor fi șapte puncte de control în care vor fi postați următorii d-ni:

Alca Mihai.
Mogadici.
Ilie Soare.
Craighero.
Ion Brebeanu.
N. Dragomir.
Lazăr Pavel.

Concurenții însă vor fi urmăriți pe traseu, de alți oficiali. Acest oficiu îl vor îndeplini d-nii: C. Marinescu, V. Stănescu, F. Ponescu.

La sosire calitățile oficiale vor fi deținute de d-nii: Titi Mociorniță, V. Stănescu, N. Chircu.

INSCRIERI PUȚINE

Am anunțat în numărul de eri că, din cauza prea putinelor adeziuni primite până Vineri seară, organizatorii au decis amânarea înscrierilor până eri la ora 5 d. a.

Cu toate acestea, numărul totalizat până aseară n'a atins o cifră care să bucure.

Totuși lista prezintă destule nume care să asigure succesul zilei.

Însă, nu aceasta este esențialul.

Ceeace vrem să încondeem este atitudinea deloc explicabilă a multora din băeți care s'au abținut să-și trimeată adeziunile.

E notă destul de slabă și, dintr'un motiv lesne de priceput, nu dăm nici un nume la acest capitol, având credință că asemenea gesturi prea puțin sportive nu se vor mai produce în viitor.

LISTA INSCRIȘILOR

1. Ion Borș (Viforul Dacia).
2. St. Borș (Viforul Dacia).
3. Iacob C. (Viforul Dacia).
4. Marian Niculescu (Viforul Dacia).
5. Bulgaru Nic., (Viforul Dacia).
6. Penteș Ioan (Aspim.).
7. B. FEORDEANU (Aspim).
8. Grigoriu Const. (Aspim).
9. Steinhardt Mihai (Aspim).
10. Tudoroiu Ilie (Aspim).
11. Slăvescu Cornel (Aspim).
12. CHICOMBAN N. (Astra Brașov).
13. Chira N. (V. C. 2.).
14. Pavel Șimion (V. C. 2).
15. D. Nicolaescu (V. C. 2.).

PRONOSTICURILE NOASTRE

Cercetând lista de mai sus, două nume se desprind net: Feordeanu și Chicomban, — autorii interesantului duel de acum 4 săptămâni.

Acești doi buni „ciclo-cross"-iști se vor întâlni astăzi în lupta pentru primul loc.

Brașoveanul,— Chicomban, — va căuta să-și ia revanșa asupra lui Feordeanu și să aducă astfel o binemeritată satisfacție sportivilor dela poalele Tâmpei.

Cunoaștem foarte bine însuflețirea cu care vine în cetatea lui Bucur simpaticul brașovean și știm deasemenea ardoarea cu care va lupta.

Dar, cum proba de astăzi comportă mai mulți kilometri de acoperit pe jos, nu vedem cum, în mod normal, Feordeanu ar putea pierde locul prim.

Rulează excelent, fuge bine pe jos și deține actualmente o formă din cele mai bune, care ni-l indică drept câștigător sigur.

In acest caz Chicomban va lupta pentru locul doi, necedând decât după ce ultimele resurse vor fi fost consumate.

CAȚIVA „OUT-SIDER"-I PERICULOȘI

Ocupându-ne de acest doi favoriți, ca să-i numim astfel, nu înseamnă de fel că subestimăm pe ceilalți.

Dimpotrivă.

Vom nota că în rândurile lor se găsesc elemente care vor îngreuna serios drumul spre primele locuri. (Ne referim la locul întâi și doi).

Dintre acei care vor juca un rol destul de important notăm pe: Penteș, Steinhardt și D. Nicolaescu.

Acest terțet bine închegat în acțiuni ar putea pune în dificultate pe protagoniști.

Firește însă că pentru aceasta s'ar cuveni o convenție tacită între ei

Dar cum sunt din formații diferite este greu de crezut că vor proceda în felul care bănuim.

Și, deci, vor cădea... pradă sigură.

Nu însă fără a încurca serios socotelile favoriților.

Insă cum a decurs cursa și întrucât au corespuns pronosticurile noastre realității de pe teren vă vom spune în numărul de mâine

Dacă însă doriți să cunoașteți un moment mai devreme rezultatul luptei, poftiți astăzi în cartierul „aspimiștilor" și nu veți avea nimic de regretat.

Vă asigurăm.

Emil Iencec

„Cupa Traian" se va alerga Duminică 12 Martie

Duminică, 12 Martie, gruparea „Viforul Dacia" organizează al V-lea ciclo-cross al anului.

REGULAMENTUL CURSEI

Cupa „Traian" este oferită primului sosit. Numele câștigătorului va fi gravat pe cupă de către clubul organizator, ea va rămâne în posesia clubului organizator până la câștigarea ei definitivă (doi ani consecutivi sau trei ani alternativi).

Concurenții sunt obligați să aibă cel puțin o frână în bună stare, ghidonul bușonat, tricoul clubului și chiloți negri.

Cei ce nu se vor conforma, nu vor fi admiși în cursă. In caz de accident este permisă schimbarea bicicletei. Schimbătorul nu este admis.

Adunarea concurenților se va face între ora 9 și 9.45, în intervalul căreia se va semna foaia de control și se vor împărți numerile. După această oră nici un alergător nu va putea participa, plecarea dându-se la ora 10.

PARCURSUL

Plecarea din șoseaua Colentina nr. 97, în fața magazinului Traian prin str. Gherase pe lângă cariera de nisip până în dreptul păcurișului, control Nr. 1. La stânga pe sub mal în lungul băltii peste câmp prin bariera de lemn, control nr. 2. Prin str. Balcic pe șoseaua Colentina peste pod, până la hală, apoi la stânga pe lângă gardul alb al fabricei de cărămidă Schmidt, control nr. 3. Pe drumul de căruță prin fabrica de cărămidă peste podețul de fier, prin curtea îngustă, control nr. 4. La stânga sub mânăstirea Plumbuita, peste podul de lemn, sus la postul de jandarmi, control nr. 5. La stânga pe strada Drumul la Tei, control nr. 6. Pe str. Teiul Doamnei, șoseaua Colentina. Sosirea va avea loc în fața magazinului Traian, după ce întreg parcursul va fi efectuat de două ori.

Alergătorii sunt obligați să ocolească punctele oficiale de control (fanion galben-verde), cei ce nu se vor conforma vor fi eliminați din cursă.

UNDE SE PRIMESC INSCRIERILE

Inscrierile se primesc până Vineri, 10 Martie, ora 17, la d. M. Carloanț din str. Braziliei nr. 15 bis. Taxa de înscriere este de 20 lei de participant.

Toate premiile se vor da pe loc de către organizator, după terminarea cursei; iar în caz de contestație se vor da după judecarea ei.

Azi se aleargă la Focșani un frumos ciclo-cross

Astăzi se aleargă la Focșani un frumos „ciclo-cross". Proba va avea un caracter propagandistic, ea fiind în același timp și „reprezentația de deschidere" a sezonului focșănean.

Deși nu deținem alte informațiuni asupra acestei organizări, nu ne îndoim că este vorba de o înfăptuire datorită inimosului ciclist al regiunii vinicole din Putna, Alaci.

Football Football Football

Matchul România - Italia figurează în calendarul internațional al forului italian

Federația italiană și-a alcătuit calendarul internațional pentru prima parte a anului curent, după cum urmează:

26 Martie: Italia A—Germania A, la Firenze și Italia B — Germania B la Frankfurth.

13 Mai: Italia—Anglia, la Milano.

4 Iunie: Iugoslavia—Italia, la Belgrad.

8 Iunie: Ungaria—Italia, la Budapesta.

11 Iunie: România—Italia, la București.

„EICHLER E'N FORMA SLABA, ANTRENAȚI PE MIHELFY"

au telefonat conducătorii C. A. M. T.-ului la Timișoara

In cursul zilei de eri a avut loc o consfătuire între d. Latter, conducătorul C. A. M. T.-ului care se află în prezent în Turcia, și un conducător al timișorenilor.

In cursul acestei convorbiri, d. Latter a comunicat că portarul Eichler a jucat extrem de slab la Ankara, primind 3 goaluri absolut gratuite.

Ingrijorat de forma lui Eichler, d. Latter a anunțat pe cei din țară ca să convoace la antrenament pe Mihelfy, căci el va juca în primul match de campionat dela 12 Martie.

Echipa CAMT-ului va sosi în țară Luni 6 crt., la ora 10 jum.

Știri și convocări

● *Aseară* s'a primit la FRFA noul regulament al Cupei Europei Centrale.

● „VERGU" convoacă pentru astăzi 5 cor., ora 13 pe terenul „Iuta" întreaga echipă de juniori, iar la ora 15 jucătorii echipei I-b în vederea matchului amical cu „Ind. Iutei".

Orice absență va fi aspru sancționată de comitet.

● AVANTUL SPORTIV convoacă astăzi 5 crt. orele 15 și nu 11 cum din eroare s'a publicat eri, pe terenul B. T. M. T. toți jucătorii cat. I. având matchul cu Biruința.

● A. G. E. R., — convoacă pentru astăzi 5 Martie a. c., pe terenul Belvedere la orele 8 jum. următorii jucători: Frenkel I. II., Crețu I. II., Brugăr, Șerban, Sile, Petrescu, Pall, Lăpușneanu, Pepenaru, Costel, Buracu, Grigore, Călaie.

Iar la ora 3 (pe terenul Macabi) aceeiaș jucători.

● *Clasa VII (Liceul Libros) va da o cupă pentru cea mai bună dintre reprezentativele claselor din Liceul Libros la foot-ball.*

Câștigătorul cupei va fi acea echipă care va totaliza mai multe puncte.

Echipele vor fi împărțite în două serii: A) cursul inferior B) cursul superior.

Primele 2 clasate în ambele serii vor juca între ele, iar câștigătorul va fi ales pe baza clasamentului.

Fiecare clasă are dreptul să înscrie maximum două echipe.

● *D. N. Urzică, vice președintele Ligii de Sud, va face azi verificarea Districtului Ploești.*

● **Ferencvaros a fost invitat să întreprindă un turneu de șase matchuri în Norvegia, în luna Iulie.**

● In vederea turneului de football din cadrul Olympiadei 1940, federația italiană a încartiruit la Florența 15 jucători.

● *De Paști, Ujpest va juca la Hamburg. In continuare, va întreprinde un turneu în Belgia.*

● ASOCIAȚIA SPORTIVA BANEASA convoacă astăzi ora 11,30 pe toți membrii și jucătorii în localul școalei Băneasa pentru depunerea jurământului. Cei nu se vor prezenta vor fi sancționați.

Adunarea generală extraordinară a grupării „Vergu"

Gruparea aduce la cunoștința membrilor săi, că adunarea generală extra ordinară va avea loc la ora 9. iar în caz că nu se vor aduna toți membrii adunarea va avea loc la ora 10 precis, cu orice număr de membri.

Ordinea de zi va fi următoarea:

1) Darea de seamă de activitate pe 1938/939.
2) Raportul cenzorilor.
3) Descărcarea comitetului de gestiunea 1938/939.
4) Demisia comitetului.
5) Alegerea noului comitet.
6) Votarea bugetului pe anul 1939/940.
7) Diverse chestiuni.

Poșta redacției

ALACI-FOCȘANI. Aștept corespondență.

*

Idem Valeriu Ionescu, Târgoviște.

Cross-country

Astăzi pe A.C.S.A.,

cea de a doua cursă oficială a sezonului: crossul sectorului III Albastru

Și-au anunțat participarea numeroși concurenți. Premiile

Sezonul crossurilor poate fi considerat ca deschis încă de acum trei săptămâni, când liga Muntenia a organizat prima cursă a anului.

Pentru astăzi, diriguitorii regionalei Muntenia ne rezervă o cursă cu caracter popular.

In coloanele ziarului nostru nu odată am abordat problema crossurilor populare. accentuând asupra importanței ce o prezintă în favoarea difuzării în masse a acestui sport care prin utilitatea și mai ales prin pretențiunile lui atât de modeste, vine și întregește într'un mod fericit educația fizică a tineretului nostru.

Se pare că strigătul nostru nu a fost în pustie.

Programul sezonului de primăvară întocmit de ligă are înscrise mai multe curse pe teren variat cu un caracter pur popular ce se vor disputa pe sectoare. Nimic mai nimerit decât această idee.

ASTAZI CROSSUL SECTORULUI III ALBASTRU

Cu plecarea de pe terenul A. C. S. A. de lângă cimitirul Bellu se va alerga crossul sectorului III Albastru deschis începătorilor și inițiaților

Nu ne îndoim că succesul repurtat acum trei săptămâni la crossul popular desfășurat la șosea, unde pe frig destul de puternic, numeroși alergători au ținut să participe la reuniunea uvertură, se va reedita și astăzi

Până în prezent s'au primit la ligă peste 60 de inscrieri, ceeace ne face să prevedem, adăugând și pe cele ce se vor produce azi pe teren. să asistăm la un cross între aproape 90 de alergători.

ORGANIZAREA SE ANUNȚA SUB CELE MAI BUNE AUSPICII

Pentru ca scopul pe care și l-a propus liga, atunci când a propus la organizarea acestor curse campestre, să fie realizat, a fost necesar ca partea tehnică să fie regizată de o asa manieră, încât concursul să nu sufere cu nimic

Oficialii ligii au luat toate măsurile necesitate de o cursă ca aceasta

NUMEROASE PREMII

Stimulentul nu a fost neglijat de organizatori.

Astfel pentru categoria III câștigătorul va primi o splendidă cravată, iar secundul o șapcă de sport, iar pentru restul până la locul șase inclusiv, sunt puse în joc o pereche de chiloți de sport, un bilet de intrare la matchurile de football cuplate de azi de pe arena Venus și două mărțișoare.

Aceleași premii vor fi decernate și începătorilor.

Separat de acestea, primilor zece li se vor decerna și diplome de onoare.

CUM SE VA FACE CLASAMENTUL

Regulamentul concursului, în ce privește clasarea concurenților, a hotărît ca în clasament să conteze numai primii șapte sosiți dintr'o echipă de zece alergători

TRASEUL CONCURSULUI

Cursa de astăzi va avea următorul traseu:

Plecarea de pe terenul A. C. S. A.. pe stânga pe marginea groapei până la poarta de fier a cimitirului, coborîrea în groapă, la dreapta pe lângă plantația de pomi. str. Piscului. traversarea șos. Olteniței. str. Împăratul Traian. la dreapta pe câmp stradela Opriș. str Opriș, șos. Olteniței, intrarea pe stadionul A C S A, un tur pe pistă sosirea în fața terenului de football.

Plecarea în cursă se va da la ora 11 dim precis. înscrierile primindu-se până la ora 10.30.

JURIUL DE ONOARE

Președinte: *Constantin Leoveanu.*

Membri: *ing. Veluda, arhitect Octav Ionescu, ing. Ion Lăzărescu, arhitect Ion Popovici, Virgil Ion, Duduș Ghimpețeanu, Raul Vizanti și N. Steresc u*

JURIUL TECHNIC

Comisar general arbitru: *Ion C. Petrescu președintele ligii*

Comisari la sosire *prof Stoenescu, Petre Fesci. Haralambie Ionescu, Vasile Trestioreanu și Nicolae Renea*

Cronometrori. *Alexandru König, Victor Braida, Jean Baicu, Theodor Popovici, Aurel Ianculescu, ing. Filitti și Eugeniu Stoian.*

Comisari de parcurs: *Titus Ianculescu. Gogu Vlădescu. Ion Cârstea, Guido Garulli, Giovani Mandero, Aurel Crăciun, Christache Iordănescu Ion Ganga, Theodor Lambru. Al C. Mazilu și N. Herdy.*

Comisari cu ordinea: *Ion Suciu, Valerică Ianculescu și I. Ganea.*

Secretarul concursurilor: *Constantin Cristescu, ajutor Gh. Vasilieff.*

Cassier: *Mircea Cărbunaru.*

Starter: *arhitect Costin Hârjeu.*

...nul rutier a început și o dată cu el, și „delicile" curselor cicliste : căzăturile. Cliseul nostru înfățișează debutul în acest domeniu, pe 1939, într'o cursă desfășurată zilele trecute pe țărmul însorit al Mediteranei, la Nissa.

Bosch

Bujiile

cari s'au valorificat de milioane de ori — în curse și în întrebuințarea de toate zilele. Cei mai mari și ai volanului sunt prietenii bujiilor BOSCH. Și motorul mașinii Dvs. va funcționa mai bine dacă, la fiecare 15.000 km. veți monta o nouă serie de bujii BOSCH

LEONIDA & Co. București și sucursale

Se găsesc în toată țara, la orice magazin de specialitate

RUGBY

Sezonul oficial se inaugurează astăzi cu un adevărat derby

Sportul Studențesc - Tennis Club Român

Timpul șovâlnic din toamnă a împiedicat lichidarea turului de campionat.

Singura partidă rămasă în restanță este aceia care servește astăzi la deschiderea sezonului. Un match între universitari și decani întrunește toate condițiunile pentru ca să placă, este lupta ambițiilor dar și a cavalerismului; sunt 80 de minute de sforțări uriașe pentru a asigura succesul culorilor pe cari le apără cei 30 de jucători de clasă, luptă în care frumosul se combină cu știința; iar la sfârșit când fluerul arbitrului anunță terminarea ostilităților pentru spectatori nu există un învins, decât numai poate prin prisma clasamentului.

FORMAȚIUNILE PROBABILE

T. C. R.: T. Moldoveanu, L. Popovici, E. Pana, T. Marinescu, T. Dragu, N. Popa, E. Marculescu, G. Penciulescu, M. Irimia, N. Ianovicleanu, S. Burlescu, I. Mateescu, S. Barsan, Marin și N. Zissu.

Sportul Studențesc : C. Dinescu, A. Damian, C. Sadoveanu, I. Andries, V. Grigorescu, D Iovanescu, I. Diamandy, N. Diaconu, V. Niculescu, D. Rigler, N. Macarovici, M. Cameniță, G. Parcalabescu, Adam și St. Ionescu.

La Tenis Club Roman înaintarea este punctul forte al echipei, având aportul a câteva internaționali de veritabilă clasă. In special linia treia, formată din Ianovicleanu, Penciulescu și Irimia este astăzi cea mai bună.

Având în linille dinapoi pe excelentul Popa încadrat de patru atacanți care fără de a străluci ca individualități, dar formează un tot unitar și eficace și la fund beneficiind de prezența lui Moldoveanu, T. C R.-ul se prezintă astăzi în condițiunile optime.

Sportul Studențesc suferă de un lucru: nu știe să joace cu T. C. R.-ul, iar în ultimii doi ani fiind favorit de multe ori a trebuit să plece steagul.

Astăzi prezintă echipa standard cu singura lipsă a lui Fântâneanu plecat din București.

Linia de înaintași deși lipsită de individualități remarcabile totuși face un tot bun. dar capricios. Lor le revine în primul rând rolul hotărâtor al victoriei, căci dacă Adam este începător în arta talonajului, un Cameniță, Ionescu sau Rigler, elementele tinere dar cu multe calități, pot oricând schimba fizionomia matchului.

Și acum să vorbim ceva de linia de treisferturi, această linie de aur care a reușit să impresioneze chiar echipele Franței și Germaniei

Va avea baloane, va câștiga fiindcă — dacă T. C. R.-ul are avantajul la grămadă, avantaj de care va căuta să profite cât mai mult — Sportul Studențesc domină net pe liniile dinapoi.

Un Grigorescu, Damian, Dinescu, Andrieș sau Sadoveanu sunt jucători cari oricând pot juca în marile formații străine — bineînțeles cu singura condiție să se gândească că rugbyul este o asociație și nu efortul personal al unui ins.

Acestea sunt considerațiile ce le avem de făcut asupra jucătorilor

MATCHURI AMICALE

Viforul Dacia-Venus teren II U.F.S.R. ora 10 jum.

Echipa galbenilor va juca înainte de plecarea în turneu un ultim match. Partenerul de data aceasta este inimoasa echipă a Venusului.

Evident că nu poate fi vorba de o anticipare asupra rezultatului, fiindcă ambele echipe au nevoie în primul rând să-și verifice jocul, cum ar fi la Viforul Dacia înaintarea iar la Venus noua linie de treisferturi formată numai din jucători tineri.

Dată fiind seriozitatea ambelor echipe credem că vom asista la un match agreabil și frumos.

SPORTUL STUDENȚESC II— SPORTUL STUDENȚESC III ora 10 jum. teren III U.F.S.R.

Echipa de promoție și cea de a doua a alb-negrilor joacă un match amical pentru alegerea formațiunilor definitive în campionat.

Sunt convocați:

Ionescu D., Cosmănescu B., Popa C Ipescu I., Opresc u M., Winter N Marian M. Popa II, Aman, Andrieș II, Antimiu, Burluc, Beșliu, Barnovsky, Constantinescu M. Costescu D. Cristea A., Dumitrescu O., Dinulescu S., Gonetant G, Gheonea C, Lopățel, Mărășescu A. Mihăescu B., Negreanu T Nedelcoanu A., Parapeanu, Pascu S. Papescu P., Popovici M., Teamis Teodorescu E., Wirth F., precum și ceilalți jucători dela categoria II-a și juniori.

Recepția de aseară

a grupării Stadiul Român

Aseară a avut loc în localul FRR-ului, o recepție dată de gruparea poli-sportivă Stadiul Român, în onoarea membrilor cari au luat parte la turneul de rugby și atletism din Maroc (Africa).

Au participat la această recepție toți membrii „Stadiului Român".

Prin numeroasa asistență am remarcat pe D-nii: arh. Octav Ionescu, președintele Stadiului Român, prof. Virgil Ion, procuror Puiu Volvoreanu, Aryășel. M. Vardala Dr. Ștefaniu. Nae Chezaris, Eugen Popescu. arh. Duțescu, Craja, etc.

D. arh. Octav Ionescu. președintele, într'o frumoasă cuvântare, își manifestă recunoștința față de echipa de rugby și atletul Dinu Cristea. care în turneul întreprins în Africa de Nord, a reușit să facă o frumoasă propagandă sportului românesc.

„Disciplina și iubirea de realizare, sunt două noțiuni cari la Stadiu formează un ideal suprem", a încheiat d. arh. Octav Ionescu.

A vorbit apoi d. Virgil Ion care în esență a spus următoarele:

Sunt mândru că în Africa de Nord am reușit să duc echipa de rugby a Stadiului Român la victorii.

Printr'o disciplină de fier, o echipă sportivă poate fi utilă națiunei ce reprezintă.

Și simt că umbra regretatului Nae Mărăscu, plutește printre noi, bucurându-se de această atmosferă impresionantă", — a încheiat d. Virgil Ion.

A urmat apoi împărțirea unor plachete jucătorilor în amintirea acestui turneu.

SPORTURI DE IARNA

Azi, la Predeal

Ultimul capitol al campionatelor naţionale:

Concursurile de sărituri speciale şi combinate

O frumoasă manifestaţie în perspectivă. Inaugurarea ski-liftului

Astăzi la Predeal se va consuma ultima parte a campionatelor naţionale de ski, proba de sărituri speciale şi sărituri combinate cu fond.

Amânate de nenumărate ori din lipsa de zăpadă, apoi intervenind concursurile internaţionale. concursurile cari urmau să se desfăşoare la Bolnoc, au fost hărăzite pentru astăzi la Predeal.

CONCURSURILE DE AZI INCHID PRIMA ETAPA A SKIULUI ROMANESC

Intâlnirea săritorilor de astăzi are o deosebită semnificaţie.

Cu concursul de astăzi, skiul românesc închide prima sa perioadă de activitate în regiunile sub alpine.

Primăvara care se apropie, va schimba de acum încolo teatrul skiului în localităţile cu caracter alpin.

Lunilor Martie şi Aprilie le sunt rezervate absolut numai concursuri în aceste regiuni, unde zăpada va scăpa de ochiul cald al soarelui primăvăratec

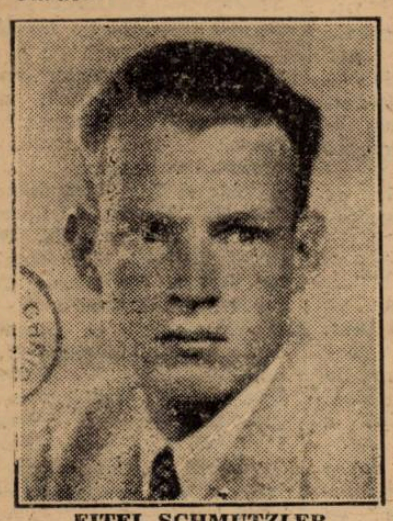

EITEL SCHMUTZLER

Pe crestele muntilor la 2000 m. altitudine, în aceste luni, skiul se poate face în toată libertatea.

CONCURSURILE SE VOR DISPUTA PE TRAMBULINA O. N. T.

Printre puţinele centre de ski dela noi cari sunt înzestrate cu trambuline pentru sărituri, de anul trecut se înnumără si Predealul.

Datorită exclusiv O. N. T. s'a realizat la Predeal una dintre cele mai bune trambuline din ţară după cea dela Bolnoc care poate oricând fi la înălţimea celor din străinătate

Realizarea O. N. T. a venit într'un moment cum nu se poate mai potrivit.

Sunt prea puţine construcţiuni de acest fel la noi, iar necesităţile impun îndesirea lor

Am avut prilejul de a constata la ultimele concursuri internationale că printre skieurii români se ascund reale talente la sărituri : fiind supuse unui antrenament metodic, pe o trambulină perfectă ca tehnică vom putea scoate în cel mai scurt timp săritori cât se poate de buni.

Numai astfel este posibil un progres în clasa săritorilor români.

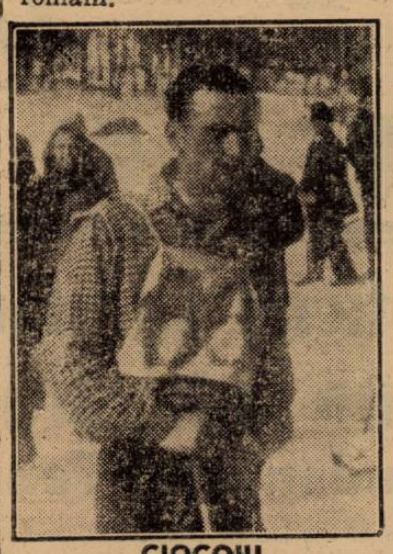

CIOCOIU

Concursurile de astăzi, vor fi şi o verificare a randamentului pe care îl poate da trambulina O. N. T-ului cu ultimele amenajări ce i s'au adus.

LA PREDEAL, TOTUL ESTE PUS LA PUNCT

F. R. S., imediat după concursurile internaţionale, profitând de faptul că zăpada face posibile concursurile de ski, a hotărît ca în disputarea concursurilor internaţionale să nu mai intervină nicio amânare.

O echipă de soldaţi, puşi la dispoziţia organizatorilor prin bunăvoinţa d-lui colonel Grigoriu comandantul batalionului IV Vânători de Munte, lucrează de o săptămână la inaugurarea trambulinei, pentru ca astăzi ea să fie gata pentru concurs

Lucrările s'au desfăşurat sub directa observare a unui membru din biroul federal al F. R. S., o dovadă în plus că trambulina se va găsi în condiţiuni optime.

SE ANUNŢA DISPUTE APRIGE

Dubla competiţie de azi, sărituri speciale şi sărituri combinate cu fond, întrevede mari dispute.

Poate niciodată concursurile de sărituri în cadrul campionatelor României, nu au fost atât de aprige ca cele de astăzi.

Iar părerea noastră este motivată de simplul fopt că anul acesta au apărut pe firmament figuri, nu noi, dar promiţătoare, cari anul trecut nu au lăsat decât o impresie optimistă, însă pentru un viitor mai lung.

Proba săriturilor speciale va ocaziona un duel aprig, iar cât priveşte cea de combinat nu se anunţă mai prejos.

CIOCOIU, COVACS IOSIF, SCHMUTZLER ŞI DRESSNAUDT IŞI VOR DISPUTA INTAETATEA

La sărituri speciale din lista de înscrieri se impun aceşti patru săritori, toţi într'o perfectă formă şi condiţie fizică.

Fiecare dintre ei vor concura cu pretenţiuni sensibil egale şi încercând să dăm un pronostic în favoarea unuia din concurenţi, ar fi poate prea hazardat.

Ciocoiu este acelaş concurent serios şi periculos de întotdeauna, iar Covacs Iosif vine cu aceleaşi atribute.

Dar nu trebuie trecut cu vederea braşoveanul Schmutzler, care după cum se ştie în cursul lunei trecute a avut onoarea, alături de juniorul Hausleitner, de a ne reprezenta culorile la marele concurs internaţional de sărituri dela Klagenfurth şi unde a făcut o figură destul de onorabilă.

Pe lângă acest fapt care îl armează cu experienţa unui concurs internaţional, Schmutzle a reuşit să-şi însuşească dela Klagenfurth, urmărind un antrenament special de sărituri sub observarea pedagogică a unui competent maestru de sărituri, noi lucruri în această dificilă probă.

Concursurile internaţionale l-au arătat că acest curs i-a ameliorat în bună parte defectele şi i-au întregit cunoştinţele. Cu alte cuvinte, Schmutzler este un concuret care aduce cu sine atout-uri de câştigător.

GYRY COVACSY, VIRTUAL CAMPION NAŢIONAL DE COMBINAT

Cele două probe, cea de coborâre cât şi cea de sărituri din cadrul aceloraşi concursuri internaţionale, au avut darul să ni-l arate pe simpaticul braşovean Gyury Covacsy dela Soc. Turistică în forma lui cea mai bună.

Astăzi nu-i poate scăpa din mână câştigul campionatului României de combinat pe anul 1939, astfel că el poate

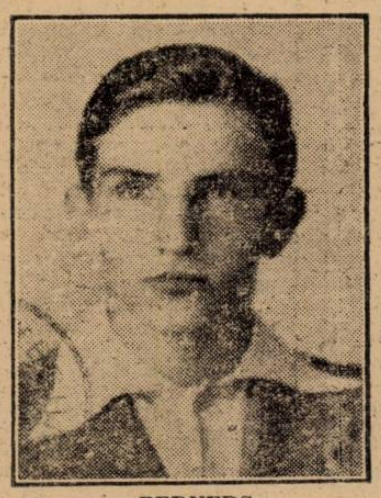

BEDNERS

fi considerat ca virtual campion.

In apărarea cauzei sale aduce locul secund pe care şi l-a adjudecat la campionatul de fond si care-i augmentează cum nu se poate mai bine punctajul combinatului.

N'ar fi exclus apoi ca să încurce socotelile şi la proba de sărituri speciale.

Gyury poate rezerva oricând surprize.

O PROBA DISPUTATA

Este vorba de proba rezervată „mânjilor".

Săritorii juniori sunt, anul acesta cel puţin, într'un vădit progres.

Câteva nume ca Hausleitner, Zeidners, Bedners, Morres, Pană, etc.. au ocupat de multe ori locurile prime în cele câteva concursuri de sărituri pe cluburi

Pentru Hausleitner, în deosebi, concursul de azi va fi marea lui piatră de încercare. Cum am mai avut prilejul să scrim, braşoveanul este un mare talent. Este încă tânăr si are destul timp înainte de învătat. Atunci când a fost ales ca reprezentant al culorilor noastre pentru concursurile dela Klagenfurth. F. R. S. a avut în vedere tocmai acest lucru

Pe de o parte a vrut ca să-l încurajeze, iar pe de alta contactul lui cu clasa săritorilor din Apus să-i fie de fo-

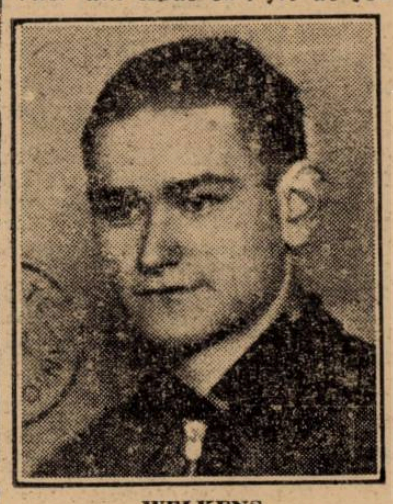

WELKENS

los. Ca şi Schmutzler a urmat acelaş curs de antrenament, unde a lăsat o deosebită impresie.

In proba rezervată juniorilor Hausleitner va avea adversari pe Bedners, Zeidners şi Welkens.

Este o probă în care întâietatea se dispută numai între braşoveni.

INAUGURAREA SKI-LIFTULUI

Concomitent cu acest concurs, se va desfăşura şi ceremonia inaugurării ski-liftului de pe Veştea, proprietatea clubului „Amicii Predealului". Ski-liftul dela Predeal este prima construcţie de acest gen, realizată la noi şi care vine tocmai la momentul oportun pentru împlinirea unui mare gol în propaganda turistică din România.

Realizat prin aportul material adus de d. ing. Gigurtu, un mare admirator al skiului, „Amicii Predealului" se poate mândri cu această construcţiune tehnică.

Este un început modest, dar promiţător pentru occidentalizarea skiului la noi.

PROGRAMUL CONCURSULUI

Programul serbării de mâine se va desfăşura în felul următor :

Ora 9.30. Inaugurarea skiliftului.

Serviciul religios.

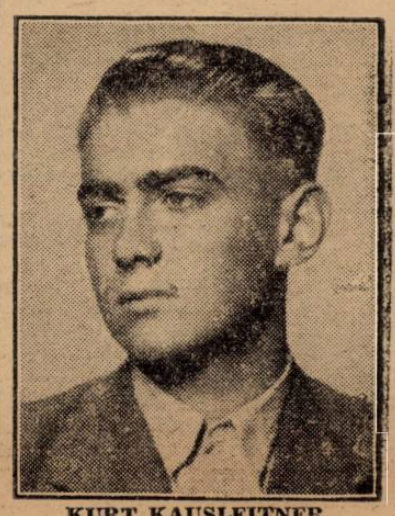

KURT KAUSLEITNER

Cuvântarea Preşedintelui Amicii Predealului.

Cuvântarea Primarului Predealului.

Concursul de slalom pentru copii.

Campionatul naţional de sărituri.

Impărţirea premiilor.

De pe ghiaţă

MATCHUL inter-orase Viena-Berlin, a revenit vienezilor cu severul scor de 5—1 (3—0, 0—1, 2—0). Goalurile învingătorilor au fost marcate de Nowak (2), Kirchberger, Csöngei şi Faistritzer, iar onoarea berlinezilor a fost salvată de Rudi Ball.

*

Echipa Ceho-Slovaciei a plecat la Basel fără Maleček, care a fost rănit la mână cu ocazia turneului dela Berlin. In locul lui va juca Cetkowski.

*

TRAIL SMOKE EATERS şi-a terminat turneul pe continent şi a plecat în Anglia, unde Marţi joacă împotriva echipei naţionale engleze. Matchul se va disputa pe arena Harringay. Gazdele vor prezenta următoarea formaţie :

Foster-Dailley, Vyman-Wilson, Stinchacombe, Archer-Sinclair, Kelly, Forgie-Halford.

Această formaţie este cu mult mai puternică decât aceia care a reprezentat Anglia la campionatele mondiale şi presa londoneză anticipează primul eşec... al canadienilor..

Din lumea skiului

Azi se va desfăşura la Postăvaru, concursul de coborîre organizat de către clubul Encian din Braşov.

*

Un program excepţional va avea skiul românesc de Paşti.

La Bâlea clubul de ski din Sibiu va organiza un slalom gigantic iar pe valea Cerbului se va desfăşura anuala Cupă a Bucegilor cea mai lungă cursă de coborîre din ţară.

Pagina Boxului

Astă seară la A. C. T.

O mare reuniune amatoare

sub patronajul d-lui ministru Gabriel Marinescu

Pe program Moţi Spacow-Jan Marinescu

Astă seară la ora 9 în sala A. C. T. din str. Luterană se va desfăşura o interesantă reuniune amatoare de box cu concursul celor mai buni elevi din sălile C.F.R.—B.T., Turda, Luceafărul, Tirul, F. C. Rapid, Jiul, Mielu Doculescu, Victoria, şi Jean Constantinescu.

Pentru a da o ampioare deosebită acestei reuniuni, promotorii au solicitat d-lui ministru Gabriel Marinescu, un mare sprijinitor al sportului în general, să acorde patronajul reuniunei, propunere primită cu multă plăcere, astfel că manifestaţia de astăseară va avea o importanţă care iese din comun.

Boxerii, elemente valoroase, îşi vor disputa şansele până la ultima picătură de energie, fapt care va prilejui iubitorilor acestui sport o seară cu adevărat excepţională.

Pe lângă cele 12 întâlniri palpitante, foşti campioni ai României la toate categoriile: Moţi Spacow şi Jean Marinescu vor apărea într'un match de antrenament pe distanţa de 5 reprize a 3 minute.

Programul aşa cum a fost întocmit promite să înregistreze un adevărat succes, merit care într'o mare măsură revine şi gruvării A. C. T. una din cele mai serioase asociaţiuni polisportive din Capitală.

Întâlnirile se vor desfăşura în ordinea următoare:

Constantin Stica (F. C. Rapid)—Florea Tucă (Tirul).

Titu Stoian (Mielu Doculescu)—Romulus Voinescu (C. F. R.—B.T.).

Petre Toma (Mielu Doculescu) — Cristache Teodorescu (Tirul).

Gheorghe Bidrinski (C. F. R.—B.T.) — Florea Mihăilescu (Victoria).

Constantin Tutoianu (Turda) —Manole Alexandru (Victoria).

Gheorghe Petrescu (C.F.R. — B.T.)—Gheorghe Glomnicu (Tirul).

Ludovic Sangheorghe (J. C.)—Andrei Valentino (Tirul).

Grigore Matei (Tirul)—Gheorghe Georgescu (J. C.).

Petre Pop (Jiul)—Petre Tofan (Turda).

Gheorghe Georgescu (Tirul)—Niculae Ionescu (Luceafărul).

MATCH EXIBIŢIE

Moţi Spakow-Jean Marinescu.

OFICIALII

La reuniunea de mai sus F. R. Box a delegat următorii oficiali:

Delegat general F. R. Box, d. Constantin Ionescu.

Jurîu. d-nii: C. Zahirnic, C. Leoveanu, C. Ionescu, Benone Petrescu, Al. Popescu-Herasca.

Cronometrori, d-nii: C. Ionescu, lt. Iov Rădulescu, N. Georgescu.

Medici, d-nii: dr. Popescu-Herasca, dr. Erena.

Brouillard şi Tenet s'au întâlnit în . . .

birourile lui Jeff Dickson

Conform celor publicate de noi la timp, promotorul franco-american Jeff Dickson a reuşit să angajeze, pentru data de 17 Martie, un match de o importanţă puţin obişnuită. Americanul Lou Brouillard, fostul adversar al lui Marcel Thil, urmează să înfrunte la data de mai sus, pe francezul Tenet, campionul Europei la categoria mijlocie.

Viitorii adversari s'au întâlnit zilele trecute, în birourile promotorului franco-american unde şi-au strâns mâna ca doi adevăraţi sportivi.

Prima întâlnire dintre cei doi protagonişti ai categoriei mijlocii s'a bucurat de fastul cuvenit unor asemenea evenimente şi Jeff Dickson care se pricepe, de minune, să-şi aranjeze afacerile, a avut grijă să imortalizeze momentul, pe mai multe plăci fotografice.

Reclama matchului nu va scăpa ocazia de a se baza pe aceste clişee în cari cei doi protagonişti pot fi comparaţi cu doi paşnici cetăţeni.

Break... Stop... Out...

KAREL SYS BOLNAV...

In vedeta unei reuniuni desfăşurată la Bruxelles, Karel Sys urma să înfrunte pe campionul francez Motte. Primul fiind însă bolnav, secundul a întâlnit pe Verbeeren. Mai puternic şi mai bine pregătit, francezul a repurtat o indiscutabilă victorie la puncte.

In cursul aceleiaşi reuniuni, Cebula a fost descalificat în repriza secundă din faţa lui Zanetti, pentru simulare de k. o. şi Robbe a învins prin k. o. în prima repriză, pe Salinski.

KID JANAS RANIT

Serios rănit la arcadă, în cursul matchului său cu Diouf, Kid Janas nu va putea boxa astă-seară, în Anglia, cu Mac Guire. In schimb el va înfrunta la 4 sau 17 Aprilie, la Roterdam, pe Bep van Klaveren.

Contractul matchului Cerdan-Wouters a fost semnat

Întâlnirea se va ţine la Bruxelles

Promotorii belgieni au isbutit să pună pe picioare matchul dintre francezul Cerdan, recentul învingător al lui Turiello şi belgianul Felix Wouters, considerat drept cel mai bun semi-mijlociu din Europa.

Tratativele pentru perfectarea acestui match au durat mult timp. Se prevedea că partida va sfârşi prin a fi angajată dar puţini erau cei cari prevedeau o atât de rapidă cădere de acord.

Şi totuşi, acest lucru s'a întâmplat. Matchul Cerdan-Wouters a fost angajat şi el se va disputa în ziua de 22 Martie în arena Palais des Sports din Bruxelles.

Cazul Lazek-Neusel

România a fost părtaşe

la o jurisprudenţă de mare valoare

Clasa boxeurilor noştri precum şi victoriile lor oficiale sau amicale asupra vedetelor cu renume de răsunet continental, dacă nu mondial, a făcut pe pontifii boxului occidental să-şi oprească mai îndelung atenţiunea asupra mişcării pugilistice româneşti.

Şi au observat atunci că odată cu victoriile unui Toma Aurel, Milică Teodorescu, Lucian şi Gh. Popescu, Ilie Petrescu sau Dumitru Panaitescu, boxul românesc oferă atenţiei generale o întreagă falangă de boxeuri amatori de prima mână, care îndreptăţesc cele mai frumoase speranţe.

Au mai observat că la noi, în ciuda unor imprejurări vitrege, există o mişcare pugilistică serioasă, la înălţimea şi de valoarea celor mai pretenţioase centre.

O DISTINCŢIE

Pe temeiul celor de mai sus, boxul românesc a primit trecut o primă distincţie.

Anume România — cinste deosebită ! — a fost admisă în comitetul de urgenţă I. B. U., cu vot deliberativ.

In această calitate, reprezentantul României a avut de judecat — prin corespondenţă telegrafică — o sumedenie de probleme mai ales în legătură cu competiţiunile pentru campionatele europene şi s'a achitat cum nu se poate mai bine.

UN CAZ INTERESANT

Prima problemă serioasă şi încurcată, la judecarea căreia a luat parte şi România, a fost aceea ridicată de matchul pentru campionatul european, dintre germanii Neusel şi Lazek.

Din motive de forţă majoră, acest match nu s'a putut disputa în ziua fixată.

In consecinţă, federaţia germană de box a îndreptat o cerere la comitetul de urgenţă al I. B. U., prin care solicita amânarea matchului cu 24 ore.

Cazul era, desigur, interesant, mai ales că se prezenta fără precedent.

COMITETUL DE URGENŢA AVIZEAZA

Membrii comitetului de urgenţă, din care fac parte reprezentanţii Italiei, Belgiei, Germaniei, României, Olandei şi Elveţiei, au fost consultaţi telegrafic.

Cum era de aşteptat, germanii s'au abţinut; pe de altă parte Italia şi Belgia n'au răspuns.

In schimb reprezentanţii României, Olandei şi Elveţiei au aprobat cererea Germaniei, astfel că matchul Lazek—Neusel s'a disputat cu 24 ore mai târziu decât fusese fixat iniţial.

ŞI O JURISPRUDENŢA

Tot cu această ocazie, comitetul de urgenţă compus din reprezentanţii celor trei ţări de mai sus, a hotărît că o asemenea cerere nu va mai fi admisă pe viitor.

Cu alte cuvinte, dacă din motive binecuvântate — de forţă majoră — un match oficial pentru un titlu european nu se poate consuma la data fixată, competiţia se anulează, rămânând ca I. B. U. să deschidă una nouă.

Decizia este, desigur, interesantă, dar se pretează la tot felul de discuţii.

Pentru o lămurire definitivă, vom reveni în curând.

Astă seară

O reuniune de amatori

la Târgovişte

Tot astăseară la ora 9 gruparea „Luceafărul" organizează la Târgovişte o interesantă reuniune amatoare, cu care ocazie vor încrucişa mânuşile câteva valori ale ringului nostru.

Vor intra în luptă următorii : Gino del Fabro „invincibilul", boxeurul care n'a gustat încă mâhnirea unei înfrângeri deşi a susţinut dispute în compania unor elemente de necontestată valoare. Puiu Obăgilă, un talentat pugilist, care a făcut o frumoasă figură în recentele campionate naţionale, D. Zamfirescu, Mişu Petrescu, Pericle Ionescu şi alţii cari vor entuziasma asistenţa prin claritatea boxului întrebuinţat.

La sfârşit, excelentul „cocos" profesionist Sandu Ion, care a repurtat frumoase succese în străinătate, va face o demonstraţie de box în compania lui Gh. Tătărescu, un elev de viitor al sălii „Central".

Dacă programul se menţine neschimbat, prevedem un real succes moral şi material, menite să compenseze eforturile făcute de organizatori pentru a da publicului târgovişte an ocazia să vizioneze un program aşa cum numai în Capitală se poate vedea.

In întregime disputele se vor desfăşura în ordinea următoare :

AMATORI

Puiu Obăgilă (Târg.)—D. Costache (Sp. Studenţesc).

Petre Popescu (Târg.)—Gino del Fabro (Central).

D. Zamfirescu (Central)—S. Pestrini (Luceafărul).

M. Petrescu (Central) — Gh. Pandeli (Luceafărul).

Pericle Ionescu (Central)—Gh. Albescu (Central).

Ionaţ Fabian (Luceaf.)—A. Câlcic (Sp. Studenţesc).

Dan Leca (Central) — Ion Stan (J. C.).

MATCH DE ANTRENAMENT

Sandu Ion—Gh. Tătărescu.

P. S. — Toţi boxeurii programaţi la reuniunea de mai sus, sunt convocaţi pentru astăzi la ora 8 dim., în b-dul Basarab nr. 171, lângă cinematograful Lia.

Petre Ionescu contra Petre Pop

Excelentul amator de categorie semi-grea Petre Ionescu, învingătorul fostului campion Petre Tofan, provoacă pe această cale pe proaspătul deţinător al titlului României de aceiaşi categorie Petre Pop. Tot odată ne roagă să menţionăm că acceptă întâlnirea în orice condiţiuni ar pretinde adversarul. „Mă găsesc în formă excelentă şi victoria nu cred să-mi scape" ne-a declarat P. Ionescu.

Campionul României
va înfrunta în primul tur al Cupei Europei Centrale prima echipă a Italiei
- Competiția - în care va participa 8 echipe - va începe la 18 Iunie și se va termina la 23 Iulie. Programul primului tur

Zürich, 4 (prin telefon). — Astăzi s'a întrunit în adunare generală comitetul plenar al Cupei Europei Centrale, la care au participat delegații celor cinci țări: Cehoslovacia, Ungaria, Italia, România și Iugoslavia.

După ce s'a citit raportul asupra desfășurării ediției de anul trecut a competiției, după ce s'a dat descărcare și s'a aprobat noul statut și regulament, adunarea a trecut la organizarea competiției pe anul în curs.

DEFINITV: 8 ECHIPE PARTICIPANTE

Luând în discuție formula, adunarea a decis ca să se menție decizia luată la București și anume, de a se reduce numărul echipelor participante la 8: câte două din țările fondatoare: Ungaria, Italia și Cehoslovacia și câte una din România și Iugoslavia.

S'A ALCATUIT PROGRAMUL EDIȚIEI 1939

Stabilindu-se formula, comitetul a procedat apoi la alcătuirea programului primului tur în modul următor:

Ungaria II — Cehoslovacia I.
Italia II—Ungaria I.
România—Italia I.
Cehoslovacia II — Iugoslavia.

C. E. C. VA INCEPE LA 18 IUNIE

In ce privește datele, competiția va începe la 18 Iunie, returul urmând să se desfășoare la 25 Iunie.

Pentru rejucări s'au fixat datele de 28 și 29 Iulie.

Etapa doua (semifinalele) se va desfășura la 2 și 9 Iulie, (rejucările la 12 și 13 Iulie) iar finalele la 16 și 23 Iulie (rejucarea la 26 Iulie).

Arsenal din nou învingător în campionatul Angliei

Londra, 4. — In acelaș timp cu sferturile de finală ale Cupei Angliei, s'au disputat și cinci matchuri de campionat.

Arsenal a câștigat din nou și a „săltat" dela locul 9 la locul 7.

Birmingham a pierdut din nou și încă la scor, astfel că deocamdată nu are nici o speranță să scape din coadă.

REZULTATELE:

Arsenal — Bolton Wanderers 3:1.

Aston Villa — Birmingham 5:1.

Brentford — Charlton Athletic 1:0.

Liverpool — Leicester City 1:1.

Sunderland — Manchester United 5:2.

CAMPIONATUL SCOȚIEI

Glasgow, 4. — Următoarele matchuri de football s'au disputat azi în campionatul scoțian:

Albion — Hamilton 5:0.
Falkirk — Arbroath 2:1.
Hearts — Queens Park 8:3.
Ayr United — Partick Thistle 3:2.
Rangers — Raith Rovers 2:0.

Campionatul internațional de ski dela Holmenkol

OSLO, 4. — Astăzi de dimineață a început tradiționalul concurs de ski dela Holmenkol, la care participă cei mai buni skieuri din Europa, mai ales din țările nordice.

Prima probă, ce s'a disputat azi, a fost *Cursa de 18 km.* care s'a soldat cu următoarele rezultate:

1. Trygve Brodahl (Norv.) 1 oră 19' 29".

2. Eino Olkinuora (Finl.) 1 oră 11 min. 11 secunde; 3. Juhos Kurikkala (Finl.) 1 oră 11 min. 24 secunde; 4. Martin Matsbo (Sued.) 1 oră 11 min. 38 secunde: 5. Sven Hedin (Sued.) 1 oră 11 min. 38 secunde; 6. Lars Bergendahl (Norv.) 1 oră 12 min. 01 secunde; 7. Olaf Hofsbekkeh (Norv.) 1 oră 12 min. 06 secunde; 8. F. Kinnunen (Finl.) 1 oră 13 min. 23 secunde; 9. W. Vorsell (Finl.) 1 oră 13 min. 23 secunde; 10. Magnar Fosseide (Norv.) 1 oră 13 min. 24 secunde.

Clasamentul concurenților, cari s'au înscris la proba combinată (18 km. fond și sărituri) este următorul:

1. Hofsbakken (Norv.) 1 oră 12 min. 06 secunde.

2. M. Fosseide (Norv.) 1 oră 13 min. 24 secunde; 3. O. Odden (Norv.) 1 oră 13 min. 31 secunde; 4. J. Westberg (Sued.) 1 oră 13 min. 49 secunde; 5. G. Hermansen (Norv.) 1 oră 14 min. 13 secunde; 6. O. Dufseth (Norv.) 1 oră 14 min. 19 secunde; 7. Th. Skinnarland (Norv.) 1 oră 15 min. 12 secunde; 8. S. Roeen (Norv.) 1 oră 15 min. 42 secunde; 9. Sv. Brodahl (Norv.) 1 oră 16 min. 16 secunde; 10. Oevergard (Norv.) 1 oră 16 min. 25 secunde; 11. O. Norman Bakken (Norv.) 1 oră 16 min 46 secunde; 12. Gustl Berauer (Germ.) 1 oră 17 min. 03 secunde.

Ultimul a fost campion mondial la această probă combinată, la concursul internațional dela Zakopanje.

Clasamentul Diviziei A

1.	Venus	12	8	4	0	32:10=20	(4)
2.	Ripensia	12	6	3	3	31:23=15	(9)
3.	Carpați	12	5	4	3	18:16=14	(10)
4.	Juventus	12	6	0	6	24:20=12	(12)
5.	Sp. Stud.	12	5	2	5	19:21=12	(12)
6.	Victoria	12	6	0	6	23:18=12	(12)
7.	Rapid	12	4	4	4	18:14=12	(12)
8.	AMEFA	12	5	2	5	25:27=12	(12)
9.	Chinezul	12	3	4	5	28:30=10	(14)
10.	Tric. C. F. P. V.	12	4	1	7	12:25= 9	(15)
11.	Gloria	12	2	4	6	13:28= 8	(16)
12.	U. D. R.	12	2	4	6	7:18= 8	(16)

Cu U. D. R. la Amiciția

„Dacă echipa va face partida de acum 2 săptămâni, nu putem pierde"
...a declarat eri Kertesz

U. D. R.

Echipa în cea mai impresionantă legendă. Aceea a unei formații excesiv de dure.

I-am văzut pe jucători ieri seară, la masă, la Amiciția (ce nume simbolic, nu?).

Niște băețandri, în majoritate subțiri. Unii, debili chiar.

Chiar celebrii fundași Fodor și Alașiu nu sunt deloc masivi.

FODOR

O masă liniștită, cu sirop și apă minerală. Regimul obicinuit al fetelor din veacul trecut și al footballiștilor moderni.

Subiect de conversație: olimpiada. Inainte de a veni la masă, jucătorii au văzut filmul dela Aro.

Un entuziasm liniștit, cu notă de provincie depărtată.

Impresie generală: sunt niște băeți foarte cumsecade.

ECHIPA OBICINUITA

In capul mesei stă Kertesz. Un om masiv, cu aspect de luptător în retragere.

— „Ce echipă aliniați mâine?"

„Echipa obicinuită: Fülop, Fodor, Alașu, Popa, Csipay, Lakatos, Micu, Păcuraru, Zsizsik, Neagrău, Koenig.

„Și cea mai bună?

„Firește. Este echipa noastră standard".

TOATA LUMEA E LA FEL. NICIO TACTICA SPECIALA

„Cel mai bun compartiment?".

„Nici unul. Toți jucătorii noștri sunt la fel. Noi nu avem vedete. Dar cred totuși că apărarea este mai în formă".

Aveți vreo tactică specială pentru matchul cu Juventus?

SANSELE ECHIPEI

„Nici una. Da, nici una. Echipa se va acomoda cu jocul Juventusului și vom juca tot timpul cavalerește. Oricum va juca Juventus, noi nu vom ripposta decât jucând fair".

„Ce șanse credeți că are echipa, după matchul făcut la Cluj?"

„La Cluj am jucat foarte slab. Și nu-i adevărat că am jucat dur. Din contră.

Dacă vom juca și mâine cum am jucat la Cluj, nu putem avea nici o șansă.

Dacă echipa va face partida de acum două săptămâni, nu putem pierde.

Contra Vulturilor, echipa a jucat excepțional de bine. Este cauza care mă face să cred că partida dela Cluj a fost un simplu accident și să sper că mâine va juca iar bine".

Cum se vede totul a decurs în liniște. Toată lumea era mai mult sau mai puțin optimistă. Râdeau toți, cu toți dinții.

Incredere? Poate. In orice caz și oarecare jenă.

Știți, care era menu-ul? Friptură la grătar cu cartofi prăjiți și desert.

Nu-i atât de bine să fii jucător de football. Nu?

Gheorghe Popescu boxează astăzi la Paris
Gheorghe Gherase este programat pentru Marți

Compatriotul nostru Gheorghe Popescu, campion național la categoria pană, figurează pe programul ce se va desfășura astăzi în matineul ce se va ține în sala Central din Paris.

Plecat acum câteva luni în Franța, compatriotul nostru nu a fost prea norocos. După ce a trebuit să se resemneze cu diferite amânări de matchuri, Gheorghe Popescu și-a făcut o reintrare soldată cu o neașteptată înfrângere. A cedat prin abandonare lui Signorino, un boxeur de care nu am auzit prea des vorbindu-se. După aceia a fost din nou programat dar, ghinion, matchurile au fost anulate.

Astăzi, Gheorghe Popescu se găsește pe programul unei noui reuniuni. Nu va fi oare contramandat și acest match?

KID MICHEL

Adversarul de astăzi al compatriotului nostru a fost desemnat în persoana francezului Kid Michel, un ușor cu bune state de serviciu. In tovărășia acestui boxeur, Gheorghe Popescu urmează să se întâlnească, pe distanță de 10 reprize a 2 minute, în vedeta reuniunei.

Kid Michel nu va fi un adversar comod pentru campionul nostru. Totuși, în forma lui cea mai bună, Gheorghe Popescu ar trebui să tranșeze conturile în favoarea sa. Cum însă cu prilejul reintrărei, reprezentantul nostru a fost departe de a străluci, o victorie a lui Kid Michel nu este exclusă.

GHEORGHE GHERASE — RENAUD

Marți seara, tot în sala Central, va reapare un alt compatriot al nostru. Este vorba de Gheorghe Gherase care, în ultimul timp, a reușit o serie de onorabile performanțe. Profesorul Leclerc îl menține în bună formă și are multă încredere în posibilitățile lui. Gherase va căuta să fie la înălțimea speranțelor ce se pun în el și va încerca Marți seara să adauge încă o verigă la lanțul său de victorii.

In matchul de Marți seara, Gheorghe Gherase va întâlni pe francezul Renaud care a avut și altă dată ocazia să facă cunoștința pumnilor românești și ciocnirea nu i-a fost favorabilă. Milică Teodorescu este primul învingător al lui Renaud. Gheorghe Gherase va încerca să demonstreze francezului că deținătorul titlului național mijlociu nu este singurul român care îl poate învinge.

Editura Societății Anonime „Universul", București, — România

o „ASOCIAȚIUNEA" SIBIIU

Taxa poștală plătită în numerar conform aprobării dir. g-rale p. t. t. nr. 70.346/938

2 LEI

UNIVERSUL

16 PAGINI

65-1939

Redacția și Administrația: Palatul „UNIVERSUL", str. Brezoianu 23—25. Telefon: Centrala: 3.30.10; Redacția: 4.21.81. Redactor responsabil EUGEN DUMITRESCU

Proprietar: „Universul" S. A. Adm.-delegat STELIAN POPESCU Inscris sub No. 167, Trib. Ilfov

Nr. 65. — Anul II — BUCUREȘTI. — Marți 7 Martie 1939

ABONAMENTE: Pentru grupări sportive 1000 lei anual

3 luni LEI 150 6 luni LEI 270, 1 an LEI 500

Campionatul s'a terminat!

Etapa matchurilor echilibrate nu s'a desmințit. A fost etapa celor mai strânse scoruri : Un singur match, în care s'au marcat 3 goaluri și două victorii la două puncte diferență.

La București, programul cuplat s'a bucurat de un cadru splendid. Juventus a pierdut un punct prețios și U. D. R. a câștigat unul inutil : tot nu poate scăpa de retrogradare.

Venus a câștigat și are acum șeapte puncte avantaj. Ceia ce înseamnă că se poate considera ca terminată competiția campionatului național.

Incontestabil, rezultatul zilei l-a scos Gloria.

Ripensia a condus o repriză dar tinerețea arădenilor a câștigat un match, pe care nu se aștepta nimeni să-l câștige.

Sportul Studențesc a pierdut la limită.

La Baia Mare, A. M. E. F. A. a demonstrat iar că este o echipă masivă.

Cu 7 puncte avantaj mai poate fi întrecut Venus?

Performanța zilei a fost realizată de Gloria. AMEFA a ciupit un punct la Baia, iar Rapid le-a lăsat pe amândouă la Cluj. Sp. Studențesc și UDR au făcut o figură frumoasă

Linia de atac a lui F. C. Carpați trece printr'o criză gravă. Este la al doilea match, în care nu dă nici un goal.

In sfârșit, la Cluj, Rapid s'a poticnit definitiv.

Clasamentul? Icoana fidelă a competiției. Lupta se va da numai pentru a scăpa de retrogradare. Căci — oricât am fi de optimiști — campionatul s'a terminat pentru etajele superioare.

București : Venus-Tricolor CFPV 2-0 (1-0).
București : Juventus-UDR 2-2 (0-1).
Timișoara : Chinezul-Sp. Studențesc 2-1 (1-0).
Arad : Gloria-Ripensia 2-1 (0-1).
Cluj : Victoria-Rapid 3-1 (0-0).
Baia Mare : F. C. Carpați-Amefa 0-0.

HAUSLEIITNER

1. Venus	13	9	4	0	34:10	=	22 (4)
2. F. C. Carpați	13	5	5	3	18:16	=	15 (11)
3. Ripensia	13	6	3	4	32:25	=	15 (11)
4. Victoria	13	7	0	6	26:19	=	14 (12)
5. A. M. E. F. A.	13	5	3	5	25:27	=	13 (13)
6 Juventus	13	6	1	6	26:22	=	13 (13)
7. Sp. Studențesc	13	5	2	6	20:23	=	12 (14)
8. Rapid	13	4	4	5	19:17	=	12 (14)
9. Chinezul	13	4	4	5	30:31	=	12 (14)
10. Gloria	13	3	4	6	15:20	=	10 (16)
11. Tricolor C.F.P.V.	13	4	1	8	12:27	=	9 (17)
12. U. D. R.	13	2	5	6	9:20	=	9 (17)

GOAL-GETTERII ETAPEI

2 goaluri: König (UDR), Cociuban II (Vict.).

1 goal: Ene, Humis (Venus), Prassler, Oană (Juventus), Thierjung, Szillard (Chinezul), Marinescu (Sp. Studențesc), Marcu (Ripensia), Mercea, Codreanu (Gloria), Bogdan (Rapid).

In proprie poartă : Lengher (Rapid).

S'au marcat în total 16 goaluri, din care 9 învingătorii și rest învinșii. Două matchuri s'au terminat la egalitate.

IERI

Sportul românesc s'a manifestat intens la toate ramurile.

La Predeal
CIOCOIU, CLASAMENTUL și WELKENS
au devenit campioni naționali la ski.
(reportaj în pag. 13-a)

Proba de ciclo-cross s'a soldat cu
O VICTORIE NETĂ A LUI FEORDEANU
(reportaj în pag. 11-a)

În timp ce în crossul sectorului III Albastru
RADU IONIȚĂ S'A DUELAT CU TĂRTĂREANU
(reportaj în pag. 12-a)

Primul match oficial de rugby a oferit o curiozitate:
T. C. R. ȘI SP. STUDENȚESC AU TERMINAT PENTRU A TREIA OARĂ LA EGALITATE: 3—3
(reportaj în pag. 12-a)

Nici tirul n'a somat
GRANT A CÂȘTIGAT
al treilea match pentru „Scutul Municipiului București".
(reportaj în pag. 13-a)

Iar la volley
SP. STUDENȚESC și TELEFON CLUB
s'au calificat pentru finală.
(reportaj în pag. 10-a)

In sfârșit, în District echipele au luat
ULTIMUL GALOP
înainte de începerea campionatului.
(reportaj în pag. 2-a)

Finala dela Bassel a prilejuit o luptă acerbă

ELVEȚIA

a devenit campion european la hockey dispunând de Ceho-Slovacia cu 2-0 (0-0, 1-0, 1-0)

Cehii au fost lipsiți de serviciile asului lor, Malecek

ZURICH, 5 — Azi după amiază s'a disputat la Basel, în fața a 17.000(!) de spectatori, matchul de hockey pe ghiață dintre reprezentativele Elveției și Ceho-Slovaciei.

După cum se știe, întâlnirea s'a jucat pentru campionatul Europei, care nu a putut fi tranșat cu ocazia campionatelor mondiale din Februarie, căci cele două echipe au terminat la egalitate : 0—0.

In jocul de azi gazdele au fost tot timpul superioare, cu atât mai mult cu cât din echipa cehilor a lipsit cel mai bun jucător, Malecek.

După o repriză albă, în a doua perioadă, Elveția a deschis scorul prin veteranul Franz Geromini, care a plecat la contra atac și trecând prin toată echipa adversă a marcat. In ultima repriză elveției au marcat încă un goal prin jucătorul de rezervă Beat Rüedi

In urma acestei victorii, Elveția a devenit campioana Europei de hockey pe 1939.

Cele două echipe au prezentat următoarele formațiuni:

ELVEȚIA: Müller — F. Geromini, Badrutt — B. Torriani, H. Cattini P. Cattini, Ch. Kessler, Lohrer, H. Kessler (Rüedi).

CEHOSLOVACIA: Modry — Pacalt, Michalek — Trojak, Cisar, Pergl — Hurych, Drobny, Lousmin.

Arbitrii de joc au fost d-nii Erhart (Anglia) și Kreisel (Germania), iar arbitrii de goal francezii Lacarriere și de Wilde.

Duminică

începe returul Diviziei B

Iată programul primei etape :

SERIA ESTICA

Grupa de Sud

București: Macaby—Dacia Unirea.
București : Turda — Telefon Club.
București: Colțea—Unirea Tricolor.
Brăila: Fr. Română—Prahova.
Constanța: A.S.C.—A.C.F.R.

Grupa de Nord

Tighina: Traian—Sporting (restanță).

SERIA VESTICA

Grupa de Sud

Craiova: Rovine Gr.—Unirea M. V.
Simeria: C.F.R.—Craiovan
Lupeni: Minerul—Jiul.
Lugoj: Vulturii C.A.M.T.

Grupa de Nord

Sibiu: Universitatea—S.G.S.
Baia Mare: Tricolor—Crișana.
Oradea: Stăruința—Victoria.
Tg. Mureș: Mureșul—Olympia.

JUVENTUS — U. D. R. — O splendidă intervenție a portarului juvertist Enderffy, care respinge cu pumnul, în timp ce TDragomirescu este gata să intervină. Zsizsik privește cu nepăsare.

Football Football Football Football Football Football Football

Ultima Duminică a matchurilor amicale

Socec 0
Turda 0

Teren Turda Ora 11.
Arbitru: d. Jean Ionescu.
Echipele, *Socec:* Stanciu, Sitaru, Resser, Nicu, Dobeș, Hany, Stănescu, Conaș, Stănescu II, Barbu, Radu.
Turda: Ionescu Lăzărescu, Iliescu, Ionescu II. Nichita, Constantinescu, Păpurică, Jorca, Beldiman, Moldoveanu, Georgescu.
Cea mai mare surpriză a matchurilor amicale de eri a fost desigur excepționala comportare a Socec-ului în fața Turdei. Într'adevăr, practicând un joc entuziasmant Socec-ul nu numai că a reușit să rămână egal divizionarei Turda ci a fost la un pas de victorie și doar datorită ghinionului nu a câștigat acest match

A. G. E. R. 2
Metalosport 1

A. G. E. R.: Frenkel I., Bregher I., Șerban Al., Abramovici, Tănăsescu, Crețu, Cristoloveanu, Pall, Petrescu, Iordăchescu, Pepenaru
Metalosport: Ego Munteanu, Belitoreanu, Neacșu, De Vittor, Borbil, Constantinescu, Oprescu, Maior, Manoliu, Sauciuc, Niculescu.
După un șir de victorii, Metalosport a trebuit prima dată în primăvara aceasta să plece învins în partida susținută contra A.G.E.R.-ului care, cu câteva achiziții noui, a arătat un joc excelent.

A. S. C. A. M. 1
C. F. R. B. T. 1

A.S.C.A.M.: Lazăr D., Dima M., Suciu, Belu Andrei, Constantinescu, Matache, Stoian, Mitran, Stecoza, Rădulescu. Dumitrescu.
C.F.R. B.T.: Vasilescu, Popescu, Brătulescu, Barbu, Boblea, Nicolau, Leonida, Georgescu, Csifo, Corneliu, Tănăsescu.
După un joc anost și în care tot timpul a avut avantajul teritorial A.S.C.A.M., a terminat la egalitate o partidă pe care o putea câștiga la scor.
A arbitrat d. Ioachim Ioan.

Viforul Dacia 6
Generala 0

Puternica formație Viforul Dacia a luat eri un ultim galop în vederea reînceperii activității oficiale.
Ca și până în prezent Viforul-Dacia s'a prezentat într'o condiție excelentă care a surprins adversarul.
Intreaga echipă a practicat un joc clar și rapid.
In prima repriză gazdele au înscris două puncte, reușind să ridice scorul în cea secundă.
Generalei, deși a cedat atât de categoric, nu-i putem aduce nici o vină
Această grupare este abia în plină reorganizare și acum se întocmește o nouă echipă pentru a putea prezenta în campionat o formație care să facă figură onorabilă.
Despre joc nu avem de spus prea multe, căci Viforul Dacia a fost de departe superior.
Toate compartimentele au luptat cu același elan contribuind în aceiași măsură la realizarea victoriei.
Punctele au fost înscrise de Nicolau (2), Vulescu (2) și Filimon (2).
Echipele au aliniat următoarele formații:
VIFORUL DACIA: Pechtold (Orniac), Lupu, Sterian, Vane, Gh. Cociu, D. Cociu, (Jean), Filimon, Vulescu, Predescu, Nicolau, Gh. Rădulescu.
GENERALA: Bădău (Ionescu), Marinescu, Cotleanu, Vasile, Iconomu, Nicu, Teohari, Oprea, Cipian, Bojochi, Toma.
Cei mai buni jucători ai gazdelor au fost: Vulescu, Marcu, Nicolau, Filimon și Cociu D-tru.

S. T. B. 4
Victoria 0

Echipa tramvaiștilor continuă să se pregătească în vederea noului sezon oficial.
Eri și-au ales partener pe Victoria, o echipă demnă să dea o replică bună.
Deși gazdele au învins la scor, nu s'au prezentat atât de slab și au reușit în bună măsură să țină piept adversarului.
Rezultatul de 4—0 nu este exagerat și gazdele puteau învinge mai sever dacă înaintarea nu dribla prea mult.
VICTORIA: Bădulescu, Petre, Mircea, Iliescu, Nica, Pitulescu, Duceag, Andică, Ceaușu, Ștefan, Santa.
Cei mai buni jucători ai S. T. B.-ului au fost Ștefănescu, Igrișanu, Răsoi și Șeica.

Mociornița 4
A. C. S. A. 1

Pe arena A.C.S.A. s'a disputat eri matchul dintre Mociornița și A.C.S.A. Prima a învins cu scorul de 4—1 după ce la pauză conducea cu 2—0.
Echipa d-lui Ionel Mociornița a jucat foarte frumos, pregătindu-se pentru returul campionatului. Echipa comunalilor s'a apărat în fața divizionarilor și chiar a fost un adversar periculos, însă nu s'a putut ține în pasul rapid al Mociorniței. Prima parte a jocului a fost complet la discreția verzilor, cari au înscris două puncte prin Ionescu și Turc. La reluare, în echipa Mociorniței intră în centru Istvanfi și în locul lui Dinescu, Craftscenco, iar Ionel în linia de halfi. A.C.S.A. atacă insistent și părea că va reduce handicapul însă Fabian servit bine de Istvanfi înscrie al treilea punct pentru echipa sa. La un corner tras de Zane, Constantinescu, vrând să dea balonul afară, boxează puternic în plasă 3—1. Ionel Mociornița are apoi o ocazie sigură de marcat însă trage puternic afară. Scorul final este pecetluit de Istvanfi dintr'o combinație cu Ionel. Invingătorii au avut cei mai buni oameni în Dona, Căpușan și Mociornță. De la A.C.S.A. Schmelzer și Enache.
D-lui Aurel Crețu i s'au aliniat formațiile:
Mociornița: Constantinescu, Tirvilei, Căpușan, Tudor, (Silvestru), Țirvilei I, Dona, Fabian, Dinescu, (Craftscescu), Turc, (Istvanfi), Mociornița, Ionescu.
A.C.S.A.: Ionescu, Popescu, Costescu, Bădescu, Schmelzer, Iamandi, Zane, Enache, Andreescu, Melcioiu, Teodoru

S. E. T. 5
Pebe 0

Arena din șos. Ștefan cel Mare a găzduit eri dimineață partida amicală dintre S.E.T. și Pebe.
Deși păreau că echipele sunt de forțe apropiate și lupta va fi strânsă, lucrurile s'au petrecut cu totul altfel.
S.E.T. a aliniat o echipă omogenă în bună condiție fizică.
Pebe s'a prezentat slab și nu a putut fi la înălțimea adversarului.
In prima repriză „aviatorii" au înscris de trei ori ca să mărească scorul în cea secundă.
Eri am văzut pe S.E.T. în cea mai bună formă inspirându-ne multă încredere pentru noul sezon.
Pebe a pierdut din cauza ineficacității liniei de înaintare care a combinat prea mult și nu a schoutat atunci când a trebuit.
Cele cinci puncte au fost înscrise de Iuteș, Ionescu II, Boiangiu, Georgescu și Penciulescu.
Echipele au aruncat în luptă următoarele formații:
S.E.T.: Jianu; Constantinescu; Oprescu; Cosma, Ionescu, Cotoară, Iuteș, Ionescu II, Boiangiu, Georgescu, Boenescu, (Penciulescu).
PEBE: Marcu; Sarvaș, Ionescu; Berbecaru, Filipescu, Cocorand, Papastoian, Mitrofan, Popiceanu, Alexandru Iordăchescu.

A.G.E.R. 4
Metaloglobus 2

Echipa secundă a A. G. E. R.-ului a întâlnit eri pe Metaloglobus. Prima echipă a învins pe Metalosport cu 2—1, iar echipa secundă pe Metaloglobus cu 4-2. Electricienii au un lot de jucători cu cari pot alcătui două echipe excelente.
Forma arătată eri de A. G. E. R. ne inspiră multă încredere și acordăm acestora mari șanse în campionat

Standard 4
Griviţa 0

Teren: Stadion.
Ora: 11
Arbitru: d. H. Petrescu.
Formații: *Standard:* Merkz, Ambrosevici, Sortany, Săndulescu, Crețu, Ross, Tănase, Ianer, Davidescu, Gilitze, Costea
Griviţa: Gherghel, Polak, Barto, Covaci, Dumitrescu, Vlad, Horia, Pișpeky, Ghitea, Polak II, Szerenv.

Vergu 2
Iuta 2

Pe terenul Iuta s'a desfășurat una dintre cele mai spectaculoase întâlniri amicale. Vergu și Iuta după ce s'au întrecut timp de 90 minute au terminat la egalitate: 2—2.
Goalurile au fost marcate de: Tănase și Călinescu pentru Vergu și Vane și Gican (din penalty) pentru Iuta.
Echipele au prezentat următoarele formații:
VERGU: Ciucu, Carianopol II, Condeescu, Marinescu II, Notopol I, Rădulescu, Zaharia, Călinescu, Georgescu, Tănase, Stefănescu.
IUTA: Dodescu (Cristescu), Gican (Milică), Gogu, Decu (Ion), Iordan, Vajoaică, Vane, Szabo, Cimpoieru.

Olympia 3
Carmen 3

Pe terenul Ind. Iutei s'a disputat eri matchul amical dintre echipele de mai sus soldându-se cu rezultatul egal de 3—3 (2—0).
In prima repriză Olimpia și-a dominat adversarul și a reușit să marcheze 2 goaluri prin Stănescu și Crăciunescu. In repriza secundă Carmen revine și reușește chiar să egaleze prin Ionescu, Cristescu, Bavarezu. Tot pentru Olimpia a mai marcat și Stănescu.
D. Jean Muscan a condus bine următoarele echipe:
Olimpia: Cireașă, Georgescu E., Crăciunescu, Ionescu C., Ionescu G., Stănescu, Bărbulescu, Ionescu Tr., Căciulă, Nica, Spedă.
Carmen: Cristescu, Mihăilescu Ciwehnam, Bărbulescu, Teodorescu, Ionescu I., Satici, Stănescu, Cristescu, Petrescu, Paraschiv.

Adesgo 8
Vult. Carpaţilor 1

Eri s'a disputat pe terenul Macaby matchul dintre susnumitele echipe și care s'a soldat cu un scor dezastros pentru Vulturii Carpaților ai cărei echipieri, în matchul de eri, nu mai vulturi n'au fost.
Adesgo: Rothander, Cohn, Horowitz, Bauman I, Istrate, Gilber, Ivănescu, Vogel, Balasz, Barta și Bauman II.
Vulturii Carpaților: Mihăilescu, Toth, Consistenter, Teodorescu, Ionescu, Petrescu, Gheban, Craioveanu, Ghindă, Gârbea și Bârâianu.

Olympia 5
C. Românească 1

Teren: Iuta.
Ora: 9.
Arbitru: Păunescu.
Formațiile:
Olimpia: Stănescu II, Catană, Arsici, Georgescu, Capeț, Valică Crutescu, Ursuț, Taciuc, Cireașe.
C. Românească: Georgescu, Florică, Bădoiu, Negen, Rădulescu, Lacatos, Cristescu, Ioniță, I .Niculae, Cristian, Georgescu, (Gheorghiade).
Au marcat: Cornel (2), Valică (2), Crutescu, iar dela învinși: Gheorghiade.

Continuare in pagina 5-a

Tariful de publicitate al ziarului UNIVERSUL

(CATEGORIA IV)
LINIA CORP 5
Dela 10-1000 linii Lei 1
Dela 1000 linii în sus . . . . . „ 7,50
Anunțurile colectorilor de loterii „ 10
Bilanțuri, convocări, notificări etc. „ 30
Știri artistice, judiciare, școlare „ 15
Informațiuni comerciale minimum 5 linii „ 17,50
Informațiuni financiare minimum 5 linii „ 17,50
Informațiuni colectori de loterii . . . . . „ 20

SPECTACOLE

Teatre

OPERA: Voevodul țiganilor.
TEATRUL NAȚIONAL: Madame Sans Gêne.
TEATRUL STUDIO: Clownul.
TEATRUL COMEDIA: Visul unei nopți de iarnă.
TEATRUL REGINA MARIA: Kiki.
LIGA CULTURALA: Burghezul gentilom.
ALHAMBRA: Alhabravo!
TEATRUL MODERN: Cuibul (premieră).
TEATRUL LIBER: Zile senine.
TEATRUL MUNCA ȘI VOE BUNA: Ignatul.
ARO: Conflict.
CARLTON: Citadela, jurnal și completare și O călătorie prin Pădurea neagră.

Cinematografe

CAPITOL: Detectivul doamnei, jurnal și completare.
SCALA: Valsul nemuritor, jurnal Paramount și Insula Santorini.
SELECT: Fecioara rătăcită.
TRIANON: Familia judecătorului Hardy și jurnal Paramount.
A. R. P. A.: Zorro, operă complectă.
REGAL: „In zori de zi" și Jurnal și completare.
PALAS BULEVARD: Firul roșu, completare și Dela Madera la Cuba P. 2.
BIZANTIN: Katia, Polițistul învingător și artiști.
FEMINA: Stăpânul junglei seria II și Bremen.
ROXY: Menaj parizian. Jurnal și completare.
„ELYSEE": „Luna de miere la Paris" și jurnal Paramount.
FORUM: De aș fi rege și vis de tinerețe.
CORSO: Cei 4 spioni, jurnal și completare și Calul de mare.
AIDA: Alarma în noapte și Rapsodia diabolică.
AMERICAN: Vreau să mă mărit și Nopți în Alger.
ATENEUL TEI: S'a născut o stea și Demonul alb.
BARCELONA: Focul din Chicago, Charlie Chan la olimpiadă și artiști.
CARMEN: Femeia diabolică și Jockeul roșu.
COTROCENI: Senorita și Minciuna Ninei Petrovna.
DICHIU: Amanda și Cântecul dimineții.
DACIA: Trei camarazi și Vraja albă.
DIANA: O fetiță delicioasă, Blocada și artiști.
DOINA: Mormântul lui Ghinghis-han și Prințesa Patinajului.
EDISON: Cântecul dimineței și Sultanul din Rungay.
FLORIDA: Alaska (Demonul alb) și Răzbunarea mexicană.
FRANCLIN: Valea giganților și Tragedia unei generații.
GLORIA: Ramuncho, fiul păcatului și Suzana.
IZBANDA: Cei patru spioni și Femeia ideală.
ILEANA: Frou-frou și Oameni în fiare.
LIZEANU: O anumită femeie și Țiganii.
LIA: Manuella și Magda
LUCIFER: Satana în frac și 100 de băieți și o fată.
MARCONI: Nopți în Alger, Panică în univers, jurnal și artiști.
MARNA: Gibraltar, Testamentul misterios și artiști.
„MILANO": Suzana și Aventurile lui Robin-Hood.
MODEL: Tura, zeița junglei și Ingerul.
PARIS: Vis de tinerețe și Oameni și fiare.
NISSA: Nostalgie și Adevărul îndrăcit.
NERO: Haimanaua și Barnabbe.
NONI (fost Central): O fetiță delicioasă și Mi-am regăsit iubirea.
OMNIA: Rapsodia diabolică și Tom Sawyer (Haimanaua).
ODEON: Suez, Călărețiii veseli și Dela Damasc la Ierusalim P. 2.
PACHE: Senorita și Părinții de de azi.
PAX: Aventurierul, O crimă pe ring și completare.
RIALTO: Tu și eu și Femeia diabolică.
RAHOVA: Femei condamnate și Frivola d-ră Brent.
SPLENDID: Jurnalul unei împărătese și Femei condamnate.
REX: Călărețiii veseli și Suez.
TRIUMF: Flăcări la orizont și Șeicul.
TOMIS: Nopți în Alger și Panică în univers.
UNIC: Bătălia Aurului și Manuela.
VOLTA BUZEȘTI: Zvăpăiata, Cine a ucis pe Gail Preston? și revistă.
VOLGA: Femei în lanțuri și 5 milioane caută un moștenitor.
VENUS: Evadatul 320 și Floarea de ghiață.

Football Football Football Football

Sp. Studențesc a pierdut cu 2-1 (1-0) la Timișoara, în fața Chinezului,

dar, cu puțin noroc, putea reuși un draw Ghenea, cel mai bun jucător de pe teren

Timișoara, 5 (prin telefon dela corespondentul nostru). — *Intâlnirea divizionară dintre Chinezul și Sportul Studențesc s'a disputat pe arena Banatul în fața a 2500 de spectatori și s'a soldat — conform previziunilor generale — cu victoria echipei gazde, la scorul de 2—1, după ce la pauză conducea cu 1—0.*

JOCUL N'A CORESPUNS AȘTEPTĂRILOR

In general, jocul n'a corespuns, mai ales sub raport technic. S'a jucat slab și de vină sunt ambele echipe. Chinezul parcă a fost mai bun în controlul balonului, dar cu toate acestea n'a mulțumit.

OASPEȚII PUTEAU REUȘI UN DRAW...

Universitarii și ei au jucat slab. S'a remarcat în special că sunt lipsiți de condiție fizică.

Totuși, puteau scoate cel puțin un rezultat de egalitate, dacă — într'un moment când dominau cu autoritate — ar fi speculat ocaziile avute. Și au fost destul de multe și clare.

FORMAȚIILE ȘI ARBITRUL

D-lui Constantinescu (Cluj) i s'au aliniat următoarele formații :

CHINEZUL: Röss-Rök, Kohl-Wetzer III, Hoffmann, Lüszőn-co-Szillard, Cucula, Klimek, Bajusz, Thierjung.

SP. STUDENȚESC : Ghenea-Duce, Bădulescu-Constantinescu, Drăgan, Mitan-Schulder, Tache Dumitrescu, Marinescu, Mihăilescu, Ștefănescu.

UNIVERSITARII IN DIFICULTATE

Odată început, jocul se mută de pe un teren pe altul, punând în dificultate ambele apărări.

In min. 4, studenții au un corner pe care nu-l utilizează. In schimb, peste două minute, localnicii beneficiază ei de o lovitură de colț și numai intervenția lui Duce îi împiedică să deschidă scorul.

In min. 9, Ghenea — în mare formă — lămurește în ultimul moment o situație grea.

Nu trec decât 5 minute și poarta Sportului este din nou în pericol. Szillard execută bine un corner, se produce învălmășeală, dar mingea se strecoară în out.

In min. 15, Ghenea apără splendid.

CHINEZUL SCAPĂ UȘOR...

E rândul oaspeților să atace, deși linia lor de înaintare nu prea merge. Lipsa lui Gică Popescu se resimte. Totuși...

In min. 4 se produce un corner la poarta lui Röss, dar universitarii nu-l speculează.

Peste două minute, sportul inițiază un atac periculos. Insă, Marinescu trimite balonul cu capul de puțin peste bară.

Din nou universitarii se află în careul advers, unde scapă o ocazie bună : se produsese o învălmășeală și balonul a eșit în out.

1—0 PENTRU CHINEZUL

După ce Constantinescu — care trecuse inter, iar Tache ha'f — este prins în ofside (min. 31), Marinescu reia cu capul — de aproape — dar Röss sare și prinde (min. 40).

După trei minute, profitând de o neatenție a adversarilor direcți, Thierjung scapă și după un scurt demaraj, înscrie imparabil: 1-0.

*

LA RELUARE, 2—0...

După pauză, Chinezul apare cu Klimek extrem stânga și Thierjung centru.

Schimbarea aceasta are ca rezultat urcarea scorului la 2-0.

In min. 53, apărarea studenților ezită să atace și Szillard marchează cu tot plonjeonul lui Ghenea.

Gazdele se mențin ni ofensivă dând ocazie lui Ghenea să prindă frumos.

MARINESCU MARCHEAZĂ

La un atac anemic al oaspeților, Ștefănescu trage și mai anemic.

In min. 20, Sportul Studențesc obține un nou corner. Bate Schulder, dar balonul lovește colțul barei, reintră în teren și este degajat.

Iar n min. 24, se realizează al treilea goal. Mihăilescu pătrunde în forță, dar este foultat în careu de Kohl.

Marinescu execută penaltyul și marchează imparabil: 2—1.

SPORTUL DOMINĂ, DAR RATEAZĂ

In min. 28 se produc schimbări în echipa universitarilor : Duce trece centru înaintaș, Marinescu inter dreapta și Constantinescu fundaș.

Din acest moment, oaspeții domină, până la sfârșit, dar nu mai pot egala.

In min. 28, Klimek trage afară o lovitură liberă dela 10 fără o lovitură liberă dela 16 m., pentruca în min. 38 Duce să rateze un goal gata făcut.

Insă, toate eforturile universitarilor de a egala sunt inutile. N'au noroc și arbitrul fluieră sfârșitul.

D. Constantinescu-Cluj a arbitrat bine. Greșelile care le-a făcut se datoresc arbitrilor de tușe care l-au influențat cu semnalările lor intenționat eronate.

GHENEA CEL MAI BUN DIN „22"

Din cei 22 de jucători, cel mai bun a fost portarul Ghenea, care deține o formă excelentă.

S'au mai remarcat: Duce, Bădulescu, Schulder, Tache, Klimek, Thierjung, Wetzer III și Szillard.

UNIIVERSITARII AU PLECAT SPRE BUCUREȘTI

Echipa bucureșteană a părăsit orașul nostru astă seară. Din rețetă i s'au cuvenit 15.700 lei.

GLORIA A INVINS CU 2-1 (1-0) PE RIPENSIA, RAPINDU-I ASTFEL ORICE ȘANSA DE A MAI CONCURA IN MOD REGULAT LA TITLUL NAȚIONAL

ARAD, 5 (prin telefon dela corespondentul nostru). — *Divizionara locală Gloria a obținut azi un rezultat strălucit învingând cu 2:1 pe Ripensia după un joc în care au fost conduși în prima repriză cu 1:0. Matchul a fost admirabil. Un adevărat joc de campionat viu, strâns și disputat până la ultimele rezerve de energie.*

GLORIA INSCRIE DIN PRIMELE MINUTE

Jocul începe foarte vioi și gazdele atacă insistent depășindu-și adversarul mai ales în viteză. In minutul 4 Mercea are o ocazie excelentă de goal pe care nu o lasă să scape și înscrie. Arbitrul însă nu acordă pe motiv că Fritz se afla în offside. Publicul nu este de loc de acord cu decizia arbitrului și-l fluieră copios.

RIPENSIA CENTREAZA PRECIS

Timișorenii surprinși de turnura pe care o ia matchul încep să muncească serios și devin periculoși. Acum matchul este splendid: fazele abundă dela o poartă la alta cu o iuțeală extraordinară. Artileria grea a Ripensiei pornește un bombardament serios. Dobay, Marcu, Sepi și Beke trag toți dar Theimler în formă excepțională nu lasă nimic să treacă.

MARKSTEINER DESCHIDE SCORUL

Și Gloria atacă dar Bürger este la post și Pavlovici poate sta nesupărat. Degajările fundașului campionilor naționali sunt foarte lungi și una din ele prilejuește deschiderea scorului. Degajarea lui Büger ajunge la Sepi care prelungește printre doi lui Markșteiner, iar acesta trage nelăsând lui Theimler nici timpul să schițeze un gest și Ripensia conduce cu 1:0.

Repriza se termină fără ca scorul să mai poată fi modificat.

INCA UN GOAL NEACORDAT

Dar de data aceasta al Ripensiei. La reluare gazdele par amorțite și Ripensia joacă în voe. Poarta apărată de Theimler este din nou asediată și în minutul 60 Sepi înscrie un nou goal pentru Ripensia, dar din poziție de ofside și arbitrul nu acordă.

FINISHUL RIPENSIEI? NU, AL GLORIEI!

Din acest moment Gloria își revine și domină mai mult decât categoric. Pavlovici nu mai prididește cu apăratul și învălmășelile se succed una după alta în careul lui. La o astfel de învălmășeală — după ce portarul timișorean încolțit din toate părțile respinsese de vre-o trei ori cu pumnii — Mercea egalează : suntem în minutul 78 de joc.

VICTORIA

Matchul continuă în același aspect și alură dar Ripensia se apără cu dinții. Se părea că partida se va termina la egalitate când în minutul 86 Codreanu de la 25 metri reia o bombă formidabilă și înscrie imparabil spre disperarea lui Pavlovici.

Gloria a câștigat.

VICTORIE MERITATA

Incontestabil că — oarecum surprinzătoare pentru cine consideră echipa învingătoare după vârstă — victoria cucerită de gazde este deplin meritată. A luptat cu mult mai multă convingere decât adversarul pe care l'au depășit în viteză și ușurință de a se mișca.

Grație acestor calități au reușit să suplinească totul ce îi arăta inferiori timișorenilor. Au dominat mare parte din timp și mai ales au început ei jocul și tot ei l'au sfârșit. In ultimele minute mai ales, superioritatea lor a fost atâta de evidentă încât victoria nu li se poate contesta.

ARBITRUL ȘI ECHIPELE

D. Jean Petrescu a condus în fața a 3000 spectatori, următoarele echipe :

Ripensia: Pavlovici—Bürger, Regdon—Nagy, Cotormany, Deheleanu — Beke, Ciolac, Sepi, Markșteiner, Dobay.

Gloria: Theimler — Variassy, Volintir—Marianuț, Micossy, Micola—Igua, Codreanu, Fritz, Henegar, Mercea.

S'a rupt o tradiție

Linia de mijlocași a Victoriei a învins F. C. Rapid cu 3:1 (0:0)

Cluj, 5 (prin telefon). — Publicul sportiv din orașul nostru care a așteptat cu legitim interes matchul dintre Victoria și F. C. Rapid n'a fost desamăgit sub nici un motiv. Partida a fost într'adevăr admirabilă din toate punctele de vedere și cele două puncte câștigate de gazde sunt complect meritate.

Scorul matchului este de 3:1 (0:0).

S'A RUPT TRADIȚIA

Cu matchul de azi după amiază s'a rupt tradiția jocurilor Victoria—Rapid la Cluj. Intr'adevăr de câțiva ani gazdele de azi n'au mai reușit pe teren propriu o victorie asupra feroviarilor bucureșteni. Cu isbânda de azi însă învingătorii își iau o strălucită revanșe asupra felului cum au fost primiți în toamnă la București de F. C. Rapid.

DOUĂ REPRIZE INEGALE

Matchul a început într'o alură îndrăcită și în nota de superioritate a Victoriei care totuși nu poate înscrie nimic. Treptat jocul se echilibrează și Rapid devine și el periculos astfel încât prima repriză se împarte în mod egal ca dominare și se termină fără ca vreuna din echipe să poată înscrie ceva.

La reluare însă Victoria intră decisă să câștige și chiar în minutul 550 Cociuban II deschide scorul. După 10 minute Lengher încolțit greșește și înscrie în poarta proprie. Rapid își revine și centrează puternic reușind în minutul 855 să reducă handicapul prin Bogdan. Trei minute mai târziu din nou Cociuban II, înscrie ultimul goal al matchului.

LINIA DE MIJLOCAȘI A GAZDELOR, CHEIA... VICTORIEI

Rezultatul obținut de clujeni se datorește aproape exclusiv liniei lor de mijlocași care a jucat excepțional de bine. Atât în apărare cât și în atac. Pal, Pop III și Nistor au fost continuu la post, marcându-și sever adversarii direcți sau servind atacul impecabil. In schimb acelaș compartiment al oaspeților a fost falimentar. Din apărare, Lengher a fost cel mai bun deși și-a înscris un goal în poarta proprie. Negru de asemenea a făcut tot ce omenește îi era posibil pentru echipă.

Din linia de atac feroviară doar Bogdan și Dan Gavrilescu au jucat. Restul submediocri.

Se mai cuvine să menționăm forma excelentă a centrului atacant al gazdelor Cociuban II.

ARBITRUL ȘI ECHIPELE

D. Ionescu Țope (Ploești), a condus echipele:

F. C. RAPID : Negru-Marton, Lengher-Vintilă, Rășinaru, Costea-Bogdan, Moldoveanu, Auer, Baratky, Dan Gavrilescu.

VICTORIA: Sepci-Felecan I, Cociuban I, Pal, Pop, Nistor-Țăranu, Szantay Cociuban II, Felecan II, Căpușan.

Au asistat 3000 spectatori.

Viitoarea etapă a diviziei A

București: Sp. Studențesc-Carpați.

București: Juventus-Victoria.

Ploești: Tricolor C. F. P. V.-Rapid.

Arad: Gloria-Venus.

Timișoara: Ripensia-A. M. E. F. A.

Reșița: U. D. R.-Chinezul.

Football Football Football Football Football Football Football

Metempsichoza defunctului C.A.O.!

Tricolor C. F. P. V. nu s'a dovedit un dărâmător de idoli...

Venus a câştigat - nu atât de comod, dar sigur - cu 2-0 (1-0)

Bartunek a fost cel mai slab de pe teren, iar Cociş a ratat un „11 metri"

S'a terminat o poveste monotonă: matchul Juventus—U. D. R. Arena Venus, plină până la refuz, aşteaptă apariţia unui fenomen: Bartunek.

— E băiat frumos? întreabă o domnişoară cu părul de lună.

— Nu! E ceh! îi răspunde un mucalit.

Un vecin ne dă detalii ample despre Bartunek. L'a văzut la Ploeşti, are un schoot formidabil şi stil... englezesc... Ce-o fi înţelegând prin „stil englezesc", Dumnezeu să-l ştie. Totuş trebuie să-l ascultăm, fiindcă nu ne e deloc agreabil să ne deplasăm. Nu mai avem unde şi deşi stăm ca vai de lume, e de preferat dalavragiul vecin.

— Bate Tricolorul, dom'le! Uite, fac pariu cu oricare vreţi!!...

— Da' sigur mai eşti dom'le!

— O fi fost la... madam Mafalda!!...

— Păi l'am văzut pe Bartunek, dom'le!!...

— Formidabil! Şi cum arată?

Urmează o ploaie de vorbe şi termeni tehnici, într'un talmes-balmeş care ne amuză.

— Poate vei fi văzut pe Nicu Metz, dom'le! Şi ăla e de pe la Ploeşti!!... pune unul concluzia.

— Ahă!! A murit bietul de mult!

— Atunci fantoma lui!!...

Apar jucătorii tricoloriştii în albastru!! Sunt foarte fotogenici.

— Ehei!! Uite-i ce frumoşi sunt... O să fie albastru pentru Venus!!... se bucură vecinul.

— O să vezi d-ta, până la sfârşit, nu albastru simplu, ci... curcubeul!!...

Iată şi pe Venus, cu interminabilul Gain, care face concurenţă stâlpilor cu megafoane şi proiectoare.

— Care-i Bartunek?

Unul că-i ăla, altul că nu-i ăla, ploeşteanul nostru ne arată vreo patru-cinci Bartuneck-i şi rămânem tot nedumeriţi... Insfârşit renunţăm. La urma urmei ne este indiferent care este: numai să fie.

S'au aşezat. Uite-l şi pe Bartunek. Un tip înalt, legat bine ca trup, cu picioare groase şi ghete noui. Tricolorul începe furtunos. Toate privirile urmăresc pe fenomenul Bartunek, care, în contradicţie cu aşteptările, pare nu un fenomen, ci o catastrofă.

— Nu şi-a pornit încă „motorul"!!... zice ploeşteanul.

— N'o fi având benzină!

— Sau poate l-a aşezat la... „punctul mort".

Venus-ul se lasă dominat. Gain îl păzeşte pe Bartunek ca o umbră. Şi când se ciocnesc amândoi, par de două ori mai lungi. Parcă sunt pe picioroange.

— Bartunek e puţin chel!! remarcă cineva.

— Ei, şi dacă-i chel, ce-ai cu el?...

Deabia se mişcă. „Se păstrează", zic unii pentru repriza a doua.

— Nu, dom'le, joacă englezeşte! Adică stă şi se uită...

Minusculul Ene prinde o minge pe care o mână ciobăneşte şi când nici nu gândeşti, centrează şi balonul, luând o traiectorie cu efect, se cocoloşeşte capricios în plasă. Cred că Ene nu-i vinovat de nimic din toate acestea. Ca şi Bărbulescu, Duminica trecută, în matchul cu A. M. E. F. A. Aşa a fost să fie!!

Ionescu-Crum, la o mingie în careu, găseşte că-i frumos să-i mângâie fotunjimile. Dar arbitrul care a zărit, nu vrea să ştie cu ce intenţii a făcut-o! Şi nici nu-l întreabă. Pune fluerul în guriţă şi fluieră!

11 metri!!...

Emoţie în rândurile venusiste. Sfera, ca de obiceiu, protestează zadarnic. Mingea se aşează ameninţătoare pe punctul fatidic. Cred că Iordăchescu o vede acum cât palatul telefoanelor. Cocis o aşează, o dădăceşte, se dă înapoi, scuipă (nu pe ghete, ci în mâini) şi trage drept în... braţele lui Iordăchescu, care nici nu s'a mişcat măcar! Ce om bun şi Cociş ăsta!!...

Repriza ia sfârşit în nota de dominare a Venus-ului. Într'adevăr steaua lui străluceşte puternic şi acţiunile i-au crescut enorm.

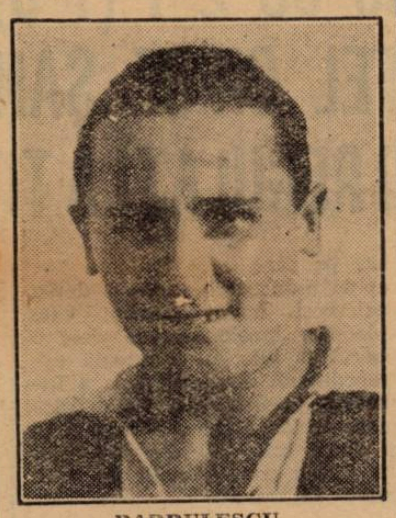

BARBULESCU

Ploeşteanul de lângă noi se volatilizează. Era şi timpul.

Bartunek = chelie + manechin. Asta este o formulă pe care o găsesc foarte valabilă... Comentarii se fac în tot felul. Dar eu aştept repriza a doua, mai ales că a început frigul să se insinueze discret, dar totuş simţit.

A început şi repriza II. Bartunek a trecut în legendă. Aproape că nu mai există. Gain nici nu-l mai bagă în seamă. Humis, escrocul ăsta foot-ball-istic, aşteaptă doar clipa pe care s'o speculeze. Totuş joacă cu multă frică, parcă e de sticlă. Cu toate acestea primeşte o minge înaltă şi, cu capul lui de grec cu părul sbârlit, marchează un goal de toată frumuseţea...

Orza a uitat ce-i aia foot-ball. Din zi în zi mai slab, astăzi a avut o zi grea şi urâtă, deşi toată ziua a fost plină de soare. Deocamdată îl punem în rândul celor cari se numesc Palmer, Koronny şi chiar... Bartunek...

Şi când matchul s'a sfârşit cu 2—0 pentru Venus, s'a auzit o detunătură formidabilă. Ce se întâmplase? Explodase o mare gogoriţă: povestea cu debutul... formidabil al lui Bartunek!!...

D. Mattezi

*

Matchul Tricolor C.F.P.V.-Venus? O veritabilă şedinţă spiritistă ţinută în prezenţa permanentă a spiritului defunctului C. A. O. Mare maestru de ceremonie a fost firește echipa feroviarilor din Ploeşti.

Un joc au ralenti, cu treceri centimetrice şi puternică tendinţă laterală, spectaculos pe alocuri, întâlnirea de eri dintre Venus şi Tricolor n'a plictisit, firește, dar nici nu a entuziasmat pe toţi.

Poate şi pentru că a fost lipsit de elementul senzaţional, pe care îl aşteptau cei 20.000 de spectatori. Într'adevăr, prezenţa lui Bartunek şi victoria asupra Ripensiei, cari formau titlurile de noblețe ale echipei ploeştene, n'au putut împiedica pe Tricolor să facă una din partidele standard, aşa cum le-a făcut pe toate înainte de a învinge pe Ripensia şi a-l aduce — cu mari sacrificii, poate — pe Yaroslav Bartunek.

O victorie normală, deşi foarte puţin comodă pentru leaderul bucureştean. Simetrică la scor cu cea din etapa de debut dar minoră ca factură a jocului — mai precis — ca manieră virilă de a o fi dobândit.

Venus a acceptat jocul ploeştean cu toate cele 100 de procente ale alurei sale statice. Şi a câştigat în faţa unui maestru necontestat pentru că a avut în plus momente de viteză necunoscute echipei tricoloriste.

Ploeşteanu l-a căutat pe Bodola aşa cum Mosko a jucat foarte mult lateral cu Covaci I dar Humis a avut mai multă viteză decât Bartunek şi mai multă fantezie decât toată înaintarea feroviară la un loc. Căci nu a jucat ca technică de loc mai bine decât Covaci I, de exemplu.

Şi ca alură generală, echipa bucureşteană a avut o notă de agresivitate — ceva aşa ca un sos picant într'un ospăţ de post — care a făcut ca — deşi dominată teritorial — să conducă jocul.

Pentrucă va trebui să recunoaştem — cu cea mai desăvârşită seninătate — că teritorial Venus a fost dominat. In felul Tricolorului sau mai bine spus al foştului C. A. O., care eri a avut unul din momentele puternice ale metempsihozei sale.

Treceri laterale, foarte încete, un joc feminin, o dominare, care mai degrabă a însemnat o însinuare foarte fină dar cu totul lipsită de eficacitate.

Toată lumea aştepta ca Tricolor C.F.P.V. să se dovedească în tentativa lui de ascensiune, un veritabil dărîmător de idoli. Tot stadionul de eri — într'o concesiune romantică — i-ar fi dorit o victorie, ce ar fi saturat

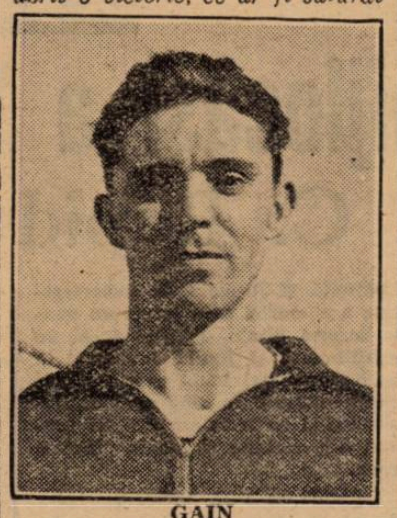

GAIN

nevoia lui de senzaţional. Feroviarii învinseseră pe Ripensia, Venus nu a putut fi înfrânt. Fraza aceasta lapidară spune toată senzaţia, pe care a încercat-o eri massa acelora ce pretindeau destinului o victorie republicană.

Desilusie completă. Bartunek a fost deadreptul cel mai slab de pe teren. Mai slab decât Orza, decât Cociş chiar. Ah! Bătrâna noastră înţelepciune populară atât de disprețuită de comitetul feroviar. Cunoaşteţi proverbul cu blana, ursul, pădurea şi sfatul... să nu cumperi? E foarte important. Tricolor C. F. P. V. nu l-a cunoscut şi l-a cumpărat pe Bartunek.

Nu este, desigur, un act de inteligenţă desvoltată să judeci un jucător după un singur match făcut. Cu atât mai mult cu cât acest jucător juca în condiţiile speciale ale lui Bartunek.

Centrul atacant al ploeştenilor a jucat foarte slab. Nu se poate spune însă că este un jucător mediocru. Poate fi foarte bun deşi aceasta nu împiedică cu nimic ca el să nu fie totuşi o soluţie pentru atacul ploeştean.

Pentrucă este foarte încet. E. desigur, lipsit de antrenament—

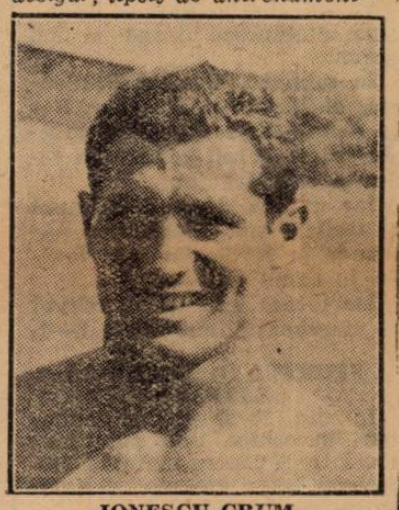

IONESCU-CRUM

când un jucător stă tot timpul cu mâinile în şolduri este cel mai bun indiciu — juca pentru a doua oară în echipă, contra unui adversar de valoare şi a făcut greşala că a fugit pe tot terenul: dar nu este mai puţin adevărat că nu are de loc viteză.

Şi pentru aceasta, nu poate fi soluţia cea mai bună a crizei de înaintare, de care suferea echipa ploeşteană.

Un centru ca Bartunek putea fi şi Covaci I. Ceiace lipsea acestei linii de atac era un om agresiv — gen Alexandrescu, de la Unirea Tricolor, sau Perneky dela A.M.E.F.A. — nu un alt jucător technic şi încet. Ofensiva ploeşteană avea nevoie de un nebun. Bartunek este cel mai cuminte om pe care îl putem întâlni domnul inginer Haret.

Ajunge, însă. Presupuneri se pot face destule. Lucruri precise mai puţin de oarece partida făcută eri de centrul atacant ploeştean nu poate fi concludentă.

PRELIMINARII LUMINOASE

Programul cuplat de eri s'a bucurat de norocul unui cadru splendid. O zi de Martie cum nici cea mai frumoasă zi de toamnă nu poate fi. Soare mult şi luminos, stadionul plin până la cel din urmă loc. Aceleaşi paltoane vechi dar şi câteva tailleururi noi — ascunse timid sub primele vulpi ale primăverii — totul într'o plăcere de a sta afară cum numai în aceste zile de Martie poţi avea cu asemenea frenezie.

Cei dintâi apar ploeştenii. In albastru nou. Schramek, Hetzer, Dunăreanu, Pop, Dobra, Lupaş, Covaci II, Covaci I, Bartunek, Mosko, Cociş... *în lumina puternică a acestui soare excepţional par îmbrăcaţi în „crêpe-satin".*

Imediat apare Venus. Aceiaşi formaţie, care a jucat contra A. M. E. F. A.-ei. Iordăchescu, Ionescu Crum, Bărbulescu, Gain, Beffa, Orza, Ploeşteanu, Humis, Bodola, Ene.

Domnul Piky Kronner, cu cămaşe nouă, adună cele două echipe pe cercul din centru să salute pentru M. S. Regele. Tribunele şi peluzele aplaudă în picioare, cerul este albastru... E imposibil să nu-ţi placă footballul în asemenea momente de sărbătoare.

PRIMUL GOAL

Jocul a început şi a continuat calm. S'a sfârşit la fel. Cele câteva momente dinamice, de viteză şi încordare, se pierd în perspectiva istorică a unei cronici făcută la o oră după consumarea partidei. Ceiace nu poate fi considerat neapărat, ca o dovadă că matchul nu a avut putere de impresionare.

Goalul marcat de Ene a căzut în minutul 14. Şi a fost un moment normal. Ca oricare din celelalte 13 dinaintea lui. Până atunci mai ratase Orza un goal sigur. Bodola l-a deschis uşor — o inteligentă schimbare de joc— dar Orza a tras afară deşi se afla singur în faţa lui Schramek. Altceva? Ploeşteanu a tras la poartă puternic dar Schramek a prins magistral, — noţiunea asta criminal de banală cuprinde totuşi minunat sensul — şi un minut după el Bodola îl sileşte pe Hetzer să plonjeze disperat pentru a respinge o bombă pe la jumătate înălţime.

Apoi jocul a continuat încet şi monoton. Ca un peisagiu de câmpie văzut pe fereastra unui personal.

In minutul 14, Ene are mingia şi aleargă la trap pe tuşe. Un shoot fără intenţie precisă, mingia are o traectorie parabolică de proectil obosit şi cade în plasă. Schramek prins greşit s'a întins zadarnic şi fotogenic. 1 : 0.

TRICOLOR PIERDE DOUA GOALURI

In minutul următor goalului lui Ene se remarcă însfârşit şi Bartunek, căruia publicul i-a acordat indulgent sfertul academic al acomodării. Un shoot plasat şi mai ales întors foarte bine, care a indus pe mulţi în eroare asupra formei momentane a lui Bartunek.

Tricolor domină. Mai precis paseaza lateral în jumătatea de teren a Venus-ului, care face greşala că joacă cu linia de halfi prea în urmă. Cu aproximaţie se poate spune totuşi că majoritatea acţiunilor aparţine Tricolorului. Şi în această perioadă de dominare ploeştenii au două minute de joc arţăgos cari puteau să le aducă victoria.

In minutul 27, Mosko dribleză pe Bărbulescu şi trece uşor lui Bartunek, care prelungeşte lateral la Covaci I. Acesta trage puternic, Sfera pune piciorul şi mingia loveşte bara verticală jos, aproape de pământ. Sare înapoi la Covaci II, care luftează.

(Continuare în pagina 5-a)

CURĂȚĂ, ALBEȘTE ȘI DESINFECTEAZĂ
PASTA DE DINȚI SIMBOL
IMPIEDECĂ FORMAREA PIETREI
De vânzare numai la Farmaciile, Drogueriile și Parfumeriile românești și creștine

Ultima Duminică de matchuri amicale

(Urmare din pagina II-a)

Arsenal 3
Ciclop 1

Mult invidiatul titlu de campionat de toamnă, a revenit echipei Arsenal, prin victoria cucerită asupra Ciclopului. Sub conducerea d-lui arbitru Alexandru, s'a furnizat un poc de toată frumusețea.

Astfel Arsenal a câștigat 2 prețioase puncte care îl indică pe merit a se clasa în fruntea cat. II B.

Arsenal: Colibășeanu, Coravu, Zoancă, Oprică, Dinulescu, Ochilă, Eracle Livadidi Popa, Cojocărescu, Mocanu.

Ciclop: Reisler, Boată, Vasilescu, Ghițuiescu, Isac, Deroș, Repeț, Banu, Villy, Marin, Cârlig.

Stăruința 6
Ion Dârlău 2

Eri după amiază s'a disputat pe arena Ciocanu partida amicală dintre Stăruința și Ion Dârlău. Primii au învins cu un scor categoric datorită formei excelente a jucătorilor.

Dacia Traiană 3
Delea Veche 1

Arena din fața Gării de Est a găzduit eri dimineață partida amicală dintre Dacia Traiană și Ciclop.

Cele trei puncte ale învingătorilor au fost înscrise de Gheorghe Tănase și Mircea (2).

Perșinov a marcat singurul goal al învinșilor.

Echipele au aliniat următoarele formații:

Dacia Traiană: Leonte, Ștefănescu, Gheorghe Tănase, Mateescu, Papaianopol, Dobrescu, Cangea, Dutescu Mircea, Grigoriu, Leontaru.

Delea Veche: Mantu, Dobrescu, Gălătescu, Dumitrescu, Gh. Gheorghiu, Găișanu, Pascu, Anghelescu, Gheorghiu T., Alschek, Perșinov.

Garaj. Mihăescu 2
Orfeus 0

Arena S. T. B. a găzduit eri dimineață rejucarea partidei dintre garajele Mihăescu și Orfeus.

După un joc spectaculos Garajele Mihăescu au învins cu 2—0.

Prahova 4
Leonida 3

Ploești 5 (Prin telefon). — In fața a 500 de spectatori și pe un timp excelent s'a disputat astăzi în orașul nostru partida amicală dintre puternica formație bucureșteană Leonida și echipa locală Prahova.

Prahova: Țuțulanu, Dragomirescu, Iasof, Pascalide, Boldiș, Grün, Atanasiu, Florian, Beju, Farcaș, Criciotoiu.

Leonida: Ionescu, Zamfir, Rotărescu, Ilie, Bălănescu, Pavel, Tănase, Florea, Cezar, Belțig, Curti.

JOCUL

Bucureștenii au aliniat o echipă omogenă care a surprins pe adversar.

Leonida fără multă ezitare pornește la atac și Cezar înscrie două goaluri splendide.

Asistența aplaudă îndelung pe bucureșteni.

Prima repriză se termină cu acest rezultat.

In al doilea mitemps Leonida neglijează adversarul și Criciotoiu reduce handicapul la 2—1.

După câteva minute Cezar înscrie din nou pentru Leonida.

Prahova nu se lasă intimidată și pornește la atac.

Florian schoutează regulat și înscrie două puncte egalând astfel situația.

In ultimele minute Beju înscrie punctul victorios.

Prahova a jucat slab și nu merita victoria.

In schimb Leonida s'a prezentat excelent lăsând cea mai frumoasă impresie în orașul nostru.

Gloria 4
Sp. Muncitoresc 0

Teren: Stadion.
Ora: 11.
Arbitru: Bărbulescu.
Formațiile:

Gloria: Antonescu, Culina, Niculescu J., Cojocaru, Euneru, Cucer, Lupșa, Dran I, Vârgolici, Stepheanu, Dran III, Bellu (Iordache).

Sp. Muncitoresc: Andrei, Melnar, Tănase, Fana, Ioneață, Mitu, Marinescu, Mitică, Nae Catrin, Frantz.

Au marcat: Belu, Stepleanu (3).

S'au remarcat: Belu, Niculescu, Dron II dela Gloria, iar dela muncitori, Tănase, Mitică și Andrei.

A.C.S.A. (jun.) 8
Mociornița (jun.) 3

Juniorii lui A.C.S.A. au învins ușor pe ai Mocioniței cu scorul de 8—3 după ce la pauză conduceau cu 5—0.

Punctele pentru învingători le-au marcat în ordine Lupu (2) Benți (2) Andreescu (3) și Debu. Preda (3) pentru învinși.

D. Weber L. a condus formațiile:

A.C.S.A.: Sterică, Ionică, Chirovici, Sterică II, Andreescu, Palade, Lupu, Ștefănescu, Andreescu II, Benți, Debu.

Mociornița Rădulescu, Ardeleanu, Păunescu, Dumitrescu, Hirsh, Clement, Kircorian, Ionescu, Sandu, Stoenescu și Mihăilescu.

Turda (jun.) 3
Socec (jun.) 1

Turdiștii, net superiori au învins pe Socec care a muncit mult. Goalurile au fost marcate de Manoliu, Beldiman, Staicu (Turda) și Lăzărescu (Socec).

D-lui Ladislau i s'au aliniat echipele:

Turda: Văduva, Grigorescu, Staicu Ionescu, Beldiman, Ionescu, Georgescu, Bucur, Niculescu, Manoliu, Blăjean.

Socec: Ionescu, Gall, Petrescu Ghinea, Lepădatu, Gall, Eparu, Lăzărescu, Ene, Cucula.

Ind. Iutei (jun.) 3
Vergu (jun.) 1

Pe terenul Iuta s'a disputat ca deschidere la matchul Iuta—Vergu matchul dintre juniorii acestor echipe. Juniorii Iutei superiori au reușit să învingă în repriza doua după ce în prima fuseseră conduși cu 1—0.

D. Jean Nițu a condus formațiile:

Iuta: Fane, Milică, Spirea, Jean, Constantinescu, Conciu (Muscan), Vulcan Pitpalac, Ivănescu, Andreiaș Bulgaru.

Vergu: Deliu, Frate, Gheorghe, Georgescu, Carianopol I, Carianopol II, Niculae Pavelescu, Panaitescu, Marin, Vintilescu.

U. Tric. (jun.) 10
Zburătorii 0

Eri dimineață s'a disputat pe terenul din fața gării de Est partida amicală dintre juniorii Unirei Tricolor și Sburătorii.

Oborenii cu o echipă omogenă au învins cu 10—0 după un joc în care au fost net superiori.

V. Dacia (jun.) 7
Generala (jun.) 0

Echipa de juniori ale Viforului Dacia a întâlnit pe Generala în match de deschidere la partida Viforul Dacia—Generala.

Gazdele cu o echipă omogenă și bine pusă la punct au învins cu 7—0, după ce au condus la pauză cu 3—0.

Football

Venus-Tricolor CFPV

(Continuare din pag. 4-a)

Un minut mai târziu Cociș centrează clasic, Covaci II sare și dă cu capul. Mingia se înalță, se produce învălmășeală, Bartunek isbutește să ia mingia și o trece din nou lui Covaci II, care trage afară. Nici de data aceasta nu era marcat de nimeni.

„Simplonul" căilor ferate particulare Ploești-Vălenii n'a vrut să oprească la stația victoriei.

HUMIS EGALEAZA... BARELE

Dominarea... „platonică" a Tricolorului este spartă de reacțiunea Venus-ului printr'un shoot splendid al lui Bodola.

Orza are un moment lucid și pasează lateral lui Bodola, care reia volé milimetric pe lângă bară.

Pentru ca tot el să ghicească imediat altă bombă în condiții quasi identice

In minutul 40 Humis nimerește bara transversală. Centrul atacant al Venus-ului a pornit printre fundași și din marginea careului de 16 metri a plesnit bara cu un shoot excepțional de frumos.

TRICOLOR PIERDE DIN NOU... DE DATA ASTA UN 11 METRI

Mai sunt patru minute până la sfârșitul reprizei. Covaci I l-a deschis lung pe Cociș, care fuge disperat după mingie. Ionescu Crum se repede în mingie și o atinge cu mâna. Penalty. Decizia este discutabilă căci Ionescu Crum se afla lângă linia de 16 metri iar d. Piky Kronner destul de departe, de locul unde se petrecea faza.

Cociș ia mingia și se duce sigur să bată lovitura. Și o bate ca cel din urmă începător. Exact în mijlocul porții, în brațele lui Iordăchescu.

Greșala cea mare a fost însă faptul că Cociș s'a dus să bată lovitura. Se știe că el nu poate trage decât cu stângul. (Este una din dogmele footballului românesc). Misiunea lui Iordăchescu era deci inițial ușurată cu cel puțin 50 la sută. Ceiace s'a întâmplat e elocvent. Iordăchescu nici nu s'a mișcat și a stat cu ochii țintă la piciorul stâng al lui Cociș.

HUMIS MARCHEAZA UN GOAL SPLENDID

Repriza a doua începe cu dominarea Venus-ului. Un început mai iute par'că dar jocul continuă să-și păstreze totuși alura lui încetinită.

In minutul șase Ploeșteanu trage puternic la poartă. Schramek respinge, iese din poartă și degajează cu piciorul. Dar greșit, căci mingia ajunge la Bodola, care voind să plaseze în poarta apărată acum de Hetzer și Pop, trimite încet afară.

Apoi iar un intermezzo uniform, calm, încet, care durează aproape zece minute și dintr'odată o acrobație a lui Humis scoate peluzele din apatie. Bodola îi pasează printre și centrul înaintaș venusist se lasă pe spate, trage scurt dar mingia ese în out.

Două minute mai târziu, în minutul 17, după un corner executat de Ene, se produce o învălmășeală compactă la poarta lui Schramek. Hetzer degajează lung și faza se strămută simetric la poarta Venusului.

Jocul pare mai animat. Bartunek este lovit de Ionescu Crum și are ocazia să fie încă odată sentimental. Curios ce atitudine de creștin de primă eră are Bartunek acesta. De câte ori este lovit, nu-și oferă și glezna cealaltă, desigur, dar își îmbrățișează tandru agresorul.

Venus domină mai mult sau mai puțin. Mosko și Covaci I au o acivitate laborioasă.

Jocul devine însă din ce în ce mai încet. Suntem în minutul 29. Ploeșteanu s'a schimbat cu Orza și centrează perfect. Dintre Hetzer și Dunăreanu, Humis a țâșnit instantaneu și a marcat imparabil. Schramek n'a putut mima nici disperarea.

Jocul s'a terminat. Cu Bartunek în centru și Cociș pe aripa stângă, Tricolor nu mai putea câștiga. Aceasta pretindea un efort de voință, de virilitate, de care echipa ploeșteană nu era în stare.

ȘI CONSIDERAȚII TECHNICE..

...foarte reduse ca întindere. Pentrucă deși sunt puse la sfârșitul cronicii ele nu sunt pentru toată lumea un desert agreabil.

Venus ?... A jucat cu echipa, care a învins pe A.M.E.F.A. cu același scor. Dar nu a isbutit să se mai impună cu frenezia, cu care s'a asvârlit în acea ultimă jumătate de oră magnifică.

Motivul: a adoptat stilul de joc al ploeștenilor așa cum cu o Duminică mai înainte îl adoptase pe acela al A.M.E.F.A.-ei. A câștigat totuși deși echipa nu a avut o zi prea bună și s'a lăsat surprinsă de technica — cu dispensă de distanță — a ploeștenilor.

Intr'adevăr, Venus a avut eri doi fundași prea puțin siguri pe atac și degajeri și o linie de atac, care nu a fost în forma cea mai bună.

A prezentat însă un half centru foarte bun și mai ales inteligent: Gain. Care a jucat bine, technic și inteligent ca tactică adoptată. Pur și simplu, nu s'a intimidat la auzul numelui lui Bartunek și a jucat liber fără a-l marca bigot — și în repriza secundă, când nu mai era nevoie, așa cum a făcut cu Perneky. Și a jucat bine. Fără, desigur, să strălucească cu o intensitate excepțională. Nu-i mai puțin adevărat însă că a fost ajutat și de faptul că Bartunek nu a stat prea mult pe centru și între cei doi fundași.

Dintre mijlocașii de margine cel mai bun a fost Bărbulescu. Din linia de atac s'a detașat net Humis — mereu prea fragil însă — și Ene. Orza a jucat foarte slab. Bodola a tras și atât, iar Ploeșteanu n'a mai fost același jucător muncitor și dinamic din celelalte matchuri.

ACELAȘI TRICOLOR DIN TOTDEAUNA

Am spus la început. Tricolor a făcut una din partidele standard. Așa cum a jucat eri a mai jucat de câte ori l-am văzut până acum. O echipă bună, foarte bună chiar, care nu merită locul pe care îl ocupă dar care nu va putea scăpa ușor de acest loc.

Pentru că îi lipsește ceiace se cere astăzi cel mai mult în jocurile de divizie națională: agresivitatea.

Tricolor C.F.P.V. este o echipă de patinaj artistic cu figuri. Dacă ar juca în fața unui juriu de esteți ar putea să se claseze onorabil în acest campionat național al României

Cum să spun ? Este o prințesă medievală într'o universitate americană. O oarecare Anna de Navara la Mineapolis sau Harward.

Jucătorii ? Sunt foarte buni individuali. Dar închegați în acest ansamblu cu bărbăție deficientă pierd aproape jumătate din valoarea lor.

Ar fi bine ca Tricolor să renunțe la câțiva „technici" pentru a introduce în locul lor câțiva luptători.

Nu știu sigur, dar am impresia că Tricolor C.F.P.V. ar merge mai bine dacă ar face o echipă din juniorii săi completați cu câțiva din jucătorii actualei garnituri.

Pentrucă acestela îi lipsește ceva foarte important. Nu poate scrâșni din dinți atunci când pierde. Și nu poate scrâșni pentru că nu poate să-i pară rău.

Schramek a apărat foarte bine. Hetzer și Dunăreanu au jucat bine. Cel dintâi are degajeri puternice și precise. Lupaș, cel mai bun dintre halfi, a jucat bine și înainte și înapoi. Dobra mai bun decât Pop dar ambii, destul de buni. Covaci II a jucat bine. Covaci I și Mosko cei mai buni ploeșteni, Bartunek cel mai slab, iar Cociș nu poate intra în discuție.

In general echipa a jucat foarte bine. Și va juca și mai bine. Dar nu va putea câștiga în fața unei echipe, care știe să lupte. Venus i-a demonstrat eri cum nu se poate mai evident.

N. Sucitulescu

football football football football football football football

U.D.R.-Juventus 2-2 (1-0)

Echipa fără experienţă a reşiţanilor, deşi a jucat frumos, n'a putut să învingă formaţia invalidă a Juventusului

Încă o dată socotelile de-acasă nu s'au potrivit cu cele din târg.

Cele două matchuri cuplate dela Venus păreau la fel de atrăgătoare, aşa că lumea s'a grăbit să umple tribunele chiar de pe la ora două.

Timpul călduţ, alături de tribunele arhi-pline, ne-au amintit de matchurile pentru Cupa Europei Centrale.

Păcat însă că primul match, acela dintre U. D. R. şi Juventus, n'a corespuns în nicio clipă aşteptărilor.

Ba, mai mult, putem spune că dacă s'a jucat din când în când şi football, aceasta se datoreşte numai U. D. R.-ului.

Echipa din Reşiţa s'a prezentat bine în raport cu forma arătată în trecut.

In schimb Juventus a fost de nerecunoscut; la numai şapte zile dela un match onorabil — câştigat pe merit, — Juventus s'a prezentat lamentabil. Cu o formaţie de toată fantezia, în care au figurat şi câţiva invalizi — sau mai bine zis bătrâni cari ar fi trebuit de mult să se retragă din cadrele active — bucureştenii se pot lăuda cu rezultatul obţinut.

Iar faptul că au condus în cea mai mare parte a reprizei secunde, când de altfel păreau că vor termina victorioşi, n'are nici o importanţă.

In orice caz, o victorie a Juventusului ar fi pecetluit o situaţie nedreaptă, aşa cum se întâmplă adesea în football.

In schimb U. D. R. se poate plânge de nenoroc, dar are şi marea vină că n'a căutat să-şi remanieze înnaintarea care este cu totul neexperimentată şi emotivă în faţa porţii.

Deasemeni, sistemul de joc întrebuinţat de reşiţani este cu totul greşit: singurii oameni buni — în toată puterea cuvântului — din înnaintare — interii — sunt învăţaţi să joace mult prea înnapoi, astfel că shooturile lor destul de precise nu mai au puterea când ajung în faţa porţii.

Ne-a plăcut însă jocul legat făcut de U. D. R. şi credem că prezenţa în centrul liniei de atac a unui om mai dinamic şi cu mai multă experienţă i-ar aduce succese frumoase.

Am remarcat aceeaş apărare bună de totdeauna, dar mult prea nepăsătoare faţă de jocul restului echipei.

Totuşi n'am vrea să fie interpretate greşit laudele de mai sus.

Jocul U. D. R.-ului a fost şi el destul de modest şi s'a reliefat numai în raport cu jocul slab al Juventusului.

FORMAŢIILE

U.D.R.: Fülop; Fodor, Alaşiu; Popa, Czipay, Lakatos; Micu, Păcuraru, Zsizsik, Neagrău, Koenig.

JUVENTUS: Endreffi; Drăgulescu, Dragomirescu; Brandabur, Micu, Gorgorin; Oană, Korony, Zăinescu, Palmer (Prassler), Prassler (Palmer).

Arbitru, d. dr. Teofil Moraru.

INCERCARE DE ISTORIC

Jocul începe foarte frumos.

Juventus intră iute în posesia mingii şi ajunge fără greutate la poarta celor din Reşiţa.

S'ar părea că Juventus joacă singur.

Dar, rând pe rând, cei doi bătrâni introduşi clandestin în echipă, Korony şi Palmer, ratează goaluri sigure şi astfel desumflă tot entuziasmul tovarăşilor lor de echipă.

Ingrijoraţi de „găurile" înaintării, Oană, Zăinescu şi Prasler se precipită şi ei, cedând pas cu pas adversarilor.

U. D. R. începe să pună stăpânire pe joc. Dar pentru puţin timp.

In ultimă instanţă, Drăgulescu acordă corner, dar fără rezultat.

Apoi, la o şarjă a Juventusului, Palmer, dela câţiva metri, trage prea sus.

Din nou presează Juventus şi ratează copilăreşte pe rând prin Prassler, Korony şi Palmer.

Atacul Juventusului oboseşte din nou şi se lasă depăşit de U. D. R.

In acest timp înnaintarea U. R. R.-ului combină frumos, ajunge până în careul advers, dar pierde în ultima clipă.

Insfârşit, după un sfert de oră, jocul se echilibrează furnizând şarje hilare şi de o parte şi de alta.

Korony îi dă bine lui Palmer, dar acesta pierde dela 2 m. trăgând alăturea.

Juventus nu-şi poate închega jocul din cauza lui Micu, Palmer şi Korony, cari joacă foarte slab.

In schimb înnaintarea reşiţanilor este mult mai bine decât altădată.

In minutul 20. Zsizsik, centrul atacant al U.D.R.-ului, scapă printre Dragomirescu şi Drăgulescu; Endreffi, ne mai având ce face, iese din poartă şi-i închide unghiul.

Zsizsik trage, Endreffi prinde, dar nu poate reţine; Koenig, extrema stângă reşiţană, reia în poarta goală:

1—0 PENTRU U. D. R.

Este cazul să spunem că Endreffi nu poate fi învinuit pentru acest goal.

In cele cinci minute care urmează, U. D. R. mai pierde încă două ocazii prin acelaş Koenig care-i asigurase conducerea.

După aceste cinci minute critice, Juventus îşi reface rândurile şi presează uşor.

Dar face greşeli grave: mingea nu se duce la adresă, sau când ajunge acolo unde a fost trimisă, este lovită prea tare, aşa că adresantul nu şi-o poate însuşi.

RATARI ŞI... RATAŢI

Oană îi trimite mingea lui Palmer; dar acesta o dă afară de aproape.

Juventus se mai bucură de un corner, care rămâne netransformat.

In acest timp apărarea Juventusului funcţionează foarte bine.

In minutul 38 Koenig reuşeşte un record: ratează în câteva secunde două goaluri sigure, dela 2—3 metri.

In ultimele cinci minute, ambele echipe pierd ocazii dese. Cel mai clasic goal ratat este acela al lui Zăinescu, care trage alături dela 3 m.

Repriza se termină în plictisul general.

PARTEA A DOUA

începe la fel ca prima. Juventus atacă furios, dar nu poate concretiza nimic. Din nou ratează două ocazii sigure din cauza lui Oană care se plasează prost.

U. D. R., prin extrema stângă, pierde prilejul de a-şi mări avantajul.

dese ieşiri ale mingiei afară din teren.

Din minutul 8, U. D. R. se reface şi are faze frumoase în teren şi în careul advers. Dar numai pentru puţin timp.

In minutul 11, Oană primeşte mingea dela Brandabur, merge singur spre colţ, apoi o trece lui Korony, care o împinge spre Prassler; acesta, care trecuse pe extremă, trage uşor, în curbă, înscriind peste capul portarului:

1—1

Un goal excepţional de frumos într'un match extrem de urât.

U. D. R. reacţionează. Are o lovitură liberă dela 18 m., dar nu poate concretiza.

In schimb înaintarea îşi creează faze clare şi trage des.

In minutul 18 al reprizei, Juventus obţine corner; trage Oană, iar Fodor acordă din nou corner.

Acum trage Prassler; mingea ajunge la Oană, care o mai duce doi paşi şi trage puternic în plasă:

2—1 PENTRU JUVENTUS

Se pare că Juventus vrea să-şi mărească avantajul, căci presează.

Dar şi U.D.R. pierde de 2 ori prin Koenig şi odată prin Neagrău; Juventus numai odată prin Palmer, dela 3 m.

In minutul 44, după ce presase Juventus, atacul reşiţan se apropie de poarta lui Endreffi; acesta din urmă iese din poartă. Dar Păcuraru, care avea mingea, o trece lui Koenig, care din nou marchează în poarta goală.

2—2

După un minut, arbitrul fluieră sfârşitul unui joc anost, care ne-a plăcut mai puţin decât un match districtual.

PARTIDA GOALURILOR PIERDUTE

Este bine ştiut că nici cea mai bună echipă nu poate concretiza toate ocaziile pe care le are într'un match.

Dar n'am mai văzut niciodată atâtea ocaziuni ratate ca în matchul U. D. R.—Juventus.

Hazardul a jucat mai puţin rol de data aceasta.

Cum spuneam la început, Juventus n'a putut să-şi facă jocul obişnuit din cauza lacunelor din înnaintare: Korony şi Palmer; iar U. D. R. are o înnaintare inexperimentată, lipsită de un tehnician realizator şi cu interii prea înnapoi.

D. TEOFIL MORARU

Reapariţia d-lui dr. Teofil Moraru ne-a făcut o nespusă plăcere.

Am putut privi un arbitraj de calitate, serios, autoritar şi just.

CUM AU JUCAT

Dela U. D. R.:

Fülop *a fost un portar sigur, căruia echipa îi poate fi recunoscătoare.*

Fodor *şi* Alaşiu *au constituit o linie de fundaşi buni; al doilea ni s'a părut mai util prin degajările lui lungi.*

Popa, *mijlocaşul de dreapta, s'a achitat conştiincios de misiune, întocmai ca şi* Lakatos, *mijlocaşul de stânga. Acesta din urmă ni s'a părut însă prea brutal.*

Czipay, *halful centru, a fost mai atent şi mai activ în prima repriză. După pauză a obosit.*

Micu *n'a prea fost jucat, aşa că nu ne putem da seama de forma pe care o are în prezent.*

Apoi urmează un joc urât, cu Păcuraru *şi* Neagrău, *interii, au muncit extraordinar, dar au jucat prea înnapoi.*

Zsizsik, *centrul nnaintaş, a fost şters, lipsit de personalitate.*

Ar trebui să joace ceva mai înfipt.

Koenig, *deşi este un jucător de talent, nu cunoaşte secretele mingiei.*

Dela Juventus:

Endreffi *a fost elastic, mobil şi atent. Are pe conştiinţă ultimul goal, dar vina lui se împarte cu a fundaşilor, cari erau datori să-i ia locul.*

Drăgulescu *a fost cel mai bun om al Juventusului. A interceptat mingi grele, a degajat sigur şi a fost bun la om.*

Dragomirescu *l-a secondat, dar a păcătuit mergând prea înnainte.*

Gorgorin, *în urma lungii sale inactivităţi, nu mai are controlul balonului. Bine intenţionat, a reuşit foarte rar lucruri bune.*

Micu *a jucat slab. S'a plasat greşit şi n'a avut serviciu.*

Brandabur *a pus mult suflet: dar ce putea face singur?*

Oană *n'a prea avut dispoziţie de joc. A fost tot timpul greşit plasat.*

Korony, *împiedicat şi moale, a arătat tot timpul cum nu trebue să se joace.*

Zainescu, *între doi interi slabi, a jucat insuficient, deşi a alergat mult.*

Palmer *a obosit după primul sfert de oră. N'a mai făcut decât greşeli: treceri fără adresă, opriri defectuoase, shooturi curioase.*

Prassler *a jucat neobişnuit de slab în prima repriză şi acceptabil într'a doua.*

Virgil Popescu

Echipajul transatlanticului italian Rex a învins pe acela al lui Normandie cu 2-0

New York, 5. — Ieri a avut loc la West Hyde Park un match internaţional de football, contând pentru campionatul mondial disputat de echipele internaţionale marine.

Cu această ocazie echipa transatlanticului italian „Rex" a învins pe aceia a transatlanticului francez „Normandie" cu 2:0.

Alegerea noului comitet al grupării „Vergu"

Eri dim., a avut loc în sala ateneului popular „Vergu", adunarea generală extraordinară a grupărei polisportive „Vergu".

După expunerea dării de seamă de activitate a clubului, şi raportul cenzorilor a urmat alegerea noului comitet care are următoarea înfăţişare:

Preşedinte: *D. ing. Aurică Georgescu.*

Vice-preşedinţi: *d-nii St. Covaci şi C. Niculescu, (Penescu).*

Secretar, *d. prof. Alex. Dumitrescu.*

Casier *d. Nicu Cojocaru.*

Cenzori: *Ancăn D-tru, Jean Mihăilescu, Al. Mihăilescu; supleanţi: d-nii Marinescu P. şi Mihăilescu Gr.*

Membrii: *Căp. M. Petrescu, d-na M. Georgescu, av. I. Maroa, Gh. Dumitrescu, Strate, Theodor C., T. Georgescu, Matache Stănculescu, Nanu C.*

Noul comitet al grupării „Vergu" este convocat pentru ziua de 8 Martie, la ora 1 precis, în sediul asociaţiei din calea Călăraşilor 277.

Prezenţa este obligatorie.

JUVENTUS—U.D.R. — Saltul lui Fülop (U.D.R.) a fost inutil. Balonul — trimis de Prassler, va intra în goal.

Football Football Football Football

Atacuri slabe, apărări bune

Nici Amefa și nici F. C. Carpați n'au putut înscrie vre-un punct

Szanislo II cel mai bun om al matchului

Baia Mare, 5 (prin telefon dela corespondentul nostru). — Amefa din Arad s'a deplasat în orașul nostru unde a susținut azi după amiază un match în cadrul campionatului național, împotriva F. C. Carpaților.

Partida, foarte disputată, s'a terminat fără ca niciunul din cei doi adversari să poată înscrie vre-un punct.

OASPEȚII S'AU APĂRAT STRĂLUCIT

Jocul a început într'o notă de perfectă egalitate. Ambele apărări au avut serios de lucru și trebue să recunoaștem că s'au achitat conștiincios de misiunea lor. Amefa a fost mai mult dominată în general dar a avut o organizare perfectă în apărare. S'a evidențiat în special Szanislo II în formă excepțională. El a fost adevăratul suflet al echipei și a fost peste tot terenul tot timpul.

GEROLD A APĂRAT 3 GOALURI APROAPE FĂCUTE

In cursul reprizei secunde mai ales, poarta arădenilor a fost bombardată din plin. Vigilența lui Gerold a făcut însă minuni, căci portarul Amefei a reținut câteva shosturi sau mai bine spus, goaluri gata făcute. In special a oprit 3 shooturi ale lui Telegdy de așa manieră încât a entusiasmat asistența.

PERNEKY A RATAT O OCAZIE MARE

Deși a fost dominată aproape tot timpul reprizei a doua, Amefa a avut totuși în acest interval o ocazie care îi putea asigura victoria. La o degajare a lui Slivaț, balonul a ajuns la Perneky și acesta pătrunzând în forță a ajuns până în apropierea porții de unde a tras în bară.

Matchul s'a terminat la poarta oaspeților.

CEI MAI BUNI

In general toți jucătorii au făcut tot posibilul pentru a asigura victoria culorilor lor. Remarcăm totuși pe următorii: Hevessy, Ardos, Seremy IV și Szöcke dela gazde, iar dela oaspeți pe Szanislo II, Gerold, Perneky și Bătrân

ARBITRUL ȘI ECHIPELE

D. I. Ceaureanu a condus următoarele formații:

AMEFA: Gerold-Slivaț, Covaci-Szurdy, Szabo, Szanislo II—Bermoser, Leb, Perneky, Reinhardt, Bătrân.

F. C. CARPAȚI: Hevessy-Damian, Ardos-Seremy II, Ghidală, Kerth-Oprea, Telegdy, Seremy III, Seremy IV, Szöcke.

Program cuplat la Sibiu

Sparta (Mediaș) a învins S. G. S. cu 1-0 (1-0)

iar Șoimii și S. S. Sibiu au terminat la egalitate 0-0

Sibiu, 5 (prin telefon). — Orașul nostru a găzduit azi după amiază un program cuplat de foot-ball. Divizionarele B Șoimii și S. G. S. au jucat matchuri amicale: prima cu S. S. Sibiu iar secunda cu Sparta din Mediaș.

ȘOIMII AU INCERCAT CINCI ACHIZIȚII

Prima partidă s'a terminat la scor alb. Nici unul din adversari n'a reușit să înscrie nimic.

Matchul a fost oarecum echilibrat dar ca într'un antrenament nu s'a urmărit înscrierea goalurilor. Divizionarii au beneficiat și de un penalty pe care l-au tras intenționat afară.

Șoimii își alcătuesc pentru retur o echipă nouă grație căreia speră să obțină rezultate care să le asigure rămânerea mai departe în divizia B. Azi au fost încercate cinci achiziții cari absolut toate au dat complectă satisfacție.

Matchul a fost condus de d. C. Dordea (Sibiu) iar Șoimii au aliniat următoarea formație:

Opran - Moga. Costea - Mușcă, Capră, Iacob (Cantuniari)-Oană Dumitru, Calbureanu, Lepprich. Cârstea.

Al doilea match al programului cuplat a opus pe S. G. S. Spartei

Rezultatul este de sigur o surpriză căci divizionarii au părăsit terenul învinși cu 1:0 (1:0).

JOCUL

La început S. G. S. atacă insistent și primele 15 minute atacul sibian bombardează poarta oaspeților. Fără nici un rezultat însă căci portarul Benedek nu lasă nimic să treacă. La o scăpare în minutul 10 aripa stângă Rez înscrie unicul punct al matchului. De aci înainte Sparta joacă mai bine și încet încet pune stăpânire pe joc și domină până la sfârșit.

ARBITRUL ȘI ECHIPELE

D. Guga (Sibiu) a condus corect următoarele formații:

SPARTA: Benedek — Mülbeher, Dariox — Schmidt, Tellemann, Ispas — Megheru, Deik, Miclossy, Iohan, Rez.

S. G. S.: Willy—Wallner, Berger—Polger, Zsillind, Pelegor—Zimmermann, Setnicek, Seiferth, Hintz, Bugal.

Pe teren propriu

Franco Română a învins pe D.V.A. cu 3-1 (2-0)

Brăila, 5 (prin telefon). — Azi după amiază echipa locală Franco-Română a jucat un match de antrenament în compania D.V.A.-ului din Galați. Gazdele au învins cu 3:1 (2:0) după un joc în care au fost superioare.

JOCUL

După câteva faze nedecise Franco-Română care s'a dovedit a avea un joc mai eficace a deschis scorul prin Manici în minutul 26 dintr'un corner bătut de Unguroiu. După 10 minute se repetă exact aceiași fază în care Manici reînscrie din cornerul tras de Unguroiu. In repriza II-a în minutul 6 Jarcă fundașul D.V.A.-ului este lovit de coechipierul său Ciobotaru, și este nevoit să părăsească terenul, echipa sa rămânând astfel în 10 oameni.

In minutul 67 Metta ridică scorul la 3:0 pecetluind soarta match-ului.

Punctul de onoare al oaspeților a fost marcat în minutul 85 de Tache.

Dela învingători s'au remarcat Manici, Bartași, Țacacs și Unguroiu. Aceștia au contribuit la victorie, primul marcând primele două goaluri, secundul apărând cu succes.

Dela învinși cei mai buni au fost Simion, care s'a dovedit a fi în formă, oprind ridicarea scorului. Apoi fundașul Jarcă care a fost lovit în repriza II-a, Pepelea și Scarlat.

ECHIPELE

Fr. Româna: Bartoși, Tacacs, Pop, Belciu, Kosek, Apostol, Onody, Netta, Bodi, Manici, Unguroiu.

D. V. A.: Simion, Ciobotaru, Jarcă, Balgea, Pepelea, Scarlat Dokmanii, Starck, Codreanu, Chimet, Popovici (Tache).

Stăruința a făcut un bun antrenament cu Ferar, de care a dispus cu 6:2

Oradia, 5 (prin telefon). — In localitate s'a disputat azi matchul între echipele Stăruința și Ferar care a terminat cu categoricul scor de 6:2 (1:1) în favoarea primei. Au asistat 500 de spectatori.

CINE A INSCRIS

Punctele au fost marcate de Bonaț (4), Toth (1), Goldner în prima repriză, apoi de Milok printr'un 11 m. și Bente.

A condus d. Olteanu.

DE MAI MULT DE 40 DE ANI
CEAIUL CISBEY
LAXATIV — DEPURATIV — DIGESTIV — CIRCULATOR
PLĂCUT PARFUMAT ȘI CU GUST MINUNAT
RĂMÂNE CEL MAI BUN, CEL MAI EFTIN LEI 60 CUTIA MARE
CONSTIPAȚIA
DIGESTIUNI GRELE
DE VÂNZARE LA FARMACII ȘI DROGHERII
Depozit: Droguería STANDARD - București
CEAIUL CISBEY

SIGMARGYL
MEDICAMENT PE CALE BUCALA
ANTI-SIFILITIC
Trimite gratuit la cerere, literatură,
AGENȚIA SIGMARGYL
Str. Principatele Unite 14, București I
1100 La farmacii și droguerii.

Universul a zdrobit L.P.N. cu 8-0 (4-0)

Valoroasa echipă a Universului arată acum, în preajma campionatului, o formă admirabilă. Jucând ieri pe terenul stadion cu L. P. N. a obținut o strălucită victorie: 8—0 (4:0). Dela începutul matchului, jocul a fost la discreția Universului, care și-a depășit adversarul atât în condiție fizică cât și în tehnică. Inaintarea Universului a întrunit ieri toate calitățile și a dovedit că are mari posibilități. Incă din primele minute de joc Universul s'a instalat în terenul advers unde s'a menținut aproape tot timpul jocului. Rarele incursiuni ale L. P. N.-eului în terenul Universului au dat ocazia ca și apărarea să se evidențieze. Goalurile Universului au fost marcate de: Puchianu I, Leoveanu (3) Puiu (2) Antonescu și Horian. Cei mai buni au fost: Leoveanu (cel mai bun de pe teren) care a muncit mult și a marcat trei goaluri fiind și inițiatorul altora; Prutu, Puchianu și Cuțulescu. Dela învinși au plăcut Smarandache și Ștefan.

D. I. Căpitanu a arbitrat bine.

FORMAȚIILE

UNIVERSUL: Teodorescu, Cuțulescu, Puchianu, Stănculescu (Horian) Puchianu II, Dumitrescu, Iordănescu, Cristescu, Leoveanu, Ionescu, Prutu.

L. P. N.: Jikovici, Toth, Cățoiu Țărănoiu, Smarandache, Ștefan, Petrescu, Orlof, Tanochy, Constantin, Cociș.

JOCUL

In prima repriză L. P. N-eul începe jocul dar Universul intră în stăpânirea mingiei imediat. Acțiunile se desfășoară pe aripa dreaptă unde Leoveanu joacă minunat cu toate că are în față o apărare bună. Scorul este deschis de către Puchianu la o învălmășeală în fața porții adverse.

L. P. N-eul face sforțări să egaleze dar mingia este tot în posesia Universului care-și mărește avantajul printr'un shoot puternic tras de Leoveanu. Acest goal a fost imparabil. Urmează apoi un alt goal marcat de Puiu iar Leoveanu stabilește scorul mitemps-ului în penultimul minut.

In repriza II-a L.P.N.-ul slăbește alura iar Universul se mulțumește să demonstreze un joc de mare clasă, având un avantaj mare. Cu toate că nu a căutat să-și mărească acest avantaj, totuș Leoveanu, Puiu și Horian au ocazia să marcheze încă patru goaluri foarte frumos concepute.

Cu acest rezultat campionii de toamnă dovedesc că își mențin clasa ridicată și că vor căuta să nu piardă locul obținut în clasament.

Silezia a învins Bavaria cu 2:1 (1:0)

Berlin 5. — **Azi s'a disputat la Dresden finala Cupei Federației între echipele reprezentative ale „Gau"-urilor Silezia și Bavaria.**

Echipa Sileziei a dispus de adversarul său cu 2:1 (1:0).

Cu o linie de mijlocași în formă mare

C. A. O. a învins Crișana cu 5-0 (4-0)

Oradea, 5 (prin telefon). — Divizionarele B din orașul nostru, C.A.O. și Crișana au jucat azi după amiază un match amical pe care primii l-au câștigat cu categoricul scor de 5:0 (4:0). Invingătorii au dovedit o formă excelentă arătând că în sezonul de primăvară vor avea un cuvânt de spus în desfășurarea campionatului național.

UN JOC FRUMOS

Matchul a fost foarte frumos ca aspect. Ambele echipe au jucat bine și în special C.A.O. care s'a dovedit după cum am spus net superioară. In special linia de mijlocași Krauss, Juhasz, Renge s'a arătat într'o formă ca în zilele de glorie ale echipei. De altfel rezultatul se datorează aproape exclusiv comportării liniei intermediare a C.A.O.-ului.

S'AU INSCRIS 6 GOALURI

dar arbitrul n'a acordat decât 5 din ele. Iată cine le-a înscris: In minutul 8 și 14 Spielmann, 28 și 46 Geczö și 10 Pop Alex. printr'o bombă dela 20 metri. Halaty a înscris și el un punct în minutul 48, dar arbitrul nu l-a acordat pe motiv de offside.

ARBITRUL ȘI ECHIPELE

D. Sabados a condus în fața a circa 1500 spectatori următoarele echipe:

C. A. O.: Török, Borgea, Sarkady-Krauss, Juhasz, Renge-Geczö, Borbil, Spielmann, Pop Al., Halaty.

CRIȘANA: Pop. Al. Zaborsky, Cikordaș, Derebessy, Astilean, Harkl-Lucaci, Torjok, Lupuțiu, Deleanu, Zombory.

Hinismul francez de ier

Hostia a câştigat Marele Premiu al oraşului Nisa

Antonym, al treilea. O surpriză în premiul Beugnot

Paris 5 (Prin telefon). — **La Nisa s'a disputat azi marele Premiu al oraşului Nisa.**

2.200 de metri. 135.000 de franci. Au alergat opt cai recrutaţi din bunii alergători ai Franţei. Printre aceştia se afla şi Antonym, câştigtăor în Braune Band von Deutschland anul trecut.

După mare luptă a câştigat Hostia, favorit al probei, fiind pilotat de Elliot. Hestia aparţine d-lui Boussac. S'au plasat într'o sosire strânsă Ksar el Suiv şi Antonym.

Cota 10,50, 6, 11,50, 6,50 pentru 5.

DOUĂ SURPRIZE LA AUTEUIL

La Auteuil în premiul Bungnot (3700 metri, 100.000 franci) a învins outsiderul Pourpoint al d-nei Stern urmat de Smart. Djeff şi Lemenhor. Opt concurenţi.

Cota: 76,50; 129, 50, 8,50 pentru 5.

Premiul Agitate pe 3700 de metri s'a soldat cu victoria lui Sans Atout încălecat de Dunn. Plasele le-au ocupat Bronfino, şi Ponce. Cinci concurenţi.

Sans Atout a fost al doilea în parcurs şi lângă sosire s'a detaşat comod.

Cota: 52; 16, 50, 13.

Contesa Benckendorff a câştigat pentru a doua oară premiul Eliad

După cum se ştie premiul Th. Eliad este dotat cu o frumoasă cupă chalange donată de d. Th. Euiad, preşedintele Clubului Călăreţilor. In prima ediţie a importantei probe, contesa Benckendorff a câştigat Cupa, anul trecut Opanka fiind câştigătoarea cursei.

Succesul de eri al iepei Joppa Hanover aduce pentru a doua oară trofeul sportivei proprietare care este contesa Benckendroff.

Succesul ziarului nostru

„Universul Sport" a indicat eri şapte câştigători

Cu prilejul reuniunei de eri dela Băneasa Trap ziarul nostru a înregistrat un frumos succes. A indicat şapte câştigători şi anume pe Comoara, Miriştea, Szeged, Joppa Hanover de două ori, Nation şi Busuioc.

Unii din aceşti cai au raportat cote mari. Busuioc a adus susţinătorilor săi 58 pentru 10 iar la event cota combinaţiei Nation-Busuioc a fost 140 la tribună şi 566 la peluză.

Succesul nostru dovedeşte încă odată modul competent în care ne informăm cititorii.

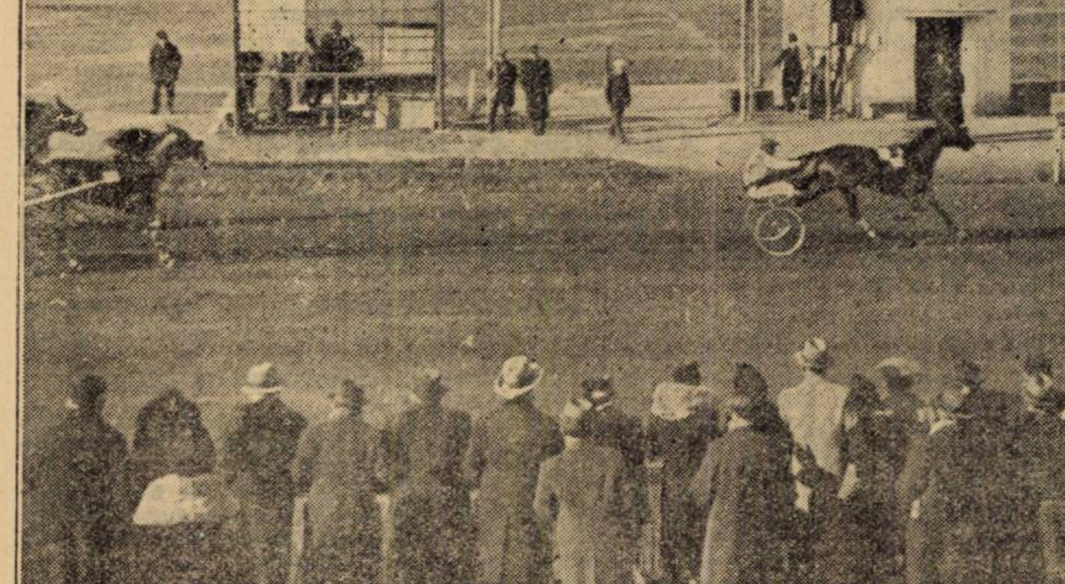

Joppa Hanover (Cercasov) **obţine o victorie uşoară. Urmează Sam Worthy** (Corol) **şi Iubita** (Crotenco)

Joppa Hanover a câştigat eri la Băneasa-Trap Premiul Eliad

Succesul societăţii hipice române. Meri[tuoasa vic]toasa victorie a lui Citronat Gordon. Szeged, un cal de viitor. Surpriza [...] lui Cupidon. Asistenţă numeroasă

Cine ar fi bănuit acum câţiva ani că trapul va ajunge în situaţiunea de azi?

Foarte puţini.

Şi pe bună dreptate. Era greu de sperat ca un sport într'o stare embrionară să se transforme într'un interval atât de scurt într'o mişcare de proporţiile actuale ale trapului românesc. Pentru mulţi acest lucru părea imposibil. Şi pe bună dreptate.

Puterea de realizare a societăţei hipice române însă a depăşit toate aşteptările.

Ca sub impulsul unei baghete magice, trapul românesc a promovat într'un stadiu nu prea îndepărtat de acela al mişcărilor similare din apus, unde are o vechime, o tradiţie şi un impozant contingent de adepţi.

Organizatorul cu inepuizabile resurse şi marele iubitor al trăpaşului care este d. I. Matak, unul din factorii determinanţi ai mişcărei, se poate făli azi cu opera pe care a realizat-o. Dela început la postul de comandă, a ştiut să conducă destinele trapului de aşa manieră încât l-a adus la prospera situaţiune de azi.

Nu prea de mult, spectatorii la trap se numărau pe degete iar clasa cailor era scăzută. Azi se fac importaţiuni din America plătitie cu sute de mii de lei, tribunele sunt înţesate de public chiar la întruniri comune iar clasa cailor este ridicată.

Fiind unul din puţinii cari au crezut în isbânzile trapului românesc la a cărui propăşire a contribuit exclusiv, cu puterea de muncă, cu spiritul de sacrificiu şi cu o indiscutabilă competenţă, d-sa este azi pasibil de cele mai nereţinute elogii.

*

Hipodromul Băneasa Trap avea eri un aspect festiv. Multă lume a venit să asiste la desfăşurarea programului în ciuda concurenţei footballului. Tribunele erau neîncăpătoare pentru marea afluenţă de spectatori.

Prezenţa pe program a importantei dispute în trei reprize premiul Th. Eliad, desigur că a constituit o puternică atracţie. Nu-i vorba, proba capitală — un veritabil congres de vedete — a fost bine încadrată în alte curse foarte reuşite pe teren şi cu o pronunţată doză de interes.

Alergarea capitală, disputată de elemente de ridicată valoare precum Joppa Hanover, Gondolat II, Roland D, Hanibal II şi Citronat Gordon — deci un buchet select din care numai Haron a lipsit— a format deliciul asistenţei.

Rezultatul, care după cum spuneam în numărul de eri al ziarului nostru are o semnificaţie netăgăduită, a clarificat în oarecare măsură poziţiunile vedetelor turfului în clasament şi ne-a edificat în ceeace priveşte posibilităţile lor momentane.

să imprime cursei o trenă falsă şi să reducă cursa la un debuleu pe ultimele sute de metri, debuleu în care un cal de viteză ca Citronat Gordon

D. I. MATAK
Vice Preşedintele societăţei hipice române

este avantajat. Şi'n asemenea circumstanţe însă isbânda lui Citronat Gordon este foarte bună, evidenţiind că este posesorul valoarei maxime.

CEILALŢI CONCURENŢI AI PREMIULUI ELIAD

Roland D a efectuat două performanţe între cari există o diferenţă.

In eliminatorie a cedat lui Citronat Gordon iar în finală

N. CERCASOV
Conducătorul iepei Joppa Hanover

a fost un adversar pentru Joppa Hanover iar Gondolat II care l-a întins în repriza a doua n'a existat în finală.

Pe Fischer, la adresa căruia am avut numai cuvinte de laudă, îl prevenim de astă dată că asemenea nepotriviri legitimează suspiciuni. Pe viitor, trebue să fie mai atent.

Gondolat II a fugit valoarea lui.

In schimb Hanibal II a concurat în regres.

Iubita concura într'o companie superioară iar ceilalţi sunt la locurile lor.

JOPPA HANOVER, o viitoare campioană

Rezultatul a constituit o definitivă consacrare pentru excelenta Joppa Hanover. O consacrare previzibilă de altfel. Iapa americană şi'n alte ocaziuni ne-a arătat clasa ei internaţională. Eri nu ne-a servit decât o dovadă suplimentară.

S'a dovedit astfel că cele două eşecuri au fost independente de valoarea ei şi s'au datorit lipsei de pregătire. Pusă la punct, Joppa Hanover a fost eri aceiaş maşină de alergat, cu acelaş finisch irezistibil căruia nu-i poate rezista nici un trăpaş dela noi.

Meritul succesului pensionarei lui Cercasov este cu atât mai mare, cu cât avem în vedere că distanţa nu era potrivită aptitudinilor ei, cunoscut fiind că ea este o iapă de fond.

Joppa Hanover este o iapă de clasă autentică care ar putea fi încercată cu succes şi'n străinătate. La meetingul internaţional dela Vincennes şi chiar în premiul Americei, suntem convinşi că va face figură frumoasă.

CITRONAT GORDON A CAŞTIGAT A DOUA REPRIZA A PREMIULUI ELIAD

A doua repriză a premiului Eliad a revenit lui Citronat Gordon. Fiul lui Gordon Peter a dispus de Roland D şi de Gondolat II. Drept vorbind însă, a câştigat această cursă mai mult talentatul Cercasov decât Citronat Gordon. Virtuosul conducător a ştiut

SZEGED UN CAL DE VIITOR

O deosebit de frumoasă impresie a produs victoria lui Szeged din premiul Balada. Armăsarul d-lui Tassopol a dispus cu vădite resurse de Rama II şi Gaby M, cele mai bune iepe de trei ani. Armăsarul maghiar va face frumoasă carieră.

MERITUOASA V[...]ICTORIE A IEPEI NAT[...]ION

Pentru Nation, [...] numai cuvinte de laudă.

Iapa grajdului [...] Sterea a dispus în premiul B[...]erzovina de Viitor. Felul cum [...] a terminat cursa a plăcut. Gaidaev a condus-o cu mult tact.

MIRIŞTEA ŞI BUSUIOC IN PROGRES

In accentuat progres s'au comportat Miriţsea şi Busuioc. Prima şi-a corectat recordul cu 5,1 secunde. Tinde să devină o bună alergătoare.

Meritul victoriei lui Busuioc reiese din împrejurarea că şi-a ameliorat recordul carierei pe 2200 de metri

RESTUL REZULTATELOR

Au mai câştigat Comoara şi Cupidon. Ultimul şi-a regăsit valoarea bună. Comoara a triumfat într'o companie modestă. Nu vom insista deci.

G. Papagheorghe

Rezultatul şi descrierea alergărilor

140. Pre[...]miul BISTRIŢA — Condiţie (1/1)
(1[...]4,25) 9000, 2300, 1000, 700 lei

90	COMOARA	1	1720	2.56^{8}	1.42^{8}	Fischer	17	13
106	Kirasa	2	1680	58^{9}	46^{5}	Gaidaev	34	37
127	Primăvara	3	1800	3.00^{1}	40	Crainic	51	74
106	Voevod	4	1680	03^{6}	49^{3}	Tassopol	75	129
123	Electra Carioca		1680	07^{6}	51^{6}	Ghinea	816	491
116	Florita		1880	33^{5}	53^{7}	Abăluţă	296	223[1]

[1]) Dist. VI pt. că a primit ajutor străin în parcurs.

COMOARA (Volo W[...]orthy şi Carmen) aparţine Grajdului Carmen Volo ş[...]i este antrenată de E. Fischer.
Primă de crescăt[...]or lei 900 d-lui V. Cicei.
Cotele: Tribună 1[...]7;11, 13. Peluză 13; 11, 13.

Voevod condu[...]e, urmat de Kirasa, Comoara, Electra Carioca şi Primăvara. Florita [...] refuză să pornească, în primul moment. Pe partea opusă tribune[...]i, trece în frunte Kirasa, având în imediata ei apropiere pe Como[...]ara. Ultimul galopează însă revine pe linia dreaptă şi capătă avantaju[...]l, după o scurtă luptă, Kirasa greşind. A treia, Primăvara, care s[...]e apropiase periculoasă la începutul liniei drepte. A galopat în clipa [...] efortului.

141. Pre[...]miul CLUCEREASA. — Handicap
(1[...]4,50) 8000, 2000, 1000, 500 lei

124	MIRIŞTEA	1	1720	2.48^{4}	1.37^{9}	Szabo	30	32
533	Cartuşel	2	1700	48^{9}	39^{4}	Gram	51	35
127	Crăiasa	3	1740	50^{7}	88^{1}	Fischer	70	73
100	Dor de Ducă	4	1760	56^{1}	40^{1}	Slobozenco	42	43
122	Furor		1820	56^{7}	37^{1}	Popa	72	123
127	Desiş		1760	3.06^{5}	46	Ghinea	165	113
—	Thalio		1740	03^{7}	45^{6}	Tassopol	140	153
65	Crai		1760		—	Crainic	121	164[2]

[1]) Dist. VI pt. galopuri repetate.
[2]) Dist. pt. mers neregulat.

MIRIŞTEA (David [...] Axworthy şi Muzsika) aparţine Hergheliei Rodica[...] şi este antrenată de I. Szabo.
Cotele: Tribună 3[...]0; 13, 20, 16. Peluză 32; 16, 20, 19.
Event: Tribună 40[...]. Peluză 50:10 lei.

Cartuşel porne[...]şte în fruntea plutonului, urmată de Miriştea, Crai şi Crăiasa. După p[...]rimele sute de metri, Crai retrogradează, iar primii doi, îşi măreşte ava[...]ntajul, faţă de ceilalţi concurenţi. Pe linia dreaptă, Miriştea depăşeşte [...] cu uşurinţă pe Cartuşel. Crăiasa soseşte a treia.

142. Pre[...]miul BALADA — Condiţie (1/2)
(15.1[...]8) 10.000, 3000, 1200, 800 lei

843	SZEGED	1	1780	2.44^{8}	1.32^{6}	Tassopol	31	22
864	Rama II	2	1760	45	33^{8}	Grünwald	37	31
846	Gaby M.	3	1780	46	33^{8}	Gaidaev	40	31
108	Elly	4	1720	49^{6}	38^{6}	Pavlic	163	199
124	Santuţa		1700	49	39^{6}	Fischer	389	330
124	Eol		1720	52	40	T. Marcu	142	160
864	Grozava		1780	54^{8}	38^{2}	Crainic	165	211

SZEGED (Imred[...] şi Rebeka) aparţine d-lui T. Tassopol şi este [...] antrenat de T. Tassopol.
Cotele: Tribună 21[...]; 13, 15. Peluză 22; 14, 15.

Santuţa păstre[...]ză avantajul pe primele sute de metri, fiind urmată de Eol şi Elly[...]. La prima trecere prin faţa tribunei, Grozava se găseşte pe primul [...]plan, iar Santuţa, Eol, Rama II, Elly, Gaby M. şi Szeged sunt despă[...]rţiţi prin mici intervale. Pe partea opusă tribunei, se desprind Rama [...] II, Gaby M. şi Szeged. Cea de a doua, cedează repede. Rama II e[...]ste întrecută cu uşurinţă de Szeged. pe a doua parte a liniei drep[...]te.Gaby M., a treia, precedând pe Elly.

143. Premiul THEODOR ELIAD — Record (Repriza I-a)
(15[...],44) 8000, 2000, 1000, 500 lei

118	JOPPA HANOVER	1	1760	2.31^{8}	1.26^{3}	Cercasov	12	12
118	Sam Worthy	2	1740	32^{8}	27^{6}	Corol	156	137
123	Iubita	3	1700	33^{1}	30^{1}	Crotenco	66	81
93	Hanibal II	4	1780	34^{4}	26^{7}	Gaidaev	42	45
101	Rosalinde		1740	34^{8}	29	Fischer	952	420
118	Champion		1760	37	29	Ghinea	571	577

JOPPA HANOVER ([...]Peter the Brewer şi Sister Bertha) aparţine Contesei E. Benck[...]endorff şi este antrenată de N. Terehov.
Cotele: Tribună 12[...]; 13, 18. Peluză 12; 13, 21.
Event: Tribună 29. Peluză 40:10 lei.

Iubita conduce cu un mare avantaj, asupra lui Sam Worthy, iepelor Rosalinde, Joppa Hanover. La prima trecere prin faţa tribunei, ordinea se menţine pentru primele două locuri, iar Rosalinde, Joppa Hanover şi Hanibal II merg în grup. Pe partea opusă tribunei, Joppa Hanover trece a treia, în ocol ea se găseşte a doua, iar pe linia drepată învinge cu mare uşurinţă pe Iubita, care pierde locul al doilea, pe ultima sută de metri, în favoarea lui Sam Worthy.

144. Premiul THEODOR ELIAD — Record (Repriza II-a)
(16[...]10) 8000, 2000, 1000, 500 lei

126	CITRONAT GORDON	1	1780	2.34^{8}	1.27	Cercasov	34	30
1230	Roland D.	2	1780	35^{1}	27^{1}	Fischer	19	21
118	Gondolat II		1800	35^{6}	26^{4}	Gaidaev	30	28
120	Kundri		1740	36^{1}	29^{7}	Bordei	182	266
120	Blondella		1740	36^{2}	29^{8}	Gram	755	897
109	Kanada		1760	36^{4}	28^{9}	Szabo	30	24
119	Anny Worthy		1740	40^{4}	32^{2}	Corol	377	341

CITRONAT GORDO[N] (Gordon Peter şi Citrone) aparţine Contesei E. Benckendorff şi este antrenat de N. Terehov.
Cotele: Tribună 34[...] 17, 18. Peluză 30; 18, 15.

Blondella pleacă în fruntea plutonului, urmată de Kundry, Anny Worthy şi Kanada. La prima trecere prin faţa tribunei, Blondella precedează pe Kundry, Anny Worthy, Citronat Gordon, Roland D., Kanada şi Gondolat II, la mici intervale unul de celălalt. Pe partea opusă tribunei, în spatele Blondelei, se găsesc Citronat Gordon, Roland D. şi Gondolat II.

Pe linia dreaptă, Citronat Gordon obţine avantajul şi rezistă atacului dat de Roland D. Al treilea Gondolat II.

145. Premiul BERZOVINA. — Condiţie
(16,36) 12.000, 3700, 1500, 800 lei

128	NATION	1	2180	3.16^{2}	1.30	Gaidaev	22	28
73	Viitor	2	2200	16^{4}	29^{3}	Slobozenco	35	35
130	Talaz	3	2200	17	29^{5}	Dumitrescu	310	490
120	Gruia	4	2240	17^{6}	28^{2}	Andreyevsky	53	37
109	Margaret T.		2240	18^{2}	28^{5}	Cercasov	42	39
125	Luntraş		2160	21^{4}	30^{2}	Dobrescu	226	264

NATION (Progress şi Lilly Axtell) aparţine Gradului Sterea şi este antrenată de J. Marcu.
Cotele: Tribună 22; 14, 18. Peluză 28; 166, 17.
Event: Tribună 105. Peluză 132:10 lei.

Luntraş conduce, urmat de Viitor, Nation, Talaz, şi Margaret T. După primul kilometru, ordinea este următoarea: Luntraş, Viitor, Nation, Margaret T., Gruia, foarte aproape unul de altul. In ultimul ocol, Viitor ia comanda. Nation, Margaret T. şi Gruia găsindu-se în imediata lui apropiere. Pe linia dreaptă, Viitor este atacat de Nation şi învins de justeţe. Talaz se plasează al treilea.

146. Premiul THEODOR ELIAD — Record (Repriza III-a)
(17,01) 20.000, 6000, 3000, 1400, 600 lei

143	JOPPA HANOVER	1	1760	2.33	1.26^{9}	Cercasov	14	13
144	Roland D.	2	1780	33^{7}	26^{3}	Fischer	35	30
144	Gondolat II	3	1800	33^{8}	25^{4}	Gaidaev	48	55
144	Blondella	4	1740	34^{3}	28^{7}	Gram	695	1726
144	Kundry		1740	34^{7}	28^{9}	Bordei	232	740
144	Kanada		1760	45^{9}	34^{3}	Szabo	48	55

JOPPA HANOVER (Peter the Brewer şi Sister Bertha) aparţine Contesei E. Benckendorff şi este antrenată de N. Terehov.
Cotele: Tribună 14; 11, 13. Peluză 15; 10, 10,50.

Blondella porneşte în fruntea plutonului, urmată de Kundry, Joppa Hanover, Roland D., Gondolat II, iar Kanada rămâne departe, din cauza unui galop. La prima trecere prin faţa tribunei, în spatele ei se găsesc: Kundry, Joppa Hanover, Roland D., Gondolat II. In ultimul ocol, Roland D. depăşeşte pe Blondella, a treia la o lungime fiind Joppa Hanover. Aceasta câştigă uşor la finisch, iar Roland D. îşi păstrează cu greutate locul al doilea asupra lui Gondolat II.

147. Premiul COMRAT — Handicap
(17,27) 9000, 2300, 1000, 700 lei

129	BUSUIOC	1	2240	3.25^{6}	1.31^{9}	Ghinea	58	57
131	Mura	2	2240	28^{7}	33^{2}	Szabo	69	65
131	Zgomot	3	2200	29^{3}	35^{1}	Dobrescu	82	102
113	Mura II	4	2200	31^{2}	36	Marcu T.	172	169
121	General Worthy		2220	36^{2}	37^{4}	Corol	66	81
115	Mister		2140	48	46^{5}	I. Russu	430	2913
127	Fudul		2100	26^{5}	38^{3}	Slobozenco	22	20[1]
115	Pinkerton		2200	31^{4}	36^{2}	Gram	72	68[2]

[1]) Dist. II pt. mers neregulat la sosire.
[2]) Dist. VI pt. galop sosire.

BUSUIOC (Sudan şi Banat II) aparţine d-lui A. Nasopol şi este antrenat de Gh. Ghinea.
Cotele: Tribună 58; 166, 20, 23. Peluză 57; 18, 27.
Event: Tribună 140. Peluză 566:10 lei.

Fudul conduce detaşat, urmat de Mister, Zgomot, Pinkerton, Mura II. După primul kilometru, în spatele lui se găsesc: Zgomot, Busuioc, Mura, Mura II, Pinkerton, General Worthy, în ordine. In ultimul ocol, Busuioc trece al doilea, precedând pe Zgomot şi Mura, care galopând pierd mult teren. Pe ultima sută de metri. Fudul galopează şi el, astfel că Busuioc câştigă uşor. Fudul fiind distanţat pentru mers neregulat la sosire, locurile următoare se atribue iepei Mura şi lui Zgomot.

140. Premiul CĂIUŢ — Handicap
(17.55) 10.000, 3000, 1200, 800 lei

128	CUPIDON	1	2180	3.15^{4}	1.29^{2}	Pavlic	195	128
131	Brad	2	2120	15^{8}	31^{6}	Fischer	30	37
109	Lăcrămioara	3	2140	16^{1}	31^{6}	Crotenco	79	36
121	Peter Worthy	4	2120	16^{9}	32^{9}	Christodorescu	102	111
121	Leu		2120	19	33^{9}	Marcenco		
115	Gangster		2120	19^{3}	34	Andreyevsky	174	105
113	Livada		2100	19^{4}	35	Szabo	103	111
131	Legionar		2120	19^{9}	34^{3}	Slobozenco	149	254
121	Voinţa		2100	20^{3}	35^{4}	Dobrescu	74	64
128	Pacahantos		2160	25^{7}	35^{2}	Popa	135	118
130	Champion		2140	16^{3}	31^{7}	Ghinea	35	40[1]

[1]) Dist. IV pt. galop sosire.

CUPIDON (G. Ioska şi Cousine) aparţine d-lui Dr. I. Pantelimon şi este antrenat de M. Pavlic.
Cotele: Tribună 105; 40, 17, 26. Peluză 126; 24, 13, 16.

Voinţa conduce, urmată de Livada, Gangster, Legionar, Peter Worthy, Brad, Leu. După primul kilometru, se alătură iepei Voinţa Peter Worthy, în spatele lor găsindu-se un grup compact. Pe partea opusă tribunei, sunt în prima linie Peter Worthy, Brad, Cupidon. Primul care cedează este Peter Worthy. Ceilalţi duc o luptă prelungită, încheiată cu un scurt avantaj pentru Cupidon. Lăcrămioara ocupă locul al treilea.

Alergările de trap

Băneasa Trap; Ziua 19-a, Miercuri 8 Martie 1939 —PROGRAM DEFINITIV—

Premiul COJOCNA
Condiţie (1/1) — 11.500 lei

2100 Lin, Kirasa, Voevod
2180 Comoara, Crăiasa
2200 Desiş, Elena
2260 Extra
2280 Furor, Sorana, Hary Boy
2320 Tais

Premiul CÂMPIA TURZII
Condiţie (1/) — 11.500 lei

1600 Olga, Bistricioara, Lăutar, Ulis, Prinţ Worthy, Uria, Domnia, Uranus, Ulm, Puşa, Jocker
1620 Ural, Hispano
1640 Năvalnic, Românaş, Urganda
1800 Călin

Premiul BANRICA
Condiţie — 13.000 lei

2140 Gangster
2160 Prinţ. Poeniţa, Tutun
2180 Legionar
2200 Luntraş, Catinca, Pikaver
2220 Ezer jo
2240 Katy Caid
2280 Nation

Premiul BROKAT
Performanţă — 13.000 lei

1720 Elly, Luna
1740 Sorana, Tais
1780 Eggy, Floare, Sultan II, Durdulia, General Worthy, Sultana, Handicap, Geisha
1800 Voinţa, Legionar
1820 Spic, Brad, Busuioc

Premiul BANDI
Condiţie (1/20) — 18.000 lei

2120 Ducesa, Havana
2140 Ben Hur, Pock
2160 Trixie, Margaret T., Kundry
2180 Uţa, Blondella
2200 Joppa Hanover
2240 Roland D.

Premiul COPAL
Handicap — 11.500 lei

1700 Dame Wilton, Electra, Carioca, Voevod, Cina
1720 Călin, Cartuşel, Brenn, Cilly Hanover, Bandit II
1760 Santuţa, Dor de Ducă, Desiş, Crăiasa
1780 Fudul, Comoara
1800 Extra, Elena
1820 Furor 2

Premiul BARCELONA
Handicap — 13.000 lei

2100 Lancia
2120 Mister
2160 Zgomot, Pinkerton, Hollo, Mura II, Aluniş, Ostaş
2180 General Worthy, Makrele, Tufănica
2200 Voinţa
2220 Legionar, Eftin
2240 Lăcrămioara

Premiul CAPITOL
Record — 13.000 lei

1700 Florita
1720 Sultan, Nataşa, Parma
1740 Poeniţa
1760 Sonia Worthy, Spic, Champion junior
1780 Luntraş, Ducesa, Voevodul Ţiganilor, Centaur, Colina, Jarvis, Guardian Girl, King Worthy
1800 Ideal, Pandur, Hercegno, Ninon, Talaz, Cupidon
1820 Gruia, Viziru

Premiul BIEN AIMEE
Handicap — 15.000 lei

1700 Sonora, Leu
1720 Ciclop, Rugina, Sonia Worthy, Sorvaneţ
1740 Prinţ, Venezia, Fama, Voevodul Ţiganilor, Giuditta, Pleava, Catinca, Coconaş, Kamaa
1760 Edith, Ducesa, Naplopo, Peceora, Jarvis
1780 Pai, Hercegno, Rosalinde, Amsel, Ninon
1800 Ideal

INFORMATII

ERI LA BANEASA TRAP

● AU FOST distanţaţi :

Crai în parcursul premiului Clucereasa pentru mers neregulat.

Thalio în aceiaş cursă pentru galopuri repetate.

Florita în parcursul premiului Bistriţa deoarece a primit ajutor străin.

Fudul dela locul al doilea în premiul Comrat pentru galop la sosire.

Champion junior dela locul al patrulea în premiul Căiuţ deoarece a galopat la sosire.

● ŞI-AU AMELIORAT recordul carierei :

Comoara cu 1,2 secundă ; noul record 1.42,8.

Miriştea cu 5,1 secunde ; a marcat 1.37,9.

Cartuşel cu 6,7 secunde ; a parcurs kilometrul în 1,39,4.

Crăiasa cu 3,2 secunde; a reuşit 1.38,1.

Elly cu 1,3 secundă ; a scoborât la 1,38,6.

Busuioc cu o secundă; şi-a redus recordul la 1.31,9.

● DAM mai jos cotele plătite la event :

LA TRIBUNA :
Comoara-Miriştea 40.
Szeged-Joppa Hanover 29.
Citronat Gordon - Nation 105.
Nation-Busuioc 140.

La PELUZA :
Comoara-Miriştea 50.
Szeged-Joppa Hanover 40.
Citronat Gordon - Nation 132.
Nation-Busuioc 566.

● PISICA a sosit dela herghelia Rousso în antrenament la I. Crotenco.

● CASATCA va veni în antrenament în cursul acestei săptămâni. Va trece la Pavlic.

● CARA PICINA, proprietatea d-lui Kőpe, a născut un mânz din Avanti.

● IN URMA rezultatelor de eri, în programul curselor de Miercuri au intervenit următoarele modificări cari se află dealtfel şi în programul pe care îl publicăm în altă parte a ziarului.

PREMIUL COJOCNA
Comoara 2180
Crăiasa 2180

PREMIUL BAURICA
Nation 2280.

PREMIUL BROKAT
Busuioc 1820.

PREMIUL BANDI
Joppa Hanover 2200.
Blondela 2180.
Roland D 2240.

PREMIUL COPAL
Comoara 1780.

PREMIUL BARCELONA
Busuioc necalificat

PREMIUL CAPITOL
Cupidon 1800.

PREMIUL BIEN AIMEE
Nation necalificată.

Jocul austriac s'a închis eri la Băneasa Trap

La Băneasa Trap a continuat eri Pariul austriac. A început cu 89.330 lei şi a ajuns la 126.670 lei.

Inseamnă că s'a jucat 3734 de buletine. Prima triere a făcut-o Citronat Gordon, după care a urmat alta mai severă efectuată de Busuioc. Intervenind şi succesul puţin previzibil al lui Cupidon, pariul s'a închis. Va continua Miercuri.

BASKET VOLLEY-BALL

Ultima etapă a cupei „Inainte“ a fost rezolvată pe cale pașnică

Sportul Studențesc a câștigat derbyul campionatului femenin de basket-ball. Caraiman și Bonaparte au terminat la egalitate, cu Aurora și Start Club, în cadrul aceleiași competiții. V.S.C.-ul a terminat în mod strălucit turneul final al cupei Grozăvescu

Cupa „Inainte“ și-a trăit ieri ultimele clipe de bătae pe întreg frontul, rămânând acuma ca cei doi finaliști să-și măsoare puterile într'o viitoare reuniune.

Aceste ultime clipe au fost monotome fiind, ca interes, departe de cele care au inaugurat sezonul și competiția. Cauza este că cei doi finaliști erau cunoscuți în persoana a două echipe arhicunoscute. Și dacă Sportul Studențesc a mai avut un hop în cale, aceasta a fost trecut cu emoții mult mai puține ca cel din etapa trecută.

Dar reuniunea de eri a fost totuși interesantă și pentru acest fapt trebue să se mulțumească basket-ballului, care a dat într'adevăr partide interesante, atât feminine dar mai ales masculine. Păcat că liga le programează pe cele din urmă la ore târzii, ore ce nu permit multora să le urmărească până la sfârșit și aceasta cu mare părere de rău.

Despre rezultate putem spune că au fost mai normale ca oricând în toate trei competițiile.

Cele mai curioase sunt însă cele de basket-ball femenin, dar în acest capitol nimic nu ne mai miră.

Remarcăm însă o ascensiune uimitoare a Sportului Studențesc care comportându-se peste așteptări a dispus de Vergu la scor, diminuându-i acestuia șansele de a cuceri campionatul.

Au mai fost două rezultate egale în această ultimă competiție. Nu putem trece fără a observa că cele 20 de minute rezervate unui match de basket-ball femenin sunt insuficiente pentru a oglindi valoarea exactă a două echipe și sperăm că la viitoarea competiție de acest gen se vor lua măsurile în consecință.

Iată acum cum au decurs partidele reuniunei de ieri, în ordinea disputării.

ARHITECTURA — MIORIȚA 15-7 ; 15-8.

Primul match al zilei s'a soldat cu victoria așteptată a Arhitecturei, care deși cu formația incompletă a reușit să-și surclaseze net adversarul.

Miorița a rezistat eroic, dar nu a putut face mai mult.

Cei mai buni au fost Pavlu și Cristescu dela A. S. A. Dela învinși, întreaga echipă a jucat bine.

VENUS — M. OFICIAL 15-3 ; 15-4.

„Negrii“ lipsiți de un titular, dar cu echipă completă a câștigat ușor matchul în care Monitorul a trebuit să se mulțumească cu rolul de partener de antrenament, și în unele momente de distracție.

Nuți Fălcoianu, Mazilu și Sibianu au fost cei mai buni dela Venus. Iar dela Monitorul Ofícial Nellu Ionescu și Vasile Conț.

In schimb „cuplul“ Beraru—Spatarenco a deziluzionat.

VIITORUL — VIF. DACIA 15-7 ; 10-15.

Continuând seria tristelor succese „lăzăriștii“, au trebuit să se mulțumească și de data aceasta numai cu match egal.

Intr'adevăr numai cu cinci jucători, dintre care numai doi titulari, Viforul s'a prezentat slab și dacă a câștigat primul

GUNOPOL
(C F. R.)

set aceasta se datorește numai lui Georgescu Șerban și... norocului.

Viforul a venit cu o echipă bunicică și merită rezultatul căci a muncit serios.

Cei mai buni au fost Cruli și Moga.

TELEFON CLUB — I. P. P., 15-8 ; 15-9.

Tinerii premilitari au întrecut așteptările și putem spune că au dat chiar de lucru finaliștilor, care au jucat cu Zârnoveanu fără antrenament.

Jocul a fost frumos, Gică Petrescu, Herold (T. C.), Drăghicescu și Measoedof (I.P.P.) fiind cei mai buni.

C. F. R. — VERGU, 15-0;15-0.

Echipa domnului Firry a fost astăzi lipsă la apel. Să nu se creadă însă că această lipsă se datorește dezinteresului sau neseriozității căci jucătorii au absentat din cazuri de forță majoră.

VIF. DACIA — DELAVRANCEA, 8-4 (2-0).

Matchul de basket- ball femenin dintre Vif. Dacia și Delavrancea a reușit să fie o distracție bună pentru spectatori. Dar numai atât, căci trebue să spunem cu regret, că au fost multe momente când jocul depe teren nu mai semăna cu basket-ball. Cauza este că echipele nu au încă o experiență la bază, Viforul fiind deabia la al treilea match; iar Delavrancea ne putându-se antrena, fapte care a făcut ca jocul să conteze numai pe partea fizică și pe noroc.

Viforul Dacia având berechet din ambele a ieșit învingător, deși a jucat majoritatea timpului numai cu patru jucătoare.

S'au remarcat dela învingătoare Bedo Lici și Disli Valentina, iar dela Delavrancea Lenny Tomescu și Adriana Georgescu.

SP. STUDENȚESC — VERGU, 26-16 (14-4)

Derbyul campionatului de basket-ball femenin s'a soldat cu victoria Sp. Studențesc, care a fost pe cât de neașteptată, pe atât de categorică.

Intr'adevăr după jocul din Duminica trecută, șansele Sportului Studențesc erau atât de mici, încât puțini credeau într'o eventuală victorie.

Lucrurile s'au schimbat însă pe teren unde a apărut la universitate o echipă complect nouă, deși avea aceleași jucătoare, care a obținut o victorie strălucită fapt ce ne face să afirmăm că locul pe care îl ocupă în clasament, o nedreptățește.

Despre învinse putem spune că au luptat cu curaj, dar din cauza jocului legat al adversarelor nu și-au putut găsi decât în rare momente cadența.

Ar urma acum enumerarea jucătoarelor care au strălucit printr'un joc mai bun.

La Vergu putem spune că Adina Popescu și Rodica Niculescu și-au întrecut partenerele dar la Sportul Studențesc să alegem pe cineva ar însemna să nedreptățim pe celelalte jucătoare, căci echipa a format un „tot“, minunat. Iată însă, formația acestui „tot“.

Antigona Papazicopol, Florica Iovănescu, Magda Gigorescu, Rodica Riegler, Jenny Dumitrescu.

C. F. R. — A. S. A 36-32 (20-15)

C. F. R.-eul a avut serios de luptat cu „Arhitecții“, care s'au prezentat foarte bine, fiind în continuu pericol pentru „feroviari“.

Aceștia au avut însă o apărare bună care nu i-a mai per-

PIETERIS BRIEDIS
(Sp. Studențesc)

mis lui Bădescu să realizeze obișnuitele-i coșuri.

Inaintarea a fost deasemenea bună, dar într'o oarecare măsură, sterilă. Probabil că nu i-a convenit jocul „atletic“ al apărării Arhitecturei.

S'au remarcat dela învingători Leon Teodorescu, Păduraru Dan și Gunopol, iar dela învinși Diaconu, Iovănescu și Pavlu.

V. S. C. — RAHOVA, 15-5 ; 15-6.

V. S. C.-eul a ținut să arate că nu și-a pierdut deloc forma și aceasta pe spinarea Rahovei, care cu toate silințele nu a putut totaliza decât 11 puncte în cele două seturi.

Revelația jocului a fost Crihan care a plasat câteva mingii splendide. Din set s'au mai detașat Ștefănescu și Brătan.

FL. BRATAN
(V. S. C.)

La învinși întreaga echipă a muncit cu suflet

AURORA — BONAPARTE, 15-4; 6-15.

Lipsită de Victor Marcuș, Aurora a trebuit să cedeze un set unei echipe care dacă s'ar fi pus mai repede „pe picioare“ putea câștiga ambele seturi.

A fost, însă, un joc frumos din cauză că a fost presărat cu multe faze spectaculoase.

Petreanu la Aurora și Tipărescu la Bonaparte au fost cei mai buni.

AURORA — CARAIMAN, 5-5 (3-1)

Indiscutabil ! Aurora a fost echipa cea mai curioasă dintre cele opt care se bat în campionatul femenin, căci după ce pierde matchuri în mod stupid, reușește să scoată rezultate bune.

Astfel a fost și ieri când a și condus la pauză. Dacă nu s'ar fi grăbit cu sancțiunile și ar fi jucat Bertha Moscovic, atunci putea câștiga In schimb Caraimanul a fost mai slab ca în etapa trecută și a avut noroc cu această egalitate.

S'au remarcat dela Aurora Lecy Atanasiu și Sofi Ungureanu, iar dela Caraiman Genuța Drăgănescu.

SPORTUL STUDENȚESC — MACABI, 15-8; 15-9

Sportul Studențesc a avut un mare noroc că a fost prins într'o zi excelentă, căci altfel Macabi le-ar fi stricat rău socoteala, venind cu echipa complectă. Păcat că nu a fost la fel de bine pusă și cu antrenamentul.

Jocul a fost de o rară spectaculozitate, jucându-se cu multă tragere de inimă, și fiind presărat tot timpul cu „bombe“ „plonjeoane“ și alte multe „chestii“ la fel de interesante.

Cei mai buni au fost dela Sportul : Niculescu, Rățiu și Teodoru, iar dela Macabi. Schuli, Leizer și Sadeski.

BONAPARTE — SPORT CLUB, 13-13 (8-2)

Ultimul match de basket-ball femenin al zilei s'a soldat cu un neașteptat draw.

Cauza a fost că Bonaparte nu a putut juca decât cu patru jucătoare, fapt care a făcut ca, deși conducea la pauză cu trei coșuri, să termine la egalitate din cauza oboselii care s'a făcut simțită în ultimele cinci minute.

Sportul a jucat curajos, dar a fost într'o formă mai puțin bună ca cea de Duminica trecută. Aceasta mai ales la coș.

Cele mai bune au fost : Nnny Agapie, Tica Tatovici (Bonaparte) și Rodica Georgescu (Start Club).

INAINTE — CARAIMAN 15-6; 6-15.

Gazdele au fost superioare în primul set pe care l-au câștigat de altfel, dar nu așa de ușor cum arată scorul. Istoria s'a repetat și în setul secund, dar de data aceasta avantajul a fost de partea Caraimanului care a știut să speculeze momentele de neînțeleasă „timiditate“ ale adversarilor.

Cei mai buni au fost: Schuler, Neamțu dela Inainte și Petrescu dela Caraiman.

AV SPORTIV — DELAVRANCEA, 15-8; 15-12

Deși s'a prezentat numai cu cinci jucători, Delavrancea a fost un adversar extrem de periculos pentru Avântul, care putem spune că a avut momente de nu prea frumoase perspective.

Jocul a fost frumos și spectaculos, abundând mingiile scoase dela fund prin plonjoane, în care marele maestru a fost Jack Niculescu.

S'au mai remarcat afară de cel amintit, Gigu Constantinescu (A. Sportiv), Nelu Pletosu și Mișu Rogoz (Delavrancea).

A. S. C. — VIFORUL DACIA 56-33 (30-13)

Reuniunea a fost închisă cu o partidă de basket-ball din cadrul cupei Grozăvescu, care a prilejuit un spectacol bun.

Intr'adevăr jocul atletic practicat de ambele echipe nu a degenerat nici un moment, V. S. C.-eul arătându-se mult schimbat în bine. Probabil că a contribuit și prietenia dintre jucătorii celor două grupări la eliminarea brutalităților.

A câștigat V. S. C-eul care a avut în Prunescu un adversar realizator. Viforul a jucat bine, dar a arătat că este lipsit de antrenament.

S'au remarcat Prunescu și Brătan dela învingători, iar dela Viforul Cociu și Niculescu Mihail.

— gh. epuran —

CICLISM

După o cursă frumoasă

„Aspimistul" Bucur Feordeanu a câștigat detașat Cupa „Toma Simionescu"

Chicomban a făcut o figură admirabilă invingând la sprint pe Ioan Penteș

Încă o Duminică, mai bine spus încă o zi, s'a încrustat pe râbojul existenței pedalei noastre.

O zi frumoasă, bună pentru sport, — din toate unghiurile de vedere, a mulțumit, credem, pe oricine.

O zi cu sport tineresc, de bună calitate, care ne-a oferit o cursă interesantă, deși pe lista participanților nu figurau prea multe nume consacrate, care să atâte curiozitatea (ne referim, în esență, la: Tudose, Gociman, Niculici și alții). Totuși spectacolul de eri a răsplătit în deajuns, pe cei care s'au obosit să facă deplasarea pe teren.

Cu toate acestea, știm foarte bine, se vor găsi destui care să reflecteze cu aere de blazați: o cursă ca toate cursele. *Sau:* ce să văd ? pe : Feordeanu, Penteș și, pe deasupra, *un* oarecare brașovean...

Firește că a fost o cursă ca oricare alta.

Mai mult: i-au lipsit vedetele, — repetăm.

Insă, ceeace nu se poate spune că i-a lipsit este : combativitatea.

Si asta e mult. Aproape totul într'o cursă.

Combativitatea, elemente lansate să facă... prăpăd, chit că până la urmă iese cu totul altfel, intențiilor și socotelilor lor.

Si cursa de eri, ca și celelalte din acest sezon, a avut „bătălie" din plin. Băeți tineri, fără prea multe scene de înaltă tactică și fără maladia vedetomaniei. (Colegul Virgil Popescu o să mă ierte că-i... fur cuvântul, dar se potrivește de minune și în ale pedalei), — vedetomanie care prilejuește curse anoste, monotone până la exasperare, uneori, — repetăm, băeții de eri au „rupt-o" dela început într'o bătălie năbădăioasă, făcând risipă de energie, curaj și elan și apoi sfârșind fiecare așa cum i-au ajutat resursele.

Intr'un cuvânt s'a făcut sport și, la sfârșitul cursei, încercai parcă sentimentul amărui al regretului că disputa aceasta cu schimbări de locuri, din clipă în clipă, s'a consumat atât de repede.

Scriind acestea n'am vrea să se creadă că faptul ar fi un reflex al regiei bune. De fel. Capitalul acesta e cu totul separat. Lupta în sine, așa cum s'a petrecut, putea să fie în regia lui X, Y sau Z. Pe noi, aci, ne interesează exclusiv latura „războinică" a competiției.

Și dacă ea a fost la înălțime și a prilejuit o luptă plină de interes, apoi asta ne satisface. Cu atât mai mult cu cât e realizarea unor elemente nu prea blazonate.

Astfel acelaș Feordeanu, curajos, a luat cursa pe cont propriu și a obținut o victorie frumoasă.

La fel Chicomban, un învins meritos, iar Penteș, Grigoriu și Bulgaru, au muncit serios și pot, deci, fi mândri de locul ocupat.

Iar pe deasupra se cade subliniat că gestul tânărului Toma Simionescu, donatorul Cupei, e un exemplu frumos. De asemenea ne-a plăcut și afluența de oficiali și suporteri, din care notăm pe d-nii : C. Marinescu, Chircu, Cr. Nicolau, V. Stănescu și, pe deasupra, alți inimoși susținători ai pedalei : George Iliescu, rubicondul motociclist „Nea Lăzărică" (Georgescu), proaspăt „vecerist", V. Petrescu, un alt motociclist atras de roți și pedale, apoi, „fiii rătăcitori" reveniți în ale ciclismului (măcar și așa ca spectatori): N. Savu, Murăruș, Ion Jugaru, V. Munteanu și alții și alții dornici de sport.

Iar ca încheere notăm că anul acesta se observă o accentuată dorință a băeților, de a rupe vechea tradiție, — reflex al unei mentalități înguste, — de a face curse de așteptare.

Toți vor să se afirme.

Ne-ar place, deci, ca și sezonul propriu zis, al curselor pe șosea, să aducă aceiași mentalitate aerisită, care ne formează pentru marile întâlniri cu străinii : combativitatea.

Emil Iencec

O zi frumoasă de primăvară, cu un soare călduț, a ținut să fie tovarășă la cursa organizată de A.S.P.I.M. Deși concurenții au participat în număr mic, ciclo-crossul a fost destul de spectaculos. Proba desfășurându-se pe un teren variat și foarte dificil, participanții au alergat cu greu neputând evita căzăturile. Astfel, Bucur Feordeanu, pe dealul care duce spre str. Constantin Ștefan, a dat cu bicicleta într'un pom... și a avut o căzătură foarte... fotogenică ! Nici Chicomban n'a fost mai fericit, căci și el a căzut făcându-și o mică sgârietură la picior. Incolo, totul a decurs bine, iar câștigătorul cursei, Bucur Feordeanu, se poate felicita pentru cele trei victorii câștigate în sezonul acesta.

Brașoveanul Chicomban, a făcut o cursă admirabilă, ținând seama că sosise cu o zi înainte de cursă și oarecum surmenat de călătorie, iar el e mai bun în fuga pe jos. A avut de luptat mai ales cu Penteș, un alergător ambițios, pe care nu l-a putut bate decât la sprintul final.

Despre regie nu avem decât cuvinte bune de spus, căci gruparea d-lui Titi Mociorniță, s'a achitat cât se poate de bine de organizarea „ciclo-cross"-ului acesta.

PE TRASEU, DUPA CONCURENȚI

Din 15 înscriși, au luat plecarea numai 13 alergători.

Din capul locului Feordeanu o „întinde" și reușește să desfacă plutonul pe vreo 15 metri.

Grigoriu forțează și izbutește să se plaseze după Bucur. Imediat după ei, un pluton compact, format din: Tudoroiu, Borș și Penteș și Chira, fug în „trombă" vrând să ajungă pe fugari.

Incet, încet concurenții domolesc și la șos. Berceni (Mandravela) sosesc în ordinea următoare :

1. **Feordeanu.**
2. **Grigoriu,** la 5 metri.
3. **Chira,** la 15 m.
4. **Chicomban,** la 16 m.
5. **Tudoroiu,** la 17 m.
6. **Bulgaru,** la 18 m.
7. **Penteș,** la 25 m.

Penteș s'a „încălzit", căci de la acest punct de control „trage" din ce în ce mai tare și reușește să-l întreacă pe Bulgaru. După o luptă scurtă îl întrece și pe Tudoroiu.

Cu Chicomban însă lucrurile nu merg așa ușor. Cu toate că „trage" cu voință și cu inimă, totuși nu poate să-l ia înainte. Brașoveanul aleargă din ce în ce mai bine. Il ajunge și pe Grigoriu și-l întrece... iată-l deci la locul doi. Penteș însă care era imediat în spatele lui, sprintează puternic, prin surprindere și trece înaintea lui Chicomban. Conduce astfel vreo 300 de metri, după care Chicomban printr'un sprint frumos, își ia revanșa, retrecând la locul al doilea. Astfel că la „colțul Fermei" (al patrulea punct de control) concurenții sosesc în ordinea următoare :

1. **Feordeanu.**
2. **Chicomban,** la 50 metri.
3. **Penteș,** la 60 m.
4. **Grigoriu,** la 70 m.
5. **Bulgaru,** la 75 m.
6. **Chira,** la 76 m.
7. **Tudoroiu.**
8. **Șt. Borș.**
9. **Steinhardt.**
10. **Nicolaescu.**

Dela acest punct de control Feordeanu se detașează net, așa că apare în câștigător sigur al Cupei „Toma Simionescu". Lupta pentru locul doi însă, continuă între Chicomban și Penteș.

„Aspimistul" are ambiție, dar nici „brașoveanul" nu se lasă mai prejos. Forțează unul, forțează și celălalt, într'un cuvânt e o „bătălie mare" !

Dacă însă am urmări și restul plutonului, am observa că alergătorii s'au grupat doi câte doi, constituind adevărate „dueluri" destul de spectaculoase. Astfel se desprinde din restul concurenților „dublul" *Bulgaru-Tudoroiu, Steinhardt-Chira* și *Șt. Borș-Nicolaescu* cum și Grigoriu care, bine dispus, fugea, de unul singur la mică distanță de leaderi.

Revenind însă la „cuplul" Penteș-Chicomban, vedem, că situația nu s'a schimbat de fel. Conduce tot Chicomban, talonat însă de Penteș.

Chicomban este bun alergător pe jos, dar nu poate face față cerințelor când merge pe bicicletă. Totuși ambiția cu care aleargă, dorința de-a câștiga cel puțin locul doi — îl fac să depună mari sforțări. Penteș profită de ușoara slăbiciune a adversarului său și... evadează. Insă la punctul al 7-lea de control (Hangarele A.R.P.A.), Chicomban reface terenul pierdut și reușește să ia și conducerea.

Iată :

ORDINEA SOSIRII LA HANGARELE „A.R.P.A."

1. **Feordeanu.**
2. **Chicomban, la 150 m.**
3. **Penteș, la 160 m.**
4. **Grigoriu, la 250 m.**
5. **Tudoroiu.**
6. **Bulgaru.**
7. **Chira.**
8. **Șteinhardt.**

SOSIREA

Dela punctul de control Nr. 7, situația se clarifică. Feordeanu are un avans de circa 200 m., iar Penteș a pierdut încă vreo 10 m. Aproape de sosire, Penteș vine „bolid", hotărît să ocupe locul al doilea în paguba lui Chicomban. Brașoveanul însă i-a înțeles intențiile și sprintează magnific... Penteș e la o roată, încă un efort și... dar steagul starterului a căzut !

Chicomban sosise al doilea ! O „victorie" cu adevărat meritată și, pe deasupra frumoasă.

CLASAMENTUL

1. **Bucur Feordeanu (A. S. P. I. M.) 38 min. 57 sec.**
2. **N. Chicomban (Brașov) 40 min., 10 sec.**
3. **I. Penteș (A.S.P.I.M.) 40 min., 10 sec.**
4. **Const. Grigoriu (A. S. P. I. M.) 41 min., 15 sec.**
5. **N. Bulgaru (V. D.) 42 minute, 26 sec.**
6. **I. Tudoroiu (A.S.P.I.M.) 42 min., 27 sec.**
7. **M. Steinhardt (A. S. P. I. M.) 42 min., 55 sec.**
8. **N. Chira (V. C. R.) 42 min., 58 sec.**
9. **Șt. Borș (V. D.) 43 min., 25 sec.**
10. **D. Nicolaescu (V. C. R.) 43 min., 26 sec.**

13 concurenți.

CATEVA CUVINTE DESPRE CONCURENȚI

FEORDEANU a câștigat cursa detașat, sau cum am zice în alți termeni : „n'a avut rival".

Este în continuu progres, credem însă că puțină odihnă nu i-ar strica, de oarece prea mult antrenament aduce o slăbire fizică de care se va resimți tocmai atunci când îi va fi lumea mai dragă. Așa dar : mai domol... cu alergările duse din cap în cap.

CHICOMBAN a făcut o figură admirabilă, dovedind încă odată calitățile lui de „ciclo-crossist". Clasându-se la locul doi, a făcut mai mult decât era de așteptat, după o călătorie destul de obositoare, mai ales că nu ounoștea nici traseul.

Acei care-l ajută ca să poată lua parte la „cursele bucureștene" pot fi mândri de victoria morală a lui Chicomban.

I. PENTEȘ este în progres. A alergat cu ambiție, dar parcă tot nu face de „ciclo-cross" căci pe jos nu prea fuge bine. Cât privește pedalajul se pare că în curând va cunoaște o formă din cele mai bune.

C. GRIGORIU a făcut o cursă bună, dovedind astfel că antrenamentul pe care l-a făcut... i-a priit. E bine dispus și așteaptă ca forma să-i vie pe îndelete, căci... „încet, încet, departe ajungi". Și rău nu face.

N. BULGARU a făcut o figură curagioasă, ocupând un loc onorabil în clasament. Mai mult am putea spune că a fost surpriza zilei.

I. TUDOROIU a făcut de asemenea o cursă frumoasă, a muncit cu ambiție și a izbutit să vie al șaselea, după o luptă aprigă cu Bulgaru. E un început de sezon promițător.

M. STEINHARDT a făcut o cursă nu prea bună. Chiar slabă. Nu face pentru ciclo-cross și pace ! Nu poți să pretinzi unui campion de viteză să fie bun și la „ciclo-cross".

Organizatorii, adică „A. S. P. I. M."-ul ar trebui să nu-l mai lase să concureze la acest fel de probe, dacă nu vrea să piardă un vitezist de valoare. De altfel chiar Steinhardt ar trebui să ție seama de asta.

N. CHIRA a alergat destul de bine, dar îi trebue în viitor mai multă voință, pentru a se clasa cât mai onorabil. Dar... e începător și... mai va...

ȘT. BORS a fugit mulțumitor. Credem că în viitoarele probe vom putea constata și la el un progres.

D. NICOLAESCU, deși n'a ocupat ca altă dată locul 3 sau 4 nu trebuie să descurajeze. Poate se resimte încă depe urma antrenamentului, dar în viitor desigur că nu-i va scăpa ocazia de-a se instala cât mai în fruntea clasamentului.

Corneliu Burileanu

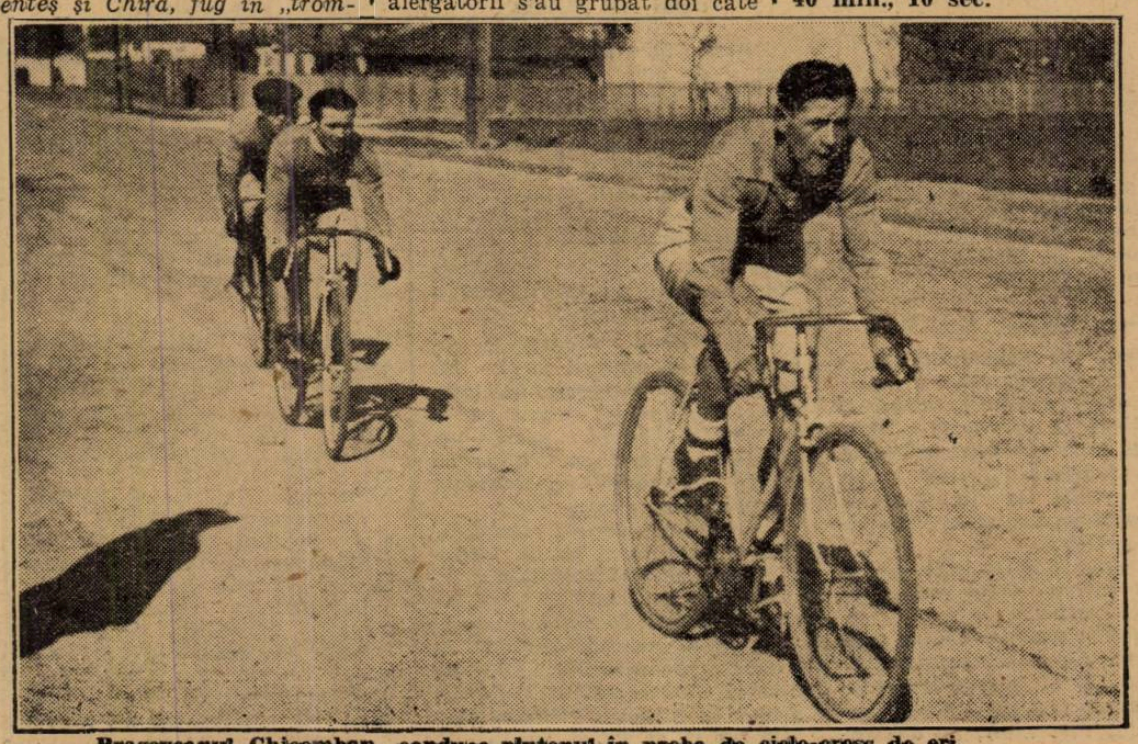

Brașoveanul Chicomban, conduce plutonul în proba de ciclo-cross de eri.

CROSS-COUNTRY

Cea de a doua cursă a sezonului a revenit viforistului Radu Ioniță

Au participat 56 concurenți. Numeroase premii

O sănătoasă vorbă românească spune că, „la pomul lăudat să nu te duci cu sacul", iar acest proverb românesc se potrivește de minune crossului disputat eri în regia ligii de atletism Muntenia, în împrejurimile terenului A. C. S. A., sub numele de crossul Sectorului III Albastru.

In avant cronica acestei întâlniri, salutăm cu satisfacție măsura pe care o luat-o liga de a programa în actualul sezon curse de alergare pe teren variat pe sectoare în scop de propagandă și arătam că o măsură mai potrivită de cât aceasta nici că se poate.

Crosul are nevoie încă de multă propagandă pentru a pătrunde definitiv în gustul „maselor", într'o măsură egală crossurilor stil „l'Auto" sau a celor din Anglia.

Până aci totul ar părea pus la punct și deci o critică n'ar face decât să contrazică spusele noastre.

Dar ceeace vrem să remarcăm acum este greșeala pe care o face liga în organizarea technică a acestor concursuri populare.

Să ne explicăm. Foarte bine a făcut liga atunci când a păsit la acest început de realizări palpabile în favoarea crossului bucureștean, dar nu este deajuns aceasta.

Crosul de eri, de pildă, s'a alergat pe un traseu lung de cca 5 km., la care au luat plecarea 56 concurenți din toate categoriile: începători, categoria I, II și III.

RAȘNOVEANU

Și tocmai aci stă buba. Cum este posibil oare să ceri unui începător care vine, dacă nu pentru prima oară, după un antrenament rudimentar să-i ceri să-și măsoare forțele alături de un Radu Ioniță, alergător bătrân, de categoria întâia, resistent, „frecat" de întâlnirile cu așa?

Am avut prilejul eri să vedem copii de 14—15 ani sosiți extrem de extenuați după o cursă de 5 km.

Unde mai stă propaganda?

Vrem ca să scoatem oameni sănătoși, sau elemente predispuse la tuberculizare?

Trebuie să se facă o clasificare pe categorii a concurenților și pentru fiecare dintre ele să se alaegă un parcurs care să răspundă posibilităților lor. N'avem nevoie să scoatem dintr'odată ca din pălăria prestidigitatorului, alergător idesăvârșiți. Se impune o măsură treptată pentru fiecare dintre alergători iar promovarea dintr'o categorie într'alta să se facă după o prealabilă observare a candidatului, dacă posibilitățile lui fizice răspund categoriei la care aspiră să promoveze.

Intr'adevăr, este foarte spectaculos să vezi plecând într'o cursă 60—70 de concurenți. Dar nu ne trebuie formă, spectacol demn de un obiș fotografic, ci calitate și tocmai acest lucru trebuie să-i înțeleagă diriguitorii ligii Muntenia.

RADU IONIȚĂ NU NE-A UITAT

De câtva timp „peregrinul" atlet viborist, ne-a fost furat de ciclism, unde ca și în atletism, a repurtat succese frumoase.

Eri, a dezertat din sportul pedalei, venind, după cum ne-a declarat, să facă un ușor antrenament înaintea campionatului de primăvară, iar apariția lui s'a soldat cu o victorie.

Și ca să fim cinstiți nici n'a avut cu cine să alerge. A mers ușor, comod și a câștigat tot așa.

FILMUL CURSEI

După consumarea pregătirilor preliminare, împărțirea numerilor și explicarea traseului, la startul d-lui Petrescu, concurenții pornesc în cursă, părăsind imediat terenul A. C. S. A. pentru a coborî în groapa Valei Plângerii. Dela plecare Radu Ioniță se instalează comod în fruntea plutonului urmat de Chicomban și Tartareanu.

In urmă Rășnoveanu în duel cu câțiva viboriști se detașeară pentru ca intrarea pe str. Împăratul Traian să treacă în locul patru.

Departe un pluton compact de venusiști, urmați de aproape de un amalgam: Viforul Dacia, Victoria, C. F. R., Leonida și Pebe.

Situația aceasta, care ar părea monotonă, este schimbată din când în când de Tărtăreanu care încearcă de câteva ori să treacă de Chicomban, dar nu reușește.

Pe câmpul dinaintea stradelei Opriș situația era: Radu Ioniță, la 100 Chicomban, urmat de aproape de Tărtăreanu, apoi Răsnoveanu, Todiriu, Burcescu, Andreescu, urmând un pluton de viboriști și cheferiști.

Se trece pe strada Opriș apoi pe stradela cu același nume se traversează șos. Olteniței și Radu Ioniță intră primul pe stdion terminând parcursul în 13 m. 12 s. urmat de Chicomban și Tartăreanu.

IMPĂRȚIREA PREMIILOR

După consumarea concursului, d. Costică Leoveanu directorul concursului a împărțit concurenților ce s'au distins premii constând în cravate, șepci de sport, chiloți și mărțișoare.

Primilor zece sosiți, înafară de aceste premii li s'au decernat diplome de onoare.

A fost o modestă răsplată pentru aceia cari s'au încumentat să țină piept frigului de eri, cu tot soarele ce strălucea pe cerul bucureștean.

REZULTATELE TEHNICE

Categoria I-a și II-a

1) Radu Ioniță (V. D.) 13 minute 12 secunde.
2) Tărtăreanu (V. D.) 13 minute 39 secunde.

Categoria III-a

1) Chicomban (Astr. Br.) 13 m. 20 secunde.
2) Râsnoveanu (Venus)
3) Todiriu (Vict.)
4) Vorcescu (Vict.)
5) Cumetti (Pebe)
6) Teodosiu (Venus)
7) Andreescu (V. D.)
8) Dumitrescu (Pebe)
9) Gh. Niță (Venus)
10) L. Florian (V. D.)
11) R. Marinescu (Venus)
12) Tănăsescu D. (Vict.)
13) Sucitu N. (V. D.)
14) P. Holz (V. D.)
15) Șerbănescu C. (Venus)
16) I. Paior (Venus)
17) C. Dumitrescu (V. D.)
18) N. Adrian (C. F. R.)
19) D. Paicu (C. F. R.)
20) N. Busdurevescu (Vict.)
21) C. Ionescu (Vict.)
22) G. Casată (Vict.)
23) V. Tuca (Pebe)
24) A. Nicolescu (V. D.)
25) Lucian Manu (C. F. R.)

Incepători

1) Nicolae Gheorghe (V. D.).
2) C. Vasilescu (Leonida).
3) V. Pârvulescu (V. D.).
4) I. Contea (V. D.).
5) M. Căpitan (Pebe).
6) I. Lacatos (V. D.).
7) Th. Georgescu (V. D.).
8) I. Bărbulescu (V. D.).
9) A. Eftimie (Vict.).
10) V. Păunescu (V. D.).
11) M. Câțu (Pebe).
12) Cabor Miclos (Pebe).

CLASAMENT PE ECHIPE

Categoria III-a

I) Venus: 2+4+6+9+16+17+11=65 puncte.
II) Viforul D.: 7+10+13+14+18+25+28=115 puncte.
III) Victoria: 3+12+15+21+22+23+28=124 puncte.
IV) Pebe: 5+8+24+112=149 p.
V) C. F. R.: 19+20+26+112=177 puncte.

Incepători

Viforul Dacia 1+3+4=6+7+8+9=38 puncte.

RUGBY

Sportul Studențesc leader al campionatului

In fața a circa 1000 persoane s'a inaugurat sezonul oficial, cu matchul restanță, Sportul Studențesc—T.C.R.

Echipele s'au prezentat în următoarele formațiuni:

T.C.R.: Moldoveanu, Popovici, Marinescu, Pană, Dragu, Popa, Mărculescu, Irimia, Penciulescu, Tanoviceanu, Mateescu, Burlescu, Bârsan, Marin, Zissu.

SPORTUL STUDENȚESC: D. Ionescu, Damian, Sadoveanu, Andrieș, Grigorescu, Iovanescu, Diamandy, Rigler, Diaconu, Dinescu, Macarovici, Cameniță, Pârcălabescu, Adam, Șt. Ionescu.

A arbitrat d-nul I. Anastasiade. Rezultatul final a fost de 3—3 încă din repriza întâia.

T.C.R.-UL DOMINA DELA INCEPUT

Balonul pornit dela centru intră în posesia înaintării verzilor care se instalează pe terenul universitarilor.

Incercările acestora de a degaja terenul, se arată a fi infructuoase, și numai din când în când Andrieș găsește câte o tușă — universitarii sunt dominați la grămadă, cât și la tușă, unde Bârsan, Tanoviceanu și Burlescu acaparează balonul și câștigă teren puțin câte puțin.

T.C.R.-ul joacă închis. Totuși din când în când Mărculescu încearcă să deschidă linia de treisferturi, dar aceasta nu face prea mare lucru. O intrare a lui Popa — care a scăpat de supravegherea lui Iovănescu — este gata să aducă deschiderea scorului prin Pană, dar Dinescu apărut în ultimă instanță, salvează. Lupta între înaintași continuă în avantajul T.C.R.-ului — Sportul Studențesc fiind incapabil să construiască ceva la înaintare.

La o grămadă în fata buturilor, Mărculescu profită de dezorganizarea grămezii adverse și marchează în forță. Incercarea de but este ratată.

3—0 PENTRU T. C. R.

SPORTUL STUDENȚESC EGALEAZA

Alb-negrii dându-și seamă că vor pierde au o revenire, Diamandy trece pe lângă grămadă, o mică lovitură de picior — Dinescu prinde iar în fața lui Moldoveanu pasează și Pârcălăbescu egalează.

Mai sunt 15 minute de joc în timpul cărora jocul este mai mult la centru.

Apărările ambelor echipe sunt în formă, lucru de altfel și ușor căci dacă T. C. R.-ul a intrat pe teren cu tactica de a reține balonul cât mai mult, nu am înțeles jocul Sportului Studențesc care s'a pretat la aceasta, cu toate că nu avea decât de pierdut.

REPRIZA DOUA T.C.R.-UL DOMINA 35 MINUTE DAR COMPLECT INEFICACE

Dacă în partea primă a jocului Sportul Studentesc a mai putut ataca, în această repriză este complect dominat.

Verzii joacă aproape numai în 22 lor — dar cu toată această dominare, nu pot câștiga matchul. O înțelegere greșită a jocului de înaintare, cât și un plasament prost al liniei de trei sferturi au făcut din universitari leaderul campionatului. Am fi totuși nedrepți, dacă n'am recunoaste în același timp că apărarea Sportului Studențesc a făcut minuni.

Incercări oprite la câțiva metri de buturi, camuflaje unul după altul, în care balonul era înghesuit cât mai mult, tușe interminabile în special din partea T.C.R.-lui — aceasta a fost aspectul reprizei a doua — ar mai fi de remarcat poate o intrare a lui Popa pe partea închisă și un atac bine dus de Sadoveanu care însă a fost oprit în ultima instanță Totuși în ultimele minute o acțiune comună a înaintării cu treisfecturile universitare plimbată pe cele două părți a terenului este ratată de puțin.

CUM AU JUCAT

Partea tare a T.C.R.-ului a fost și de data aceasta înaintarea. Ei îi revine în primul rând marele merit al rezultatului. Beneficiind de înaintași ca Bârsan, Burlescu, Irimia și Tanoviceanu încadrați de alții care au pus multă inimă — au ținut în eșec toată echipa adversă.

Bun Popa și foarte bun Moldoveanu, care deși neantrenat a făcut un match mare.

Dela Sportul Studențesc la înaintare au muncit mult: Șt. Ionescu, Pârcălăbescu, Macarovici, Dinescu și Cameniță — Diamandy excelent, poate cel mai bun depe teren. Linia de treisferturi redusă la inactivitate n'a putut face nimic.

O mențiune specială merită D. Ionescu care în postul de fundaș a făcut o partidă meritorie.

Arbitrajul d-lui I. Anastasiade excelent ca întotdeauna.

In urma acestui rezultat în fruntea clasamentului găsim pe Sportul Studențesc cu 18 puncte, urmat de Venus și Viforul Dacia cu 17 și T.C.R. cu 16.

MATCHURILE AMICALE VIFORUL DACIA — VENUS 27—3 (11—0)

Dimineața pe terenul dela șosea Viforul Dacia a luat un ultim antrenament în compania Venusului. Dată fiind plecarea în turneu, galbenii au lucrat serios.

Am putut remarca pe Kurtzbauer, N. Nicolau și G. Sterian dela galbeni și pe V. Anastasiade și Beloiu dela Venus.

Calitatea matchului de a fi un bun antrenament a făcut ca rezultatul să nu conteze, căutându-se mai mult să se îndrepte eventualele greșeli pe cari echipele le făceau.

S'a jucat în următoarele formațiuni.

VIFORUL DACIA: Tileagă, Calistrat, G. Sterian, N. Nicolau, Aman, Comănescu, Caracaș, Kurtzbauer, I. Georgescu, Grigorescu, Ciupea, Krantz, Marinescu.

VENUS: Vișan, Vespremeanu, Florea, Ionescu, Domnescu, Epure, V. Anastasiade, Beloiu, Georgescu, Tănase, Naum.

STADIUL ROMAN S'A ANTRENAT IN COMPANIA VICTORIEI

Echipa roș-albaștrilor s'a antrenat jucând două reprize cu tânăra echipă a Victoriei.

—

ASTASEARA BIROUL REGIONAL ȚINE ȘEDINȚA

Astăseară la ora 20 Biroul Regional ține ședință.

La ordinea zilei este fixarea programului oficial de Duminică.

Totodată cluburile sunt datoare să prezinte liste de 12 jucători pentru fiecare categorie în care activează.

De asemenea vor mai trebui să aducă o listă de juniorii pe cari îi au, aceasta pentru a se vedea dacă este posibilă creiarea unei categorii rezervată juniorilor.

ECHIPA PE CARE O DEPLASEAZA COMBINATA VIFORUL DACIA — T. C. R. IN TURNEU

Conducerea celor două grupări a căzut de acord pentru a deplasa în Germania următorul lot de jucători:

Fundaș — P. Popescu Colibași.
Treisferturi — Calistrat — C. și G. Sterian, N. și I. Nicolau.
Mijlocași — I. Popa, E. Mărculescu, G. Fanela și Traian D.
Inaintași — Kurtzbauer — Ciupea, Bolțeanu, Grigorescu, Krantz, Caracaș, Burlescu, Irimia, Tanoviceanu, Covaci

Caravana pleacă Joi dimineața și este condusă de d-l avocat P. Verești.

SPORTURI DE IARNA

Ieri la Predeal

Campionatele României de ski au luat sfârșit

Ciocoiu C. (S.C. Prahova), Hausleitner (K.S.V.) și Welkens (B.T.E.) campioni naționali

Predeal, 5 (dela trimisul nostru special).—O zi senină și caldă, un soare de primăvară care te predispunea să o iei razna pe munți, un public pe cât de numeros pe atât de entuziast, o organizare bine pusă la punct, iată condițiunile în care s'a desfășurat eri la Predeal, ultimul act al campionatelor României de ski.

Skiul românesc și-a încheiat astfel cu un strălucit succes prima parte din programul său de activitate. Odată cu sosirea primăverii, o nouă perioadă se deschide acestui sport; pe crestele alpine ale Carpaților, skieurii noștri se vor întâlni de acum încolo în competitiunile atât de frumoase și atrăgătoare pe care le oferă zăpada în lunile de primăvară.

PREDEALUL IN SĂRBĂTOARE

Dis de dimineață, pe toate drumurile care urcă spre Cioplea grupuri, grupuri de spectatori se îndreptau spre Cioplea; erau printre ei predeleni mândri că orașul lor posedă primul ski lift din țară, brașovenii veniți să-și admire reprezentanții lor într'o probă în care totdeauna au fost ei cei mai buni; din Bușteni, și mai ales din Sinaia admiratori numeroși ai lui Ciocoiu, cel mai reprezentativ campion de pe Valea Prahovei.

Sus la Cioplea este o animație ca în plină iarnă, concurenții se pregătesc, oficialii examinează trambulina, iar publicul dă năvală spre ski lift, această minunație a secolului nostru.

S'A INAUGURAT PRIMUL SKI LIFT DIN ROMANIA

La ora 10 în prezența unui numeros public printre care vom cita pe : d. ministru Silviu Dragomir, d-na și d. Ion Gigurtu membru de onoare al F. R. S. și președintele as. Amicii Predealului, Vintilă Paraschivescu directorul O. N. T.-ului, col. E. Palangeanu președintele F. R. S., D. Suchianu directorul cinematografiei, col. Alex. Demetrescu comand. bat. 4 V. M., maior C. Medeleanu, M. Mavrichi, d-na și d. B. B. Assan, prof. G. Coja, Av. V. Nicolau, H. Schianat, B. Schesser, A. Barotk, d-na și d. N. Șerbănescu, maior Marinescu, V. Canarache, V. Căpățină.

S'a inaugurat primul ski lift din România: o slujbă religioasă, cuvântările d-lor ing. I. Gigurtu, col. Păiângeanu și apoi întreaga asistență s'a îndreptat spre trambulina O. N. T.-ului unde urma să se desfășoare ultimul capitol din ciclul campionatelor naționale de ski.

CIOCOIU ȘI TÂNĂRUL HAUSLEITNER CEI MAI COMPLETI SKIEURI ROMÂNI

Săriturile de eri au consacrat doi skieuri și au scos în evidență un mare talent.

Câștigând „combinatul" C. Ciocoiu, dela Ski Club Prahova, a realizat o performanță care iese din comun: sinaianul și-a însușit un titlu care până astăzi a fost apanajul celor din Brașov, dovedind pe deoparte, că este cel mai complet skieur român, iar pe de altă parte câte posibilități imense posedă skieurii români.

Al patrulea la coborâre, al treilea la slalom, al patrulea la fond și cu clasament excelent la sărituri, Ciocoiu s'a impus în lipsa lui Covacsy, drept cel mai complet skieur.

Alături de el vom remarca, și merită pe deplin, figura excelentă și promițătoare a lui Hausleitner, acest talentat skieur brașovean care după ce și-a încheiat proba de combinație alpină a reușit eri să câștige al doilea titlu, cel de combinație nordică, fond și sărituri.

Al treilea skieur care s'a impus eri a fost indiscutabil Welkens, tot un junior care eri învingând pe cei mai buni seniori a reușit cea mai lungă săritură, câștigând campionatul național al săriturilor speciale.

CIOCOIU — COVACSY — COVACS ȘI HAUSLEITNER

Iată patru nume care se impun în skiul românesc. Toți excelenți coborâtori și tot pe atât de buni fondiști și săritori sunt cei care merită pe drept cuvânt titlul de cei mai completi skieuri români.

IMPĂRȚIREA PREMIILOR

La ora 14.30, după efectuarea calculelor, s'a procedat la împărțirea premiilor de către d-na Gigurtu.

D. C. Ciocoiu a câștigat, pe lângă placheta F. R. S-ului, Cupa M. S. Regelui Carol al II-lea pentru proba combinată, iar primilor clasați li s'au oferit plachetele F. R. S-ului.

REZULTATELE TECHNICE

Combinat fond-sărituri

1. Ciocoiu C., S. C. Prahova. 418,9, campion național.
2. Covacs Iosif (I. A. R.), 399,9.
3. Schmutzler, K. S. V., 390,6.
4. Dressnaudt, Am. Pr., 387,6.
5. Iacob, Am. Pred., 323.6.
6. Enea, I. A. R., 246.
7. Moldovanu, I. A.. R., 231,5.

Juniori

1. Hausleitner, K. S. V., 384,7.
2. Irimescu, S. C. P., 371,99.
3. Lepădatu, Am. Pred., 353,6.
4. Bedners, K. S. V., 334.0
5. Knupf, Caraiman, 289,90.
6. Lungeanu, Am. Pred., 272,85.
7. Papp, B. T. E., 227.8.

Sărituri speciale

1. Welkens, B. T, E., 194.02, campion național.
2. Bedners, K. S. V., 180,04.
3. Hausleitner, K. S. V., 177,03.
4. Gott, K. S. V., 176,04.
5. Ciocoiu, S. C. Prah., 175,03.
6. Schmutzler, K. S. V., 172,1.
7. Czell, K. S. V., 154,2.
8. Lepădatu, Am. Pred., 148.
9. Dressnaudt, Am. Pred., 125.
10. Olteanu, I. A. R. 121.

Săriturile

1. Welkens: 32 m., 30 m., 37 m.
2. Bedners: 32 m., 32 m., 37 m.
3. Hausleitner: 32 m., 30 m., 31 m.

CONCURSURILE AS. AMICII PREDEALULUI

După amiază, programul zilei a fost completat prin concursurile de slalom rezervate copiilor, organizate prin grija As. Amicii Predealului.

Concursurile s'au bucurat de un strălucit succes.

Un grup numeros de concurenți și-au disputat trofeele puse în joc, iar rezultatele au fost următoarele:

Categoria 8—11 ani

1. Frățilă Aurelia, 31" 1/5, Am. Predealului.
2. Oaie Ion, 33 2/5, Am. Pred.
3. Tonca Gh., 34, C. S. P.

11—14 ani

1. Frățilă Dum., 19" 3/5, Am. Predealului.
2. Crăciun Cornel, 21 1/15, Am. Predealului.
3. Lepădatul Florea, 24 1/15, Am. Predealului.

14—17 ani

1. Cosky Ion, 45 3/5, Am. Pred.
2. Ghiurcă Ion Niculae, 47 2/5, C. S. P.
3. Cociș Iuliu, 53 3/5, C. S. P.

Smoke Eaters a învins echipa Statelor Unite

cu 3-0 (2-0, 0-0-, 1-0)

Anvers 5. — Ultimul match al echipei Trail Smoke Eaters pe continent s'a desfășurat în localitate.

Canadienii, înfruntând echipa Statelor Unite, au recoltat o nouă victorie cu scorul de 3:0.

Punctele învingătorilor au fost marcate de Croonie, Haigh și Hayes.

Trail Smoke Eaters după terminarea matchului a plecat imediat la Londra, unde va înfrunta, Marți, echipa Angliei.

Concursul internațional de ski dela Holmenkol

Oslo 5. — La concursul de sărituri splendide dela Holmenkol, au participat 170 concurenți. Ca de obicei, un public numeros a asistat la desfășurarea acestor spectaculoase probe.

Primul loc în clasament l'a ocupat suedezul Sven Eriksson cu sărituri de 62 și 62 metri. Locul al doilea a fost ocupat de norvegianul Myrha (62 și 58,5).

Cunoscutul săritor Birger Ruud n'a realizat decât sărituri de 56,5 și 60 metri.

Concursul internațional de ski dela Luchon (Franța)

Paris 5. — La Luchon au avut loc probele de sărituri cu skiul pentru proba combinată și concursul special. Rezultatele dobândite sunt :

Sărituri speciale :

1. Paul Krauss (Germania) 218,2 puncte (36,5 și 40 metri).
2. Jean Coutet (Franța) 214,1 puncte (36.5, 37,5).
3. Helmuth Lantschner (Germania) 209,4 puncte, (36 și 35 metri).

Sărituri pentru proba combinată :

1. Helmuth, Lantshner (Germania) 433.70 puncte.
2. Mermouth (Franța) 393 puncte.
3. Mure - Ravaud (Franța) 338,10 puncte.
4. Jerii (Franța) 346,2 puncte
5. Peter Jennewein (Germania) 296,4 puncte.

Selecționata universitară de hockey a Ungariei, învingătoare la Colonia

Colonia, 5. — Jucând azi în localitate, echipa universitară de hockey pe ghiață a Ungariei, a învins combinata orașelor Colonia și Düsseldorf cu scorul de 5:4.

TIR

CONCURSUL DELA A. N. E. F.

Ieri dimineață, s'a tras în poligonul de tir redus de la A. N. E. F. al treilea match de carabină cal. 22, pentru „Scutul Municipiului București".

Rezultatele obținute de trăgători sunt mulțumitoare, influențate și de timpul frumos.

REZULTATE TEHNICE:

I. Ed. Grant 391 puncte din 400.
II. Ionescu Călinești II 391 puncte din 400.
III. Ionescu Călinești I 389 puncte din 400.
IV. Mircioiu 388 puncte din 400.
V. Jomir 387 puncte din 400.
VI. Mancțulescu 386 puncte din 400.
VII. Vetra 384 puncte din 400.
VIII. Moscu Paul 379 puncte din 400.
IX. Popescu St. 379 puncte din 400.
X. Dumitrescu Gh. 368 puncte din 400.
XI. Novacescu 361 puncte din 400.
XII. Popa 359 puncte din 400.

CLASAMENTUL DUPA 3 MATCHURI

I. Grant 1167 puncte.
II. Călinești I 1161 puncte.
III. Călinești II 1157 puncte.
IV. Jomir 1152 puncte.
V. Mănciulescu 1150 puncte.
VI. Paul Moscu 1148 puncte.
VII. Mircioiu 1141 puncte.
VIII. Vetra 1136 puncte.
IX. Popescu St. 1122 puncte.
X. Dumitrescu 1118 puncte.

Concursul internațional de tir prin corespondență dela Wansee

Berlin 5. — Astăzi a început la Wannsee concursul internațional de tir prin corespondență, la care participă echipe reprezentative din Polonia, Belgia, România și Germania.

Echipa germană a tras astăzi 2336 de lovituri din totalul de 2400.

Campionatul european de sănii cu pânze, contramandat

Reval 5. — Campionatul european de sănii cu pânze, care trebuia să aibă loc aci, fiind refuzat de organizația Prusiei Orientale, a fost contramandat pentru anul acesta, deoarece ghiața nu se prezintă în condițiuni bune.

Concursul inter-universitar de ski dela Sestriere

Milano 5.—La Sestriere, unde se dispută un concurs universitar între echipele reprezentative ale Germaniei, Ungariei, Elveției și Italiei, s'au disputat eri curse de coborîre cu următorul rezultat :

1. Guarnieri (Italia) 4 min. 31.5 sec.
2. Babini (Italia) 4 min. 39,4 sec.
3. Rosi (Italia) 4 min. 50,4 scec.
4. Soldner (Italia) 4 min., 55,4 sec.
6. Beyrer (Germania) 5 min. 02,3 sec .

De pe ghiață...

Viena 5. — Azi s'au terminat probele din concursul internațional de sporturi de iarnă, practicate cu patine, disputate între orașele Viena, Muenchen și Berlin.

Probele din acest concurs sunt: patinaj figuri, patinaj viteză și hockey pe ghiață.

Echipa vieneză a câștigat concursul cu 147 de puncte, urmată de Muenchen cu 112 puncte și Berlin cu 55 de puncte.

*

Berlin 5. — In Germania s'au jucat astăzi mai multe matchuri de hockey pe ghiață, cu următoarele rezultate:

La Viena, Klangenfurter AC— a învins pe Zehlendorfer Wespen cu 2:1, joc pentru campionatul german.

La Koeln, echipa universitară maghiară, în drum spre casă, a învins echipa combinată Koeln-Duesseldorf cu 5:4 (1:1, 2:2, 2:1).

La Essen, echipa orașului Kroefeld a dispus de aceia a orașului Essen cu 3:1.

TENNIS

Știri

Iată datele campionatelor internaționale de turism din Europa centrală :

25-30 Iulie, campionatele Poloniei, cari vor purta denumirea „Campionatele Europei Centrale", pentrucă vor lua parte jucătorii țărilor, cari participă la C. E. C. de tennis.

20-28 August, campionatele Ungariei la Budapesta.

Pagina Boxului

O cerere de ajutor!...

Primim din partea boxeurului Ilie Constantin, fost pe vremuri fala boxului amator, următoarea emoționantă scrisoare:

Domnule Redactor,

Cred că n'are să vă deranjeze aceste câteva rânduri pe care vi le trimite Ilie Constantin, bolnav pe pat la spital și recent operat pe pleurezie la spitalul Pantelimon.

Domnule Redactor, știindu-vă un om bun la inimă, am curajul să mă adresez dvs.

Cred că vă reamintiți de mine, că am apărat culorile țării noastre în matchurile din Franța și Elveția.

Și deaceea vin respectuos a vă ruga. a interveni Dvs., la d. Președinte al F. R. Box să-mi acorde și mie un mic ajutor bănesc, pentru a-mi duce mai departe boala nemiloasă care nu iartă niciodată.

Domnule redactor, vă salut cu respect. Ilie Constantin

Și mai departe pe aceiași hârtie de scrisoare, alte câteva rânduri pentru Federația Română de box:

Domnule Președinte,

Subsemnatul Ilie Constantin, fost boxeur, vin respectos a vă ruga să-mi acordați un mic ajutor bănesc, pentru a mă putea duce într'un sanatoriu, fiind astăzi bolnav aproape de un an, în spitalul Pantelimon.

Domnule Președinte, știindu-vă un om bun și care ați mai ajutat pe mulți alții, cred că n'o să mă uitați nici pe mine, care mi-am pus toată nădejdea în dvs.

Cu respect, **Ilie Constantin.**

Acestea sunt cele două scrisori primite la redacția noastră.

Ne facem ecoul cererii fostului boxeur Ilie Constantin și rugăm federația să-l ajute ca să-și aline suferințele.

Ilie Constantin a fost pe timpuri fala boxului amator. In streinătate, în Franța sau în Elveția la Basel, conducătorii expediției românești nu aveau nici o emoție când Ilie Constantin suia treptele ringului ca să înfrunte adversarii din țările în care boxul se practicase cu zeci de ani înaintea noastră.

Am fost și eu unul din conducătorii aceia și spun astăzi, după aproape 4 ani, că eram foarte mirat dacă Ilie Constantin învingea numai la puncte...

Ne obișnuise în cele 7 matchuri disputate, să învingă înainte de limită...

Acesta a fost Ilie Constantin. Venit în țară excelentul pugilist și-a făcut stagiul militar, ducând apoi o viață nu prea corectă.

El nu era pornit spre o asemenea viață, căci era un tânăr foarte respectuos și ordonat, dar mediul l-a condus pe povârnișul prăpastiei.

Astăzi umbra lui Ilie Constantin ne scrie..

Ii dorim să se însănătoșeze.

Poate operația care a reușit și un repaus într'un sanatoriu l-ar scoate din ghiarele nemiloasei soarte.

Noi, ne facem ecoul fostului boxeur și cerem președintelui F. R. Box, d. avocat Canturiari și secretarului general d. C. Aureliu, să intervină ca Ilie Constantin să fie internat într'un sanatoriu unde poate avea un tratament foarte bun. Cred că nu este o prea mare greutate și nici o prea mare oboseală, pentru un om care a condus, cu prestigiu neștirbit, culorile sportului românesc, la victorii sigure.

I. S.

Rezultatele matchurilor amatoare disputate la Slatina

Patriciu Milcoveanu a făcut un reușit antrenament cu Stoian

In sala asociației creștine a tinerilor filiala Slatina, s'a desfășurat Sâmbătă 4 crt., o interesantă reuniune amatoare organizată de oficialitatea pugilistică din localitate.

Sala a fost plină până la ultimul loc.

Matchurile desfășurate au fost în deosebi de interesante și în special au impresionat disputele dintre Popa Cazacu și Mircea Măgurenu, Minea Florea.

Patriciu Milcoveanu fost campion național al României a făcut o frumoasă exhibiție cu I. Stoian.

REZULTATE TECHNICE

Iată rezultatele matchurilor disputate:

Alex. Popa (A.C.T. Slatina) a învins prin abandon în repriza 2-a pe Gh. Cazacu (A.C.T. Slatina).

Mircea Măgureanu (A. C. T. Slatina) a învins prin abandon în repriza 3-a pe Minea Florea (Craiova)

Ion Ungureanu și Toma Petria (A.C.T. Slatina) au făcut match nul.

Patriciu Milcoveanu fost campion național al României a făcut un match de antrenament cu I. Stoian.

Break... Stop... Out...

FORTES A INVINS PE GUILLEMETTE

In cursul ultimei reuniuni desfășurată în sala Central din Paris, Fortes a dispus la puncte de Guillemette și Pierini a silit pe Benatar să abandoneze în repriza 5-a a unui match hotărît pentru 10.

LA CHARLEROI

Intr'un match disputat la Charleroi, belgianul de Winter a obținut decizia la puncte asupra africanului Abad. Verdictul juriului a fost primit cu prelungite proteste.

LOCATELLI REDIVIVUS

La Beausoleil, în matchul vedetă al unei reuniuni pugilistice, italianul Cleto Locatelli a fost opus lui Marini. După 10 reprize a 3 minute, decizia la puncte a revenit celui dintâi. In cursul aceleeași reuniuni, Blanchard și Young Raymond au terminat la egalitate.

DIN AUSTRALIA

Intr'un match disputat la Melbourne, E. Skiro a învins prin k. o. în repriza secundă, pe V. Stampa.

DIN ANGLIA

Ultimele matchuri de box disputate în Anglia au dat următoarele rezultate:

Charles Webster a dispus de Jack Hammer prin oprirea matchului în repriza cincea, pentru inferioritate.

Tommy Barnham a făcut match nul cu Wally Davis și Frank Spalton a învins la puncte pe Harry Johnson.

*

Secțiunea Sportivă a Organizației Muncă și Voie Bună, va inaugura,cu începere din ziua de 12 Martie, sub conducerea maestrului Petre Alexandrescu, un curs de box, la care pot lua parte toți muncitorii înscriși în organizație.

Informații și înscrieri la d. Gagea secretarul organizației, A. N. E. F., intrarea prin str. Isvor.

Rezultatele reuniunei de aseară dela A.C.T.

Aseară în sala A. C. T. din strada Luterană, s'a desfășurat o interesantă reuniune amatoare de box sub patronajul d-lui ministru Gabriel Marinescu. Programul a înregistrat un real succes datorit calităților combatanților.

Cea mai frumoasă dispută a serii a prilejuit-o întâlnirea dintre Gh. Petrescu (F. C. Rapid) și Ludovic Sangheorghe, care a entuziasmat asistența smulgând ropote de aplauze.

Organizatorii se pot mândri de dublul succes repurtat — moral și material — iar publicul — suntem siguri — a plecat mulțumit. O mențiune merită maestrul Mielu Doculescu, ai cărui elevi s'au prezentat la înălțime. Regretabil este faptul că deși anunțată pentru ora 9 reuniunea nu s'a putut desfășura decât la ora 9 jum., din cauza d-lor medici federali, cari au binevoit să nu se prezinte cu cel puțin 10 minute înaintea orei fixate, ci cu o întârziere de o jumătate de oră, F. R. Boxul are cuvântul!

REZULTATELE SUNT URMATOARELE

Aurel Negreanu (C. F. R.—B. T.) învinge la puncte pe Nicu Corenberg (Turda) după ce l-a trimis la pământ pentru 4 secunde în repriza II-a. Match frumos. A condus Const. Cionoiu.

St. Zafirescu (Tir) învinge la puncte pe S. Rusovici (G. C.)

Invinsul a fost de două ori la pământ; totuși a dat dovada unei rezistențe de fier dacă ținem seamă că învingătorul era un semi-mijlociu plin, iar învinsul... pană!

*

A condus submediocru V. Voinescu.

Const. Stănescu (Mielu Doculescu) și Romulus Voinescu, (C. F. R.-B. T.) după o luptă extraordinară de 9 minute sunt impăcați de juriu cu un verdict de egalitate.

A condus maestru I. Lungu.

*

Moți Spacov — în compania lui Petre Tofan — a făcut un reușit match de antrenament pe distanța de 3 reprize a 2 minute.

*

V. Băcanu (J. C.) și V. Barabancea (T.) s'au luptat cu înverșunare, dar juriul le-a dat match nul la sfârșitul celor 3 reprize.

A condus maestrul Toma Panaitescu.

*

Toma Petre (M. D.) învinge la puncte după un match aprig disputat pe Lică Gheorghiu (Tir).

*

Aurel Mehedințeanu (Turda) învinge la puncte pe Cornel Bidrinschi (C. F. R.—B. T.) pe care l-a dominat net.

*

Const. Tutoianu (Turda) învinge la puncte pe M. Dobrescu (J. C.) un element de viitor al ringului românesc. Technicei lui Tutoianu, Dobrescu i-a opus rezistență și pumnul său foarte puternic.

A condus maestrul Stănescu.

*

Iosif Barasch (Tir) dispune net la puncte de Victor Alexandru (Victoria).

*

Cel mai frumos match al serii l-au furnizat Gh. Popescu (F. C. Rapid) și Ludovic Sângheorghe (A. C. T.) care a învins prin abandon în repriza treia pe „rapidist" luându-și astfel o meritată revanșă. Invingătorul s'a prezentat într'o formă excelentă. Matchul a fost extrem de dur și disputat. Petrescu a abandonat din proprie inițiativă deoarece lupta devenise inegală, dându-și seama că a mai lupta ar fi fost un eroism inutil.

A condus Toma Panaitescu.

*

Ultima întâlnire opune pe Gh. Bidrinski C. F. R.—B. T. lui Florică Mihăilescu (Victoria). Primul a învins detașat la puncte după o luptă strânsă.

Gr.

Boxeurul jugoslav Pavlovici, învingător la Paris

Paris 5. — In cursul unei reuniuni atletice, care s'a desfășurat ieri aci, a avut loc la Central Sporting Club un match internațional de box între jugoslavul Tican Pavlovici, campion național la categoria mijlocie și francezul Corfin.

Campionul jugoslav a eșit învingător la puncte.

Un eveniment fericit

De două zile, Toma Panaitescu, maestrul sălii de box Tirul, este fericitul tată al unui băețaș drăguț.

Trimitem părinților toate felicitările, iar noului născut îi dorim viață lungă și plină de bucurii.

Ași vrea să particip și eu la turneul pugilistic din străinătate . . .

...ne scrie amatorul Grigore Jelesneac

Primim din Ismail dela fruntașul T. T. K. Jelesneac Grigore, o interesantă scrisoare din care extragem următoarele:

„Este adevărat că se va face un turneu pugilistic în Occident?

Din puținele ziare care le citesc aci, ar rezulta această intenție a federației române de box.

I-am scris și d-lui Aureliu dar vă scriu și Dvs, rugându-vă să arătați forurilor sportive că eu aci la Ismail, deși îmi fac datoria către țară, totuși în orele libere nu neglijez antrenamentul.

Sunt într'o excelentă formă, mulțumită câtorva camarazi cu cari mă antrenez la mănuși. De altfel se știe că eu când urmez antrenamentul, îl fac cu cea mai mare seriozitate.

Astfel, ca încheere țin să vă rog să arătați că ași vrea să particip și eu la acest turneu și nu doresc altceva decât să fac un match cu actualul campion Vasile Roșca, spre a se vedea care este mai bun din noi amândoi.

Regret foarte mult că n'am putut participa la campionatele naționale, dar n'a fost în funcție de voința mea".

Am copiat o parte din scrisoarea boxeurului Jelesneac.

Dat fiind faptul că numitul boxeur în trecutul turneu s'a situat în fruntea clasamentului cu 8 victorii din 9 matchuri disputate credem că el va fi în ateniția selecționerilor în cazul unei expediții pugilistice în streinătate

Varșovia a învins Viena cu 13-3

Varșovia 5. — Echipa reprezentativă de box amator a orașului Varșovia a disputat azi aci un match cu echipa selecționată a orașului Viena.

3000 spectatori au aplaudat pe polonezi cari au învins cu 13 : 3 puncte.

Henry Armstrong a învins prin k. o. pe cubanul Pacho la Havana

Havana, 5. — Aseară s'a disputat aci un important match internațional de box, pentru campionatul mondial la categoria semimijlocie. In această luptă deținătorul titlului, cunoscutul boxeur, Henry Armstrong, bătăiosul pugilist negru, care deține în prezent două titluri mondiale, a întâlnit în 15 reprize pe chalangerul său oficial, cubanul Pacho, care însă n'a putut rezista nici 4 reprize, pentru că a fost knockoutat.

Cu această ocazie cubanul Ramon Rebollar, o speranță a boxului local, a învins la puncte, în 8 reprize, pe mexicanul Ramon Chavez.

ULTIMELE REZULTATE LA FOOTBALL

IERI IN EUROPA

BELGIA

BRUXELLES, 5. — In cadrul campionatului de football s'au înregistrat azi următoarele rezultate:

FC. Gantoise — Olympique Charleroi 2:4.
UnionSt. Gilloise—FC. Anvers 2:2.
Beerschot AC.—Standard Liege 3:1.
Liersche SK.—FC. Bruegge 3:0.
SC. Anderlecht—FC. Boom 2:2.

BULGARIA

SOFIA, 5. — In cadrul campionatului Bulgariei azi s'au înregistrat următoarele rezultate:

Slavia—Lewski 3:0.
Cernomorec—Sportklub 3:2.

CEHO-SLOVACIA

PRAGA, 5. — In cadrul campionatului ceho-slovac s'au jucat azi 6 partide, cari s'au terminat toate cu victoriile echipelor favorite.

Rezultatele:

Slavia—V. Zikov 6:3.
SK. Plzen—Liber 3:1.
Sparta—Pardubice 3:2.
Nachod—Zidenice 3:1.
Kladno—Bata 2:2.
Bratislava—Sl. Ostrava 3:2.

In urma rezultatelor de mai sus, clasamentul se prezintă astfel:

Sparta	12	9	1	2	50:15=19
Slavia	10	8	1	1	50:18=17
Pardubice	12	7	1	4	33:26=15
SK. Plzen	13	6	3	4	42:36=15
Bata	13	6	2	5	36:34=14
Sl. Ostrava	13	5	2	6	19:27=12
SK. Kladno	11	4	4	3	25:33=12
Zidenice	12	3	5	4	22:20=11
Bratislava	13	4	2	7	23:38=10
SK. Nachod	11	4	1	6	23:30= 9
Vș Zizkov	12	2	2	8	26:43= 6
SK. Liben	12	1	2	9	20:49= 4

ITALIA

MILANO, 5. — Cea mai bună performanță a etapei de azi, se datorește formației Milano, care în deplasare a reușit să învingă pe Livorno și astfel a avansat la locul 11.

In fruntea clasamentului s'a produs o singură modificare: Liguria fiind învinsă la Bari, a cedat locul 2 lui Torino care are un goal-average mai bun.

Dintre celelalte partide trebue menționată slaba comportare a Ambrosianei care pe teren propriu n'a reușit decât match nul cu Triestina și înfrângerea Romei, care a fost învinsă tot pe teren propriu, de ultima clasată Modena.

Rezultatele:

Bologna—Novara 3:0.
Milan—Livorno 2:0.
Bari—Liguria 2:1.
Ambrosiana—Triestina 0:0.
Napoli—Lucchese 3:1.
Modena—Roma 1:0.
Genova—Juventus 3:2.
Torino—Lazio 3:1.

In urma acestor rezultate clasamentul se prezintă astfel:

Bologna	21	12	7	2	42:25=31
Torino	21	11	6	4	35:20=28
Liguria	21	12	4	5	27:19=28
Ambrosiana	21	10	6	5	36:21=26
Genova	21	10	4	7	37:24=24
Roma	21	10	3	8	26:24=23
Lazio	21	9	3	9	23:26=21
Bari	21	8	5	8	27:33=20
Napoli	21	6	8	7	21:26=20
Lucchese	21	6	7	8	25:39=19
Milano	21	6	5	10	25:25=17
Juventus	21	4	9	8	18:29=17
Novara	21	5	6	10	20:25=16
Triestina	21	5	6	10	19:20=16
Modena	21	5	5	11	18:29=15
Livorno	21	5	4	12	17:31=14

JUGOSLAVIA

BELGRAD, 5. — In cadrul campionatului iugoslav azi s'au înregistrat următoarele rezultate:

Beogradski—Jedinstvo 4:0.
Gradjanski—Slavia (V.) 3:1.
HASK.—Slavia (Sarajevo) 2:1.
Hajduk—Ljubljana 4:0.

UNGARIA

BUDAPESTA, 5. — Prima etapă a returului nu a fost lipsită de surprize.

Leaderul Ferencváros, prezentându-se fără frații Sárosi nu a putut învinge pe Budafok, care a jucat cu multă însuflețire. Ferencváros a deschis scorul prin Jakab, care apoi a transformat și un penalty, dar Budafok a egalat, înscriind două goaluri prin Fodor și Kovacs.

Hungaria, pe teren propriu, înfruntând echipa feroviară din Szolnok, abia a putut scoate un rezultat nul. Oaspeții au deschis scorul în minutul 13 prin Szántó, dar Dudas a egalat. La reluare, centrul înaintaș al lui Szolnok, Kolláth a asigurat din nou conducerea pentru echipa sa și acest rezultat a rămas neschimbat până în minutul 67, când Müller a reușit să egaleze, printr'o lovitură de cap.

Ujpest a învins pe Szeged după mare luptă. Vincze, Zsengeller și Kállai au marcat punctele învingătorilor, iar onoarea lui Szeged a fost salvată de Harangozó care a transformat o lovitură de pedeapsă.

In cadrul celorlalte partide Phoebus a învins pe Bocskai la Debrețin cu 3:0, iar ultima clasată SSE., jucând pe terenul său la Salgótarján, a izbutit să scoată un rezultat nul cu Szürketaxi.

REZULTATELE

Ferencváros—Budafok 2 : 2 (2:1).
Hungaria—Szolnok 2:2 (1:1).
Ujpest—Szeged 3:1 (2:1).
Kispest—Zugó 4:2 (1:1).
Phoebus—Bocskai 3:0 (2:0).
S.S.E. Szürketaxi 2:2 (1:0).

Clasamentul a luat următorul aspect.

Ferencváros	14	11	2	1	55:26=24
Ujpest	14	11	1	2	54:16=23
Hungaria	14	9	4	1	36:21=22
Kispest	14	7	3	4	33:26=17
Nemzeti	14	5	5	4	30:24=15
Phoebus	14	5	5	4	28:26=15
Szolnok	14	6	2	6	27:29=14
Budafok	14	5	4	5	19:22=14
Taxisok	14	4	4	6	41:36=12
Szeged	14	3	6	5	22:23=12
Elektromos	14	3	4	7	21:30=10
Bocskai	14	2	3	9	20:26= 7
Zuglo	14	2	2	10	19:46= 6
S. S. E.	14	2	1	11	19:63= 5

ELVEȚIA

Zuerich, 5. — In cadrul campionatului de football s'au jucat azi următoarele matchuri:

FC. Grenchen—FC. Lugano 1:0.
Servette—Chaux de Fonds 2:1.

In cadrul Cupei Elveției s'au disputat azi semifinalele, înregistrând următoarele rezultate:

Grasshoppers-Lausanne Sport 1:1
Nordstern-FC. Bruehl 3:0.

FRANȚA

Paris, 5. — Opinia sportivă a Franței s'a îndreptat azi spre sferturile de finală ale Cupei Franței. Jocurile de cupă însă nu au furnizat nicio surpriză, revenind toate echipelor favorite, cu excepția întâlnirei Ol. Lille-Nancy care s'a terminat la egalitate. Iată rezultatele:

FC. Sète—Stade Reims 5:0
Olympique Lille—FC.Nancy 1:1
Racing Club Paris — Racing Roubaix 3:1
S.S.E.—Szürketaxi 2:2 (1:0).

In acelaș timp cu jocurile de cupă s'au jucat și patru matchuri de campionat, dintre cari trei s'au terminat la egalitate, astfel că clasamentul nu a suferit aproape nicio modificare.

Rezultatele:

AS. Lens — Sochaux 2:2
Antibes — Olympique Marseille 2:2.
FC. Rouen — Racing Strassbourg 1:1.
FC. Metz — AC. Havre 2:1.

CLASAMENTUL

Sète	19	12	4	3	43:24=28
RC. Paris	18	10	5	3	29:22=25
Lille	18	10	4	4	28:21=24
Marseille	19	10	4	5	33:22=24
St. Etienne	17	10	2	5	26:16=22
Metz	18	9	2	7	35:28=20
Fines	19	9	2	8	40:36=20
Le Hâvre	19	7	3	9	29:37=17
Lens	17	6	5	6	31:27=16
Rouen	19	5	6	8	30:27=16
Sochaux	19	6	4	9	35:39=16
Cannes	19	6	3	10	27:38=15
Excelsior	19	5	5	9	39:48=15
Strasbourg	19	4	6	9	23:31=14
Antibes	19	4	5	10	12:35=13
Roubaix	18	3	4	11	17:37=10

Berlin, 5. — In cadrul campionatului de football s'au disputat azi următoarele matchuri mai însemnate:

Blau Weiss — Hortha BSC. 1:3,
Dresdner SC.—Fortuna Leipzig 3:0.
Hamburger SV. — Schweriner SV. 10:1,
Holstein Kiel — Rasensport Harburg 3:0,
Schalke O 4 — Westfalia Herne 4:0,
Westende Hamborn — Fortuna Duesseldorf 1:1,
Alemannia Aachen — VFR. Koeln 2:1.
FC. Saarbrucken — Eintracht Frankfurt 7:5.
SV. Wiesbaden — FSV Frankfurt 3—1.
VfR. Mannheim — SV. Waldhof 4:0,
First Vienna — Amateure Steyr 5:0,
Admira Wien — Austria Wien 3:1,
Rapid Viena — Grazer SC. 3:0,
Wiener Sportklub — Fiat 4:1.

ANGLIA

Londra, 5. — In cadrul campionatului Ligii II s'au înregistrat ieri următoarele rezultate:

Newcastle United—Bradford 1:0.
Bury—Burnley 1:0.
Chesterfield—Coventry City 3:0.
Plymouth Argyle—Fulham 2:1.
Manchester City—Westbromwich Albion 3:3.
Millwall—Norwich City 6:0.
Sheffield Wednesday — Sheffield United 1:0.
Swanzea Town — Nottingham Forest 1:0.
Tranmere Rovers—Southampton 1:1.
Tottenham Hotspurs—Westham United 2:0.

Sporting a învins Macaby (Chișinău) cu 5-3 (3-3)

Chișinău, 5 (prin telefon).—Astăzi s'a disputat în localitate matchul amical de foot-ball dintre echipele Sporting și Macaby, soldat cu rezultatul de 5:3 (3:3) în favoarea primei.

JOCUL

In minutul 15 Belon dela Sportig deschide scorul, după care urmează punctele lui Cusculei în minutele 17 și 27 și ale lui Kaufmann în minutul 20. Anastasescu și Anton marchează și ei în minutele 30 și 40, terminându-se la pauză scorul fiind 3:3.

In repriza secundă Anton marchează în minutul 60 și Anastasescu în 78.

Cu toate că matchul n'a fost decât un antrenament în vederea începerii de Duminică a campioantului Divizionar B, jocul a fost de o factură excelentă. Aceasta denotă că vom avea ocazia să vedem matchuri frumoase în companie Soprtingului. Hoffman a fost într'una din zilele lui cele mai bune.

ECHIPELE

Sporting: Draganov, Tcacenco, Șerbănescu, Ciarughin, Șabatin, Ssillaghy, Anastasescu, Simion, Anton, Swovsky Belons.

Macabi: Hance, Annek, Schwartzmann, Bruky, Schneier, Koiffman, Tallnik, Kusculei, Hoffmann, Hertz, Zelnik II.

Un match dramatic:

Astra Română (Moreni) — Macabi 2-1

Ieri dimineață, s'a disputat pe terenul Ciocanu, matchul dintre echipa districtuală: Astra Română din Moreni și formația echipei gazde Macaby.

Prima repriză se termină cu rezultatul de 2-0 în favoarea echipei din Moreni.

In timpul pauzei, ambele echipe aduc modificări în formații. Astfel Macaby introduce pe masivul Nitroy în locul lui Gruenblatt care se dovedise ineficace în jocul de extremă stângă. Cu toate acestea joacă numai în zece oameni.

Astra Română schimbă numai portarul. Această de a doua repriză este și repriza ostilităților.

Cu o coeziune perfectă, linia de atac a oaspeților marchează încă două goaluri dar... din offside-uri clare, astfel că după cum era și logic arbitrul nu le consideră.

Dintr'o lovitură de pedeapsă executată de Nitroy, balonul ajunge la Csika care deschide pe Moisescu, iar acesta trăgând puternic isbutește să marcheze goalul de onoare al dudeștenilor. Shoatul a fost imparabil astfel că noului portar al Astrei nu i se poate imputa nici-o vină. Mingia repusă la centru se perindă câteva minute de pe un teren pe altul fără niciun rost căci uneori jucătorii își urmăreau reciproc picioarele în loc de balon.

O incursiune în careul Macabey-lor era să se termine fatal din cauza portarului Hitner care eșise prea mult, însă Nitroy salvează în extremis. Matchul devine din ce în ce mai înflăcărat mai ales că arbitrul nu acordă un nou goal al oaspeților — cerut pe nedrept căci era din offside.

Balonul shootat de pe un teren pe altul și jocul anost și murdar al protagoniștilor se sfârșește odată cu terminarea matchului.

După flueratul arbitrului însă jucătorii ambelor echipe se iau la bătae pe teren. Busculada se înteține atunci când spectatorii năvălesc pe teren, formând două tabere.

D-lui Tănăsescu A. i s'au aliniat formațiile:

Astra Română-Moreni: Cristu — Neagu, Mihai — Gohn, Chindiceanu, Ionescu — Florescu, Niculescu, Metz, Herold și Marin.

Macaby: Hitner — Havas, Csika (Nitroy) Schmilowitz, Krausz, Mihalovici — Gruenblett (Lupu) Csika, Herman, Lupu și Moisescu.

Gloria C. F. R. și-a inaugurat arena învingând pe A. C. F. R. cu 7-0 (3-0)

Galați, 5 (prin telefon). — Azi după amiază s'a disputat în orașul nostru un match amical între Gloria C. F. R. și A. C. F. R. din Brașov. Partida a fost încheiată cu prilejul inaugurării noului stadion al Gloriei și i-a fost de bun augur căci a învins cu 7:0 (3:0). Timpul frumos a adus la arenă circa 2000 spectatori cari nu au regretat în nici un caz deplasarea făcută.

CINE A INSCRIS

Scorul a fost deschis în minunutul 10 de Szutor. Au înscris apoi în ordine: Pancov în minutele 13, 71, 76, 89 și Bodea în minutele 17 și 50.

In minutul 52 justin a apărat un penalty executat de Demeny.

GLORIA C. F. R. A JUCAT FORMIDABIL

Gazdele au făcut o partidă mare după cum de altfel o arată și scorul. Dar de fapt acesta putea fi și mai mare căci localnicii au ratat o întreagă serie de ocazii clare și au beneficiat și de două bare.

Gloria C. F. R. a prins o formă extraordinară pe cari în caz că și-o menține este imbatabilă în returul campionatului național.

ARBITRUL ȘI ECHIPELE

D. Scarlat a condus următoarele formații:

Gloria C. F. R.: Justin-Prassler II, Ionescu-Țopa, Kios, Mihăilescu-Chiriță (Bodea), Milea, Bodea (Cârjan), Szutor, Pancov.

A.C.F.R.: Schrom-Bama, Kuska-Vaida, Eugen, Porocea-Herescu, Duneny, Strök, Wagner, Nagy.

Dacia Unirea - V. T. M. 4-3 (1-1)

Brăila, 5 (prin telefon). — Azi după amiază s'a jucat în localitate pe terenul Dacia Unirea un match amical între echipele Dacia Unirea și V. T. M., cu rezultatul de 4:3 (1:1).

Scorul a fost deschis de către Dima în minutul 5 printr'o frumoasă eșire. Urmează apoi un joc nedecis până când în minutul 33 Goldenberg egalează. Rezultatul rămâne același până la sfârșitul reprizei. După pauză Goldenberg marchează în minutul 55. V. T. M. atacă și Tipărescu în minutul 64 egalează. Goldemberg însă are o ocazie și în minutul 79 marchează al 3-lea punct. In minutul 82 Palade egalează și în minutul 85 Veiss marchează dintr'un 11 metri.

Jocul nu s'a dovedit a fi de factură bună. Echipele au fost la fel, și au practicat un joc deslânat, fără combinații, fără tehnică.

ECHIPELE

Dacia Unirea: Draghescu, Zucker, Marian, Vorodi, Bonațiu, Uriciuc, Cavadia, Weiss, Zumcea, Goldemberg, Butoianu.

V. T. M.: Georgakakis, Raftopol, Pascu, Niculescu, Marin, Dragomir, Stanciu, Palade, Dinescu, Dima, Tipărescu.

Rezultate din țară

ARAD

S. G. A.-Traian 4:1.
C. A. A.-Tricolor 1:2.
Hackoah-Crișana 6:1.
Titanus-Unirea 1:1.
Olimpia-Găiana 9:0.
Astra-Intelegerea 2:2.

GALAȚI

Gloria C. F. R. (jun.)-I. T. G. (jun.) 6:2 (1:2).

PLOEȘTI

Ferroemail - Metropola (București) 5:1 (2:1).
Concordia (G. Ocniței)-Condor 6:1 (2:1.

RESTANȚA DIN CAMPIONATUL DISTRICTUAL

R. C. II-Generala 1:0 (0:0).

TIMIȘOARA

CATEG. I

C. F. R.-Politechnica 4:2 (2:0).
Progresul-Bohn 2:2 (2:1).
Banatul-Rapid 3:3 (3:3).
Vulturii-Fratelia 3:1 (0:0)

CATEG. II

Cultura-Cart. III 5:0 (2:0).
Freidorf-Victoria 3:0 (3:0)
Fortuna -Juventus 3 : 0 (1:0).
Patria C. S. H. N. 4:1 (2:1)
Dura-Kadima 3:2 (1:0).
Fratelia-Vulturii 3:1 (0:0)

ORADEA

Estul-Macaby 3:2 (0:1).

CRAIOVA

Rovine Grivița - Unirea Tricolor (București) 2-1.

DUMINICA în imagini

Foto-reportaj „UNIVERSUL-SPORT"

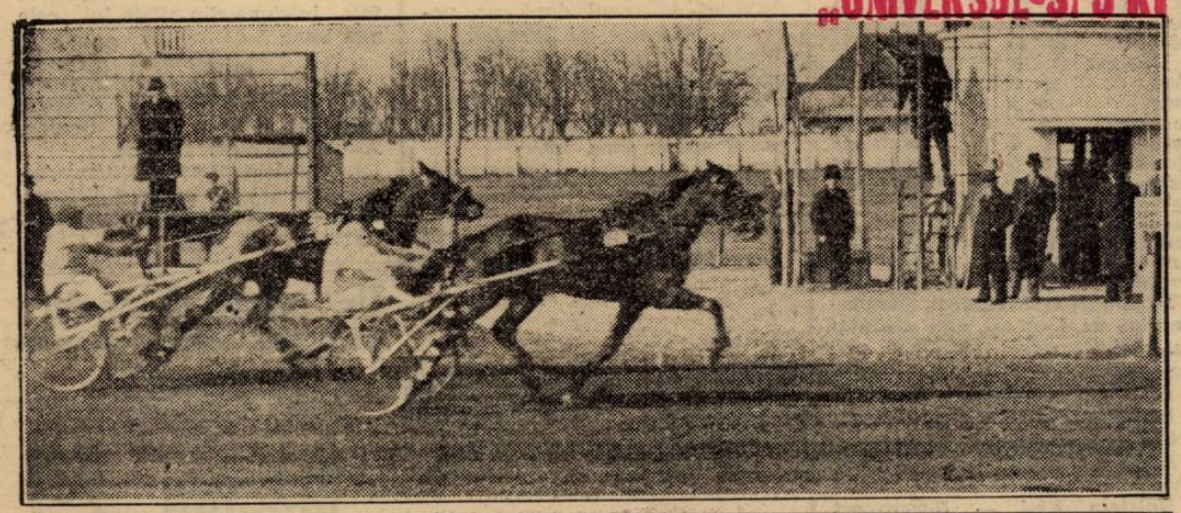

Stânga - sus : **La „Băneasa-Trap", Szeged (Tassopol) câştigă premiul Balada, dispunând de Rama II (Grünwald)**

Stânga-jos : **O fază din matchul de rugby T. C. R.-Sportul Studenţesc. O „tuşe" în buturîl e„verzilor"**

Dreapta-sus : **Un splendid moment din cursul partidei Juventus-UDR. Endreffy boxează balonul, flancat de reşiţanul Zsizsik. Brandabur pare că-i ţine pe amândoi în aer...**

Jos : **Penalty în careul Venusului. Cocis (Tricolor C. F. P. V.) a bătut tare, dar prost. Iordăchescu (Venus) n'a avut decât să se aplece şi să prindă balonul, aşa cum se vede în fotografie.**

Editura Societăţii Anonime „Universul", Bucureşti, — România

Taxa poştală plătită în numerar conform aprobării dir. g-rale p. t. t. nr. 70.346/938

2 LEI

UNIVERSUL

12 PAGINI
66-1939

Redacţia şi Administraţia: Palatul „UNIVERSUL", str. Brezoianu 23—25. Telefon: Centrala: 3.30.10; Redacţia: 4.21.81. Redactor responsabil EUGEN DUMITRESCU

Proprietar: „Universul" S. A.
Adm.-delegat STELIAN POPESCU
Inscris sub No. 167, Trib. Ilfov

Nr. 66. — Anul II ● BUCUREŞTI. — Miercuri 8 Martie 1939

ABONAMENTE:
Pentru grupări sportive 1000 lei anual

3 luni LEI 150
6 luni LEI 270
1 an LEI 500

„ASOCIAŢIUNEA"

D. Xifando distins de adunarea generală CEC pentru arbitraj excelent

— Trei arbitri români în ediţia 1939 — Care vor fi reprezentanţii celor cinci ţări Taxele de înscriere au fost majorate Prima şedinţă a noului comitet CEC se va ţine la Praga. Un reportaj detailat asupra adunării generale dela Zürich

In numărul nostru de Duminică am publicat un reportaj telefonic asupra adunării generale a comitetului Cupei Europei Centrale, precum şi deciziile luate în legătură cu ediţia de anul acesta a competiţiei.

In rândurile ce urmează vom da un reportaj detailat asupra acestei şedinţe, aducând şi noi amănunte, necunoscute încă.

ITALIA NU PARASEŞTE COMPETIŢIA

Adunarea generală a C.E.C. s'a ţinut în localul F.I.F.A.-ei din Banhofstrasse sub preşedinţia d-lui Coppola (Italia) şi în prezenţa d-lor: dr. Pelikan, Valonsek, Tesar, dr. Gurtler (Ceho-Slovacia), Mauro, Barassi şi Bertholdi (Italia), dr. Csanyi şi Kenyeres (Ungaria), Kika Popovici (Iugoslavia) şi Octav Luchide (România).

După deschiderea şedinţei, d. dr. Mauro a anuntat că federaţia italiană este de acord cu hotărârile luate în şedinţa dela Bucureşti şi că va continua să participe mai departe în competiţie.

TREI ARBITRI ROMANI IN C.E.C.

Adunarea a luat act de această declaraţie şi apoi a rezolvat chestiunea arbitrilor pentru ediţia de anul acesta.

Anume, a stabilit ca ţările fondatoare (Ungaria, Italia şi Cehoslovacia) să propună comitetului CEC câte 5 arbitri, iar România şi Jugoslavia câte 3.

NOUL COMITET C.E.C.

După ce adunarea a citit şi aprobat procesul verbal al şedinţei dela Bucureşti, a procedat la alegerea noului comitet pe anul în curs.

Preşedinte a fost ales d. dr. Pelikan (Cehoslovacia), membri în comitetul executiv d-nii: Minder (Ungaria), Pelikan (Cehoslovacia) şi Coppola (Italia), cenzor d. Luchide (România) şi secretar d. dr. Gurtler (Cehoslovacia).

ORGANIZAREA CUPEI PE 1939

In ce priveşte organizarea competiţiei pe anul acesta, s'a stabilit la 8 numărul echipelor participante: câte două din Italia, Ungaria şi Cehoslovacia şi câte una din România şi Jugoslavia.

CINE VA PARTICIPA

In acelaş timp, delegaţii ţărilor au anunţat cu ce echipă vor participa: Ungaria şi Cehoslovacia cu primele două clasate în campionat, Italia cu campionul şi câştigătorul Cupei, iar România şi Jugoslavia cu campionul respectiv.

Deasemenea s'au fixat şi taxele de participare, care au fost mărite pentrucă s'a micşorat numărul echipelor.

Anume, fiecare echipă va depune înainte de începerea Cupei suma de 200 franci elveţieni drept taxă de înscriere, iar în plus 300 de franci elveţieni în primul tur, 400 în al doilea şi 500 în al treilea tur.

TRAGEREA LA SORŢI A PROGRAMULUI ŞI DATELE

După aceasta s'au tras la sorţi matchurile primului tur.

Datele au fost fixate în modul următor:

Sferturile de finală (turul I): 18 şi 25 Iunie, rejucările la 28-29 Iunie.

Semi-finalele (turul II): 2-9 Iulie, rejucările la 12-15 Iulie.

Finalele (turul III): 16-23 Iulie, rejucările la 30 Iulie.

VIITOAREA ŞEDINŢA

Adunarea a decis, deasemenea, ca prima şedinţă a comitetului să aibe loc la Praga, la o dată ce se va stabili ulterior.

DISTINCŢII PENTRU ARBITRAJ

LA SFARŞITUL ŞEDINŢEI, ADUNAREA A APROBAT ACORDAREA A DOUA MEDALII DE AUR D-LOR MAURA (ITALIA) ŞI BIZIK (CEHOSLOVACIA) ŞI A DISTINS CU PREMII, DE ASEMENEA, PENTRU ARBITRAJE EXCELENTE PE D-NII DENIS XIFANDO (ROMANIA), IVANCSICS (UNGARIA) ŞI DATTILO (ITALIA).

*

La adunarea generală C.E.C. a asistat şi d. Eicher, preşedintele federaţiei elveţiene.

11.600 plătitori, 540.000 lei reţetă, la programul cuplat de Duminică

La matchurile divizionare disputate Duminică pe arena Venus au fost 11.600 spectatori plătitori, realizându-se o reţetă de 540.000 lei.

Fiecărei echipe i-a revenit câte 91.000 lei, afară de Venus care a primit în plus 20%, cota de organizare.

Importante decizii ale Comisiei de judecată de pe lângă regiunea Bucegi

Joi seara, comisia de judecată de pe lângă regiunea Bucegi întrunindu-se în localul U. F. S. R.-ului a luat următoarele decizii:

La întâmpinarea făcută de arbitrul matchului de basket A. S. A—V. S. C. contra purtării ireverenţioase a jucătorului Ionescu Cristian (V. S. C.) comisia hotărăşte:

Suspendă pe timp de două săptămâni pe jucătorul Ionescu Cristian din gruparea V. S. C.

La contestaţia făcută de gruparea C. F. R. la jocul de basket cu V. S. C. câştigat de ultimii, comisia respinge contestaţia feroviarilor omologând rezultatul de pe teren.

Intâmpinarea făcută de gruparea Venus la jocul de volley cu Sp. Studenţesc e respinsă ca tardivă, omologând rezultatul de pe teren.

Se convoacă pentru şedinţa de Joi, 9 Martie arbitrul partidei d. Avachian şi jucătorul Leon Teodorescu din gruparea C. F. R.

Declaraţii, explicaţii şi motivări după matchurile de Duminică

Citiţi reportajele în pag. 4-a şi a 5-a

A murit I.P.S. Patriarhul Miron Cristea

Aseară a venit vestea că I. P. S. Patriarhul Miron Cristea, Preşedintele Consiliului de miniştri care se afla la Cannes, în căutarea sănătăţii, e grav bolnav.

Târziu noaptea, Preşedinţia Consiliului de miniştri ne-a comunicat:

„I. P. S. S. Patriarhul României Dr. Miron Cristea, Preşedintele consiliului de miniştri, s'a stins din viaţă, înziua de 6 Marte 1939 la Cannes, la ora 23.25. (Ora Bucureşti).

Tănăsescu

s'a calificat pentru semifinala turneului dela Monte-Carlo

Monte Carlo, 6. — **Turneul internaţional de tennis din localitate a ajuns în faza finală.**

Jucătorul român, Constantin Tănăsescu întâlnind în sferturi de finală pe belgianul Geelhand, l'a învins uşor în două seturi, cu 6:2, 6:3.

In urma acestei victorii Tănăsescu s'a calificat pentru semifinală, unde va întâlni pe campionul Franţei, Yvon Pétra.

BUIBAŞ

a fost operat din nou, dar va reintra la toamnă

Buibaş, excelentul fundaş al A. M. E. F. A.-ei, a suferit o nouă operaţie la picior, dar de data aceasta la Budapesta

Inaugurarea a 7 cercuri de noi aeromodelişit

Sf. Gheorghe, 6. — Azi s'au desfăşurat în localitate o serie de frumoase manifestaţiuni cu caracter de propagandă aviatică, la care au luat parte toate autorităţile civile şi militare, în frunte cu prefectul judeţului Trei Scaune şi primarul oraşului.

Au fost prezenţi deasemenea domnii comandor Scariat Rădulescu, directorul aviaţiei civile, Egon Nasta, Secretarul general al Federaţiei Aeronautice Regale a României şi reprezentanţii centralei A.R.P.A.

Manifestaţiunile au fost prilejuite de inaugurarea mai multor cercuri de modele sburătoare infiinţate în regiune de filiala A. R. P. A.

Un sobor de preoţi a oficiat slujba religioasă, după care a vorbit d. prof. Marcu, directorul Gimnaziului şi preşedinte al Cercului, arătând interesul pe care aeromodelismul l-a stârnit printre tineretul şcolar.

Dl. comandor Scarlat Rădulescu a răspuns în numele d-lui g-ral adj. Paul Teodorescu.

Au urmat apoi o demonstraţie de lucru în atelier şi vizitarea expoziţiei de către întreaga asistenţă.

Turneul Sportului Studenţesc în Letonia şi Polonia

— Urmare şi sfârşit —

Rusu se desparte de noi, căci a ajuns acasă. Bercuşi şi cu subsemnatul îl întovărăşim în oraş deoarece vrem să-l vedem şi pe vechiul nostru conducător Paul Popescu, stabilit şi el aici. Fiind ocupat nu l-am găsit, cu destulă părere de rău.

La şase şi jumătate părăsim Cernăuţiul pentru ultima noapte de călătorie, noapte care a trecut extrem de greu, tocmai pentrucă era ultima.

Peste 12 ore exact descindem în oraşul nostru drag, fericiţi de a fi făcut această splendidă călătorie, dar mai fericiţi că suntem din nou acasă între ai noştrii

Corneliu Riegler

CAUTAM CORESPONDENŢI CAPABILI LA

BAIA MARE
CAREII MARI
LUGOJ
R.-VALCEA
ROŞIORII DE VEDE
RADAUŢI
SATU MARE
CAMPIA TURZII
SIMERIA
ALBA IULIA

Ofertele, însoţite de corespondenţe de probă, se vor adresa secretariatului de redacţie al „UNIVERSULUI-SPORT".

Pe marginea jocului de Duminică...

Soare. Soare mult, atât de mult, încât trebuie să deschizi braţele şi să-l primeşti ca pe un mărţişor al cerului. Altfel ar însemna că nu ştii să-l preţuieşti şi poţi mânia bunăvoinţa acestei primăveri timpurii.

Peluzele şi tribuna Venusului au înflorit ca'n zilele bune, colorindu-se în diverse tonuri. Toată lumea aşteaptă, nerăbdătoare. Apar U. D. R.-iştii. Aplauze. Insfârşit şi Juventus. In formaţie, pe lângă cei obişnuiţi, vedetele apuse ca joc : Palmer şi... Koronyi.

— Care-i Bartunek? Care-i Bartunek? se interesează entusiasmată o duduiţă blondă.

Vis-à-vis-ul caută să-i explice că deocamdată Bartunek e la... cutie, dar jocul a început şi zâmbetele oarecum ironice ale vecinilor, s'au topit într'o faţă spectaculoasă la poarta juventiştilor. Noroc că Brandabura a sesizat intenţia buclucaşă şi-a scos-o „faţă curată".

— Hei ! Da' ştii că-s ai naibii uderiştii ? !

Domnişoara n'a renunţat însă la Bartunek.

Dar iată că Oană porneşte într'o cursă de mare efect, defectă însă, căci l-a „proptit" fundaşul stânga. Şi în timp ce Palmer o ameţeşte, năucit, pe extremă, întrebându-se singur cam ce caută acolo, vis-à-vis-ul domnişoarei lămureşte : Bartunek joacă la Tricolor C. F P. V. Domnişoara a lăsat buza exact în acelaş timp când Endreffi lasă mingea să intre în plasă.

Motorul Juventus-ului a stopat. Zăinescu încearcă zadarnic să joace spectaculos; în schimb reuşeşte o adevărată gamă de acrobaţii aeriene, urmat cu multă largheţă de Prassler. Palmer şi Koronyi sunt tocmai opuşii lor. Adică, acrobaţiile sunt făcute „au ralenti".

— Palmer ăsta ar merita... palme ! suspină lihnit un juventist... De ce n'o fi înţelegând că-i rătăcit în football?

Zadarnice sunt toate lamentările. U. D. R. termină dominând. acomodându-se perfect siluetei sdravene a d-lui Teofil Morariu. tăiată parcă dintr'o carte de povesti cu smei.

Pauză. Suporterii juventişti nădăjduesc într'o redresare.

Timpul nu permite încă limonăzile. In schimb printre bănci năvălesc ţigările, păhăruţele cu rom şi... negusii!! Da, da, negusii!! Ştiţi ce-i aceia „negus"? Poate vă'nchipuiţi ceva jucării care sar ca Humis sau mişcă cu încetinitorul ca Palmer? Nu!! „Negusul" este un fel de cornuleţ lung care se vinde cu 1 leu bucata...

— Ia-mi un negus!!... se roagă duduia cu... Bartunek.

A început jocul. Din toată vânzoleala de pe teren nu impresionează decât silueta d-lui Morariu. Prassler nu-şi găseşte jocul ca inter-stânga şi trece extremă stânga! Ce să-i faci ! I-e milă omului de Palmer. Şi-apoi trebuie să fie simetric : doar nu degeaba Koronyi e inter-dreapta! De ce n'ar fi şi Palmer inter stânga ?...

Prassler ia tot jocul pe compt propriu. Driblează, face feinte, sare, centrează. Palmer are câteva schoot-uri cari amintesc foarte bine de... celebrul Oacă (Motoroi), fost jucător la Venus. Despre el se poate spune că „Es war einmal..." O carieră închisă dela care nu mai poate cere decât graţia de a trece la... fiare vechi.

Koronyi nu joacă, ci demonstrează ca „antrenor" cum ar trebui să joace băieţii ca să piardă toate matchurile.

Noroc însă că Prassler prinde o minge şi uită de lecţia oferită copios de Koronyi: trage la goal şi marchează. Juventiştii se sărută... E doar egalare. Endreffi are câteva „salturi mortale" foarte aplaudate.

Oană însă s'a gândit că trebuie să-şi imite colegul... Şi chiar are prilejul. Prinde o passă dela Zăinescu şi trage marcând, dovedind cu aceasta că în football imitaţia are valoare. Lucrul acesta îl înţeleg şi uderiştii şi cu ajutorul combinat Drăgulescu - Endreffi, marchează, egalând. Până la sfârşit toţi aleargă după un goal, care nu mai cade. Rien ne va plus... Iar d-nul Teofil Morariu suflă în fluer sfârşitul.

E momentul să răsuflăm cu toţii, căci prea ne-au sucit nervii !!...

Dan Bălteanu

Un sol de onoare:

Constantin Tănăsescu

E cam multă vreme de când agenţiile telegrafice şi corespondenţii din străinătate ne trimit veşti îmbucurătoare despre unul dintre cei mai autentici reprezentanţi ai sportului românesc.

Numele lui Tănăsescu a pierdut de mult sonorităţile lui balcanice cu circulaţie restrânsă şi modestă, reuşind să se impună printre acelea care formează tabela de onoare a tennisului european.

Şi odată cu purtătorul său de cuvânt, tennisul românesc se aşează din nou în locul de cinste pe care fusese nevoit să-l părăsească acum câţiva ani, când fostul campion Nicolae Mishu a fost silit de vârstă să se retragă din competiţiuni.

Ceeace ni se pare nespus de preţios la noul reprezentant al tennisului românesc este modestia lui neaoşe, care ar sta bine oricărui alt sportiv.

Nu ne-a bombardat nici cu scrisori, nici cu fotografii de vedetă; nici măcar cu cărţi poştale ilustrate care în limba lor mută, vor să spună: „Nu mă uita !".

Tănăsescu a fost câte odată învins, dar n'a căutat în nici un fel să ne explice înfrângerea; în schimb s'a străduit zi de zi, a muncit serios, în tăcere şi nu s'a lăsat până ce nu l-a învins pe fostul său învingător.

Coasta de Azur şi celelalte regiuni calde ale Franţei au răsunat prelung, toată iarna, de victoriile frumoase ale lui Tănăsescu.

Iată, nu vom cita lunga serie a învinşilor campionului român.

Vom arăta numai că, luând parte la cele mai selecte competiţiuni de iarnă ale Franţei, a făcut în toate o figură mai mult decât onorabilă, culminând cu victoria dela Beaulieu.

Rândurile acestea vor să-l decoreze pe Tănăsescu cu toată admiraţia celor care-i urmăresc strădaniile pentru bunul renume al sportului românesc amator şi lasă să se întrezărească speranţa că lista de onoare din acest an a U.F.S.R. îl va înumăra printre primii săi decoraţi.

V. P.

SCRIMĂ

Concursul pentru placheta prof. Pipart

In sala de scrimă a *Cercului Bucureştean,* din b-dul Tache Ionescu 33, se dispută astă seară, începând dela orele 19, concursul de spadă şi cel de sabie pentru placheta profesor Henry Pipart.

Această plachetă a fost oferită profesorului Pipart de elevii săi, trăgători ai Cercului Militar, cu ocazia împlinirii a 33 ani de activitate la sus numita sală.

La decesul său, profesorul Pipart a lăsat prin testament placheta foştilor elevi care o vor cuceri în concursuri doi ani consecutivi sau trei ani alternativi.

Concursul total al acestei plachete se compune dintr'un concurs de spadă şi unul de sabie.

La amândouă concursurile se dau puncte, trăgătorilor, în ordinea clasificaţiei astfel : primul primeşte 10 puncte, al doilea 8 puncte, al treilea 6 puncte, al patrulea 5 puncte, al cincilea 4 puncte, al şaselea 3 puncte, al şaptelea 2 puncte şi al optelea 1 punct.

In acent an, adică în astă-seară, concursul va da pe câştigătorul plachetei pe anul 1939. Dacă concursul va fi câştigat de d. slt. Popescu, atunci placheta va trece definitiv în posesia domniei sale; dacă nu va câştiga concursul d. slt. Popescu, vom avea ocazia să asistăm şi în anul viitor la acest spectaculos concurs.

Tariful de publicitate al ziarului UNIVERSUL-SPORT

(CATEGORIA IV)

LINIA CORP		5
Dela 10-1000 linii	Lei	5
Dela 1000 linii in sus	„	7,50
Anunţurile colectorilor de loterii	„	10
Bilanţuri, convocări, notificări etc.	„	30
Ştiri artistice, judiciare, şcolare	„	15
Informaţiuni comerciale minimum 5 linii	„	17,50
Informaţiuni financiare minimum 5 linii	„	17,50
Informaţiuni colectori de loterii	„	20

SPECTACOLE

Teatre

OPERA: Bărbierul din Sevilla.
TEATRUL NAŢIONAL: Blockhaus.
TEATRUL STUDIO: O femeie îndrăcită.
TEATRUL COMEDIA : Visul unei nopţi de iarnă.
TEATRUL REGINA MARIA : Kiki.
LIGA CULTURALA : Burghezul gentilom.
ALHAMBRA: Alhambravo!
TEATRUL MODERN : Cuibul (premieră).
TEATRUL LIBER: Zile senine.
TEATRUL MUNCA ŞI VOE BUNA: Ignatul.

Cinematografe

ARO: Conflict.
CARLTON : Citadela, jurnal şi completare şi O călătorie prin Pădurea neagră.
CAPITOL : Detectivul doamnei, jurnal şi completare.
SCALA : Valsul nemuritor, jurnal Paramount şi Insula Santorini.
SELECT : Fecioara rătăcită.
TRIANON: Familia judecătorului Hardy şi jurnal Paramount.
A. R. P. A.: Zorro, operă complectă.
REGAL: „In zori de zi" şi Jurnal şi completare.
PALAS BULEVARD: Firul roşu, completare şi Dela Madera la Cuba P. 2.
BIZANTIN: Katia, Poliţistul învingător şi artişti.
FEMINA : Stăpânul junglei (operă completă).
ROXY : Menaj parizian, jurnal şi completare.
„ELYSEE" : „Luna de miere la Paris" şi jurnal Paramount.
FORUM : De aşi fi rege şi vis de tinereţe.
CORSO : Stan şi Bran în Fra Diavolo şi Ritm de jaz.
AIDA: Alarma în noapte şi Rapsodia diabolică.
AMERICAN : Vreau să mă mărit şi Nopţi în Alger.
ATENEUL TEI : S'a născut o stea şi Demonul alb.
BARCELONA: Focul din Chicago, Charlie Chan la olimpiadă şi artişti.
CARMEN : Femeia diabolică şi Jockeul roşu.
COTROCENI: Senorita şi Minciuna Ninei Petrovna.
DICHIU: Amanda şi Cântecul dimineţii.
DACIA: Trei camarazi şi Vraja albă.
DIANA : O fetiţă delicioasă, Blocada şi artişti.
DOINA : Mormântul lui Ghinghis-han şi Printesa Patinajului.
EDISON : Cântecul dimineţei şi Sultanul din Rungay.
FLORIDA : Alaska (Demonul alb) şi Răzbunarea mexicană.
FRANCLIN : Valea giganţilor şi Tragedia unei generaţii.
GLORIA : Ramuncho, fiul păcatului şi Suzana.
IZBANDA: Cei patru spioni şi Femeia ideală.
ILEANA: Frou-frou şi Oameni în fiare.
LIZEANU: O anumită femeie şi Ţiganii.
LIA: Manuella şi Magda
LUCIFER : Satana în frac şi 100 de băieţi şi o fată.
MARCONI: Nopţi în Alger, Panică în univers, jurnal şi artişti.
MARNA : Gibraltar, Testamentul misterios şi artişti.
„MILANO" : Suzana şi Aventurile lui Robin-Hood.
MODEL: Tura, zeiţa junglei şi Ingerul.
PARIS : Vis de tinereţe şi Oameni şi fiare.
NISSA: Nostalgie şi Adevărul îndrăcit.
NERO: Haimanaua şi Barnabbe.
NONI (fost Central) : O fetiţă delicioasă şi Mi-am regăsit iubirea.
OMNIA : Rapsodia diabolică şi Tom Sawyer (Haimanaua).
ODEON: Suez, Călăreţii veseli şi Dela Damasc la Ierusalim P. 2.
PACHE : Senorita şi Părinţii de de azi.
PAX : Aventurierul, O crimă pe ring şi completare.
RIALTO : Tu şi eu şi Femeia diabolică.
RAHOVA : Femei condamnate şi Frivola d-ră Brent.
SPLENDID: Jurnalul unei împărătese şi Femei condamnate.
REX: Călăreţii veseli şi Suez.
TRIUMF: Flăcări la orizont şi Şeicul.
TOMIS : Nopţi în Alger şi Panică în univers.
UNIC : Bătălia Aurului şi Manuela.
VOLTA BUZEŞTI : Zvăpăiata, Cine a ucis pe Gail Preston ? şi revistă.
VOLGA: Femei în lanţuri şi 5 milioane caută un moştenitor.
VENUS: Evadatul 320 şi Floarea de ghiaţă.

Football Football Football Football Football

Din nou rezultatele etapei au fost în favoarea Venusului

Și etapa a doua a dat câștig de cauză Venusului ; ca și în prima Duminică, leaderul și-a însușit nu numai punctele câștigate în match propriu, dar și pe cele pierdute de ceilalți pretendenți la primul loc.

In felul acesta campionatul divizionar, pierzând interesul pozitiv al primului loc, a împrumutat un punct de atenție nou constând din cursa oarecum negativă a ultimelor locuri.

Dacă în mod normal nu trebue să ne mai întrebăm cine va sfârși returul la primul loc, în schimb se pune chiar de pe acum problema gravă a retrogradărilor.

Muncite de acest gând, grupările codașe se vor strădui crunt să-și agonisească puncte prețioase, iar campionatul va deveni mai înversunat decât oricând.

Numai sub acest unghiu matchurile Venusului vor rămâne și pe mai departe atractioase, de oarece adversarii îi vor da un asalt furibund nu atât pentru a-l dărîma de pe piedestalul de leader și de campion prezumtiv, cât pentru a se sălta pe ei în clasament.

In felul acesta Venus, nici măcar cu șapte puncte avans, nu-și ușurează situația și se vede nevoit la o permanentă supraveghere a șanselor sale.

In schimb Carpați, Ripensia, Victoria și într'o oarecare măsură Amefa, pierzând șansele primului loc, dar nefiind amenințate de pericolul retrogradării, își vor găsi calmul unor matchuri mai puțin sbuciumate și astfel își vor mări câmpul succeselor probabile.

In schimb Juventus, Sportul Studențesc, Rapid și Chinezul vor concura din plin la cursa disperării, iar Gloria, Tricolo C. F. P. V. și U. D. R. vor încerca un iureș dramatic.

Etapele viitoare vor încurca și mai mult socotelile, iar echipele din josul clasamentului se vor angaja la un vals de Viena în timp de foamete sau război.

Surprizele nu sunt excluse; mai ales echipa din Ploești are multe șanse să scape din zona retrogradării, cedând locul Chinezului, sau uneia dintre cele două echipe bucureștene în discuție.

Cum vedeți, ne așteaptă încurcături mari, surprize și jocuri tari.

Să cercetăm acum din nou etapa trecută pentru a vedea mai unitar și mai limpede felul în care s'a ajuns la această situatie.

VENUS S'A TEMUT DE TRICOLOR C.F.P.V.

In football, situațiile prea clare nu sunt pe placul publicului. De aceea Duminica trecută arena din Splaiu a fost înțesată de atâția spectatori cari doreau nu atât să-l vadă pe Bartunek, minunea cehă trîmbițată atât de... comercial, cât pe Venus învins. Ar fi fost o mică încurcătură pe placul iubitorilor de curse pasionante.

Insuși Venus s'a temut de o asemenea eventualitate și pentru acest motiv l-a încadrat pe Bartunek cu doi jandarmi: Gain, care trebuia să-l sufoce cu o dragoste de aproape și Sfera, care avea misiunea să-l supravegheze atent, de departe, în careu.

Pentru acest motiv, apărarea Venusului care rămăsese pe seama halfilor de margine și a lui Ionescu-Crum a părut oarecum nesigură cel puțin în prima repriză.

In realitate este vorba numai de o tactică ad-hoc, care a fost părăsită îndată ce s'a văzut că Bartunek nu merită prea multă atenție.

Dar nu este mai puțin adevărat că Venus s'a temut de Tricolor C.F.P.V., că a jucat timid, că a realizat mai puțin decât ar fi putut.

JUVENTUS CAUTA MEREU

In tabăra roș-albastră domnește aceiaș nesiguranță pe care am semnalat-o astă toamnă : având la dispoziție prea mulți jucători, conducătorii Juventusului fac în mod repetat greșala de a arunca în luptă echipe curioase.

Spre exemplu, Duminică, bucureștenii au introdus în echipă oameni cari n'aveau ce căuta acolo ; mai mult, chiar și cu aceștia au alcătuit greșit echipa punându-i unul în locul celuilalt.

Numai așa se explică un rezultat neașteptat venit tocmai când Juventus era mare favorit.

In schimb U. D. R. este în mare progres și, cu o înaintare cu preocupări mai serioase de shoot, ar putea să se salveze.

LA BAIA MARE, UN MATCH STERP

Jocul făcut de Amefa acasă la F. C. Carpați i-a adus un punct valoros, muncit și neașteptat.

Presată mai tot timpul de adversar, Amefa și-a întemeiat jocul pe o apărare bine organizată și dârză.

In schimb F. C. Carpați nu se poate felicita pentru rezultat mai ales că se găsește la al doilea match în care înnaintarea i s'a dovedit sterpă deși s'a sbătut mult în careul advers.

Cu asemenea comportări, băimărenii au șanse să scadă în clasament.

RIPENSIA IN FORMA NEAGRA

Și anul trecut Ripensia a început prost, dar a terminat bine.

Totuși simptomele din acest an sunt mai categorice și mai îngrijorătoare decât altădată.

A se lăsa înfrântă de Gloria este pentru Ripensia un moment grav, aproape cardinal.

Cu o echipă de foste vedete, Ripensia a trăit numai în prima jumătate a matchului, dispărând aproape total după pauză. Tinerii Gloriei — unii tineri sunt și ei cam trecuți, dar nu ca ai Ripensiei— au profitat de ocazie și au marcat două goaluri care le-au adus două puncte. Nu știm în ce măsură le vor fi de folos până la urmă.

Ripensia trece printr'o acută criză de bătrânețe ; va găsi pe undeva rețeta doctorului Voronoff ?

SPORTUL STUDENTESC NU S'A PUS LA PUNCT

Motorul universitarilor nu mai vrea să funcționeze. Este la Sportul Studențesc o rotiță care nu merge.

Să fie oare lipsa condiției fizice ?

Să fie numai lipsă de noroc?

Noi credem că greșala stă în linia de atac, care s'a văzut lipsită de aportul prețios al lui Gică Popescu.

Chinezul și el a făcut un match modest, prevestitor de vremuri grele.

Ce va face până la vară echipa d-lui Juga ?

RAPID A INCEPUT SA INCERCE, IAR VICTORIA, MAI GRABITA, I-A STAT LA DISPOZIȚIE CU CONCLUZIILE

Tradiția victoriilor Rapidului la Cluj s'a frânt. Victoria și-a luat o revanșă de mult așteptată, cucerind în acelaș timp două puncte care au aruncat-o în primele locuri ale clasamentului. Nu știm pentru cât timp.

Victoria clujenilor este frumoasă, desigur. Dar interesează mai mult înfrângerea Rapidului.

Fără îndoială, deși Rapid se găsește după câteva matchuri slabe de astă-toamnă și după un biet match nul și o înfrângere în acest sezon, nu putem spune că este o echipă în declin.

Eclipsele de formă sunt aproape obligatorii în football și de aceea credem că Rapid se găsește numai într'o asemenea situație. Feroviarii au jucători prea buni și unii destul de tineri pentru a îngădui un verdict definitiv.

Nu ne 'ndoim că în curând se vor pune la punct și vor servi surprize. Cu o condiție însă : metoda încercărilor în timpul campionatului este extrem de periculoasă, fiindcă duce la pierderea inutilă a unor puncte prețioase.

De ce încearcă Rapid ? De ce nu joacă cu echipa standard, care, numai anul trecut, i-a adus succese de răsunet european ?

Aici este greșala, iar înfrângerea nu trebue explicată prin scuza generală că s'a consumat o etapă în care, cu mici excepțiuni, au câștigat gazdele.

Virgil Popescu

Luceafărul joacă Miercuri cu Socec - Lafayette

Miercuri după amiazi, Luceafărul va juca un match de antrenament cu Socec Lafayette.

La ora 14.30 se vor întâlni echipele de juniori iar la ora 16 primele garnituri.

Un foarte bun antrenament pentru ambele grupări.

Pop (Tricolor CFPV) a primit un ajutor de 4.000 lei

Pop, mijlocașul dreapta al Tricolorului din Ploești și cel mai ghimionist jucător din divizia națională, a primit din partea comisiei sanitare un ajutor de 4000 lei, pentru diversele lui răniri.

Un ajutor meritat, firește.

Tratament bucal al **SIFILISULUI** prin comprimatele **SIGMARGYL**

Metoda Doctorului Pomaret, fost Șef al Laboratorului Clinicii Sifiligrafice dela Facultatea de Medicină din Paris.

Sigmargyl care conține cele 3 medicamente specifice încercate contra Sifilisului, acționează asupra sângelui și asupra leziunilor în toate perioadele malaliei.

Lipsit de orice inconvenient pentru stomac, este un medicamnt sigur, recomandat de cei mai mari medici specialiști, și care prin tripla sa acțiune INLOCUEȘTE INJECȚIILE.

Trimite gratuit la cerere, literatură, Agenția Sigmargyl, Str. Principatele Unite 14, București.

La farmacii și droguerii.

1110

Intre peluze și tribună

CAND VA INVAȚA BARTUNEK ROMANEȘTE

Comportarea lui Bartunek a fost o adevărată enigmă. E firesc atunci ca toată lumea să fi fost în căutarea unei explicații pentru a-și putea lămuri misterul jocului slab al cehului.

„Îi vine și greu să se înțeleagă cu partenerii. Până va învăța românește..." explică un cetățean imparțial.

„Va fi greu. Căci nu va avea timpul..." replică un ploeștean înciudat.

„De ce ?"

„Pentrucă îi vom da drumul imediat... la Praga."

LENGHERIU NU POATE JUCA NICI HALF

Când s'a aflat că Lengheriu a fost unul din înaintașii Victoriei și a marcat un goal lui Negru:

„Am auzit că Lengheriu a marcat în propria poartă. Ce ghinion" (vorbește un feroviar).

„Și putea să mai meargă". (răspunde un venusist).

„Să-l pue half atunci."

„Imposibil. Are shoot prea tare."

NU TE-AM VAZUT DE MULT COCIȘ

Dialog după matchul Tricolor C. F. P. V.-Venus. Un orădean se duce întins la Cociș.

„Salve Elemer. De când nu te-am mai văzut !"

„N'ai fost la match ?"

„Ba da, dar tot nu te-am văzut de loc."

Cociș nu s'a mai arătat tot atât de entuziast de această revedere.

ORZA SE DESCHIDE SINGUR...

O scenă nostimă la matchul Venus-Tricolor C. F. P. V.

In peluză, firește.

Orza a primit mingia de la Ploeșteanu și se îndreaptă spre poartă. Apoi, crezând că Ploeșteanu i-a luat locul, pasează lateral fără să se mai uite.

Mingia a eșit în out.

„Ce faci Orza ? Te deschizi singur ? Nu vezi că nu mai erai la loc ?" Isbucnește un pasionat.

„Lasă-l în pace domnule..." intervine unul calm.

Vrea să imite pe jucătorul minune, care a bătut corner, și tot el a marcat direct cu capul..."

ULTIMA SPERANȚA A FOST PIERDUTA...

Eri dimineață, doi ploeșteni discutau melancolic.

„Ce match am pierdut ! dar poate îl batem pe Rapid."

„Greu !"

„De ce ? Și Victoria l-a bătut Duminică la Cluj."

„Tocmai din cauza asta. Își vor vărsa focul pe noi."

Ședința de aseară a comisiei districtuale

Comisiunea districtuală a ținut aseară ședință sub președinția d-lui maior Gh. Brezeanu.

S'au luat următoarele deciziun: Se suspendă pentru neplata taxelor față de district, următoarele grupări:

Biruința, Gloria, C. A. B., Orfeus și Turda.

Se dă prilej grupării Carmen să reconstitue foaia de arbitraj a matchului Carmen—Victoria.

Se admite apelul jucătorului Sony Niculescu contra deciziei dictată de clubul Juventus.

Gruparea Macabi se amendează cu 1000 lei pentru dezordine pe teren la jocul de Duminecă cu Astra Română.

C.A.M.T. a sosit eri la Timișoara

Timișoara (Prin telefon). — Azi după amiazi, la ora 7.30, a sosit în localitate caravana C. A. M. T-ului, care s'a întors din lungul său turneu în Orient.

Timișorenii nu vor mai face săptămâna aceasta niciun antrenament, ea fiind exclusiv consacrată odihnei.

In primul match de campionat va juca un nou portar în locul lui Eichler.

Kertesz pleacă dela U. D. R.

Antrenorul U. D. R.-ului Kertesz este foarte nemulțumit de felul cum merge echipa și intenționează să-și părăsească postul. Asta pentrucă nu a reușit să realizeze aceleași progrese cu jucătorii așa cum a isbutit la Amefa.

In locul său intenționează să vină la Reșița Pojar, actualul antrenor al Ripensiei iar Kertesz are o ofertă din partea unui club bucureștean.

football football football football football football football football

„Cu ocaziile pe care le-am avut, puteam câştiga cinci matchuri..."

...mărturiseşte, sincer, Koenig

Kertes acuză pe Oană că a marcat din offside iar Brandabura pe Dragomirescu

Matchul dintre U. D. R. şi Juventus a fost poate o surpriză.

Trebue să remarcăm însă un lucru foarte semnificativ, pentru sportivitatea bucureştenilor.

Aceştia recunosc că rezultatul este real. Singurii vinovaţi sunt ei înşişi.

Reşiţenii? Sunt fericiţi şi de acord cu Juventus: au meritat pe deplin rezultatul isbutit. Să le dăm cuvântul.

KERTES A VAZUT INTAI HANDS ŞI PE URMA GOAL

„Am avut matchul în mână. Era să-l pierdem gratuit. Am egalat însă pe merit. Nimeni nu poate contesta că n'am meritat „punctul".

Şi pe urmă... trebuia să fie o victorie a noastră.

Pentrucă la goalul al doilea, Oană şi-a potrivit mingia cu mâna înainte de a shoota la poartă".

„AM AVUT ATATEA OCAZII" ....MARTURISEŞTE KOENIG

Koenig, extrema stângă a U. D. R.-ului, a fost incontestabil eroul reşiţean. Un erou inedit. Care putea să câştige, a pierdut şi apoi a recâştigat matchul.

„Am avut atâtea ocazii! Cu ocaziile, pe cari le-am avut eri, puteam câştiga cinci matchuri..." mărturiseşte el sincer.

Dar tot e bine că am putut marca două goaluri.

Când mă gândesc că am înscris în ultimul minut al matchului!..."

Koenig are mina unui copil supărat.

„JUCATORII NOŞTRI NU DUC O VIAŢA SPORTIVA..." E AMARUL D-LUI STEGER

Conducătorul juventist porneşte... „ex abrupto":

„Să nu ne mai ascundem după degete. Juventus a jucat foarte slab. Punctele slabe ale echipei au fost: Gorgorin, Palmer şi Zăinescu.

U. D. R. a jucat în forţă şi numai datorită excelentului arbitraj al domnului Moraru n'a jucat mai dur.

Este o echipă modestă, care nu poate bate pe Juventus, dacă jucătorii juventişti sunt serioşi.

Pentrucă nu se poate spune că nu au avut antrenament.

Nu au însă condiţie fizică pentrucă nu duc o viaţă sportivă regulată.

„Remanieri pentru Duminică?

„Niciuna poate. Nu aceasta este soluţia. Ei trebue să lupte cu convingerea că altfel ne aşteaptă o soartă mai tristă".

„AM MERS PREA LA SIGUR..." E PAREREA LUI ZAINESCU

„Am avut ghinion. Am ratat trei ocazii sigure. Eu, cel puţin, nu eram nici măcar marcat şi am tras totuşi afară.

Marea noastră greşală a fost însă că am luat jocul prea la sigur şi după 2—1 n'am mai insistat.

Cei mai buni oameni ai noştri au fost Oană şi Prasler — dar acesta numai în repriza doua.

Dela ei mi-a plăcut cel mai mult Neagrău. Dar nici Zsizsik nu a jucat rău...".

BRANDABURA ACUZA TEHNIC PE DRAGOMIRESCU

„Roşcovanul" Juventusului e supărat pe Dragomirescu. „U. D. R. a egalat din cauza lui Dragomirescu, care a rămas mereu prea în urmă, când echipa mergea înainte, şi a făcut ca distanţa dintre mine şi el să fie prea mare.

Şi apoi nici înaintarea nu a mai luat matchul în serios după 2—1.

Noi toţi am jucat slab, sub forma obicinuită.

Dela „ei" cel mai mult mi-a plăcut Neagrău...".

Juventus-Victoria şi Sportul Studenţesc-Carpaţi

s'au cuplat şi se vor disputa pe arena Venus

Tratativele duse pentru cuplarea celor două matchuri divizionare din Capitală au fost duse la bun sfârşit abia aseară.

Intâlnirile vor forma un program comun care se va desfăşura pe arena Venus, după cum urmează:

Ora 14.15: Sp. Studenţesc-F. C. Carpaţi.

Ora 16 : Juventus-Victoria.

Programul campionatului districtual la Chişinău

Chişinău 6 (prin telefon). — Comisiunea districtuală de football a alcătuit în ultima şedinţă programul campionatului districtual pe care îl redăm mai jos în întregime:

19 Martie
CHIŞINAU
Juniori: C. S. M. — Macaby.
Categ. I: Monitorul Oficial — Varta.
CALARAŞI
Macaby (Călăraşi) — Rapid.

26 Martie
CHIŞINAU
Juniori: Monitorul Oficial — Varta.
Cat. I: Macaby (Chişinău) — Macaby (Călăraşi).

2 Aprilie
CHIŞINAU
Juniori: Sporting — Macaby.
Categ. I: C. S. M. — Rapid.
CALARAŞI
Varta — Macaby.

9 Aprilie
CHIŞINAU
Juniori: Mihai Viteazul — Varta.
Categ. I: Monitorul Oficial — Macabi (Călăraşi).
CALARAŞI
Macaby (Chişinău) — Rapid.

10 Aprilie
CHIŞINAU
Juniori: Monitorul Oficial — C. S. M.
Categ. I: Mihai Viteazul — Sporting.
Macaby — Varta.

16 Aprilie
CHIŞINAU
Juniori: Macaby — Mihai Viteazul.
Categ. I: Varta — C. S. M.
CALARAŞI
Monitorul Oficial — Rapid.

23 Aprilie
CHIŞINAU
Juniori: Varta — Sporting.
Categ. I: Macaby — Monitorul Oficial.
CALARAŞI
C. S. M. — Macaby.

30 Aprilie
CHIŞINAU
Juniori: Monitorul Oficial — Macaby.
Categ. I: Varta — Rapid.

1 Mai
CHIŞINAU
Categ. I: Mihai Viteazul — C. S. M.

7 Mai
CHIŞINAU
Juniori: Sporting — Monitorul Oficial.
Categ. I: Macaby — C. S. M.

14 Mai
CHIŞINAU
Juniori: Macaby — Varta.
Categ. I: C. S. M. — Monitorul Oficial.

18 Mai
CHIŞINAU
Categ. I: C. S. M. — Sporting.

21 Mai
CHIŞINAU
Categ. I: Mihai Viteazul — Monitorul Oficial.

28 Mai
CHIŞINAU
Categ. I.: Varta — C. S. M.

Un epilog trist

Jucătorii Rapidului

vor fi amendaţi pentru comportarea din matchul cu Victoria

Toţi corespondenţii ziarelor au fost de acord în a recunoaşte că David a avut o comportare foarte slabă în matchul dela Cluj.

Lucrul acesta a fost confirmat chiar de conducătorul technic al echipei, d. C. Bauer, care s'a arătat indignat de modul cum au înţeles jucătorii feroviari să-şi apere culorile clubului.

Din această cauză, înfrângerea dela Cluj va avea un epilog trist.

Comisia technică a grupării intenţionează să sancţioneze aspru pe jucători pentru modul cum au jucat.

O hotărîre definitivă în această direcţie se va lua în prima şedinţă.

Slavia a anunţat lotul jucătorilor pe care-l va deplasa de Paşti la Bucureşti

După cum am anunţat, la 9, 10 şi 11 Aprilie (Paşti) va evolua în Bucureşti redutabila formaţie pragheză Slavia, în rândurile căreia activează faimosul Bican, eroul matchului Cehoslovacia-România.

In cursul zilei de eri, Venus — organizatoarea turneului — a primit o scrisoare dela Praga prin care Slavia anunţă lotul jucătorilor pe care-l va deplasa la Bucureşti. Iată-l :

Boksay, Barcs, Cerny, Daucik, Bonska, Pracha, Nozir, Kopecky, Truchlar, Horak, Simunek, Bican, Bradac, Vacek, Vytlacil şi Sobotka.

Conducătorii footballului din Chişinău au depus jurământul

Chişinău, 6 (prin telefon). — *Vineri 3 Martie, d. Cezar Partenie, preşedintele ligii de Est, a fost în localitate pentru a lua jurământul conducătorilor districtului şi grupărilor locale.*

Solemnitatea a avut loc în saloanele primăriei într'un cadru deosebit şi în prezenţa a numeroase personalităţi din localitate.

SHOTURI şi BARE

● COLENTINA convoacă pentru Vineri la ora 20 toţi jucătorii la şedinţa care va avea loc la sediu.

● GENERALA convoacă pentru şedinţa de astăseară toţi jucătorii la şedinţă la ora 20.

Se vor discuta chestiuni importante în vederea campionatului.

● TOŢI d-nii arbitri precum şi elevii arbitri cari dau examen la 10 şi 17 crt., să participe la şedinţa arbitrilor de Miercuri pentru a-şi ridica regulamentul de football.

● MOCIORNIŢA - COLŢEA convoacă pe toţi juniorii săi la antrenamentul de Miercuri 8 Martie pe terenul Unirea-Tricolor. Totdeodată se aduce la cunoştinţa jucătorilor: Birghilescu, Rădulescu, Albescu, Stanciu, Zubkov, Crafcescu, Ianculescu, Humiţa, Barbu Frăţilă, etc., că trebue să se prezinte la antrenamentul de Miercuri 8 cor., la orele 14.

● CLASA VII (LICEUL LIBROS) va da o cupă pentru cea mai bună dintre reprezentativele de foot-ball a claselor Liceului Libros.

Regulamentul acestei cupe este următorul :

Câştigătorul se va alege pe bază de clasament.

Echipele vor fi împărţite în două serii:

a) Cursul inferior

b) Cursul superior.

Primele două clasate în ambele serii se vor întâlni între ele şi pe bază de clasament se va alege câştigătorul cupei.

Clasamentul se va face după regulamentul F.R.F.A.

Inscrierea costă 50 lei de echipă şi se va face cel mai târziu până la 15 Martie.

La fiecare match va asista un delegat din cl. VII-a.

Matchurile se vor juca în zilele de : 19, 20, 23, 26 şi 29 Martie.

● TOŢI TINERII funcţionari, amatori de ping-pong, pot să joace în mod gratuit în serile de Marţi şi Joi ,la sediul secţiunii Funcţ. din Mag. şi Birouri, Anexă a Breslei Funcţ. Part. din Ţinutul Bucegi, str. Lipscani 26, et. II.

● „ŞOIMII" convoacă pentru azi, Marţi 7 Martie a. c., orele 4 p. m., la antrenament pe terenul S .T .B. pe toţi jucătorii săi din prima echipă, rezerve şi juniori, ştiind că cei ce nu se vor prezenta nu vor face parte din echipa de campionat, fiind şi suspendaţi.

● F. C. JUVENTUS convoacă azi 7 Martie 1939, ora 19, la sediul clubului pentru formarea echipei care va juca cu Olimpia Miercuri pe terenul Rapid, următorii juniori : Kiss, Georgescu, Brezoi, Bărbulescu, Redeşiu, Bucurescu, Teodorescu, Marcu, Gherghel, Onete, Brosche, Alexandrescu, Coman, Niculescu şi Mihalache.

● VIFORUL-DACIA comunică tuturor atleţilor săi că antrenamentele în sală au luat sfârşit şi vor continua în zilele de Marţi, Joi şi Vineri cu începere dela ora 16,30 pe Stadionul din şoseaua Ştefan cel Mare 43.

*

MINELLI, faimosul fundaş al lui Grasshoppers şi al echipei Elveţiei îşi părăseşte gruparea. Minelli va pleca în Franţa, urmând să semneze pentru Sochaux, unde va avea ca tovarăş pe celebrul fundaş francez Mattler.

*

COPPING, mijlocaşul stânga al Arsenalului a fost transferat la Leeds United, pentru suma de 3500 de lire sterline (lei 3 milioane 500.000). E interesant că Copping a fost achiziţionat acum cinci ani tot dela Leeds United, dar pe atunci Arsenal plătise pentru el 5500 de lire !

*

FEDERAŢIA germană a desemnat pentru 1939 pe arbitrii săi internaţionali. Aceştia sunt: dr. Bauwens, Beranek, Fink, Peters, Pfützner, Grabler, Raspel, Zacher.

Football Football Football Football Football Football Football

Etapa echilibrului şi a luptei văzută de actorii ei

Jucători, conducători şi arbitri, despre cele şase matchuri divizionare

Etapa echilibrului a însemnat în acelaş timp etapa luptei.

Cum au văzut-o cei cari au luat direct parte la desfăşurarea ei...

Ce simt şi ce pot spune ei după ce iremediabilul s'a produs: victorie sau condamnare la sbucium viitor.

In jocul de football, în special în competiţiile de luptă, declaraţiile după match sunt poate cel mai uman dintre documentele sportive.

Ele cuprind complet toată modalitatea de a trăi un match de football.

Dela jucătorul, care a trăit 100% peripeţiile matchului, până la conducătorul blazat, romantic sau indiferent, care declară de ochii lumii.

In declaraţiile acestea este cuprinsă o întreagă frescă a vieţii noastre sportive.

Studiul lor este identic cu studiul sportivităţii noastre, pentrucă în momentul în care lupta a încetat, sportivul rămâne cu fondul, pe care îl aduce din afara stadionului.

„Cu Gică Popescu am fi câştigat la 4 puncte diferenţă...“

„suspină“ studenţii întorşi dela Timişoara

Sportul Studenţesc — cu o echipă inedită — a pierdut numai la limită. Un match, în care au avut ghinion.

„MERITAM CEL PUŢIN UN MATCH NUL...“

Domnul Titel Ursache nu e trist. E supărat puţin că echipa a avut prea multă neşansă.

„Am avut ghinion dragă. Am tras câteva bare şi am ratat situaţii clare de goal.

Meritam cel puţin un match nul. Şi nu exagerez deloc. Kinezul nu mai poate câştiga nici un punct în deplasare, pentrucă joacă foarte slab“.

„DACA ERA GICA POPESCU...“

Jucătorii sunt toţi de aceeaşi părere: echipa a pierdut pentrucă a lipsit Gică Popescu.

„Dacă juca Gică — spun ei — am fi câştigat cu cel puţin patru puncte diferenţă matchul dela Timişoara.

Chinezul are o apărare foarte slabă.

Nu este însă mai puţin adevărat că înaintarea a jucat foarte slab şi a ratat numeroase ocazii“.

„La Baia Mare, Slivăţ a arătat o formă senzaţională“, declară arbitrul matchului A. M. E. F. A. — Carpaţi

Rezultatul dela Baia Mare constitue, desigur, o mare performanţă pentru A. M. E. F. A.

Iată pentru ce părerea celui mai important martor ocular al matchului — arbitrul conducător — este foarte interesantă.

„A fost un match foarte strâns. Cu „ciocăneli“ reciproce.

Cu toate că Perneky — singur în faţa porţii — a tras o bară formidabilă, rezultatul este real.

Carpaţi a dominat net în repriza secundă timp de 30 de minute şi cu un centru înaintaş mai iute şi un half centru mai bun putea câştiga matchul. Slivăţ a arătat însă o formă senzaţională şi Gerald a jucat deasemenea foarte bine.

Carpaţi a avut pe cei mai buni oameni în Szoecke şi Damian“.

„Rapid a jucat execrabil“ . . . spune d. C. Bauer, conducătorul feroviarilor

D. Cojocaru, preşedintele Victoriei: „dacă nu era Lengheriu, câştigam la scor...“

Surpriza etapei a fost, firesc, înfrângerea Rapidului la Cluj.

Cu atât mai mult cu cât matchurile dintre feroviari şi mânăştureni aveau în spate o tradiţie contrară. Aceasta n'a putut rezista însă... formei mizerabile, în care s'a prezentat echipa bucureşteană.

D. C. BAUER E DRASTIC

„Rapid a jucat execrabil. Numai Bogdan şi Lengheriu au mişcat ceva...“

Altfel goalurile nu au fost marcate din acţiuni ci din greşelile noastre.

Primul punct a fost înscris de la 18 metri, prin surprindere, al doilea de Lengheriu în propria poartă iar la al treilea Negru a atins culmea: a scăpat din mână o centrare uşoară“.

„Ceva schimbări în echipă?

„Este prea devreme pentru a se putea vorbi de schimbări în echipă“.

DUPA VINTILA, INAINTAREA ŞI NEGRU POARTA VINA

„Cum a fost?

„Rapid a jucat foarte slab.

In special înaintarea şi Negru.

In repriza a doua echipa clujană a jucat excepţional. A condus mingea ca pe sfoară.

„Cel mai bun de la Victoria?

„Nu se poate remarca nimeni căci l-ai nedreptăţi pe celălalt. Victoria a fost un ansamblu perfect.

Lucrul e cu atât mai surprinzător cu cât o săptămână înainte, contra U. D. R.-ului jucase foarte slab.

Nu e mai puţin adevărat însă că am avut şi ghinionul că Lengheriu a marcat în propria poartă când situaţia era 1—1“.

ET ALTERA PARS

Domnul Cojocaru, preşedintele Victoriei, este un om fericit.

Deşi cobora din tren după o noapte de călătorie şi o zi de emoţie intensă, mai putea fi zâmbitor.

„Ceva despre victoria Victoriei? Toată echipa a jucat foarte bine în repriza a doua.

In prima parte a jocului nu a jucat bine decât apărarea.

Cel mai bun compartiment de pe teren a fost linia de mijlocaşi, care cred că este cea mai bună din toată ţara.

La un moment dat Bogdan s'a oprit şi a exclamat faţă de Baratky: când au putut învăţa ăştia atâta football?

„Bine. Dar atunci cum se explică jocul slab făcut cu U.D.R.?

„Victoria nu poate juca bine contra echipelor prea dure“.

„Şi scorul scăzut al victoriei căci a marcat şi Lengheriu, altfel era o victorie la limită?

„De vină este Lengheriu, care a fost cel mai bun om de pe teren. Dacă nu juca Lengheriu câştigam la scor...“

Jocul slab al lui Bartunek, explicat de parteneri, antrenor, medicul Venusului şi de... el însuşi

Ce cred venusiştii despre victorie, marea lor victorie

Pentru competiţia campionatului naţional, victoria Venusului a fost hotăritoare.

Pentru public — în goană neastâmpărată după inedit şi senzaţional — matchul dintre Tricolor şi Venus a scăzut prin jocul desolant de slab al lui Bartunek.

Pe cei dintâi i-am întrebat despre victoria la mare. Pe ploeşteni despre jocul făcut de Bartunek.

„REZULTATUL ESTE REAL...“, AFIRMA NET IANOSSI

„Rezultatul este real. Nu este însă mai puţin adevărat că Tricolor — cu mai mult noroc — putea să marcheze şi el. Dar şi noi. Surpriza cea mai neplăcută a fost comportarea extrem de slabă a lui Orza.

Tricolor C.F.P.V. este o echipă cu jucători de bună calitate, dar cari joacă însă prea individual şi cu totul ineficace“.

„A FOST UN MATCH GREU...“, RECUNOAŞTE HUMIS

Incontestabil cel mai bun om al Venusului a fost, în acest match, Humis.

Este motivul, pentru care l-am întrebat ce crede despre matchul, în care a fost unul din aşi.

„A fost un match greu. La început echipa nu şi-a găsit cheia. Cu timpul însă şi-a revenit.

Am meritat victoria pe deplin. Dela Tricolor mi-au plăcut cel mai mult Mosko, Schramek, Covaci I şi Lupaş“.

„N'AM VENIT CU PRETENŢIA DE A BATE PE VENUS...“

Wetzer, antrenorul ploeştenilor, era unul din oamenii mulţumiţi.

„N'am venit cu pretenţia de a bate pe Venus pe terenul lui propriu.

Am vrut să facem un match cât mai frumos şi să obţinem un rezultat cât mai strâns. Am isbutit pe deplin şi sunt foarte mulţumit.

Pe teren lucrurile s'au schimbat şi am avut un moment, în care puteam realiza un rezultat surpriză.

Dacă — la 1-0 — Cociş transforma penalty-ul, aşi fi dat echipei instrucţiuni să joace în apărare şi cred că cu 4 halfi isbuteam să scoatem un match nul.

In câmp am jucat tot atât de bine ca şi adversarul nostru. Cel mai bun om al nostru a fost Lupaş. Covaci I şi Mosko au jucat foarte bine şi ei.

„Dar Bartunek?

„Jocul lui Bartunek rămâne pentru mine o enigmă. Este cu totul inexplicabil jocul lui“.

O EXPLICAŢIE TECHNICA A FIGURII LUI BARTUNEK...

...o dă Covaci I.

„Dacă marcam penaltyul scoteam un match nul.

Nu crezi că noi interii am jucat prea înapoi?

„Poate.

„Dar dacă nu jucam aşa, luam mai multe goaluri.

„Dar jocul lui Bartunek?

„Uite cum explic eu jocul slab al lui.

El trebue pus în legătură cu al nostru.

Bartunek este obicinuit să joace cu interii lângă el şi noi l-am lăsat prea mult singur.

Gain s'a ţinut tot timpul de el şi când l-a lăsat mai liber, Bartunek era enervat şi a căutat să facă totul pentru a câştiga echipa. N'a mai putut face nimic însă“.

POP E PUR ŞI SIMPLU ULUIT

„Ce spui de Bartunek? (Era cuvântul de ordine în cabina ploeştenilor).

„Nimic. Eu nu pot nici acum să pricep de ce a jucat atât de slab.

E foarte posibil ca să-l fi jenat şi lovitura din gleznă“.

CE SPUNE MEDICUL, CARE L-A INGRIJIT...

Se ştie că Bartunek a fost îngrijit, după lovitura dela antrenament, în cabinetul medical al Venusului, de către d. doctor Anton Ionescu.

Iată ce declară d-sa despre jocul lui Bartunek:

„A jucat foarte slab. N'ar fi exclus ca să aibe o leziune mai veche, care n'a putut fi descoperită la radioscopie. Această leziune — dobândită în Cehoslovacia — l-a jenat poate în măsură mare“.

BARTUNEK E TOTUŞI UN JUCATOR MARE...

...declară Dobra.

„Imi pare rău că după matchul contra Prahovei, a jucat atât de slab.

Este totuşi un jucător mare“.

ŞI CE SPUNE BARTUNEK INSUŞI DESPRE JOCUL SAU...

Pe Bartunek l-am găsit la telefon chemând casa domnului Iezek, gazda lui dela Ploeşti.

„Am jucat foarte slab şi-mi pare rău.

„Motivele?

„Sunt mai multe. Am declarat Joi că nu sunt complet restabilit dar am vrut să joc pentrucă echipa avea nevoe de mine. Şi pe urmă, nu sunt deloc acomodat cu jocul partenerilor mei, cari iau acţiunile pe cont propriu şi nu se mai opresc. Sunt învăţat să joc cu pase date... „la fix“, şi eu am fost nevoit să fug tot timpul după mingie.

Sunt sigur însă că în matchul de Duminică mă voi reabilita complet“.

Să vedem. Noi îi acordăm şi acest credit.

„Ripensia merita un match nul . . .“ crede arbitrul matchului

Toată lumea a fost de acord că performanţa etapei a fost stabilită de Gloria, tânăra învingătoare a Ripensiei.

„A fost un match înverşunat dar clar, spune conducătorul lui.

Cu excepţia lui Sepi, Ripensia a jucat bine şi merita un match nul.

Gloria a jucat cu mult elan şi vigoare“.

Efectele laborioasei activităţi a Jockey Clubului

Dela 5.500.000 lei la 18.534.780 lei

Nu odată activitatea Jockey Clubului a fost pentru noi prilejul unor constatări din cele mai îmbucurătoare pentru hipismul indigen.

Intr'adevăr, selectul for a reuşit graţie unei pricepute conduceri să ridice considerabil standardul alergărilor noastre.

In sprijinul celor mai sus afirmate, cifrele constituesc cea mai elocventă dovadă.

In 1933, când criza financiară era în toiu, în premii s'au împărţit 5.500.000 lei. In 1937 quantumul premiilor a însumat 14.696.350 lei iar anul trecut 18.534.780 lei.

In cinci ani de zile deci, un spor la capitolul premii de peste 13.000.000 lei.

Pentru anul prezent s'au prevăzut alte majorări.

La lumina cifrelor deci, se relevă pozitiva activitate a forului conducător precum şi marele lui aport la redresarea hipismului indigen care tinde să atingă maximul stării de prosperitate.

Felicităm pe conducători.

Dela plecare la sosire...

Joppa Hanover o mare campioană

Mulţi cai în formă şi în regres

● **JOPPA HANOVER este o mare campioană. Excelenta iapă americană a câştigat deşi distanţa nu era potrivită aptitudinilor ei.**

Graţie unui finisch irezistibil a reuşit să câştige. După cum afirmam şi'n numărul de eri al ziarului nostru, fiica lui Peter the Brewer posedă o veritabilă clasă internaţională. Este capabilă să fugă cu succes pe once câmp de curse din Apus.

● CITRONAT GORDON ne-a plăcut. Fiul lui Gordon Peter a avut acţiunea din zilele lui bune. Drept este că Cercasov l-a condus impecabil. A redus cursa la un debuleu pe linia dreaptă, în care pointa de viteză şi-a spus cuvântul.

Mai iute, Citronat Gordon a căpătat avantajul.

● GONDOLAT II n'a avut finishul din trecut. Armăsarul grajdului Sterea a ajuns în linia dreaptă pe aceiaş linii cu Citronat Gordon. Aci însă n'a putut face faţă vitezei acestuia. Ii trebuesc câteva curse pentru a-şi regăsi valoarea bună.

● ROLAND D a marcat două performanţe între cari există o bună diferenţă. In finală a fost adversar pentru Joppa Hanover iar în eliminatorie s'a întins pentru a dispune de Gondolat II.

● SZEGED s'a comportat remarcabil. Armăsarul maghiar a câştigat premiul Balada cu resurse. A întrecut mai uşor decât s'a părut pe Rama II. Pe partea opusă tribunei a avut o acţiune impresionantă graţie căreia a refăcut tot terenul pierdut în galopul din primul ocol.

Excepţând pe americani, este cel mai bun cal de trei ani.

● *GABY M a avut o plecare nefericită, fiind jenată în momentul ridicării benzilor. Oltfel ar fi contat efectiv în cursă.*

● *MIRIŞTEA traversează o perioadă de ameliorare puţin comună. Şi-a corectat recordul carierei cu peste cinci secunde. Va deveni o foarte bună alergătoare.*

● *COMOARA progresează încet. Graţie acestui progres a câştigat eri. Evident, nu va ajunge departe. Ii lipsesc clasa şi corectitudinea.*

● *PRIMAVARA avea o misiune grea. Explicabil deci că nu a contat.*

● *THALIO a reintrat obscur, comiţând greşeli iremediabile.*

● *CRAI reprezintă o mediocritate. Nu este înzestrat cu aptitudini şi nici corect nu este.*

● *RAMA II a fugit bine. Mai ales că îi lipseau câteva curse publice. Totuş n'a cedat decât la jumătatea liniei drepte când insuficienţa antrenamentului şi-a spus cuvântul.*

● *GROZAVA a condus cursa pe primul kilometru. După aceia a fost incapabilă să înainteze.*

● *EOL era declasat în compania premiului Balada. Forma în care se află n'a reuşit să suplinească diferenţa de valoare dintre el şi concurenţii ceilalţi.*

● *KANADA atât în repriza a doua a premiului Eliad cât şi'n finală a comis greşeli irepărabile. Din această cauză a încheiat plutonul la distanţă.*

● *KUNDRI a figurat frumos în a doua repriză a premiului Eliad. Fără galopul luat la intrarea în linia dreaptă ar fi contat efectiv la sosire.*

● *NATION a trebuit să facă apel la ultimele resurse pentru a dispune de Viitor. Gaidaev a mânat-o cu multă indemânare. N'a grăbit-o pe prima parte a parcursului, păstrându-i resursele intacte pentru finish.*

Vom reţine condiţia pensionarei grajdului Sterea.

● *TALAZ a realizat o performanţă de cari puţini îl credeau capabil. Fiul lui Elector a dispus de Margaret T şi Gruia la 40 de metri şi a terminat aproape de Viitor cu care concura la egal.*

● *BUSUIOC este calul în plină ascensiune. Edificator pentru calitatea performanţei lui este faptul că şi-a ameliorat recordul carierei pe 2240 de metri. A parcurs kilometrul în 1.31.9.*

● *LUNTRAŞ nu mai este calul din trecut. A fost simplu figurant.*

● *HANIBAL II ar fi putut face mai mult. Nu pare în condiţie.*

● *PACAHANTOS a decepţionat din nou.*

● *SAM WORTHY beneficiază de o condiţie maximă.*

● *FUDUL este un cal nenorocos. Deşi îşi revine, nu poate câştiga. Regulat găseşte un adversar în progres.*

● *GENERAL WORTHY se află în regres. Pensionarul lui Corol şi-a compromis sorţii de isbândă galopând pe primul kilometru.*

● *MURA II a terminat cursa cu resurse. N'a fost în stare să refacă însă distanţa care o separă de Busuioc.*

● *PINKERTON nu se desminte. A greşit când era bine plasat în cursă.*

● *CUPIDON este un cal dificil. Când se întrebuinţează însă, ştie că mearga. Cazul de Duminecă.*

● *BRAD a efectuat una din cele mai bune curse din carieră. N'a cedat decât în ultimul fuleu.*

● *LACRAMIOARA cu toate că nu a avut posibilitatea să-şi facă cursa favorită în fruntea plutonului, şi-a plasat a treia. Merită să fie urmărită.*

● *GANGSTER nu mai este calul din trecut.*

Se spune că armăsarul grajdului Ruşeţu ar suferi de un defect al căilor respiratorii.

● *VOINŢA în ciuda faptului că beneficia de serioase avantagii, a fost inexistentă. Este în afara unei condiţiuni acceptabile.*

A murit Fred Parker

o mare competenţă a hipismului englez

Frederick Charles Parker, una din cele mai proeminente figuri ale hipodroamelor engleze, a încetat din viaţă zilele trecute la Northampton, i nvârstă de 67 deani.

Unul din cei mai vechi membri ai clubului Victoria din Londra, Frede Parker a fost presidinte al acestui club între 1925 şi 1937.

Pe lângă hipism, Parker era o competenţă şi în celelalte sporturi, la box, el având chiar însărcinări oficiale.

Ca om politic, el a fost consilier municipal şi primar de Northampton.

Insă, locul unde personalitatea lui Fred Parcker s'a conturat mai precis, a fost hipodromul. A avut în antrenament câteva vedete ale turfului englez, cu care a reuşit frumoase rezultate. Cea mai meritoasă performanţă a realizat-o atunci când şi-a însuşit un Grand National.

Hipism

Mâine la Băneasa trap

126.670 lei la „austriac"

Alergări deschise, concurenţi numeroşi şi o cursă în care vor concura vedetele

Premiile Capitol şi Bien Aimee sunt două veritabile şarade

Reuniunea care se va desfăşura mâine la Băneasa Trap se menţine în nota precedentelor. Adică oferă un sport de excelentă calitate.

ALERGARI DESCHISE

Principala caracteristică a programului o formează cursele deschise. Alergările zilei sunt una mai frumoasă decât alta. Probabil deci că vor da loc la dispute spectaculoase.

Două din aceste curse, premiile Capitol şi Bien Aimée, se prezintă ca veritabile şarade.

O CURSA DE VEDETE

Capul de afiş al întrunirei îl constitue premiul Bandi, alergare în care găsim o seamă din vedetele turfului nostru. Se află. printre concurenţi Trixie, Roland D, Kundry şi Ben Hur. In perspectivă o interesantă întrecere.

126.670 LEI LA JOCUL AUSTRIAC

Un punct forte al reuniunei îl constitue pariul austriac. El începe cu 126.670 lei şi va depăşi 150.000 lei.

ANTICIPAŢII

PREMIUL COJOCNA

Se remarcă Lin, Kirasa, Comoara, Crăiasa şi Extra.

PREMIUL CAMPIA TURZII

Concurează elemente neconfirmate. Jocker, Hispano, Românaş şi Urganda au mişcat în probele susţinute până acum. Intre ei se va petrece lupta finală.

PREMIUL BANRICA

Ezer jo şi Tutun, sunt elogios recomandaţi de ultimele performanţe. Rezultatul dispute-i lor va fi influenţat de incidentele de parcurs. Mai remarcăm le Prinţ şi Katy Caid.

PREMIUL BROKAT

Floare, Ely, General Worthy, Durdula şi Geisha sunt greu de separat.

PREMIUL BANDI

Trixie îşi revine. In acest sens ultima ei victorie constitue un serios indiciu. Roland D, Ben Hur şi Kundry reprezintă un real pericol pentru pensionara ui Cercasov.

PREMIUL COPAL

Cartusel a reintrat frumos. Probabil că şirea publică i-a priit. Veleiţi mai au Cilly Hanover, Ben, Cina şi Bandit II.

PREMIUL BARCELONA

Ostaş, Alunis, Makrele şi Eftin se remarcă la prima vedere. Condiţia lor va hotări soarta partidei.

PREMIUL CAPITOL

O alergare grea.

Natasa, Sonia Worthy, Poenita, Centaur, Jarvis, Pandur şi Ideal au bune performanţe la activ. Marcarea unei preferinţe este dificilă.

PREMIUL BIEN AIMÉE

Sonora, Fama, Sorvaneţ şi Naplopo vor duce o grea luptă pentru victorie.

Concurenţi probabili

Premiul COJOCNA
Condiţie — 11.500 lei

Lin	2100	Szabo
Kirasa	2100	Gaidaev
Voevod	2100	Tassopol
Comoara	2180	Fischer
Crăiasa	2180	x
Desiş	2200	Drăgotescu
Elena	2200	Brânzea
Extra	2260	And-sky
Furor	2280	T. Popa
Sorana	2280	0
Harry Boy	2280	Ghinea
Tais	2320	0

Premiul CAMPIA TURZII
Condiţie — 11.500 lei

Olga	1600	Crainic
Bistricioara	1600	0
Lăutar	1600	Fischer
Ulis	1600	Pavlic
Prinţ Worthy	1600	Corol
Uria	1600	0
Domnia	1600	x
Uranus	1600	Crotenco
Ulm	1600	0
Puşa	1600	Borisiac
Jocker	1600	Szabo
Ural	1620	Ghinea
Hispano	1620	Slobozenco
Năvalnic	1640	x
Românaş	1640	T. Popa
Urganda	1640	I. Zabelin
Călin	1800	0

Premiul BARNICA
Condiţie — 13.000 lei

Gangster	2140	V. And-sky
Prinţ	2160	Tassopol
Poenita	2160	Szabo
Tutun	2160	Slobozenco
Legionar	2180	0
Luntraş	2200	Dobrsecu
Catinca	2200	Ghinea
Pikaver	2200	Lucan
Ezer jo	2220	Pavlic
Katy Caid	2240	0
Nation	2280	0

Premiul BROKAT
Performanţă — 13.000 lei

Elly	1720	Pavlic
Luna	1720	Tassopol
Sorana	1740	And-sky
Tais	1740	0
Eggy	1780	Grünwald
Floare	1780	Drăgotescu
Sultan II	1780	0
Durdulia	1780	0
G-ral Worthy	1780	Corol
Sultana	1780	Zabelin
Handicap	1780	Borisiac
Geisha	1780	0
Voinţa	1800	Dobrescu
Legionar	1800	Slobozenco
Spic	1820	Gram
Brad	1820	Fischer
Busuioc	1820	0

Premiul BANDI
Condiţie — 18.000 lei

Ducesa	2120	0
Havana	2120	And-sky
Ben Hur	2140	Tassopol
Pock	2140	Gaidaev
Trixie	2160	Cerkasoff
Margaret T.	2160	0
Kundry	2160	Bordei
Uta	2180	Pavlic
Blondella	2180	0
Joppa Hanow.	2200	0
Roland D.	2240	0

Premiul COPAL
Handicap — 11.500 lei

Dame Wilton	1700	Corol
Electra Car.	1700	Ghinea
Voevod	1700	0
Cina	1700	Tassopol
Călin	1720	0
Cartuşel	1720	Gram
Brenn	1720	And-sky
Cilly Hanover	1720	Grünwald
Bandit II	1720	Pavlic
Santuţa	1760	T. Marcu
Dor de Ducă	1760	Slobozenco
Desiş	1760	0
Crăiasa	1760	Fischer
Fudul	1780	0
Comoara	1780	0
Extra	1800	0
Elena	1800	0
Furor	1820	0

Premiul Barcelona
Handicap — 13.000 lei

Lancia	2100	0
Mister	2120	I. Buss
Zgomot	2160	Dobrescu
Pinkerton	2160	Gram
Hollo	2160	Fischer
Mura II	2160	T. Marcu
Aluniş	2160	0
Ostaş	2160	Pavlic
G-ral Worthy	2180	0
Makrele	2180	Grünwald
Tufănica	2180	0
Voinţa	2200	0
Legionar	2220	0
Eftin	2220	Crainic
Lăcrămioara	2240	0

Premiul CAPITOL
Record — 13.000 lei

Florita	1700	Drăgotescu
Sultan II	1720	Gaidaev
Natasa	1720	Cerkasoff
Parma	1720	Crotenco
Poenita	1740	0
Sonia Worthy	1740	Corol
Luntraş	1780	0
Ducesa	1780	Tassopol
Voevodul Tig.	1780	Grünwald
Centaur	1780	Crainic
Colina	1780	Szabo
Jarvis	1780	Ghinea
Guardian Girl	1780	0
King Worthy	1780	0
Ideal	1800	0
Pandur	1800	Fischer
Hercegno	1800	Gaidaev
Ninon	1800	0
Talaz	1800	Dumitrescu
Cupidon	1800	0
Gruia	1820	And-sky
Viziru	1820	0

Premiul AIMÉE
Handicap — 15.000 lei

Sonora	1700	Zabelin
Leu	1700	0
Ciclop	1720	Slobozenco
Rugina	1720	0
Sonia Worthy	1720	0
Sorvaneţ	1720	Borisiac
Prinţ	1740	0
Venezia	1740	T. Marcu
Fama	1740	Bordei
Voevodul Tig.	1740	0
Giuditta	1740	0
Pleava	1740	Dobrescu
Catinca	1740	Ghinea
Ceconaş	1740	0
Kamaa	1740	0
Edith	1760	Fischer
Ducesa	1760	0
Naplopo	1760	0
Peceora	1760	0
Jarvis	1760	0
Pai	1780	0
Hercegno	1780	0
Rosalinde	1780	0
Amsel	1780	Pavlic
Ninon	1780	Grünwald
Ideal	1780	0

Marile încercări engleze

GRAND NATIONAL

ŞI LINCOLNSHIRE HANDICAP

PARTANŢII

Marile probe engleze *Lincolnshire Handicap* 1000 de pfunzi, 1600 metri şi Grand National, 4000 de pfunzi, 7200 de metri se apropie. Prima se va disputa la 22 Martie iar Grand National la 24 Martie. Mai jos dăm o primă listă a concurenţilor probabili.

LINCOLNSHIRE HANDICAP

Hot Bun II, 60½, E. Gardner.
Agincourt, 55½, E. Smith.
Domaha, 55½, Gor. Eichards.
Zoltan, 55½, o
Nohie King, 54½, Perryman.
Sant Andrews II, 54, o
Davy Dolittle, 54, P. Gomez.
Zaimis, 53½, J. Sirett.
Flaxman, 52½, W. Howard.
Smy, 52½, H. Wragg.
Croise Un, 51½, M. Beary.
Noble Turk, 51½, o
Mickie Bulger, 50½, F. Dawson.
Tap Dancer, 50½, o
Temeraire, 50½, o
Dundee II, 50½, A. Roberts.
Halcyon Gift, 50½, o
Malmsey, 50½, T. Bartlam.
Love Dancer, 50½, o
Dark Tolly, 50. A. Richardson.
Pantry Man, 50, B. Wilson.
Galsonia, 49½, C. Richards.
Septuagint, 49½, S. Wragg.
Burgundian, 49, W. Nevett.
Rosetown, 48, J. Gilbert.
Daily Bread, 48, o
Aegisthus, 48, o
San Marco, 47½, o
Pricket, 47½, R. Lacey.
Squadron Castle, 47½ o
Finden, 47½, J. Dyson.
Aldine, 46½, K. Robertson.
Monico, 46½, J. Doyle.
Gold an Blue, 46½, o
Suez, 45½, F. Sharpe.
Mahalo, 45½, K. Molhns.
Sir Pomm, 45, C. Couch.
Hoity-Toity, 45, W. Couch.
Crystal Palace, 43½, W. Griggs.
Lincolnshire, 42½, G. Littlewood.
Lode Star, 42½, S. Clayton.
Horatio, 42½, o
La Bora, 41½, J. Eddery.
Couleur de Rose, 41½ o
Early Tourist, 41½, o

GRAND NATIONAL

Royal Mayl, 79½, D. Morgan.
Airgead Sios, 76¼, T. Mc Neill.
Royal Danieli, 75½, D. L. Moore.
Dunhill Castle, 74, F. Walwyn.
Cooleen, 73½, J. Fawcus.
Rockquilla, 73, T. Carey.
Jovial Judge, 71½, A. Goodwill.
Brendan's Cottage, 70½, G. Owen.
Dominick's Cross, 70½, R. Everett.
Loyal Prince, 69½, o
Teme Willow, 69½, T. Rimell.
Perfect Part, 69½, J. Ward.
Red Hillman, 69, E. Foley.
Luckpenny, 69, Maj Moseley
St. George II, 68½, Mr. R. Petre.
La Touche, 67½, R. Burford
Black Hawk, 67½, J. Moloney.
Clare Country, 66½, o
Inversible, 66½, M. Hogan.
Kingsland, 66½, o
War Vessel, 66½, R. Morgan
Workman, 65½, T. Hyde.
Red Freehan, 65½, W. Redmond.
Second Ac, 65½, o
Blue Shirt 65½, R. Smyth.
Montrejeau II, 65½, H. Nicholson.
Marconi, 4½, Mr. A. Parker.
Macmoffa, 64½, J. Alden.
Milano, 64½, Mr. Stoddard.
Kilstar, 64½, G. Archibald.
Bachelor Prince, 64½, T. Isaac.
West Poin, 64½, J. Brogan.
Desiys, 64 o
Under Bill, 63½, G. Wilson.
Sporting Piper, 63½, T. Elder.
Downright, 63½, Mr. J. Sedy
Scotch Wo 63½, o
Tuckmill, 63½, Mr. B. Black
Comedian, 63½, o
Symaethi, 63½, M. Feakes
Drim, 63½ Mr. J. Morris.
Peneralk, 63½, Mr. J. Gordon.
Koppernig, 63½, o
Mesmerist 63½, Capt. Harding.
Epiphanes 63½, o

Informaţii

● **ANTRENAMENTUL pur sângilor progresează. In curând se va trece la galopuri intinse.**

● AMSEL a fost cumpărată de d. Gabrovanu. Iapa va rămâne în antrenament la Palvlic.

● AZI se publică la secretariatul societăţei hipice române programul distanţelor pentru alergările de Sâmbătă şi Duminecă dela Băneasa Trap.

● LA CRO ENCO se află în antrenament mânjii d-lui Marathea.

Programul meetingului de primăvară

Continuăm în numărul de faţă publicarea programului meetingului de primăvară dela Băneasa.

ZIUA III-a,
JOI 20 APRILIE

I. *Premiul Kenyes.* (Alergare de vânzare). Pr. I, 20.000 lei. Pr. II, 5.000 lei. Pr. III, 2.500 lei. Pr. IV, 1.200 lei. *Dist. 1100 m.* (L.D.). Pentru orice cai, din orice ţară, de 3 ani şi mai sus, cari n'au câştigat în anul curent şi sunt de vânzare pentru 60.000 lei. Greutate: 3 ani 51 kg., 4 ani şi mai sus 58 kg. Pentru fiecare 5.000 lei declarat mai puţin de vânzare, se va primi câte 1 kg. până la minimum de vânzare 10.000 lei. Orice câştigător dela 1 Aprilie 1938 va lua câte 1 kg. supragreutate pentru fiecare sumă de 20.000 lei până la maximum 5 kg. Câştigătorul în anul precedent al unui premiu de 40.000 lei sau unei sume de 120.000 lei, va mai lua 2 kg. supragreutate, orice câştigător în anul precedent de 4 ani şi mai sus pe distanţa de 1200 m. sau mai puţin va mai lua 1 kg. de fiecare alergare câştigată. Cai maiden primesc 3 kg. descărcare.

Intrare 60 lei până la 14 Aprilie. Incă 90 lei pentru cai neretraşi până la 18 Aprilie.

II. *Premiul Chitila.* (Walter handicap). Repriza I-a). Pr. I, 25.000 lei. Pr. II, 6.200 lei. Pr. III, 3.100 lei. Pr. IV, 1.600 lei. *Dist. 1400 m.* (P. I.). Pentru orice cai, din orice ţară, de 3 ani şi mai sus, cari n'au câştigat în anul curent un handicap de 25.000 lei, sau un premiu de 35.000 lei, nici dela 1 Aprilie anul precedent, dacă au 3 ani, o sumă de 50.000 lei, dacă au 4 ani şi mai sus, o sumă de 90.000 lei. Greutate minimă 45 kg. Handicapul se va publica la 17 Aprilie.

Incă 75 lei până la 14 Aprilie. Incă 100 lei pentru cai neretraşi până la 18 Aprilie.

III. *Premiul Meli Melo.* (Alergare mixtă). Pr. I, 25.000 lei. Pr. II, 6.200 lei. Pr. III, 3.100 lei. Pr. IV, 1.600 lei. *Dist. 1600 m.* (P. N.). Pentru orice cai de 3 ani, români, cari n'au câştigat o sumă de 90.000 lei, nici în anul curent un premiu de 30.000 lei, sau două de 25.000 lei. Greutate 55 kg. Pentru fiecare sumă de 25.000 lei câştigată se va lua câte 1 kg. supragreutate. Câştigătorul în anul precedent al unui premiu de 40.000 lei va mai lua 1 jum. kg. supragreutate, a două de 35.000 lei sau unuia de 60.000 lei 3 kg. Câştigătorul în anul curent al unui premiu de 20.000 lei va mai lua 1 jum. kg., de 25.000 lei 3 kg., al unei sume de 40.000 lei 4 jum. kg. Cai maiden primesc 2 jum. kg. descărcare. Caii puşi de vânzare pentru 100.000 lei mai primesc 2 kg. descărcare; pentru 80.000 lei 4 kg.; pentru 60.000 lei 6 kg.

Intrare 75 lei până la 14 Aprilie. Incă 100 lei pentru cai neretraşi până la 18 Aprilie.

IV. *Premiul Maus.* Pr. I, 40.000 lei. Pr. II, 8.000 lei. Pr. III, 4.000 lei. Pr. IV, 2.000 lei. *Dist. 1800 m.* (P. D.). Pentru orice cai, din orice ţară, de 3 ani, cari n'au câştigat în anul curent un premiu de 40.000 lei nici în anul precedent un premiu de 150.000 lei. Greutate 55 kg. Câştigătorul unei sume de 40.000 lei va lua o supragreutate de 1½ kg., de 70.000 lei 3 kg., al unui premiu de 70.000 lei sau sumei de 120 mii lei 4½ kg., unei sume de 250.000 lei 6 kg. Orice câştigător in anul curent al unui premiu de 25.000 lei mai ia o supragreutate de 2 kg., a două de 25.000 lei sau unuia de 30.000 lei, sau al unei sume de 50.000 lei 4 kg., unuia de 35.000 lei sau a două de 30.000 lei sau unei sume de 60.000 lei 5 kg. Cai români primesc 2½ kg. descărcare.

Intrare 120 lei până la 7 Aprilie. Incă 180 lei pentru cai neretraşi până la 20 Aprilie.

V. *Premiul Ghiaur.* Pr. I, 75 mii lei. Pr. II, 15.000 lei. Pr. III, 7.500 lei. Pr. IV, 3.700 lei. *Dist. 2000 m.* (P.D.). Pentru orice cai, din orice ţară, de 4 ani şi mai sus. Greutate : 4 ani 55 kg., 5 ani şi mai sus 56½ kg. Câştigătorul dela 1 Aprilie anul precedent al unui premiu de 80.000 lei, sau al unei sume de 200.000 lei, va lua 1 kg., al unui premiu de 100.000 lei sau al unei sume de 300.000 lei 3 kg., al unui premiu de 125.000 al unei sume de 400.000 lei 4 kg. Câştigătorul unui premiu de 125.000 lei ori al unei sume de 400.000 lei 4½ kg., al unui premiu de 200.000 lei sau curent mai ia o încărcare specială de 2½ kg. Cali români primesc 2½ kg. descărcare.

Intrare 200 lei până la 4 Aprilie. Incă 370 lei pentru cai neretraşi până la 18 Aprilie. Intrare directă 1.700 lei până la 18 Aprilie.

VI. *Premiul Flamura* (Alergare mixtă). Pr. I, 30.000 lei. Pr. II, 7.500 lei. Pr. III, 3.700 lei. Pr. IV, 1.800 lei. *Dist. 1600 m.* (P. N.). Pentru epe *române* de 3 ani şi mai sus cari n'au câştigat, dela 1 Aprilie 1938, dacă au 3 ani un premiu de 100.000 lei sau o sumă de 120.000 lei, dacă au 4 ani şi mai sus, o sumă de 175.000 lei. Greutate : *3 ani 49½* kg., 4 ani 58½ kg., 5 ani şi mai sus 59½ kg. Epele cari au câştigat dela 1 Aprilie anul precedent un premiu de 50.000 lei iau 1½ kg., un premiu de 70.000 lei 3 kg. *Epele declarate de vânzare pentru 100.000 lei primesc 2 kg., pentru 80.000 lei 4 kg., pentru 60.000 lei 6 kg., pentru 40.000 lei 8 kg.* Epele maiden mai primesc 2 kg. descărcare.

Intrare 90 lei până la 18 Aprilie. Incă 135 lei pentru cai neretraşi până la 20 Aprilie.

ZIUA IV-a,
DUMINICA 23 APRILIE

I. *Premiul Eric.* (Alergare de vânzare). Pr. I, 20.000 lei. Pr. II, 5.000 lei. Pr. III, 2.500 lei. Pr. IV, 1.200 lei. *Dist. 1700 m.* (P. N.). Pentru orice cai, de 3 ani şi mai sus, cari n'au câştigat în anul curent două alergări sau un premiu de 35.000 lei *şi sunt puşi de vânzare pentru 70.000 lei.* Greutate : 3 ani 49 kg., 4 ani 59 kg., 5 ani şi mai sus 60 kg. Pentru fiecare 10.000 lei declarat mai puţin de vânzare se va primi câte 1½ kg. supragreutate. Câştigătorul în anul precedent al unui premiu de 35.000 lei sau unuia de 60.000 lei 3 kg. Câştigătorul în anul curent va mai lua 1 jum. kg. supragreutate, a două de 35.000 lei sau unuia de 60.000 lei 3 kg. Câştigătorul în anul curent al unui premiu de 20.000 lei va mai lua 1 jum. kg., de 25.000 lei 3 kg., al unei sume de 40.000 lei 4 jum. kg. Cai maiden primesc 2 jum. kg. descărcare. Caii puşi de vânzare pentru 100.000 lei mai primesc 2 kg. descărcare; pentru 80.000 lei 4 kg.; pentru 60.000 lei 6 kg.

Intrare 75 lei până la 14 Aprilie. Incă 100 lei pentru cai neretraşi până la 18 Aprilie.

II. *Premiul Nemira.* (Welter handicap). Pr. I, 25.000 lei. *Dist. 1200 m.* (L. D.). Pentru orice cai, din orice ţară, de 3 ani şi mai sus, cari n'au câştigat în anul curent un handicap de 25.000 lei sau un premiu de 35.000 lei, nici dela 1 Aprilie 1938, dacă au 3 ani, o sumă de 50.000 lei, dacă au 4 ani şi mai sus, o sumă de 90.000 lei. Greutate minimă 45 kg. Handicapul se va publica la 17 Aprilie.

Incă 75 lei până la 14 Aprilie. Incă 100 lei pentru cai neretraşi până la 18 Aprilie.

III. *Premiul Logreşti.* (Alergare mixtă). Pr. I, 25.000 lei. Pr. II, 6.200 lei. Pr. III, 3.100 lei. Pr. IV, 1.600 lei. *Dist. 1500 m.* (P. I.). Pentru orice cai, din orice ţară, de 3 ani şi mai sus, cari n'au câştigat în anul curent un premiu de 25.000 lei sau o sumă de 40.000 lei, nici în anul precedent, *dacă au 3 ani*, un premiu de 25.000 lei, *dacă au 4 ani şi mai sus*, un premiu de 35.000 lei. Greutate : 3 ani 49½ kg., 4 ani 58½ kg., 5 ani şi mai sus 59½ kg. Orice câştigător va lua câte 1½ kg. de fiecare sumă de 25.000 lei, câştigată în anul precedent până la maximum 6 kg. Câştigătorul în anul curent va mai lua câte 2½ kg. de fiecare alergare câştigată. Orice câştigător în 1937 al unui premiu de 100.000 lei va mai lua 1½ kg. supragreutate. Caii români primesc 2½ kg. *descărcare. Caii puşi de vânzare pentru 60.000 lei primesc 2 kg., pentru 50.000 lei 3 kg., pentru 40.000 lei 4 kg., pentru 30.000 lei 4½, pentru 20 mii lei 6 kg. Caii maiden mai primesc 3 kg.*

Intrare 75 lei până la 18 Aprilie. Incă 100 lei pentru cai neretraşi până la 20 Aprilie.

IV. *Premiul Maus.* Pr. I, 40.000 lei. Pr. II, 8.000 lei. Pr. III, 4.000 lei. Pr. IV, 2.000 lei. *Dist. 1800 m.* (P. D.). Pentru orice cai, din orice ţară, de 3 ani, cari n'au câştigat în anul curent un premiu de 40.000 lei nici în anul precedent un premiu de 150.000 lei. Greutate 55 kg. Câştigătorul unei sume de 40.000 lei va lua o supragreutate de 1½ kg., de 70.000 lei 3 kg., al unui premiu de 70.000 lei sau sumei de 120 mii lei 4½ kg., unei sume de 250.000 lei 6 kg. Orice câştigător in anul curent al unui premiu de 25.000 lei mai ia o supragreutate de 2 kg., a două de 25.000 lei sau unuia de 30.000 lei, sau al unei sume de 50.000 lei 4 kg., unuia de 35.000 lei sau a două de 30.000 lei sau unei sume de 60.000 lei 5 kg. Cali românî primesc 2½ kg. descărcare.

Intrare 120 lei până la 7 Aprilie. Incă 180 lei pentru cai neretraşi până la 20 Aprilie.

V. *Premiul Ghiaur.* Pr. I, 75 mii lei. Pr. II, 15.000 lei. Pr. III, 7.500 lei. Pr. IV, 3.700 lei. *Dist. 2000 m.* (P.D.). Pentru orice cai, din orice ţară, de 4 ani şi mai *sus.* Greutate : 4 ani 55 kg., 5 ani şi mai sus 56½ kg. Câştigătorul dela 1 Aprilie anul precedent al unui premiu de 80.000 lei, sau al unei sume de 200.000 lei, va lua 1 kg., al unui premiu de 100.000 lei sau al unei sume de 300.000 lei 3 kg., al unui premiu de 125.000 al unei sume de 400.000 lei 4 kg. Câştigătorul unui premiu de 125.000 lei ori al unei sume de 400.000 lei 4½ kg., al unui premiu de 200.000 lei sau curent mai ia o încărcare specială de 2½ kg. Cali români primesc 2½ kg. descărcare.

Intrare 200 lei până la 4 Aprilie. Incă 370 lei pentru cai neretraşi până la 18 Aprilie. Intrare directă 1.700 lei până la 18 Aprilie.

VI. *Premiul Flamura* (Alergare mixtă). Pr. I, 30.000 lei. Pr. II, 7.500 lei. Pr. III, 3.700 lei. Pr. IV, 1.800 lei. *Dist. 1600 m.* (P. N.). Pentru epe *române* de 3 ani şi mai sus cari n'au câştigat, dela 1 Aprilie 1938, dacă au 3 ani un premiu de 100.000 lei sau o sumă de 120.000 lei, dacă au 4 ani şi mai sus, o sumă de 175.000 lei. Greutate : *3 ani 49½* kg., 4 ani 58½ kg., 5 ani şi mai sus 59½ kg. Epele cari au câştigat dela 1 Aprilie anul precedent un premiu de 50.000 lei iau 1½ kg., un premiu de 70.000 lei 3 kg. *Epele declarate de vânzare pentru 100.000 lei primesc 2 kg., pentru 80.000 lei 4 kg., pentru 60.000 lei 6 kg., pentru 40.000 lei 8 kg.* Epele maiden mai primesc 2 kg. descărcare.

Intrare 90 lei până la 18 Aprilie. Incă 135 lei pentru cai neretraşi până la 20 Aprilie.

Jockeul J. Rosso

la herghelia Scroviste

Am anunţat că herghelia Scroviste duce tratative pentru angajarea unui bun călăreţ de greutate mică din Franţa.

Aceste tratative cari sunt duse cu I. Rosso este aproape sigur că se vor încheia printr'un acord. Rosso este unul din bunii jockei de greutate mică. Poate călări la 41 de kilograme. Anul trecut a câştigat 7 curse.

RUGBY

După disputarea matchului Sportul Studenţesc — T. C. R.

Constatări îmbucurătoare

Dintru început trebue să precizăm că deschiderea oficială a sezonului de primăvară a început sub cele mai frumoase auspicii.

Deşi programul prevedea o singură partidă — o asistenţă selectă şi numeroasă a ţinut să se deplaseze pe terenurile dela Şosea — care timp de un sfert de veac au servit drept câmp de manifestare a sportului cu balonul oval.

CATEVA CONSTATARI IMBUCURATOARE

Orice s'ar spune pentru început de sezon, echipele Sportului Studenţesc şi T.C.R. au furnizat o partidă suficient de bună.

E foarte adevărat că pentru adevăraţii cunoscători în materie — şi amatorii de spectacole „desăvârşite" — poate — jocul dintre aceste două fruntaşe echipe nu a corespuns.

Dar, s'ar comite o nedreptate, aducând critici unor jucători cari s'au străduit din toate puterile să inaugureze un nou an de activitate, printr'un match ales.

Că nu au reuşit decât în oarecare măsură, aceasta este lăudabil, cu atât mai mult că puţine sunt echipele cari la început de sezon se prezintă în maximum de condiţie fizică.

Vom căuta în rândurile ce urmează să desprindem — din matchul T.C.R.—Sportul Studenţesc. câteva observaţiuni interesante pentru acei care se ocupă de manifestările sportului cu balonul oval.

T.C.R. A DEMONSTRAT INCA ODATA CA ESTE O ECHIPA DE VASTE POSIBILITAŢI

Intr'adevăr, echipa lui Crissoveloni a reuşit să realizeze acum 2 zile o dublă performanţă.

Prima dovedind că în compania Sportului Studenţesc — furnizează matchuri strânse — oricâtă superioritate ar manifesta această echipă

Secunda: T.C.R. a confirmat în totul afirmaţiile ce am făcut acum câteva zile când spuneam că „T.C.R." va continua în acest sezon să procure surprize.

RUTINĂ VIGOARE ŞI O LINIE DE INAINTARE VIGUROASA

Intr'adevăr. acum două zile T.C.R.-ul ne-a arătat o sumă de calităţi.

Foarte interesant de remarcat este faptul că „decanii" au prezentat un pachet de înaintaşi în excelentă formă W mai presus de toate rutinaţi.

Şi nu greşim afirmând că „din ziua" când compartimentele vor juca mai legat, când în special linia de atac va întrebuinţa o anumită tactică de joc, T.C.R. va realiza lucruri mari.

Nu vom uita să subliniem forma impecabilă ce deţine Moldoveanu, care în postul de fundaş nu are în prezent adversar.

SPORTUL STUDENŢESC A JUCAT FRUMOS IN CIUDA REZULTATULUI OBŢINUT

Hotărît lucru, Sportul Studenţesc este o echipă de valoare.

Şi acest adevăr l-a confirmat în repetate rânduri, în special în toamna anului trecut.

Cauza pentru care universitarii nu şi-au putut concretiza un ideal — acum 2 zile — constă în lipsa acelui dinamism, a acelui elan caracteristic, plus tactica şi vigoarea de care au dat dovadă întotdeauna.

Aceste constatări nu trebuie să dea loc la aprecieri injuste.

Poate că şi faptul că au întâlnit un adversar pregătit şi într'o admirabilă condiţie fizică a contribuit la rezultatul de egalitate.

Menţionăm că, Sportul Studenţesc a jucat frumos reuşind să-şi adjudece titlul de campion de toamnă.

Să sperăm că în celelalte matchuri „universitarii", vor reuşi lucruri mult mai frumoase.

VIFORUL DACIA, DIN ZI IN ZI MAI BINE

Viforul Dacia în matchul amical ce a susţinut cu Venus a rătat că posedă o echipă redutabilă.

Viforiştii, după modul cum au jucat, ne îndrituesc să credem că vor face o frumoasă propagandă rugby-ului românesc, în turneul ce-l vor întreprinde peste câteva zile în Germania.

Venus a jucat frumos şi desigur numai în partidele de campionat va arăta o adevărată valoare.

STADIUL ROMAN POSEDA O EXCELENTA CONDIŢIE FIZICA

Deasemeni, Stadiul Român a susţinut un match amical cu tânăra echipă dela promoţie, Victoria.

Atât la înaintare cât mai ales pe linia de treisferturi „stadiştii" au arătat lucruri frumoase.

O menţiune specială trebue să acordăm şi Victoriei care a jucat cu mult curaj în faţa unui adversar de talia Stadiului Român.

I. Ionescu

O fază din matchul T.C.R.—Sportul Studenţesc

Federaţia italiană de rugby

a început pregătirile în vederea matchului cu România dela 29 Aprilie

Federaţia italiană de rugby a început pregătirile în vederea partidei internaţionale cu România, dela 29 Aprilie, la Roma.

Conştienţi de însemnătatea ce prezintă această partidă, oficialii au selecţionat pentru alcătuirea echipei naţionale următorii jucători:

Gorni, Maffioli, Tosi, dela Amatori Milano; Piavo, dela A. R. Torino.

D'Allesio, De Marchis, Fattori, Vinci III, dela A. S. Roma.

Costa, Figari, Pieri, dela G. V. F. Parma.

Farinelli, dela G. V. F. Roma.

Alacevich, Dotti. Francesc. Viglioni, dela G. V. F. Torino.

Bracaglia, Ciocogani şi Milani dela S. S. Roma.

MOTOCICLISM

Se proiectează schimbarea regulamentului celei mai importante întreceri motocicliste dela noi

„Cupa Jubiliară" a Moto Clubului Român îşi va schimba destinaţia ?

Acum şapte ani, Moto Clubul Român, prima noastră formaţie motocicliştă, împlinind 10 ani de activitate a înfiinţat un trofeu destinat unei severe întreceri motocicliste şi intitulat „Cupa Jubiliară".

Infiinţarea acestei cupe a fost legată de obligativitatea organizării anuale a competiţiunei pentru care a fost creiată. Comitetul de atunci al Moto Clubului Român a hotărît ca trofeul să fie destinat unei alergări de viteză pe distanţa Bucureşti-Sinaia - Păduchiosul - Pucioasa - Târgovişte - Bucureşti.

Chiar în anul punerii în competiţiune a trofeului, succesul repurtat a întrecut toate aşteptările şi motocicliştii noştri se simţeau mândri că pot şi ei să-şi măsoare forţele într'o întrecere de dimensiuni importante.

Timp de şase ani, alergarea a însemnat un fel de Derby al motocicliştilor şi toată lumea ajunsese la concluzia că, fără această întrecere, programul motociclist nu prezintă nici o atracţie.

DISPUTE STRANSE

Toţi cei cari au urmărit cele şase ediţii ale acestei severe competiţiuni au rămas plăcut impresionaţi de disputele angajate pentru victorie, cum şi de tenacitatea concurenţilor cari, în decursul anilor au isbutit să-şi orneze palmaresul cu comportări onorabile. Intrecerea a suscitat totdeauna un real interes şi s'a terminat cu succesele unor elemente admirabil pregătite.

Aceasta fiind situaţia, Moto Clubul Român este moralicește obligat să menţină proba în programul său de activitate şi chiar să facă unele eforturi pentru îmbunătăţirea condiţiunilor şi majorarea premiilor.

PROECTE NEAŞTEPTATE

Iată însă că, tocmai în momentele în cari ne aşteptam mai puţin, am aflat că prima noastră grupare de specialitate intentionează să schimbe complet condiţiunile probei spre a o face accesibilă tinerilor si neconsacraţilor.

Desigur că ideia încurajării acestei categorii de motocicliști nu este deloc rea. Sportul cu motor are nevoe de îmbogăţirea cadrelor şi de aportul noilor veniti. Dar, de aci şi până la a sacrifica o probă de importanţa „Cupei Jubiliare" este o apreciabilă diferenţă.

CONCURS DE REGULARITATE

Conducătorii Moto Clubului Român intenţionează să transforme competiţiunea într'o întrecere de regularitate care să asigure o participare cât mai numeroasă.

Credem că proectul este cu totul greşit şi aceasta pentru motivul că o schimbare a regulamentului acestei alergări ar corespunde cu dispariţia din programul de activitate al anului, a singurei probe menită să consacre pe un alergător. Ori, nu acesta este interesul sportului.

Suntem pentru organizarea de competiţiuni destinate să creieze noui adepţi, dar nu înţelegem să se facă acest lucru cu preţul sacrificării unei probe care, din punctul de vedere al interesului pe care îl prezintă, se poate compara cu cele mai importante întreceri din străinătate.

O SUGESTIE

Inainte de a încheia ne vom permite o sugestie.

Propunem Moto Clubului conservarea regulamentului existent şi redactarea unui nou regulament pentru o alergare pe aceiaşi distanţă şi în aceiaşi z., dar rezervată numai motocicliştilor neconfirmaţi. Cu alte cuvinte credem că două competiţiuni cu totul separate ar constitui cea mai bună soluţie.

HAND - BALL

Duminică

va avea loc un match SIBIU – BRAŞOV

In vară, câteva matchuri internaţionale

Sibiu, 6 (prin telefon). — Duminecă 12 Martie va avea loc în oraşul nostru un interesant match de handball între reprezentativele Braşovului şi Sibiului.

Partida se va disputa pe terenul şcoalei de gimnastică din localitate.

MATCHURI INTERNAŢIONALE

In cursul verii vor avea loc câteva matchuri internaţionale în Ardeal. Astfel pentru 2 Iulie Sibiul a perfectat un match împotriva naţionalei Suediei care va juca sub numele de selecţionata Stokholmului

La 6 sau 7 Iulie aceeaşi echipă va juca fie la Braşov fie la Sighişoara.

Pentru luna August sunt prevăzute de asemenea câteva jocuri împotriva naţionalei Germaniei

CICLISM

REGULAMENTUL CAMPIONATULUI NAŢIONAL DE CROSS CICLO-PEDESTRU 1939

Campionatul naţional de cross ciclo-pedestru organizat de F. R. S. C. în ziua de Duminică 19 Martie a. c. este deschis alergătorilor din toată ţara licenţiaţi aï F. R. S. C. pe anul 1939.

Proba naţională măsoară 22,400 km.

Adunarea concurenţilor are loc în faţa Palatului de Justiţie, pe Splaiul Unirii la ora 10 dim., iar împărţirea numerelor se va face între orele 9 şi 9.45, odată cu verificarea bicicletelor, plecarea dându-se la ora 10 fix.

Proba naţională de cross ciclo pedestru se va alerga pe următorul traseu:

Plecarea Palatul Justiţiei (Splaiul Unirii), Calea Rahovei, apoi la stânga: şoseaua Viilor, Şerban Vodă, la dreapta pe D-dul Pieptănari, apoi la stânga pe lângă linia C.F.R. Bucureşti-Giurgiu, peste bariera Ferentari, până in şoseaua Giurgiului, până la cimitirul Bellu, apoi la dreapta pe şoseaua Olteniţa, până la intrarea la velodrom, intrarea velodromului până în fund, scoborârea la stânga pe lângă gardul cimitirului Pro Patria-cimitirul Catolic, cimitirul Bellu, până la cantonul Primăriei a rampei gropii Cocioc, urcarea pantei până la sfârşitul străzii în proecţie, scoborârea la dreapta până la lac, ocolirea lacului până la steagul galben, peste câmp, înapoi la dreapta în proecţie, pe strada până la trepte, coborirea treptelor şi apoi la stânga prin grădinărie până în spatele crematoriului, urcarea pantei cu ieşirea la gimnaziul Şincai, aopi strada M. Cavaf, la dreapta prin strada Lânăriei, apoi la dreapta pe Calea Văcăreşti, Mandravela-apoi la dreapta şoseaua Olteniţa la velodrom, parcurgerea din nou a gropii Cocioc cu ieşirea prin faţa Crematorului apoi stânga pe Calea Şerban Vodă până în faţa Societăţei Inainte unde va fi sosirea.

Este permis alergătorilor să întrebuinţeze şi bicicleta prevăzută cu 2 roţi libere precum şi schimbătorul de viteză.

Concurenţii sunt obligaţi a avea costumul reglementar, iar bicicletele vor fi prevăzute cu două frâne în bună stare de funcţionare şi cu ghidoane buşonate.

Nu este permis a se schimba bicicleta decât în următoarele împrejurări: a) ruperea cadrului; b) ruperea furcei; c) ghidonului, a şeliei, a pedalei, a roţilor. Cu excepţia ruperii şi a spargerii boyauxurilor. In caz de spargerea boyauxurilor nu este îngăduit schimbarea bicicletelor ci numai a boyauxurilor.

Concurenţii sunt obligaţi a avea o atitudine absolut sportivă şi pentru ori ce nereguli ce se vor întâmpla vor înmâna fără vociferări contestaţiile direct comisarilor însărcinaţi cu buna desfăşurare a ei.

Inscrierile însoţite de taxa de lei 50 se primesc până în ziua de 16 Martie a. c. ora 20 la sediul F.R.S.C. din Calea Victoriei 29 etajul 3. Se primesc înscrierile din provincie telegrafic sau telefonic.

Concurenţii cari au luat startul sunt obligaţi ca la terminarea cursei să se prezinte judecătorului de sosire pentru a semna foaia de sosire şi a preda numărul.

Câştigătorul probei va primi titlul de campion al României de cross ciclo-pedestru pe anul 1939, un tricou de campion şi o pachetă, al doilea şi al treilea câte o plachetă.

LISTA COMISARILOR LA PUNCTELE FIXE DE CONTROL

Nr. 1. Calea Rahovei cu şoseaua Viilor, d. Florea Popescu; nr. 2. Bul. Pieptănari, d. Iacobescu; nr. 3. Linia C.F.R.-Giurgiului, d. Ofmansky; nr. 4. Şos. Giurgiului, d. M. Carlaonţ, nr. 5. Cimitirul Bellu. d. Tănase Ignat, nr. 6. In fundul Velodromului, d. Gh. Iliescu; nr. 7. Cantonul rampei, d. N. Chricu, nr. 8. Capul străzii în proecţie, d. M. Antonescu; nr. 9-10. 2 Steaguri; nr. 11. Crematoriu, d. V. Teulea; 12. Podul Lemaitre, d. Mogădici; nr. 13. Mandravela, d. Anca Mihail; nr. 14. Scara din groapa Cocioc d. Ofmansky.

Comisar general d. Cornel Marinescu.

Comisari de cursă d-nii Cr. Nicolau, N. Chricu, V. Stănescu.

Judecător la sosire d. Mihail Antonescu; Ptarter, d. Voicu Stănescu; cronometrar d. N. Chircu.

Comisarii de control ai campionatului naţional de cross ciclo-pedestru sunt convocaţi la sediul F.R.S.C.-ului pentru ziua de Vineri 17 Martie a. c. ora 20.30.

Joi 9 Martie
se va face recunoaşterea traseului pentru „Cupa Traian"

Duminică 12 Martie gruparea „Viforul Dacia" organizează un cross - ciclo - pedestru pentru toate categoriile de licenţiaţi. Alergătorii care nu şi-au schimbat licenţele pe anul în curs, nu vor putea concura in această probă.

IN ATENŢIA CONCURENŢILOR

Alergătorii sunt obligaţi să aibă cel puţin o frână în bună stare, ghidonul buşonat, tricoul clubului şi chiloţi negri.

Cei ce nu se vor conforma, nu vor fi admişi în cursă. In caz de accident este permisă schimbarea bicicletei. Schimbătorul nu este admis.

Concurenţii sunt obligaţi să ocolească punctele oficiale de control (fanion, galben-verde), cei ce nu se vor conforma vor fi eliminaţi din cursă.

UNDE SE VOR ADUNA ALERGATORII

Adunarea concurenţilor se va face între ora 9 şi 9.45, în intervalul căreia se va semna foaia de control şi se vor împărţi numerele. După această oră nici un alergător nu va putea participa, plecarea dându-se la ora 10.

Cursa se va alerga pe un traseu foarte dificil, pentru absolvirea căruia, concurenţii vor trebui să depună multă voinţă. Iată deci:

DESCRIERREA TRASEULUI

Plecarea din şoseaua Colentina nr. 97, în faţa magazinului Traian prin str. Gherase pe lângă cariera de nisip până în dreptul păcurişului, (control Nr. 1). La stânga pe sub mal în lungul bălţii peste . câmp prin bariera de lemn, (control nr. 2). Prin str. Balcic pe şoseaua Colentina peste pod, până la hală, apoi la stânga pe lângă gardul alb al fabricei de cărămidă Schmidt (control nr. 3). Pe drumul de căruţă prin fabrica de cărămidă peste podeţul de fier, prin curtea îngustă, (control nr. 4). La stânga sub mânăstirea Plumbuita, peste podul de lemn, sus la postul de jandarmi, (control nr. 5). La stânga pe strada Drumul la Tei,(control nr. 6). Pe str. Teiul Doamnei, şoseaua Colentina. **Sosirea va avea loc în faţa magazinului Traian, după ce întreg parcursul va fi efectuat de două ori.**

REGULAMENTUL CUPEI

Cupa „Traian" este oferită primului sosit. Numele câştigătorului va fi gravat pe cupă de către clubul organizator; ea va rămâne în posesia clubului organizator până la câştigarea ei definitivă (doi ani consecutivi sau trei ani (alternativi).

UNDE SE PRIMESC INSCIERILE

Inscrierile se primesc până Vineri, 10 Martie, ora 17, la d. M. Carlaonţ din str. Braziliei nr. 15 bis. Taxa de înscriere este de 20 lei de participant.

Toate premiile se vor da pe loc de către organizator, după terminarea cursei; iar în caz de contestaţie se vor da după judecarea ei.

JOI 9 FARTIE SE FACE RECUNOAŞTEREA

Joi 9 Martie „Viforul Dacia" convoacă pe toţi alergătorii care vor să participe la „Cupa Traian", pentru a face împreună cu organizatorii, recunoaşterea traseului. Adunarea se va face în faţa magazinului Traian, (şos. Colentina) la ora 1 precis.

Organizatorii au ales în mod special această oră, pentru a da posibilitatea şi alergătorilor, care lucrează după amiază, să vadă odată traseul.

ROŢI ŞI PEDALE

N. I. Ţapu, Niculici D-tru şi Petre Iordănescu, — toţi trei „metropolişti", vor relua antrenamentul, Duminică 12 Martie, pe una din şoselele gudronate ce duc spre Dunăre.

✸

Duminică, după cursa „aspimistă" băeţii au făcut „în corpore" recunoaşterea traseului cursei dela 12 Martie, rămânând cu toţii încântaţi de frumuseţea şi mai ales, de variaţia terenului.

✸

La 26 Martie „F. R. S. C."-ul va inaugura sezonul curselor pe şosea, regizând o alergare ce va atinge în mod cert suta de kilometri.

✸

Se pare că anul acesta nici o probă nu va avea un kilometraj sub cifra 100.

De altfel forul de specialitate va invita grupările care au programat curs sub cifra de mai sus, să mărească parcursul.

✸

Marea cursă a Restauraţiei, care se va desfăşura între 6 şi 8 Iunie, va forma subiectul unui apropiat reportaj special asupra frumuseţii şi regiei acestei alergări simbolice.

✸

La Turnu-Severin, neastâmpăratul V. Gogan va organiza, în curând, câteva probe pentru începători.

✸

Majoritatea băeţilor şi-a reluat încă de mai multe zile antrenamentul, astfel că startul primei curse pe şosea se anunţă a fi osebit de populat.

C. Tudose,
participantul nr. 1 în cursa de Duminică
Un galop înaintea Campionatului

După cum chiar prevăzusem într'unul din numerele trecute, Tudose nu va lipsi dela campionatul naţional de „ciclo-cross".

Mai mult, el confirmă ceeace noi anticipasem — participarea în proba premergătoare campionatului — fapt pe care l-am aflat aseară de la un „viforist", mândru că la alergarea lor capul listei participanţilor îl deţine „masivul din Crângaşi", — C. Tudose.

Participarea la această probă nu este, firesţe, decât o prudentă verificare a formei în vederea importantei probe dela 19 Martie: Campionatul de „ciclo-cross", — pe care ţine mortiş să-l câştige şi anul acesta.

Insă asupra acestui punct vom mai discuta

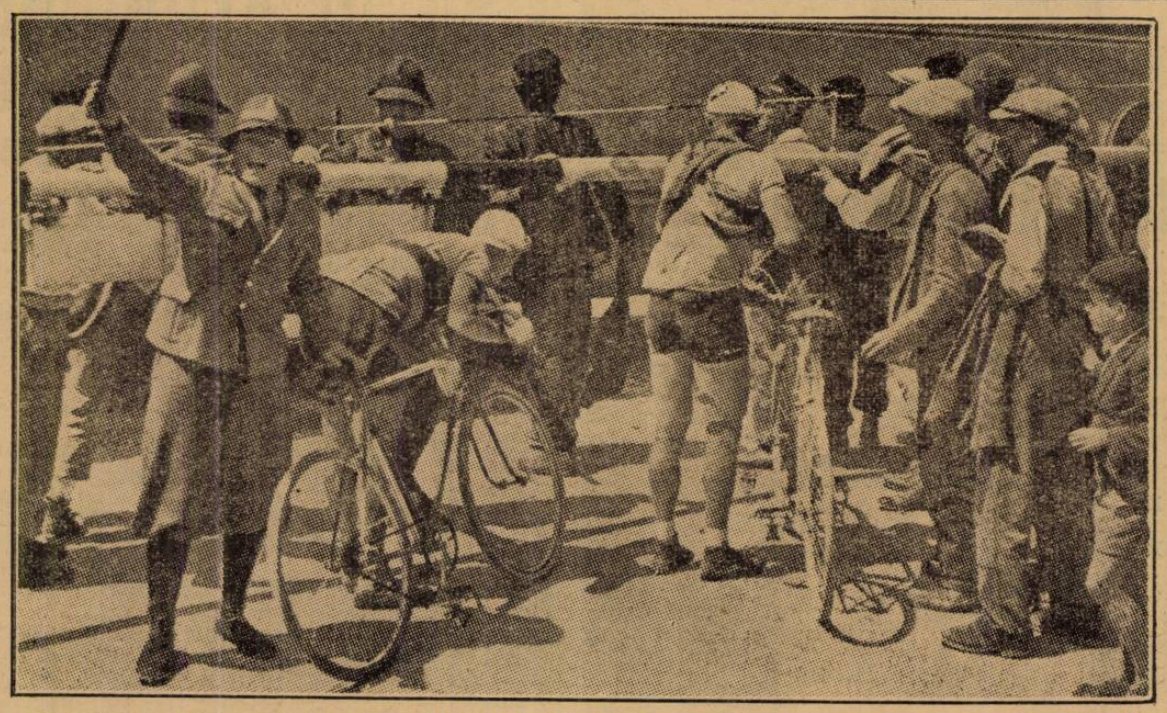

O barieră lăsată: iată ceeace nu place de fel ciclistilor... Mai ales când lupta a fost declanşată

Dela Muncă şi Voe Bună

Organizaţia Muncă şi Voe Bună, continuându-şi opera de popularizarea educaţiei fizice şi a sporturilor în massele muncitoreşti, în ziua de 12 Martie, ora 10, va inaugura un curs de antrenament la A.N.E.F. sub conducerea maestrului Petre Alexandrescu.

Inscrierile se fac la d. Petre Alexandrescu, stadionul A.N.E.F., intrarea prin str. Isvor.

✸

Concursul de tir al tipografilor, care urma să se ţină în ziua de 19 Februarie, amânat din motive de ordin tehnic, se va ţine pe ziua de Duminică 12 Martie, la poligonul de tragere A. N. E. F.

Având în vedere numărul mare de participanţi, d-nii tipografi, legători, zincografi şi litografi, sunt rugaţi a-şi trimite din vreme adeziunile, pentru a li se fixa ora de tragere.

Inscrierile se mai primesc atât prin delegaţii de ateliere cât şi individuale la casieria breslei „Gutenberg" din str. Gutenberg 6. Taxa de înscriere e de lei 24 reprezintând costul muniţiei.

Polonia a învins Letonia la ping-pong cu 5-4

Varşovia, 6. — **La Lodz a avut loc un match internaţional de ping-pong, în care echipa poloneză a învins pe aceia a Letoniei cu 5:4.**

Sporturi de iarnă

Campionii României pe anul 1939

Duminică s'a desfăşurat la Predeal ultima probă din campionatul naţional de ski.

Incepute la sfârşitul lunei Ianuarie pe văile Bucegilor, naţionalele au luat sfârşit la Predeal odată cu apariţia ghioceilor după o lună de lupte şi emoţii.

Găsim interesant să publicăm în numărul de faţă o listă a skieurilor care au reuşit să-şi însuşească în acest an, mult invidiatul titlu de campion naţional.

COBORARE

Seniori I: Binder K (KSV).
Seniori II: Tampa (C. S. Predeal).
Juniori: Cojocariu (I. A. R.).
Doamne: D-na Fritsch (D. S. C. B.).

SLALOM

Seniori I: Zacharias (S.K.V.).
Seniori II: Zapadă (C. S. Predeal).
Juniori: Hausleitner (K.S.V.).
Doamne: D-na Knales (K. S. V.).

FOND 18 km.
4—5 II. Buşteni
Seniori I: N. Bursuc (S. C. Prahova).
Seniori II: Gh. Covacsy (B. T. E.).
Juniori: Mihăilescu (Caraiman).
Ştafeta seniori: „Amicii Predealului.
Ştafeta juniori: C. Sp. Caraiman.

SARITURI

Speciale: Welkens.
Combinat — fond — sărituri: Ciocoiu; Hausleitner.

Duminică la Vârful cu Dor

Primul concurs de primăvară: cupa George Iconomu

Skiul de primăvară îşi inaugurează activitatea prin organizarea la Vârful cu Dor a Cupei George Iconomu în regia Tennis-Clubului Român, competiţiune rezervată cluburilor bucureştene.

Acest concurs cuprinde două probe, una de slalom şi alta de coborîre şi clasamentul se face pe cluburi fiecare echipă putând fi alcătuită din şase concurenţi dintre care primii patru vor conta în clasament.

LUPTA INTRE BUCUREŞTENI

Concursul T. C. R.-ului este o competiţiune în care lupta se dă numai între skiorii bucureşteni.

T. C. R., Ski-Club-Bucureşti, Clubul German de ski din Bucureşti, I. M. E. F. şi Dor de Ducă sunt grupările care au dreptul să i-a parte la această manifestaţiune.

SKI-CLUB-BUCUREŞTI ŞI-A ALCATUIT ECHIPA

Pentru concursul de Duminică Ski-Club-Bucureşti şi-a alcătuit echipa care va concura în cupa Iconomu: Prof. Walter E, Nan, Moga, A. Ghinescu, N. Baciu, I. Gaizer, I. Mircan, C. Morţun, D-na Andreescu, d-na Gaizer, d-ra Badea.

Inscrierile în vederea acestui concurs se primesc până Vineri 10 Martie ora 20 pe adresa:

G. Lichiardopol 53 Str. Dr. Felix.

Tragerea la sorţi a fost fixată pentru Sâmbătă 11 Martie ora 21 la cabana Vârful cu Dor.

Suedia a triumfat

în concursul internaţional dela Hollmenkol

Oslo, 6. — La Holmenkol s'au terminat probele din cadrul campionatului internaţional de ski. Rezultatele înscrise sunt:

Sărituri speciale senior: 1. Sven Eriksson, Suedia, 226 puncte (62 şi 62 m.); 2. Karl Wahlberg, Norvegia, 225,7 puncte (62 şi 60 m.); 3. Hilmar Myhra, Norvegia, 225,3 p. (59 şi 58½ m.); 4. Birger Ruud, Norvegia, 224,9 p. (56½ şi 60 m.); 5. Arnold Komsgard 222.10 puncte (59 şi 59 m.)

Este demn de remarcat că de 56 ani de când au loc concursuri de sărituri speciale la Holmenkol, este pentru prima dată când un străin câştigă această probă.

Combinata norvegiană (18 km. fond şi sărituri): 1. Olaf Hosbakken, Norvegia ,437,50 puncte; 2. Skinnardland, Norvegia, 437,30 puncte; 3. O. Odden, Norvegia, 435.30 puncte; 4. Westberg, Suedia, 419,30 puncte.

Sărituri speciale, juniori: 1. Asbjoern Ruud, Norvegia, 229 puncte (57,5 şi 58,5 m.); 2. Ulland, Norvevia, 223,4 puncte (56.5 şi 60 m.)

In cadrul concursului internaţional de ski dela Holmenkol s'au disputat încă două probe, şi anume: stafeta de 4×8 km. şi cursa de mare fond pe distanţa de 50 km. Rezultatele technice:

Stafeta 4×8 km.: 1. Finlanda (Sipillae, Forsell, Skinunnen şi Olkinuoara), 3 ore, 08 min., 35 secunde. 2. Norvegia (Odden, Hermanssen, Dufseht şi Fosseide), 3 ore, 11 min., 02 secunde.

Echipa norvegiană a condus până la ultimul schimb când finlandezul Olkinoara şi-a arătat măestria, învingând net pe adversarul său.

Cu toate că Finlanda şi-a adjudecat această victorie, în matchul dintre norvegieni şi finlandezi, Norvegia a învins cu 53 la 46 puncte.

Cursa de mare fond, pe distanţa de 50 de km., s'a desfăşurat pe un teren foarte variat şi pe un viscol, care spre sfârşitul probei a încetat. Plecarea, ca şi sosirea, s'a dat din acelaş loc, adică de lângă trambulina de sărituri.

Această interesantă probă a fost urmărită de 25.000 spectatori, familia regală, autorităţile civile şi militare, precum şi conducerea.

La plecare s'au prezentat 74 concurenţi. Lupta s'a dat între echipierii suedezi şi norvegieni. Primii au reuşit să câştige această cursă. Rezultatele technice sunt:

1. Sven Edin, Suedia, 4 ore, 09 min., 48 sec.
2. Lars Bergendahl, Norvegia, 4 ore, 10 min., 27 sec., campionul mondial dela Zakopanje.
3. Mauritz Braendstroem, Suedia, 4 ore, 11 min., 07 sec.
4. Lars Back, Suedia, 4 ore, 14 min., 26 secunde.
5. Oscar Gjoeslien, Norvegia, 4 ore, 14 min., 44 secunde.
6. Trygve Brodahl, Norvegia, 4 ore, 20 min., 01 sec.
7. Eivind Kueberg, Norvegia, 4 ore, 20 min., 40 sec.
8. Ivar Glesaen, Norvegia, 4 ore, 21 min., 32 sec.
9. Olaf Hoffsbakken, Norvegia, 4 ore, 21 min., 48 secunde.
10. Jussi Kurikkala, Finlanda, 4 ore, 23 min., 45 secunde.

Campionatele Elveţiei

în plină desfăşurare

Zuerich 6. — Concursul de sărituri pentru campionatul elveţian de ski a fost câştigat de Felber cu 218 puncte. Locul al doilea a revenit lui Paterlini cu 216,7 puncte.

Clasamentul pentru cele patru probe de ski (coborârea, slalom, sărituri şi 18 km. fond) este următorul: 1. Gamma 54,79 puncte, 2. E. Soguel 60,85 puncte, 3. Paterlini 85,89 puncte.

Studentii italieni

din nou învingători la Sestriere

Milano, 6. — **A doua probă de ski dela Sestiere, unde concurează echipele universitare reprezentative ale Germaniei, Ungariei, Elveţiei şi Italiei, a fost cursa de slalom, care s'a disputat azi.**

Şi această probă a revenit studenţilor italieni cari au ocupat primele trei locuri în clasament. Guarnieri s'a clasat primul cu timpul 2 minute 15,4 secunde, urmat în ordine de Babini şi Telfner.

In campionatele Franţei,

skieurii germani s'au impus categoric

Luchon 6. — La Superbagneres au continuat campionatele internaţionale ale Franţei. Proba de coborâre disputată astăzi a însemnat un frumos succes pentru skiul german.

La categoria domni primele trei locuri au fost ocupate de reprezentanţii Germaniei. Dintre francezi, Agnel a reuşit o performanţă excepţională, clasificându-se numai la o secundă de campionul mondial Jennewein.

La categoria doamne Christel Crantz a câştigat net.

Iată rezultatele technice:

DOMNI

1. Willy Walch (G) 2 m. 9 s. 2
2. Peter Jennewein (G) 2 m. 12 s. 6.
3. H. Lantschner (G) 2 m. 13 s. 4.
4. L. Agnel (F) 2 m. 13 s. 6.
3. Bergh (N) 2 m. 20 s. 7.

DOAMNE

1. Ch. Crantz 2 m. 29 s. 8.

ASTĂZI SE DISPUTĂ PROBA DE SLALOM

Astăzi urmează să se dispute proba de slalom.

B O X

D. Dumitru Popescu

a prezidat prima şedinţă a grupării pugilistice „Mielu Doculescu"

Incă de acum două luni, un grup de sportivi din cartierul Dudeşti a hotărît înfiinţarea unei săli de box pentru ca numeroşii amatori din cartier să poată învăţa frumosul sport care a reuşit să dea României câteva excelenţe forţe, ca Toma Aurel, Moţi Spakov, Gheorghe Axioti, etc.

Ideea a pornit dela fostul campion naţional Mielu Doculescu care, solicitat de diverşii lui admiratori din numerosul public, a înţeles necesitatea înfiinţării acestei săli, în cartierul în care locueşte.

Sala a luat fiinţă sub denumirea de „A. S. Mielu Doculescu" şi de aproape 2 luni ea activează seară de seară pentru cei peste 40 elevi ai ei.

PRIMELE VICTORII

Opera lui Mielu Doculescu a fost încununată de succes şi maestrul sălii a fost complet satisfăcut, când cu ocazia reuniunii de Duminică 5 Martie crt., doi reprezentanţi ai sălii cari au boxat au lăsat o excelentă impresie.

O ŞEDINŢA DE INTERES GENERAL PENTRU ACTIVITATEA NOUEI GRUPARI

D. Dumitru Popescu, preşedintele ateneului „Universul", a luat sub conducerea sa şi gruparea sportivă „Mielu Doculescu".

Prezenţa d-sale la preşedinţia nouii grupări pugilistice este chezăşia unei bune gospodării şi a unei rapide prosperări.

Zilele trecute s'a ţinut o şedinţă de interes general pentru activitatea nouii grupări.

S'au luat hotăriri în vederea organizării reuniunilor pe timpul verii.

Imediat ce timpul va permite se vor organiza în grădina sălii din calea Dudeşti 252, reuniuni amatoare.

Această grădină poate cuprinde până la 1500 spectatori.

S'a ales apoi un comitet de direcţie compus din d-nii Dumitru Popescu, inginer Aurel Pârvu, avocat Săvescu, Antoniu Ion. Constantinescu Martac şi Mielu Doculescu.

Acest comitet restrâns va rezolva toate chestiunile în legătură cu diversele chestiuni de propagandă şi activitate.

ROMULUS INDRU

va activa la Constanţa

Campionul României la categoria muscă, amatorul Romulus Indru a ajuns la vârsta când ţara îl cheamă să-şi îndeplinească serviciul militar.

Reşitanul Romulus Indru a fost încorporat la marină şi îşi va face probabil stagiul la Constanţa, astfel că pentru o perioadă de trei ani excelentul boxur va activa într'una din grupările pugilistice din oraşul de pe litoralul Mării Negre.

Regiunea F. R. Box Cernăuţi

organizează . . .

D. N. Dobrogeanu, girantul comisiei regionale de box Cernăuţi, ne-a informat că este în tratative cu gruparea bucureşteană F. C. Rapid pentru organizarea unei reuniuni pugilistice.

De fapt tratativele se duc încă din iarnă, dar faptul că a fost epoca disputării campionatelor, Federaţia de box a oprit pentru tot acest timp, desfăşurarea de reuniuni amatoare.

Astfel că, zilele acestea tratativele vor fi reluate.

O REUNIUNE PUGILISTICA LA CONSTANŢA

Reintrarea fostului campion naţional Mielu Doculescu

Regionala F. R. Box Constanţa intenţionează să organizeze o reuniune pugilistică mixtă în oraşul de pe malul mării.

Organizarea va fi încredinţată harnicei grupări C. F. R., condusă atât de strălucit de d. inginer inspector Băloiu.

Gala se va desfăşura la 5 Aprilie crt.

Programul va fi alcătuit din 8 matchuri amatoare între cei mai buni boxeuri ai grupărilor C.F.R.-B.T. şi F. C. Rapid din Bucureşti şi C. F. R. Constanţa.

MATCH PROFESIONIST

Deasemenea Mielu Doculescu, maestrul sălii din cartierul Dudeşti, va face un match cu un adversar care i se va desemna ulterior.

Cu această ocazie, fostul campion naţional al României îşi va face reintrarea după o absenţă îndelungată depe ring.

Break... Stop... Out...

MARIN GASPAR ŞI ION STOIANOVICI AU FOST INCORPORAŢI

Odată cu primele raze călduroase ale soarelui, flăcăi şi tineri orăşeni din contingentul anului aleargă spre cercurile de recrutare să-şi facă datoria de ostaşi către ţară.

Doi buni boxeuri din rândul purtătorilor herminei, Marin Gaspar şi Ion Stoianovici au fost incorporaţi şi-şi vor face serviciul militar într'unul din regimentele din preajma Capitalei.

ULTIMA ORA

Crossul celor trei naţiuni: Jugoslavia - Ungaria - România
pe cluburi organizat de Viforul Dacia la 2 Aprilie 1939

Aşa se va numi marele cros-country organizat de Asociaţiunea polisportivă „Viforul Dacia" la 2 Aprilie, deoarece vor concura membrii a trei cluburi din trei ţări diferite.

După ce clubul Ujpest şi-a fixat atleţii cari vor veni, a urmat şi scrisoarea, prin care campionii Iugoslaviei, A. S. Primorje din Lublyana au răspuns afirmativ la invitaţia clubului bucureştean.

Reprezentanţii lui A. S. Primerje vor fi : Krevs, campionul iugoslav la fond şi învingătorul lui Dinu Cristea la Jocurile Balcanice la cursa de 5000 m., dela Belgrad şi un al doilea Srakar sau Kien, doi bun ialergători de fond.

In vederea acestei probe, care este unică în ţara noastră clubul *„Viforul Dacia"* face mari pregătiri spre a putea prezenta reuniunea cât mai bine posibil.

In acest scop a lansat invitaţie la Braşov, prin care roagă Liga de acolo să faciliteze şi să puie în vedere celor mai buni alergători ai săi să se antreneze spre a se prezenta în formă.

Deasemenea a rugat clubul Staliul Român să ia parte şi acesta i-a răspuns afirmativ.

Se ştie că în Stadiul Român activează cel mai bun atlet al ţării noastre Dinu Cristea, care este de o clasă superioară celorlalţi atleţi din ţară.

Intâlnirea lui cu Silaghi, Ebner şi Krevs va fi un adevărat regal sportiv.

Parcursul pe care se va alerga cursa va fi din cele mai grele şi în acelaş timp foarte spectaculos, putând fi uşor urmărit în întregime, şi se va disputa în incinta Parcului sportiv al sectorului II Galben.

El va măsura distanţa de 8 km.

„Plec cu o frumoasă impresie despre România şi skiul românesc"
ne-a declarat H. Obermann

BRAŞOV, 6. — Mâine urmează să părăsească oraşul nostru skieurul german H. Obermann, care, după cum se ştie, a luat parte la concursul internaţional.

Reprezentantul Germaniei, care este şi instructor, răspunzând invitaţiei As. Sportive a Municipiului Braşov, a antrenat timp de o săptămână, la Postăvaru, pe tinerii skieuri ai acestei grupări, care în acest an au fost revelaţia sezonului.

Inainte de a părăsi ţara, H. Obermann a făcut câteva interesante declaraţii în legătură cu skiul românesc.

„Plec din România cu cea mai frumoasă impresie, iar despre skieurii români tot ce pot spune este că sunt extrem de talentaţi şi că pregătiţi metodic şi antrenaţi suficient ei ar putea deveni în câţiva ani de o clasă excepţională.

Skiul românesc are în faţa lui cele mai frumoase perspective şi nu mă îndoiesc de succesul lui.

Materialul omenesc este excepţional, — am putut să mă conving în cele şapte zile cât am stat împreună cu tinerii braşoveni. Rămâne ca el să fie selecţionat şi pregătit cu grijă".

După că tse pare, în sezonul viitor H. Obermann, care s'a dovedit un excelent pedagog, va fi din nou adus pentru două săptămâni de As. Sportivă a Municipiului Braşov.

Arbitrii matchurilor divizionare A şi B de Duminică

Comisia centrală a arbitrilor a delegat cu conducerea partidelor oficiale de Duminică, următorii arbitrii :

DIVIZIA NAŢIONALA A
BUCUREŞTI

JUVENTUS-VICTORIA, arbitru d. Ionescu Tope (Ploeşti).

SPORTUL STUDENŢESC-F. C. CARPAŢI, arbitru d. E. Kroner (Bucureşti).

PLOEŞTI

TRICOLOR C.F.P.V. - RAPID, arbitru d. Petru Vasile (Constanţa).

ARAD

GLORIA - VENUS, arbitru d. dr. Teofil Moraru (Oradea).

REŞIŢA

U. D. R.-CHINEZUL, arbitru d. Denis Xifando (Bucureşti).

TIMIŞOARA

RIPENSIA-AMEFA, arbitru d. Tică Iliescu (Bucureşti).

DIVIZIA NAŢIONALA B

SERIA ESTICA
GRUPA DE NORD

Tighina : Traian-Sporting, arbitru d. N. Oprisenescu (Brăila).

GRUPA DE SUD
BUCUREŞTI

Macaby-Dacia Unirea, arbitru d. Tănase Tănase (Bucureşti).

Turda-Telefon Club, arbitru d. dr. A. Ţovaru (Bucureşti).

Mociornita-Colţea - Unirea Tricolor, arbitru d. Hans Paulini (Bucureşti).

BRAILA

Franco Română - Prahova, arbitru d. T. Irimescu (Iaşi).

CONSTANŢA

A. S. Constanţa-A. C. F. R., arbitru d. C. Rădulescu (Bucureşti).

SERIA VESTICA
GRUPA DE NORD
SIBIU

S. G. S.-Universitatea, arbitru d. lt. Ioan Bârsan (Craiova).

BAIA MARE

Tricolor-Crişana, arbitru d. Traian Tăutu (Satu Mare).

ORADEA

Stăruinţa-Victoria (Carei), arbitru d. dr. Ilie Ciurel (Cluj).

TG.-MUREŞ

Mureşul-Olimpia, arbitru d. Augustin Soran (Oradea).

GRUPA DE SUD
CRAIOVA

Rovine Griviţa - Unirea M. V., arbitru d. dr. Guga (Sibiu).

SIMERIA

C. F. R.-Craiovan, arbitru d. Ad. Ritter (Timişoara).

LUPENI

Minerul - Jiul, arbitru d. Russu Gabriel (Cluj).

LUGOJ

Vulturii - C.A.M.T., arbitru d. M. Cruţescu (Bucureşti).

Data matchului de Cupa Davis cu Ungaria va fi fixată

Am anunţat că echipa noastră de tennis va întâlni în cadrul primului tur al Cupei Davis echipa Ungariei.

Intâlnirea urmează să aibe loc la Bucureşti, până în ziua de 9 Mai, — ultimul termen al turului I, — în organizarea federaţiei noastre de specialitate.

Data matchului va fi fixată în şedinţa de Joi seară a F. S. R. T., când se vor stabili şi toate celelalte detalii de organizare.

CAMPIONATELE MONDIALE DE PING - PONG AU INCEPUT IERI LA CAIRO
România va juca azi cu Anglia, Ceho-Slovacia şi Franţa, iar la doamne cu Germania

Campionatele mondiale de ping-pong au început eri la Cairo.

Deşi anul acesta participă 11 naţiuni, competiţiunea este oarecum compromisă din cauza lipsei ţărilor cele mai reprezentative în materie de ping-pong : Ungaria, Statele Unite, şi într'o măsură oarecare Polonia.

Participă în schimb „reprezentativele"... Indiei, Egiptului, Greciei, Palestinei (!) etc., cari, chiar dacă nu contează în concertul mondial, sunt aproape de Cairo şi un voiaj de plăcere, plus participarea la un campionat mondial chiar ca spectator, nu este tocmai de lepădat !

Astfel stând lucrurile echipa României are foarte mari şanse să repete isprava de acum trei ani, când la Praga a reuşit să fie finalistă.

Deasemenea, în competiţiunea rezervată doamnelor (Cupa Corbillon), echipa noastră are foarte mari şanse să se claseze printre primele, iar d-ra Angelica Adelstein emite serioase pretenţiuni la supremul titlu, cu atât mai mult cu cât lipseşte americana Aarons.

PROGRAMUL DE AZI

România va avea de înfruntat în cursul zilei de azi trei „naţionale". Dimineaţa echipa noastră va juca împotriva Angliei, după amiază contra Ceho-Slovaciei (care este marea favorită a turneului), iar seara contra Franţei.

Programul complect al zilei de azi :

CUPA SWAYTHLING (domni)

DIMINEAŢA :

România — Anglia.
Palestina — Ceho-Slovacai
Egipt — Lituania
Iugoslavia — Franţa
Grecia — India.

DUPA AMIAZA

India — Franţa
Iugoslavia — Anglia
Egipt — Palestina
România — Ceho-Slovacia
Lituania — Grecia

SEARA

Palestina — India
Lituania — Ceho-Slovacia
Egipt — Iugoslavia
România — Franţa
Anglia — Grecia.

CUPA CORBILLON (doamne):

Germania — România
Egipt — Ceho-Slovacia.

Lotul Ungariei pentru matchurile de football cu Franţa şi Irlanda

Budapesta 6. — D. dr. Dietz, selecţionerul unic al federaţiei ungare de football, a alcătuit azi lotul urmând ca din acest lot să formeze echipa Ungariei, care înfruntă la 16 Martie Franţa la Paris şi Irlanda la 19 Martie la Cork.

Lotul este următorul :

PORTARI : Szabo (Hungaria), Szikl (Ujpest), Tóth (Szeged).

FUNDAŞI : Korányi (Phoebus), Tátrai (Ferencváros), Biro (Hungaria).

MIJLOCAŞI : Lázár, Sárosi III (Ferencváros), Balogh (Ujpest), Titkos II (Phoebus), Szalay (Nemzeti).

INAINTAŢI : Szánto, Kolláth (Szolnok), Kallai, Zsengellér (Ujpest), dr. Sárosi, Toldi, Polgár, Kiszely, Gyetvai (Ferencváros).

D. prof. Th. Georgescu s'a retras dela conducerea Sportului Studenţesc

Cunoscutul animator al sportului românesc, d. profesor Theodor Georgescu, s'a retras dela conducerea secţiei de basket şi volleyball a Sportului Studenţesc. Ştirea aceasta nu poate decât să întristeze pe cei care cunosc cât de mult datoresc cele două sporturi în dezvoltarea luată, de pe urma concursului neprecupeţit al venerabilului profesor.

Ori pe unde a trecut d. Theodor Georgescu a lăsat urme însemnate. Conducând societatea de gimnastică „Apărătorii Patriei" într'un timp când la noi basketul şi volleyballul erau foarte puţin cunoscute, d-sa a creiat acea pleiadă de jucători de talent, dintre care unii sunt şi acum cei mai buni din ţară. Trecând apoi la preşidenţia societăţii de gimnastică „Viitorul", d-sa a format o serie de elemente noui, ridicând secţia de basket şi volley până la cele mai înalte culmi.

Insfârşit, venit de scurt timp la conducerea Sp. Studenţesc, d. profesor Theodor Georgescu a reuşit să pună pe picioare turneul din această iarnă, care a însemnat o frumoasă propagandă a sportului românesc.

Oameni de bronz ?

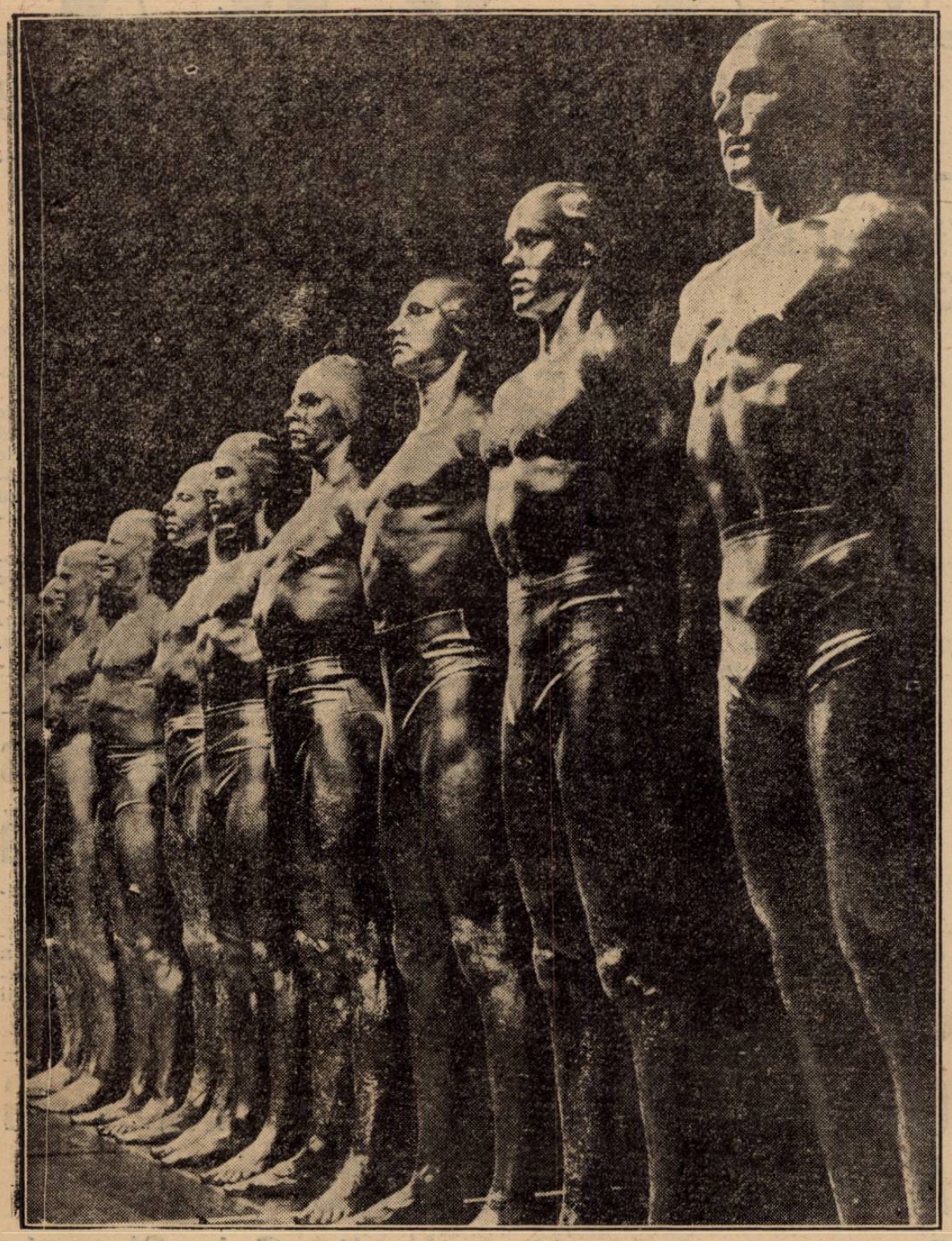

Nu, oamenii aceştia sunt în carne şi oase: atleţii colegiului de educaţie fizică din Springfield, America. Pentru perfecţiunea lor fizică, specialiştii de peste ocean îi socotesc exemplare unice în continentul lor (sus).

La matchul **Venus—Tricolor C.F.V.P.,** de Duminică, Orza şi Schrameck s'au certat degeaba, pentrucă Dunăreanu a degajat comod... (jos).

Un ciclo-cross îndrăcit, pe 1500 m., la Paris. Glatigny, surâzător, trece prin băltoacă după Amrouche... El se va plasa al doilea, înaintea lui Sicard, care îl urmează. (dreapta).

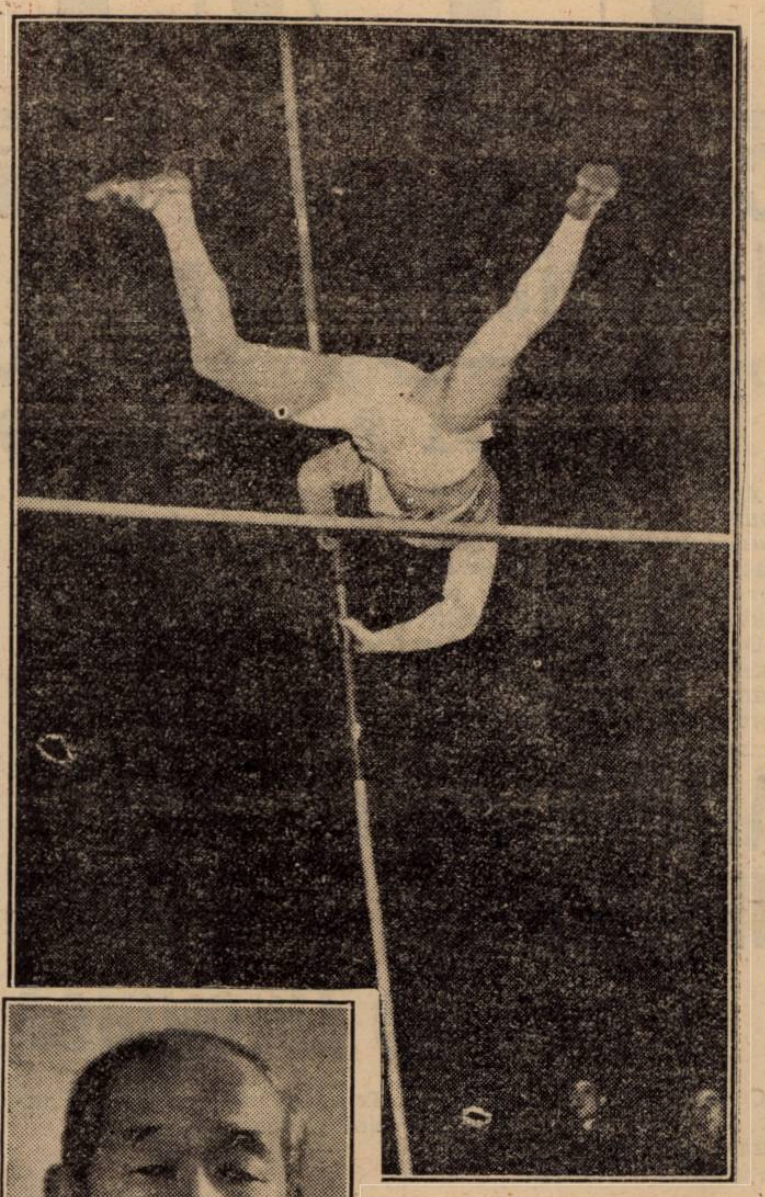

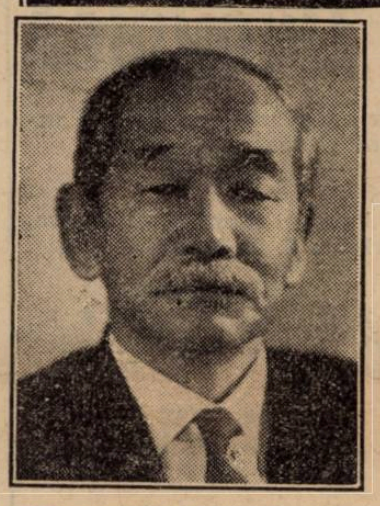

DE TOATE

Sus, o splendidă săritură cu prăjina.

Stânga: profesorul **Jigoro Kano,** fondatorul metodei **Judo.**

Jos: O şedinţă de antrenament pentru Judo, la Tokio.

Editura Societăţii Anonime „Universul", Bucureşti, — România

Taxa poştală plătită în numerar conform aprobării dir. g-rale p. t. t. nr. 70.346 938.

2 LEI

UNIVERSUL SPORT

12 PAGINI 67-1939

Redacţia şi Administraţia: Palatul „UNIVERSUL", str. Brezoianu 23—25. Telefon: Centrala: 3.30.10; Redacţia: 4.21.81. Redactor responsabil EUGEN DUMITRESCU

Proprietar: „Universul" S. A. Adm.-delegat STELIAN POPESCU Inscris sub No. 167, Trib. Ilfov

Nr. 67. — Anul II — BUCUREŞTI. — Joi 9 Martie 1939

ABONAMENTE: Pentru grupări sportive 1000 lei anual

3 luni LEI 150
6 luni LEI 270
1 an LEI 500

VOM AVEA REPREZENTANŢI LA DUBLIN?

CAMPIONATELE EUROPEI DE AMATORI SE VOR ŢINE INTRE 15 ŞI 23 APRILIE

In anii din urmă România a fost regulat reprezentată în campionatele continentale de box amator. S'a trimis peste graniţe o serie de elemente cari dăduseră oarecare satisfacţie, dar care nu au isbutit să se impună prin performanţe răsunătoare. Cu mici excepţii, plenipotenţiarii noştri au fost eliminaţi dela primele ciocniri spre a rămâne apoi, la locul campionatelor, ca simpli spectatori.

Deplasările au fost făcute cu preţul unor importante sacrificii materiale şi frontierele noastre au fost trecute şi de oameni cari nu se calificaseră, prin nici o performanţă răsunătoare, drept candidaţi la titlurile continentale.

In ultimii zece ani, numai foarte puţini pugilişti români au reuşit să se impună în campionatele europene, dar niciunul nu a isbutit lovitura cea mare a cuceririi unui titlu.

Marin Plăeşu este primul boxeur român care a ajuns în finala competiţiunei europene. pentruca, mai târziu şi la intervale diferite, Sandu Ion, Constantin David şi Anton Oşca să-i imite exemplul.

Cei citaţi mai sus sunt singurii amatori români cari s'au comportat în campionatele europene, la înălţimea evenimentului. Dintre ceilalţi, unii au corespuns numai în parte. iar alţii au fost complet de bordaţi de adversarii pe cari i-au înfruntat.

VOM AVEA REPREZENTANŢI LA DUBLIN?

Anul acesta, campionatele europene de box amator se vor desfăşura la Dublin, între 15 şi 23 Aprilie.

Ca şi în trecut, competiţiunea stârneşte un real interes şi organizatorii depun serioase eforturi spre a-i asigura cadrul cuvenit. Ei contează pe participarea reprezentanţilor a 19 naţiuni, printre cari figurează şi România.

In programele de propagandă pe care irlandezii le-au lansat încă de acum câteva luni, România figurează la loc de cinste, ca o naţiune ce ar urma să fie reprezentată prin opt boxeuri. Deci, organizatorii cred că ţara noastră va arunca în luptă câte un element de fiecare categorie. Nu se poate spune că irlandezii nu sunt optimişti. Căci, în timp ce ei contează pe participarea a opt boxeuri români, noi ne întrebăm: vom avea reprezentanţi la Dublin?

NOUA PROMOŢIE DE CAMPIONI ESTE SLABA

Intrebarea noastră este pe deplin justificată de felul cum s'au comportat amatorii noştri în campionatele naţionale al căror act final s'a jucat abia acum zece zile.

Intr'o serie de articole apărute în timpul competiţiunilor şi după consumarea lor am arătat că, cu mici excepţii, purtătorii herminei albe au fost departe de a sa-

(Continuare in pag. 10-a)

Tănăsescu

nu a putut să treacă de Petra

Ultimele etape ale turneului internaţional de tennis dela Monte Carlo sunt în apanajul jucătorilor francezi.

Astfel, în semifinalele probei de simplu domni s'au calificat trei jucători francezi şi românul Tănăsescu, iar finala de dublu domni (Cupa Butler) s'a disputat între două perechi franceze.

La simplu domni Tănăsescu, după ce a câştigat primul set nu a putut rezista campionului francez Yvon Pétra.

In cealaltă semifinală Pelizza a învins cu multă uşurinţă pe Bolelli.

Iată rezultatele:

SIMPLU DOMNI: Pétra b. Tănăsescu 3:6, 9:7, 6:1, 6:3; Pelizza b. Bolelli 8:6, 6:0, 6:0!

DUBLU DOMNI *(Cupa Butler) finala*: Pétra, Lesueur b. Pelizza, Bolelli 6:8, 6:2, 6:1, 2:6, 6:1.

DUBLU DOMNI (deschis): Schroeder, Van Swol b. *Tănăsescu*, Delaford 6:2, 2:6, 6:2; *semifinală*: Redl, Gentien b. Rogers, Kho-Sin-Kie 6:3, 6:4.

SIMPLU DOAMNE (semifinale): Mathieu b. Stammers 6:3, 6:0; Sperling b. Lafargue 6:2, 6:4.

Se înfiinţează în Capitala asociaţia „Amicii Victoriei"

Clujenii domiciliaţi în Capitală au luat iniţiativa înfiinţării, în Bucureşti, a unei societăţi „Amicii Victoriei", sub preşedinţia d-lui avocat Ioan Făloiu.

In vederea constituirii asociaţiei, doritorii de a se înscrie sunt rugaţi să-şi trimită adeziunile d-lui Vasile Popescu, str. Berzei nr. 2, cel mai târziu până Sâmbătă, pentru a putea fi trecuţi în actul constitutiv ca membrii fondatori.

D. Eladescu pleacă la Londra

pentru a încerca angajarea lui Wolverhampton

Ce se va întâmpla cu matchul Ripensia - Venus

Venus intenţionează să angajeze pentru primăvara aceasta o echipă engleză, care să poată juca înaintea echipei naţionale britanice.

In acest scop domnul avocat Alexandru Eladescu, vice preşedintele clubului, va pleca la 25 Martie, la Londra, pentru a trata şi perfecta două matchuri.

Domnul Eladescu va depune toate eforturile pentru a perfecta două matchuri cu Wolverhampton Wandesers.

Cele două matchuri ar urma să se dispute la 30 Aprilie şi 1 Maiu, la Bucureşti, cu Venus şi Ripensia.

Se ştie însă că la 30 Aprilie este programată la Timişoara întâlnirea de campionat Ripensia-Venus.

Dacă domnul Eladescu va perfecta cele două matchuri, întâlnirea de la 30 Aprilie dintre Ripensia şi Venus s'ar disputa într'o zi de lucru a lunii Aprilie.

Dispută acerbă pentru glorie

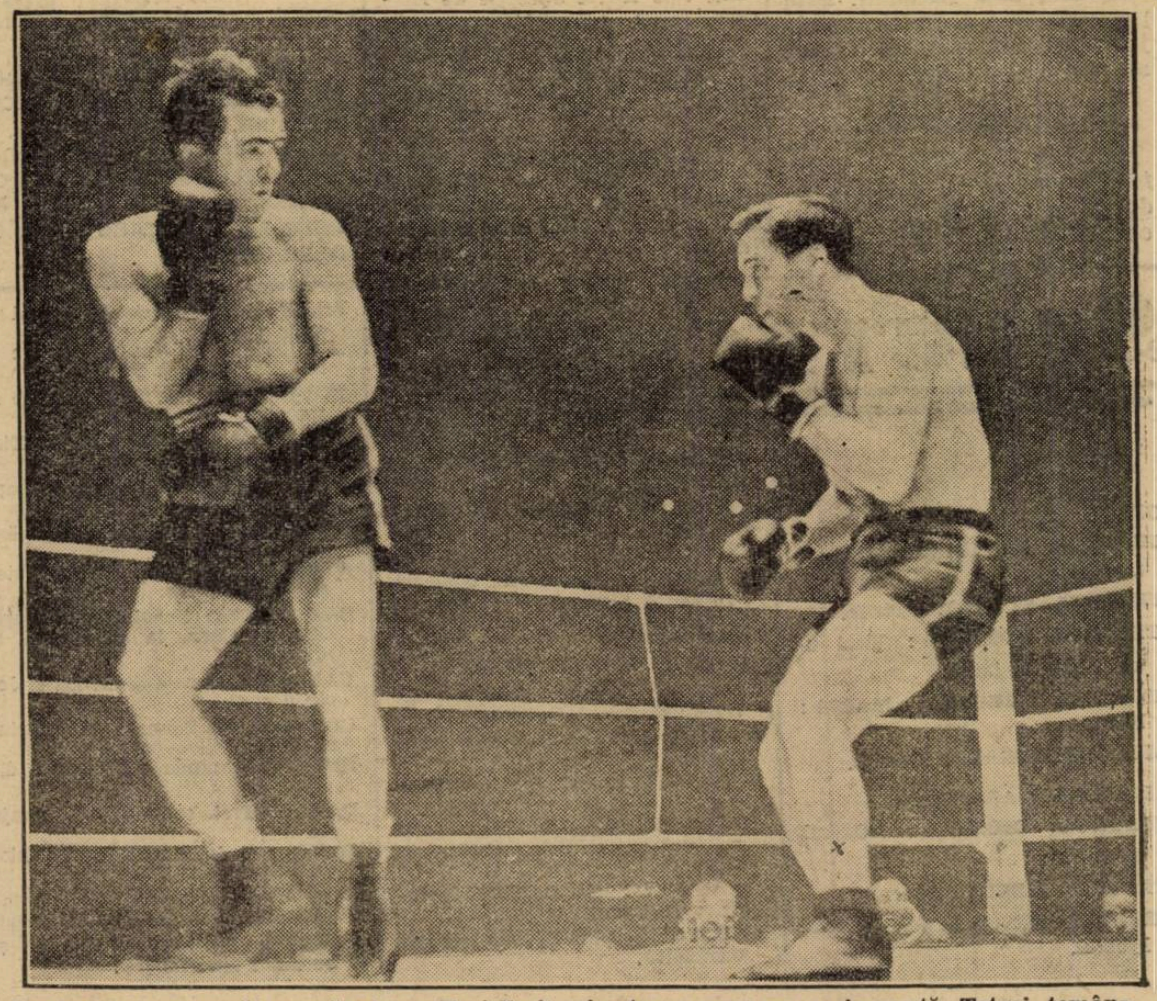

Cer'an (x) se pregăteşte să at ace. Turiello îl priveşte cu oarec are nesiguranţă. Totuşi, temându-se de crochet-ul de stânga al adversaurlui, se pregăteşte să-l pareze.

BOLOGNA, SPARTA, SLAVIA, FERENCVAROS, UJPEST, VENUS ŞI BEOGRADSKY

IATA ECHIPELE CARE AU ŞANSE SA JOACE IN CUPA EUROPEI CENTRALE

Programul şi datele Cupei Centrale au fost stabilite aşa cum le-am anunţat într'un număr trecut.

Deşi nu se poate anticipa ce grupări vor lua parte la această competiţie, găsim totuşi interesant să arătăm care sunt aceste echipe, după situaţia actuală.

Astfel, din Cehoslovacia şi Ungaria primele clasate sunt: Sparta şi Slavia, Ferencvaros şi Ujpest. Leader în Italia este Bologna (cupa nu se ştie cine o va câştiga) iar în România şi Jugoslavia, Venus şi Beogradsky.

Incât, programul primei etape ar fi:

Venus-Bologna.
Ujpest-Sparta.
Slavia-Beogradsky.
Italia (Cupă)-Ferencvaros.

Curier olimpic

Noutăţi dela Olimpiada dela Helsinki

Afişul Olimpiadei dela Helsinki

Afişul Olimpiadei dela Helsinski este gata şi a fost expediat în toate ţările lumii.

El a fost ales din cele 106 proecte prezentate de 72 de artişti finlandezi. Afişul oficial este opera pictorului Ilmari Sysimetsă şi prezintă pe faimosul campion mondial şi olimpic Paavo Nurmi alături de globul terestru pe care se reliefează granitele Finlandei şi oraşul Helsinki, locul celei de a 12-a Olimpiadă.

STATELE UNITE VOR PARTICIPA LA TOATE PROBELE

Comitetul olimpic al Statelor Unite a răspuns invitaţiei lansate de comitetul organizator, făcând cunoscut că va participa la toate probele Olimpiadei dela Helsinki. Este pentru prima oară în analele jocurilor olimpice, ca o ţară să participe în toate probele.

30 DE ŢARI INSCRISE

Până la 15 Februarie, comitetul organizator a primit adeziunea a 30 de ţări, dintre cari 12 s'au inscris în cursul acestui an. Iată cele 30 de ţări cari şi-au anunţat participarea în mod oficial : Australia, Statele Unite, Argentina, Brazilia, Estonia, Haiti, Ungaria, India, Islanda, Letonia, Malta, Finlanda, Germania, Belgia, Costa-Rica, Danemarca, Anglia, Grecia, Olanda, Italia, Leichtenstein, Luxemburg, Norvegia, Palestina, Portugalia, România, *Suedia, Elveţia, Cehoslovacia şi Iugoslavia.*

SATUL OLIMPIC

Proectul satului olimpic a fost terminat.

Satul olimpic, care va găzdui pe concurenţii participanţi, va fi construit în cartierul Käpylä, şi deşi este foarte aproape de Helsinki, este complet separat de capitala Finlandei. Avantajul satului olimpic este că se găseşte foarte aproape de stadionul olimpic, numai la o distanţă de 2 km.

Lucrările au şi început şi continuă fără întrerupere, astfel că până în 1940 cele 300 de case vor fi gata, putând adăposti 3000 de atleţi.

STANDARDUL PROBELOR ATLETICE A FOST RIDICAT

Dat fiind desvoltarea atletismului din ultima vreme, federaţia internaţională de atletism a hotărît ca standardul săriturilor şi aruncărilor să fie considerabil ridicat, faţă de limita cerută în 1936 la Berlin.

Atleţii pentru a se putea califica în finală vor trebui să obţină următoarele performanţe minime :

Înălţime : **187 cm. (185 cm.).**

Lungime : **720 cm. (715 cm.).**

Prăjină : **390 cm. (380 cm.).**

Triplu salt : **14,50 m. (14 m.).**

Disc : **45,00 m. (44,00 m.).**

Suliţă : **65,00 m. (60,00 m.).**

Ciocan : **49,00 m. (46,00 m.).**

(Cifrele din paranteză indică standardul cerut la Berlin).

Pentru aruncarea greutăţii nu va fi probă de calificare. Eliminatoriile se vor disputa în acelaş timp din trei cercuri diferite. In celelalte probe numai 12 concurenţi vor fi admişi în finale, chiar în cazul când ei ar fi îndeplinit condiţiunile cerute (performanţa standard).

Pentru a evita ca săritura în înălţime şi cu prăjina să nu dureze prea mult, federaţia internaţională a fixat înălţimile succesive. Ele vor fi :

La înălţime : **170, 180, 190, 195, 198, 201, 204, 207, 210, 213, 217, etc.**

La prăjină : **360, 380, 395, 410, 420, 430, 440, 450, 460, 470, etc.**

HAND-BALL

Campionatul naţional va avea loc în Mai sau Iunie

Activitatea de handball va fi reluată în cursul acestei luni.

Vor fi reluate campionatele districtuale, urmând ca în Mai sau la începutul lui Iunie să se dispute campionatul naţional.

Pentru prima dată la noi

O mare reuniune amatoare de jiu-jitsu în sala „Turnverein"

Sâmbătă seara la ora 9, în sala de gimnastică „Turnverein" din strada Brezoianu 49, secţia de jiu-jitsu, de sub directa conducere a d-lui colonel Chiriţescu, un mare iubitor şi animator al acestui sport la noi, organizează o interesantă reuniune amatoare de jiu-jits, în scop de propagandă. Cu această ocazie, publicul bucureştean va viziona pentru prima dată un spectacol de acest gen. Matchurile se vor disputa între elevii (băeţi şi fete) cari urmează cursurile acestei secţii.

Se vor face interesante demonstraţii de apărare şi atac, executate în mod ştiinţific, demonstraţii ce ne vor dovedi că orice persoană care cunoaşte acest sport, fie bărbat sau femee, se poate apăra în faţa oricărui individ oricât ar fi de robust, voinic sau chiar înarmat, imobilizându-i orice acţiune printr'o simplă mişcare executată în timp de o secundă.

Jiu-Jits-ul, sportul care se compune din cele mai multe figuri, se bazează totuşi pe numai două principii: rapiditate şi precizie! In Japonia, patria de origină a jiu-jitsului, absolut toţi locuitorii — de ambe sexe — sunt iniţiaţi în tainele acestui sport încă din cea mai fragedă vârstă, fapt pentru care le-a atras denumirea de **cel mai sportiv popor.**

Programul reuniunei mai cuprinde pe lângă nişte demonstraţii de apărare şi atac — lupte japoneze de „Judo" pentru toate categoriile. Judo este sportul care se compune din figuri de box, jiu-jits şi greco-romane.

Programul aşa cum a fost alcătuit — cu minuţiozitate — va înregistra desigur un real succes, iar spectatorii — chiar cei mai exigenţi — vor pleca satisfăcuţi de frumuseţea şi spectaculozitatea disputelor.

La sfârşit, d. colonel Chiriţescu, în compania maestrului sălei Iuliu Fleck va face un match demonstrativ de „Judo".

Preţul unui bilet de intrare pentru o persoană este de lei 50 (inclusiv toate taxele).

TIR

D. maior Dimitrie Raiciu

a câştigat placheta prof. Henry Pipart

In sala de arme a cercului bucurestean s'a disputat aseară concursul de arme pentru placheta profesor Henry Pipart.

Această plachetă a fost donată de ofiţerii Cercului Militar în anul 1927 profesorului de scrimă, Henry Pipart, cu ocazia împlinirii a 33 ani de activitate.

La ora 19, în sala Cercului Bucureştean încep să-şi facă apariţia scrimeurii în echipamentul lor alb : d. cpt. Popescu I., d-nii: arh. C. Cicu. secretarul general al F. R. S., d. Serghe Buion, spt.-Liga Th. Scantiu şi cpt. R. Panescu.

Primul concurs este cel de spadă.

După consumarea primului concurs de spadă, buna dispoziţie se remarcă pe feţele spectatorilor.

Clasamentele obţinute aseară sunt următoarele, dându-se puncte trăgătorilor, conform regulamentului concursului de spadă şi sabie pentru placheta profesor Henry Pipart.

SPADA

1. d. maior D. Raiciu, 3 victorii, 2 tuşe, 10 puncte.
2. d. lt. Iuscinschi, 2 victorii, 7 tuşe, 8 puncte.
3. d. col. Th. Radu, 1 victorie, 8 tuşe, 6 puncte.
4. d. sublt. M. Popescu, 1 victorie, 9 tuşe, 5 puncte.

SABIE

1. d. maior D. Raiciu, 3 victorii, 2 tuşe, 10 puncte.
2. d. sublt. M. Popescu, 2 victorii, 12 tuşe, 8 puncte.
3. d. lt. Iuscinschi, 1 victorie, 12 tuşe, 6 puncte.
4. d. col. Th. Radu, 1 victorie, 15 tuşe, 5 puncte.

Clasamentul general al concursului de sabie şi spadă al plachetei prof. H. Pipart, este următorul, pe anul 1939 :

1. d. maior D. Raiciu, 10 + 10 = 20 puncte.
2. d. lt. Iuscinschi, 8 + 6 = 14 puncte.
3. d. sublt. M. Popescu, 5 + 8 = 13 puncte şi
4. d. col. Th. Radu 6 + 5 = 11 puncte.

SPECTACOLE

Teatre

OPERA: Carmen.

TEATRUL NAŢIONAL: Duduca Sevastiţa.

TEATRUL STUDIO: Actriţa.

TEATRUL COMEDIA : Visul unei nopţi de iarnă.

TEATRUL REGINA MARIA : Kiki.

LIGA CULTURALA: Hamlet.

ALHAMBRA: Alhambravo!

TEATRUL MODERN : Cuibul (premieră).

TEATRUL LIBER: Zile senine.

TEATRUL MUNCA ŞI VOE BUNA: Ignatul.

Cinematografe

ARO: Conflict.

CARLTON : Citadela, jurnal şi completare şi O călătorie prin Pădurea neagră.

CAPITOL : Detectivul doamnei, jurnal şi completare.

SCALA : Bestia umană jurnal şi completare.

SELECT : Fecioara rătăcită.

TRIANON: Familia judecătorului Hardy şi jurnal Paramount.

A. R. P. A.: Zorro, operă complectă.

REGAL: „In zori de zi" şi Jurnal şi completare.

PALAS BULEVARD: Firul roşu, completare şi Dela Madera la Cuba P. 2.

BIZANTIN: Katia, Poliţistul învingător şi artişti.

FEMINA : Stăpânul junglei (operă completă).

ROXY : Menaj parizian, jurnal şi completare.

„ELYSEE" : „Luna de miere la Paris" şi jurnal Paramount.

FORUM : De aşi fi rege şi vis de tinereţe.

CORSO : Stan şi Bran în Fra Diavolo şi Ritm de jaz.

AIDA: Alarma în noapte şi Rapsodia diabolică.

AMERICAN : Vreau să mă mărit şi Nopţi în Alger.

ATENEUL TEI : S'a născut o stea şi Demonul alb.

BARCELONA: Focul din Chicago, Charlie Chan la olimpiadă şi artişti.

CARMEN : Femeia diabolică şi Jockeul roşu.

COTROCENI: Senorita şi Minciuna Ninei Petrovna.

DICHIU: Amanda şi Cântecul dimineţii.

DACIA: Trei camarazi şi Vraja albă.

DIANA : O fetiţă delicioasă, Blocada şi artişti.

DOINA : Mormântul lui Ghinghis-han şi Prinţesa Patinajului

EDISON : Cântecul dimineţei şi Sultanul din Rungay.

FLORIDA : Alaska (Demonul alb) şi Răzbunarea mexicană.

FRANCLIN : Valea giganţilor şi Tragedia unei generaţii.

GLORIA : Ramuncho, fiul păcatului şi Suzana.

IZBANDA: Cei patru spioni şi Femeia ideală.

ILEANA: Frou-frou şi Oameni în fiare.

LIZEANU: O anumită femeie şi Ţiganii.

LIA: Manuella şi Magda

LUCIFER : Satana în frac şi 100 de băieţi şi o fată.

MARCONI: Nopţi în Alger, Panică în univers, jurnal şi artişti.

MARNA : Gibraltar, Testamentul misterios şi artişti.

„MILANO" : Suzana şi Aventurile lui Robin-Hood.

MODEL: Tura, zeiţa junglei şi Ingerul.

PARIS : Vis de tinereţe şi Oameni şi fiare.

NISSA: Nostalgie şi Adevărul îndrăcit

NERO: Haimanaua şi Barnabbe.

NONI (fost Central) : O fetiţă delicioasă şi Mi-am regăsit iubirea.

OMNIA : Rapsodia diabolică şi Tom Sawyer (Haimanaua).

ODEON: Suez, Călăreţii veseli şi Dela Damasc la Ierusalim P. 2.

PACHE : Senorita şi Părinţii de de azi.

PAX : Aventurierul, O crimă pe ring şi completare.

RIALTO : Tu şi eu şi Femeia diabolică.

RAHOVA : Femei condamnate şi Frivola d-ră Brent.

SPLENDID: Jurnalul unei împărătese şi Femei condamnate.

REX: Călăreţii veseli şi Suez.

TRIUMF: Flăcări la orizont şi Şeicul.

TOMIS : Nopţi în Alger şi Panică în univers.

UNIC : Bătălia Aurului şi Manuela.

VOLTA BUZEŞTI : Zvăpăiata, Cine a ucis pe Gail Preston ? şi revistă.

VOLGA: Femei în lanţuri şi 5 milioane caută un moştenitor.

VENUS: Evadatul 320 şi Floarea de ghiaţă.

Football football football football

Scrisoare din Grecia

Luptă înverşunată în grupa de Sud

A. E. K., Olympiakos şi Ethnicos, în cursă pentru primul loc Duminică, Olympiacos a învins pe Panathinaicos şi A. E. K. pe Ethnicos

Atena 6 Martie. (Corespondenţă prin avion). — *Ziua de eri a fost decisivă pentru capionatul grupei de Sud şi s'a terminat cu două rezultate mai mult sau mai puţin surprize.*

OLIMPIACOS — PANATHINAICOS 2-1 (1-0).

Jocul dintre Olympiacos şi Paterenul dela Faler, a atras un public numeros, cifrat la peste 12.000 spectatori, cifra record pentru Grecia.

Din nefericire jocul ambelor echipe a deziluzionat pe cunoscători. Nici una din echipe nu a reuşit să-şi impună jocul.

Prima repriză a decurs în favoarea echipei din Atena care a beneficiat însă, şi de vânt, reuşind să-şi maseze adversarul în careu, dar fără vreun rezultat pozitiv. Din contra, în minutul 16, extrema stângă a Pireoţilor, după o acţiune personală, deschide scorul în favoarea învingătorilor.

Reacţiunea lui Panathinaicos este destul de violentă, însă sterilă, mai ales că apărarea imediată a lui Olympiacos joacă o nuanţă ceva mai mult decât dur. Până la sfârşitul reprizei, aspectul nu se schimbă. De remarcat că în cursul primei reprize Panathinaicos a beneficiat de 6 cornere dintre cari 4 — bătute de Migiakis — au eşit în aut.

In repriza doua jocul are cu totul alt aspect. Vântul s'a mai potolit aşa că echipele joacă mai frumos şi cu mai multe combinaţiuni. Technic, Panathinaicos joacă mai bine decât adversarii lor, însă echipa campioană a Pireului reuşeşte să fie mult mai periculoasă în faţa porţii.

Pe la mijlocul reprizei, Vazos I urcă scorul în favoarea echipei sale cu concursul portarului advers căruia îi scăpase din mână o minge extrem de tare trasă de pe la vreo 35 metri.

După marcarea acestui punct, Panathinaicos atacă furibund şi de abia în ultimele minute reduce scorul prin goalul marcat de Criticos cu capul la o învălmăşeală.

Victoria echipei din Pireu, deşi ca joc nu a egalat pe campionii Atheneі, este normală, fiindcă în linii generale, a jucat mai periculos decât adversarii lor cari în tot cursul match-ului au păcătuit prin sterilitate.

Dela Olympiacos a jucat bine apărarea imediată şi înaintarea; linia de halfi mult prea defensiv

Panathinaicos a avut cel mai bun jucător în portar şi mijlocaşii de margini; sub mediocru au jucat cunoscuţii internaţionali Migiakis-Kriticos şi Baltasis.

A arbitrat binişor d. Eliades din Salonic

A. E. K. — ETHNICOS 4-2 (2-2)

Match-ul dintre echipele de mai sus s'a terminat în favoarea primilor la un scor mult prea exagerat faţă de jocul făcut de ambele echipe. Un rezultat egal ar fi oglindit perfect fazele match-ului. La acest match au asistat peste 4000 spectatori, cifră respectabilă, având în vedere greutatea deplasării până la terenul echipei învingătoare şi mai ales concurenţa celuilalt joc, dintre Panathinaicos şi Olympiacos. Terenul mocirlos a împiedicat ambele echipe să practice un joc technic, echipa din Pireu fiind handicapată mai mult de situaţia terenului.

Jocul este început de A. E K. care în interval de 9 minute a marcat 2 puncte. al doilea din 11 metri admirabil tras de Hristodulo. Ethnicos nu-şi pierde cumpătul; din contra, reacţionează violent şi reuşeşte să domine insistent. Scorul este redus de Sidiropol care marchează cu capul un gol de toată frumuseţea. Până la sfârşitul reprizei, jocul aparţine echipei învinse, care prin Stavropol — câteva minute înainte de sfârşit — egalează situaţia.

Repriza doua începe tot cu un atac al echipei din Pireu însă apărarea Athenienilor joacă mult mai bine. Jocul decurge până în minutul 23, cu atacuri reciproce. Helmis însă în acest minut îl scapă de sub supraveghere pe excelentul Marapulos şi acesta, dela marginea careului, trage formidabil marcând al treilea punct. După acest gol, soarta match-ului este pecetluită, A. E. K. jucând mult mai calm. In ultimele minute echipa din Pireu atacă disperat spre a egala cel puţin. Inaintarea combină până în faţa porţei lui Rimbas, însă Stavropulos scapă câteva situaţiuni extrem de clare.

In minutul 42 extrema dreaptă porneşte pe cont propriu dela mijlocul terenului şi marchează ultimul punct al match-ului.

In linii generale, jocul a fost frumos de urmărit, a păcătuit însă prin câteva brutalităţi ale fundaşilor Athenieni, nesancţionate de arbitru.

S'au remarcat dela învingători Rimbas, care a prins câteva mingi frumos trase; Condulis, Naropulos şi în special tânărul Magiras care a marcat sever pe Deligheorghe. Dela Ethnicos apărarea imediată a jucat mai slab ca până acum. Helmis a muncit foarte mult, iar dela înaintare numai extrema stângă a jucat bine; ceilalţi în notă.

A arbitrat d. Protopsaltis din Salonic (binişor); nu a sancţionat brutalităţile din cursul reprizei secunde şi a acordat un 11 metri în favoarea învingătorilor cu prea multă uşurinţă.

CLASAMENTUL se prezintă ca mai jos:

1. A. E. K.	11	8	1	2	38:16	=	17
2. Panathinaicos	11	7	1	2	36:10	=	15
3. Olympiacos	9	6	1	2	23:12	=	13
4. Ethnicos	9	6	1	2	21:14	=	13
5. Apollon	11	5	1	5	21:19	=	11
6. Astir	11	5	1	5	15:19	=	11
7. Atromitos	11	1	0	10	9:53	=	2
8. Aris	9	0	0	9	6:30	=	0

Cu match-urile de mai sus ia sfârşit turul grupei de Sud. Pentru primul loc au rămas în luptă cu multe şanse A. E. K., Olympiacos şi Ethnicos, fiecare din aceste echipe pierzând până astăzi câte 5 puncte. Lupta pentru cucerirea campionatului va fi extrem de grea. Cele mai multe şanse le are A. E. K.

Pentru Duminică sunt fixate jocurile de mai jos:

ETHNICOS — APOLLON pe terenul dela Faler.

Olympiacos — Astir la Atena.

A. E. K. — Aris pe terenul primilor.

VALSAMAKIS

O STARE DE SLĂBICIUNE INGRIJORĂTOARE

QUINTONINE
triumfă

„Am 31 de ani, scrie Dl. M. René PESTY, 8, rue d'Alsace-Lorraine din Garenne, şi ajunsesem într'o stare de slăbiciune în adevăr neliniştitoare. Injecţii, poţiuni, nu au folosit. Am încercat Quintonine, care cel puţin este un produs natural. Termin abea primul meu flacon şi rezultatul este cu totul deosebit".

Quintonine este un extract concentrat lichid cu bază de plante tonice aperitive şi stomachice, la cari glicero-fosfatul de calciu adaogă elementele sale reconstituante. Amestecul de Quintonine cu un litru de vin de masă dă instantaneu un litru întreg de vin fortifiant delicios, suveran în toate cazurile de slăbiciune, anemie, depresiune, lipsă de poftă de mâncare. Un păhărel înaintea fiecărei mese — şi veţi regăsi repede bucuria de a trăi

QUINTONINE

PRODUS FRANCEZ. — LABORATOARELE HELIN

Dă înfăţişare bună

LA FARMACII ŞI DROGUERII

Programul jocurilor oficiale pentru Duminică 12 Martie 1939

JUNIORI D. N.

Mociorniţa - Unirea Tricolor, teren Unirea, ora 9.

Macabi-Olimpia, teren Macabi ora 9.

Juventus-Sp. Studenţesc, teren Belvedere, ora 9.

Turda-Luceafărul, teren Turda, ora 9.

CATEGORIA I-a SERIA A

Metaloglobus-Vif. Dacia, teren Macabi, ora 16.

Olimpia-Socec Lafayette, teren A.C.S.A., ora 11.

Ind. Iutei-Monitorul Oficial teren Iuta, ora 16.

S. E. T.-S. T. B., teren S. T. B., ora 16.

Titanii-Gloria, teren Titanii, ora 11.

JUNIORI

S. E. T.-S. T. B., teren S.T.B., ora 9.

Titanii-Gloria, teren Titanii, ora 9.

REZERVE

Ind. Iutei-Mon. Oficial, teren Iuta, ora 14.

CATEGORIA I-a SERIA B

Lupeasca-Adesgo, teren Turda, ora 16.

A.C.S.A.-Pebe, teren A.C.S.A., ora 16.

Ager-Leonida, teren S. T. B., ora 11.

Militari-Vergu, teren Militari, ora 16.

Av. Sportiv-Ascam, teren B. T. M. T., ora 16.

JUNIORI

Militari-Vergu, teren Militari, ora 14.

Av. Sportiv-Ascam, teren B. T. M. T., ora 14.

CATEGORIA II-a, SERIA A

C. Românească-Metropola, teren Velodrom, ora 11.

Colentina-Generala, teren Colentina, ora 16.

Biruinţa-C. F. R. Buc. Tr.

Griviţa-Universul, teren B. T. M. T., ora 9.

Sp. Muncitoresc - Zburătorii, teren Stadion, ora 16.

JUNIORI

Colentina-Generala, teren Colentina, ora 14.

Sp. Muncitoresc - Zburătorii, teren Stadion, ora 14.

CATEGORIA II-a, SERIA B

Stăruinţa-Carmen, teren Macabi, ora 14.

Dâmboviţa-L. P. N., teren A. C. S. A., ora 14.

Victoria-Garaj Mihăescu, teren Iuta, ora 9.

Ciclop-Orfeus, teren Militari, ora 10.

Arsenal-Metalosport, teren Arsenal, ora 11.

CATEGORIA III-a, SERIA A

Delea Veche-Distribuţia, teren A.C.S.A., ora 9.

Fichet-Grozăveşti, teren Iuta, ora 11.

Fulgerul-C. A. B., teren Stadion, ora 11.

E. F. A.-Suter, teren Colentina, ora 11.

CATEGORIA III-a, SERIA B

Vulturii Carpaţilor-Şoimii, teren Titanii, ora 16.

Comro-Ion Dârlău, teren Stadion, ora 9.

Standard-Justiţia, teren Velodrom, ora 9.

Băneasa-Dacia Traiană, teren Unirea, ora 13.

Ştiri şi convocări

Comisiunea de arbitri a ligii de Sud a depus aseară legiuitul jurământ.

Şedinţa comisiei va avea loc Joi seara la F. R. F. A.

● *Gruparea C. A. M. T. a introdus la F. R. F. A. o adresă prin care cere prelungirea şederii în ţară a antrenorului Possak*

● *D. Octav Luchide soseşte în Capitală astă seară, venind dela Zuerich.*

● *Juventus a făcut apel contra deciziei prin care a fost obligat să plătească jucătorului Vaida suma de lei 24.000.*

● *Victoria (Cluj) — care pleacă la 17 Martie la Budapesta pentru a juca în contra lui Kispest — nu ştie dacă va beneficia de serviciile jucătorilor Felecan II, Pop III şi Ţăranu deoarece aceştia sunt militari.*

● Duminecă 5 Martie 1939, ora 9 seara, ţinându-se adunarea generală a Asociaţiei sportive şi culturale F. S. Suter. în localul districtului de foot-ball Bucureşti. a fost ales următorul comitet:

Presedinte: I. Constantinescu (jupânu); vice-preşedinţi: I. Dumitrescu. Mincu Dumitru; secretar: Alex. T. Dănăricu; casier Petre I. Catană: cenzori: Chiru Panait, Petrescu Traian; Ionel Tudoran: membri: Costul Săndulescu, Toma Dumitrescu, Adrian Fundeneanu, Florea D. Ioan. Iliescu Ionel. Anastasiu Theodor, Dumitru Ciobanu.

● AVANTUL SPORTIV din Bucureşti convoacă jucătorii de toate categoriile sectia foot-ball, Miercuri 8 şi Vineri 10 Martie, ora 15 precis, pe terenul B.T.M. T. când va veni şi d. maior Dinulescu, preşedintele secţiei de foot-ball, iar Duminică 12 Martie la ora 13½ juniori şi la ora 14½ onoare precis având match cu clubul A.S.C.A.M.

● DAMBOVITA convoacă azi Miercuri 8 Martie. la ora 3 p. m. pentru antrenament pe toţi jucătorii săi, pe terenul din str. Pisciului colţ cu şos. Olteniţei. Sunt rugaţi a aduce şi echipamentul ce-l au asupra lor. Toate lipsurile vor fi sancţionate.

● AVÂNTUL SPORTIV convoacă la antrenamentul general, care va avea loc în prezenţa d-lui insp. Ştefănescu, Joi 9 crt. ora 15, teren B.T.M.T. următorii jucători:

Mărgărit, Iorgulescu, Almăjean, Penchi, Roman, Zugravu, Alexe, Alexander, Ionescu, Vasile Prodileanu, Mocanu, Mateescu şi Cerbu.

Tot la ora de mai sus, sunt convocaţi şi juniorii, aceasta pentru formarea echipelor definitive pentru campionat care va începe Dumineca.

Orice lipsă va fi sancţionată.

● Clubul sportiv „SOCEC-LAFAYETTE" convoacă pentru azi Miercuri 8 Martie 1939 pe arena „Venus" toţi jucătorii, pentru disputarea matchurilor amicale de juniori I, contra echipelor clubului Luceafărul.

Juniorii la ora 2 fix; I la ora 3 1/4 fix.

Prezenţa obligatorie.

CAUTAM CORESPONDENŢI CAPABILI LA:

BAIA MARE
CAREII MARI
LUGOJ
R.-VALCEA
ROŞIORII DE VEDE
RADAUTI
SATU MARE
CAMPIA TURZII
SIMERIA
ALBA IULIA

Ofertele, însoţite de corespondenţe de probă, se vor adresa secretariatului de redacţie al „UNIVERSULUI-SPORT".

Football Football Football Football Football Football Football

Prima parte a pregătirilor a fost terminată

Seriozitate. - Absenţe puţine. - Antrenamente uşoare

Zăinescu a fost pus să tragă ieri la poartă până când a obosit...

Seriozitate, figuri grave şi . . . Joi antrenament la două porţi

Juventus s'a antrenat ieri după amiază, pe arena Distribuţia. Antrenamentul a fost condus de Korony ca de obiceiu.

A ASISTAT VOGL ŞI COMISIA TEHNICA

A făcut o deosebită senzaţie faptul că Vogl fostul căpitan al roş-albaştrilor a asistat la antrenamentul de ieri. A privit... a suspinat şi a plecat.

A mai fost prezentă pe teren comisia tehnică a clubului.

ABSENŢE PUŢINE

Au luat parte aproape toţi jucătorii primei echipe. Doar Sadowsky, Dragomirescu, Petrescu şi Naciu au lipsit. In schimb au fost aproape toti juniorii şi rezervele.

EDUCAŢIE FIZICA

S'a început prin exerciţii de educaţie fizică, sprinturi, câteva ture şi apoi s'a trecut la antrenamentul cu balonul. Atacanţii au exersat diferite sisteme de schimburi de balon după care au încercat să deprindă jocul cu cap.

ZAINESCU A FOST PUS SA SHOOTEZE LA GOAL

Nemulţumit de eficacitatea liniei de atac, Korony a pus înaintaşii să tragă la goal. In special centrul înaintas Zăinescu a fost serios dăscălit şi către sfârşit a arătat că a prins multe lucruri. Se speră că Duminecă nu va mai rata atâtea ocazii ca în jocul cu U.D.R.

Exerciţii la fel au făcut Prasler şi Vulcănescu. Primul a dovedit o excepţională siguranţă, atât în loviturile de pe loc cât şi din volée.

JOI LA DOUA PORŢI

Pentru mâine, conducerea a hotărît un antrenament la două porţi fie în compania A. S. Distribuţia fie între cele două echipe roş-albastre.

Siguranţă sau... optimism?

Gloria C. F. R.

e sigură că va promova şi în acest scop se va antrena numai cu echipe din divizia A

Gruparea gălăţeană Gloria C.F.R. se pregăteşte atent în vederea reluării activităţii oficiale. Nemulţumită să se mai antreneze în compania echipelor divizionare B sau districtuale — dela cari — zice —, nu mai are nimic de învăţat — a decis să se antreneze numai cu cluburi din prima divizie.

In acest scop, începând de săptămâna viitoare — Joi — Gloria C.F.R. se va deplasa de la Galaţi la Bucureşti unde va juca regulat câte un match de antrenament fie cu Rapid fie cu Juventus.

Trebue să recunoaştem că ideia este din cele mai bune şi nu ne îndoim că va da rezultate excelente ridicând mult valoarea echipei şi obicinuind-o cu partide grele.

Din păcate o deplasare — de ori unde — la Bucureşti nu este la îndemâna oricărui club. Trebue să fii neapărat „feroviar" ca să ţi-o poţi permite.

Azi, pe Venus

Luceafărul - Lafayette

Astăzi după amiază arena Venus găzduesţe două partide amicale.

La ora 16, prima garnitură a Luceafărului întâlneşte pe Socec Lafayette, iar în match de deschidere, la ora 14.30, se întâlnesc echipele de juniori ale Venusului şi Socec.

Atât Luceafărul cât şi Socec Lafayette se antrenează în vederea jocurilor de campionat, pe cari le vor susţine Duminecă.

Divizionarii, deşi au în faţă o grupare districtuală, pot face în compania acestora un antrenament reuşit, dată fiind valoarea echipei Socec.

Deşi matchul nu are decât un caracter de joc amical, elanul cu care sunt înzestrate echipele poate prilejui o luptă interesantă.

Jucătorii Venusului au făcut un antrenament uşor şi multă diatermie

Ce mai e nou în cabinetul medical

Eri pe splaiu, Venus a făcut un antrenament uşor: puţină condiţie fizică şi controlul balonului.

Negrii vor pleca la Arad de Joi şi vor face al doilea antrenament la arena Gloriei.

La antrenamentul de ieri a participat şi David dar nu a putut apăra decât cu o mână.

Portarul leaderului se resimte încă de pe urma accidentului suferit în matchul cu Juventus.

S'a antrenat deasemenea şi Albu.

A lipsit numai Sfera, care a fost lovit, în întâlnirea cu Tricolor şi nu a făcut decât o dublă şedinţă de diatermie.

Feroviarii l-au „atins" la gleznă şi genunchiu.

De altfel şedinţa de antrenament a Venusului a fost o adevărată şedinţă de diatermie.

Un accident curios, acela al lui Petea.

Fostul căpitan al Venusului şi-a întins un ligament în... somn şi acum va fi nevoit să urmeze şeapte şedinţe de diatermie.

Deasemenea Beffa şi Ploeşteanu nu se simt bine... Cel mai vesel om de pe teren: Ene, care a cântat tot timpul de-alungul culoarelor şi în cabină.

O surpriză plăcută: Demetrovici, care este foarte agil şi cu o faţă odihnită.

Echipa pentru matchul de la Arad? Se va face tocmai Vineri seara, după antrenamentul dela Arad, unde va face deplasarea un lot numeros.

Se prevăd în orice caz schimbări importante în formaţia care a jucat contra Tricolorului.

Mociorniţa la lucru

Eri la ora 12 d. I. Mociorniţa a convocat la sediul grupării toţi jucătorii cari alcătuiau odinioară echipa Mociorniţa.

D. Ionel Mociorniţa a rostit câteva cuvinte jucătorilor şi i-a asigurat că va fi şi de acum înainte alături de ei şi împreună să lucreze cu aceiaşi râvnă pentru progresarea acestui club.

La ora 12.30 toţi jucătorii împreună cu d. Ionel Mociorniţa au făcut exerciţii de gimnastică în sala proprie care este amenajată cu toate aparatele necesare.

Antrenamentul de sală a fost supraveghiat de maestrul Steinbach care va continua să antreneze gruparea Mociorniţa.

In tot timpul antrenamentului a domnit în sală o atmosferă de caldă camaraderie.

Antrenamentul a luat sfârşit la ora 14, după care jucătorii au făcut o coldă manifestare de simpatie conducătorului lor.

Tot ieri s'au fixat şi zilele de antrenament.

Miercurea, antrenamentul pe teren iar Vinerea, antrenament de sală.

Atât matchurile pe cari le organizează cât şi antrenamentele vor avea loc pe terenul A.C.S.A.

Şedinţa ligii de Sud

Comisiunea de football a ligii de sud, în şedinţa ţinută aseară, a luat următoarele decizii:

— S'a respins ca nefondat apelul grupării Venus (Câmpina) în legătură cu jocul de campionat disputat la 9 Octombrie 1938 cu Steaua Română (Câmpina).

— In apelul grupării Turda în legătură cu jocul de juniori disputat împotriva Sportului Studenţesc, comisiunea a sfătuit apelantul să facă recurs deoarece s'a pronunţat odată asupra cazului.

Antrenamentul de ieri al Rapidului n'a fost atât de funebru...

„Inaintarea" şi-a luat revanşa asupra „apărării", câştigând cu 5-2

Antrenamentul următor eşecului de la Cluj n'a fost atât de funebru.

Deşi a debutat cu o amendă de 500 lei, care a fost — ce e drept — transformată în sabie a lui Damocles la matchul cu Tricolor C.F.P.V.

Mai multă seriozitate, mai multă atenţie şi o dorinţă de a lucra intens iată urmările fericite, pe cari le-a avut „dusul" de la Cluj.

CONDIŢIE FIZICA

La antrenamentul de eri au lipsit Lengheriu, Costea, Dan Gavrilescu şi Moldovan, care este bolnav şi nu va putea juca două săptămâni.

Şedinţa a început cu ocolul terenului şi a continuat cu exerciţii de gimnastică şi sprinturi.

Toate exerciţiile de condiţie fizică au fost făcute cu cea mai mare grije.

Auer a controlat pe fiecare jucător în parte şi a insistat foarte mult asupra sprinturilor.

Inaintaşii au executat sprinturi din toate poziţiile şi în cele mai diverse moduri.

REVANŞA INAINTARII

Partea de condiţie fizică fiind terminată, înaintaşii au tras la o poartă, în care Petrică Rădulescu a arătat o formă excelentă.

După acest exerciţiu a urmat o partidă amicală între „apărare" şi „înaintare", care de fapt era revanşa unei întâlniri mai vechi, câştigate de compartimentul defensiv.

Spre surprinderea tuturor matchul a fost câştigat de linia de atac, cu scorul de 5—2.

Pentru învingători au marcat Bogdan (4) şi Horotan.

Punctele învinsilor au fost înscrise de Vintilă.

Victoria înaintării este cu atât mai neaşteptată cu cât la „apărare" n'a jucat Lengheriu.

Condiţie, numai condiţie!...

Iată din ce a constat antrenamentul de ieri al Sportului Studenţesc

Mâine, universitarii joacă la două porţi cu Olympia

Gică Popescu reintră Duminică

Sportul Studenţesc şi-a făcut ieri obicinuitul antrenament pe arena A.C.S.A. sub conducerea lui Dobo.

Deşi nici de data aceasta nu au fost prezenţi toţi jucătorii, conducerea nu este alarmată, căci absenţii au scuze serioase: se resmit în urma matchului de la Timişoara şi mai ales în urma deplasării.

Au fost prezenţi Ghenea, Constantinescu, Mişu Bădulescu, Andreescu, Tache Dumitrescu şi Mihăilescu. Dobo a insistat în special asupra condiţiei fizice lucrându-se foarte serios. S'a făcut şi antrenament cu balonul dar nu mai pentru îmbunătăţirea controlului şi shooturilor.

JOI ANTRENAMENT GENERAL

Pentru Joi, au fost convocaţi toţi jucătorii şi rezervele primei echipe. Se va face atunci un foarte serios antrenament, după care va urma un match împotriva Olimpiei.

GICA POPESCU REIA ANTRENAMENTUL

Excelenta aripă stângă a studenţilor, Gică Popescu, rănit în matchul cu Juventus, a fost indisponibil o săptămână şi ceva. Odihna l-a refăcut complet şi mâine va relua şi el antrenamentul, făcându-şi Duminecă reintrarea în matchul împotriva F. C. Carpaţilor.

Football Football Football Football Football Football Football

REVENIRI

ASPECTE TECHNICE DIN MATCHURILE DELA BUCUREŞTI...

CONDIŢIA FIZICA A U.D.R.-ului ŞI INSUFICIENŢA ATLETICA A ATACULUI JUVENTIST

ENIGMA ETAPEI - BARTUNEK ŞI JOCUL SAU - POATE FI O PROBLEMA DE TEMPERAMENT

Etapa secundă a programat la Bucureşti două matchuri foarte interesante din punctul de vedere al concluziilor, ce se pot trage după vizionarea lor.

Unele din aceste concluzii sunt mai mult sau mai puţin clasice. Altele însă sunt în cel mai mo-

GAIN

dern spirit al jocului de foot-ball.

Toate sunt însă la fel de importante pentrucă sunt factori hotărîtori în dobândirea victoriei, ceiace este esenţial în acest joc de luptă încordată.

CONTRACTUL „FIZIC" DINTRE U. D. R. şi JUVENTUS

Intâlnirea dintre U. D. R. şi Juventus — indiferent dacă a fost sau nu o surpriză — a evidenţiat în mod splendid ceia ce am spus de foarte multe ori până acum: jocul d foot-ball e mai mult luptă decât un joc.

Insuşirile tecnice nu pot fi de ajuns într-o întreprindere, în care se cere foarte multă forţă. Ce adevăr elementar. Pentru a putea controla mingia e absolut necesar să ajungi la ea.

Matchul dintre cele două echipe a demonstrat aceasta cum nu se poate mai bine.

La începutul jocului, bucureştenii au mers admirabil. Toate combinaţiile au isbutit cu o preciziune quasi matematică iar controlul balonului a fost executat în mod desăvârşit.

Cei 20.000 de spectatori au anticipat o victorie comfortabilă a juventusului.

Eroare. Când U. D. R. şi-a regăsit calmul, lucrurile s'au schimbat cu totul. Echipa din Reşiţa — nu juventus — a fost aceea, care a condus jocul.

Explicaţia acestui fenomen — deloc straniu — a fost ilustrată chiar de modul cum s'au desfăşurat fazele de joc.

Insuficienta fizică a lui Zăinescu. Prassler şi Oană a apărut clar.

Cei trei înaintaşi n'au putut lua o mingie cu capul, au pierdut în toate întâlnirile corp la corp şi au căzut imediat la pământ în ciocniri, cum nu se poate mai regulate.

Oană a jucat evident bine, dar numai în repriza secundă — ca si Prassler — când Lacatoş a mers prea înainte şi l-a lăsat mai liber.

Pe această superioritate atletică se sprijină de altfel tot jocul echipei reşiţene.

Si asa cum e el — lipsit de o technică înaintată şi foarte elementar ca noţiuni tactice— a isbutit tocmai din cauza acestui prea mare contrast dintre fizicul celor două echipe.

Ceia ce înseamnă că jucătorii voinici trebuesc preferaţi.

Lucrul acesta poate fi foarte adevărat. Cu condiţia să nu pună în faţă extreme. In mod normal între un jucător voinic dar mai puţin technic şi un altul technic dar „pipernicit" este bine să alegem pe cel dintâi. Pentrucă technica se poate dobândi cu timpul.

ŞI GREŞELI TACTICE

Nu trebue să se supere nimeni dacă afirmăm că juventus a scăpat totuş... „ieftin". O altă extremă stângă în locul lui Koenig marca mai mult decât două goaluri. Şi atunci totul era pierdut pentru echipa bucureşteană.

Duminică juventus a jucat — cu excepţia primului sfert de oră — greşit. In special apărarea, care a făcut erori deadreptul elementare.

Spre exemplu, au fost momente în care mijlocaşii marcau extremele şi centrul atacant advers iar fundaşii în spa-

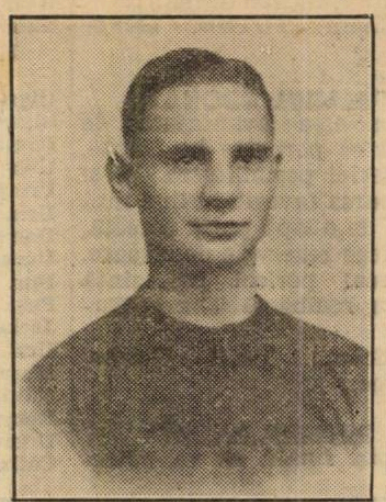

OANA

tele lor — la distanţe apreciabile — urmăreau dominarea echipei cu o satisfacţie complectă dar dăunătoare.

O altă greşală a fost, firesţe, utilizarea lui Palmer ca extremă şi a lui Korony ca inter.

Strămutarea lui Prassler pe extremă unde avea mai mult loc liber şi venea mai puţin în contact direct cu adversarul a însemnat o inspiraţie fericită. Şi cu cât ar fi fost făcută mai devreme, ar fi fost mai bine pentru echipă.

BARTUNEK E UN JUCATOR BUN — ACOMODAREA LUI POATE FI O CHESTIUNE DE TEMPERAMENT

In primul match oficial Bartunek a jucat slab. Atât de slab încât valoarea lui a început să fie discutată cu puternică tendinţă de a fi declarată minoră.

L-am văzut jucând pe Bartunek la Ploeşti contra Prahovei, când a fost de departe cel mai bun om al Tricolorului.

Evident. Se poate spune că Prahova nu a fost un adversar de valoare si că matchul acesta nu trebue luat ca un puternic criteriu de apreciere a valorii reprezentate de Bartunek.

Scorul strâns, cu care s'a terminat matchul, modul cum au jucat divizionarii secunzi împinşi de rivalitatea de derby local, dovedesc însă că matchul n'a fost atât de uşor pentru Tricolor.

La urma urmei însă şi Covaci I şi Mosko, cari Duminică au fost cei mai buni înaintaşi tricoloriştii iucau contra aceluiaşi adversar. Şi totuşi nu au putut să atingă nivelul arătat de Bartunek.

Pentru a se explica jocul lui slab s'au adus o serie întreagă de fapte. Că nu este încă acomodat cu partenerii, că a fost lovit, însfârşit, cele mai diverse presupuneri.

Vom căuta să vedem problema sub aspectul ei psihologic. Nu pentrucă acest aspect ar fi fost neglijat. Ci pentrucă noi considerăm pe Bartunek un jucător bun. Şi credem că jocul foarte slab al lui nu se datorează decât unor cauze psichologice.

Nu odată în cariera mea de footbalist am jucat slab, foarte slab, aruncî când voiam să joc foarte bine.

Când ştiam că sunt urmărit de selecţioneuri, dorinţa de a intra în echipa naţională făcea ca să vreau să joc cât mai bine.

Alergam peste tot şi nu eram nicăeri.

A fost exact situaţia lui Bartunek în matchul de Duminică. Cine a jucat football nu va arunca cu piatra în Bartunek. Nu vreau să-l apăr. Sunt însă sigur că în matchurile viitoare va da completă satisfacţie...

...dacă se va putea acomoda cu modalitatea de joc a noastră.

Pentrucă, jocul slab al lui Bartunek poate avea o explicaţie mai complexă, va recunoaşte oricine că marele defect al lui Bartunek este acela de a fi prea încet.

Dar se poate, iar, ca acest joc încet să fie o urmare a temperamentului ceh.

Temperamentul său de ceh îi va permite sau nu să se acomodeze cu jocul nostru?

Iată întrebarea, unica întrebare, care se poate pune în „chestiunea Bartunek".

Dacă temperamentul său îi va permite să se acomodeze, nici o grije pentru Tricolor. Praghezul este un jucător bun.

Dacă din cauza temperamentului îi va fi imposibil să se acomodeze, atunci totul e zadarnic.

Tricolor C. F. P. V. ar fi făcut o afacere proastă cu oricare alt jucător cehoslovac.

Bican, Sobotka, Leedl, Seeman, oricare dintre vedetele cehe

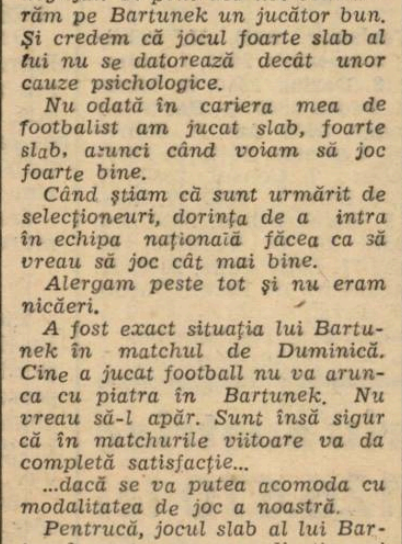

BARTUNEK

ar fi întâmpinat aceeaşi dificultate şi ar fi însemnat tot o proastă soluţie pentru echipa ploeşteană.

ARESTAREA LUI BARTUNEK INSEAMNA LIBERTATEA CELOR DOUI INTERI.

Să nu uităm însă că una din cele mai importante cauze, cari au determinat comportarea mediocră a lui Bartunek, este şi Gain.

Mijlocaşul centru al Venusului l-a marcat pe Bartunek ca un adevărat stopper britanic.

Eficacitatea acestui model de joc a apărut excelent în matchul de Duminică. Numai că el trebue aplicat complet.

PRASSLER

Contra Tricolorului, halfii de margine ai Venusului au jucat mai mult la extreme.

Ceeace a condus la o totală libertate de acţiune a lui Covaci I şi Mosko, cari ar fi putut marca dacă restul apărării Venusului nu ar fi fost de o valoare atât de ridicată.

Dar lucrul acesta se va mai repeta.

Tricolor C. F. P. V., va juca şi cu alte echipe mai slabe de cât Venus. Bartunek va fi marcat cu străşnicie. Poate de doui jucători, nu numai de unul.

Şi atunci, această arestare a lui Bartunek va conduce la eficacitatea interilor.

Bartunek va fi marcat, nu se va putea mişca pe teren, dar cei doui interi vor putea juca în toată voia.

Vor marca chiar mai multe goaluri pentrucă nu vor mai avea în faţă apărări la fel de bune ca aceea a Venusului.

ŞI CEVA FRUMOS DESPRE ARBITRI..

Scriem rândurile, cari urmează, cu cea mai mare plăcere. Am criticat cu asprime toate comportările slabe ale arbitrilor.

Am spus şi ne menţinem părerea că un match de foot-ball degenerează din pricina arbitrului şi numai a lui.

Etapa trecută a campionatului ne-a dovedit că acest adevăr nu poate fi contestat.

Intr'adevăr. Toate cele şease matcuri ale etapei fiind perfect echilibrate, au dat loc unor lupte excepiţonal de încordate.

Şi totuşi, nicăeri nu s'au înregistrat incidente regretabile.

Pentrucă cei şease arbitri au avut o zi fericită ca technică şi autoritate.

Cine nu credea că matchul dintre U. D. R. şi Juventus nu va degaja din cauza brutalităţilor ?

S'a jucat dur, dar in limitele permise ale regulamentului. Nici o exagerare nefastă. Cei 22 de jucători au simţit că sunt conduşi de un om autoritar şi au jucat ca atare.

Şi aşa a fost peste tot. Felicitările noastre sunt sincere. Ca şi bucuria noastră.

Pentrucă suntem convinşi că aşa numita criză a arbitrajului nu este în realitate decât o criză de autoritate.

Arbitrii au arătat ieri că ea poate fi remediată.

Petre Steinbach

E foarte probabil

ca etapa divizionară de Duminică să se desfăsoare Sâmbătă

In prezent nu se ştie sigur dacă a treia etapă divizionară A se va disputa Duminică, deoarece s'ar putea întâmpla ca funeraliile patriarhului Miron Cristea să aibe loc în această zi.

Cercurile oficiale, care discută această eventualitate, au găsit soluţia: vor fixa etapa de Duminică pentru Sâmbătă.

In acest sens va lua o dispoziţie biroul federal care se întruneşte mâine seară.

Craiovan şi Rovine Griviţa

fuzionează

Craiova, 7 (prin telefon). — *Grupările locale Rovine Griviţa şi Craiovan, după o rivalitate de aproape 15 ani, au hotărît să fuzioneze pentru ca astfel unite, să poată reprezenta mai cu cinste footballul din oraşul Banilor.*

Până acum fuziunea a fost hotărîtă numai principial, urmând ca să fie legalizată abia după terminarea campionatului actual.

Toate amănuntele au fost însă definitiv puse la punct, încât chestinea poate fi socotită ca transată.

Actul în sine este de o covârşitoare importantă pentru footballul oltenesc şi cel românesc în general.

Acel club va activa într'un centru românesc pur, de unde va putea scoate şi lansa elemente româneşti contribuind astfel în largă măsură la nationalizarea footballului nostru.

Băneasa Trap; Ziua 20-a Sâmbătă 11 Martie 1939

— I N S C R I E R I —

Premiul BRIANZA
Handicap — 11.500 lei

1620 Electra-Carioca, Mărțoaga
1640 Voevod, Musculiță
1660 Cilly Hanover, Bandit II
1680 Kirasa
1700 Thalio, Elișor, Crai, Dor de Ducă, Desiș, Barza.
1720 Lancia
1740 Fudul, Extra, Crăiasa, Comoara
1760 Oborean, Mister, Arvuna, Pan Worthy, Diadia Lui, Furor.
1780 Harry Boy, Sorana
1800 Betiv, Tais, Primăvara
1820 Mohor, Vrăjitor, Aluniș, Mura II, Geisha, Hollo.

Premiul BILBAO
Handicap — 15.000 lei

2100 Zgomot, Pinkerton, Parma
2120 Aventurier, Sultan II, Voința, Livada, Makrele, Natașa, Handicap, Durdulia, Bunel, Mura
2140 Poenita, Gangster, Legionar, Peter Worthy, Eftin, Leu
2160 Ciclop, Sonia Worthy, Lăcrămioara, Busuioc, Champion junior
2180 Pacahantos, Kamaa, Dolly Worthy, King Worthy.
2200 Ducesa
2220 Guardian Girl, Dorka

Pr. CENTURION MOLODOI
Handicap — 18.000 lei

2100 Venezia, Szelvesz, Catinca
2120 Primrose, Luntras, Fama.
2140 Pai, Naplopo, Cupidon, Pecoera, Ideal, Ierosca II, Ghid, Guardian Girl
2160 Naverno, Nation
2180 Katy Caid, Sam Worthy, Kundry, Anny Worthy, Valentio, Ezer jó, Viziru.
2200 Champion, Margaret T.

Premiul BROASCA
Condiție (1/2) — 11.500 lei

1600 Uranus, Uria, Fășneață, Bistricioara, Ulm, Domnia, Dalila III, Prinț Worthy, Năvalnic, Lilia, Ural. Hispano, Românaș
1620 Tara, Tibet
1640 Turla, Cilly Hanover, Musculita
1660 Santuța, Brenn, Răsura, Bandit II. Călin
1680 Cina, Taina
1720 Eol
1740 Miristea
1760 Barza
1800 Draga Mea

Premiul NICOLAE FLEVA
Condiție — 37.000 lei (trei repr.)

1700 Ghimp
1720 Prinț, Luntraș, Legionar, Giuditta, Catinca, Winsome Josedale, Peceora, Busuioc
1740 Vivat, Katy Caid, Torent, Oszlány, Venezia, Primrose Fama, Szelvesz, Ducesa, Pleava Centaur, Sorvanet, Ideal, Colina, Cupidon, Hercegnö, Rosalinde, Amsel, Jarvis, Ghid, Theodora, Anny Worthy, Guardian Girl, Ezer jó, King Worthy
1760 Champion, Pai, Havana. Lucifer II, Jade, Antrag, Kanada, Viitor, Uta
1780 Pandur, Voraus, Naplopo, Valentio, Grula, Viziru
1800 Roland D
1820 Haron
1840 Gondolat II

Premiul CARDINAL
Performanță — 15.000 lei

2100 Dor de Ducă
2120 Extra, Peter Gordon, Diadia Lui, Crăiasa, Furor
2140 Harry Boy, Pan Worthy, Sorana
2160 Mister, Betiv, Tais
2180 Domnița Harry, Aluniș, Mura II, Holló, Va-ta, Ostaș
2200 Măgura, Tava, General Worthy, Makrele
2220 Tufănica, Handicap, Durdulia
2240 Mura

Premiul BADEA TOMA
Record — 15.000 lei

2100 Tava
2120 Voința, Gangster, Lăcrămioara, Eftin, Bunel, Busuioc, Champion junior
2140 Pikaver
2160 Benito H. P., Ducesa, Winsome Josedale, Peceora, Pacahantos, Jarvis, Bruma II, Kamaa, Dorka
2180 Cupidon, Ierosca II, Guardian Girl, Ninon
2200 Katy Caid, Pai, Pandur, Naverno, Blondella, Nation Talaz, Viziru
2220 Havana, Sam Worthy, Kundry, Pock

La Mariendorf
FELDZUG a câștigat Saarland Dankpreis

Proba capitală a reuniunei de Duminică dela Mariendorf a fost Saarland Dankpreis. A câștigat Feldzung, unul din favoriții probei. Lupta dintre el și al doilea plasat Irrwisch, a fost dârză. Un cap i-a separat la sosire.

Feldzung aparține d-lui Behrens și a parcurs kilometrul în 1.27.3.

Câștigătorul descinde din Mrogan Axworthy și Felicina și este antrenat de B. Schulder.

Iată rezultatul:

1. Feldzung, 2600, H. Schilfarth; 2. Irrwisch, 2600, J. Frömming; 3. Darius, 2580, P. Mersen; 4. Beust, 2600, G. Bauff jr.; 5. Pandur, 2640, Am. F. Schrefeld; 6. Zypresse, 2640, O. Dieffenbacher; 7. Consul, 2580, H. Malik; 8. Berni L., 2580, W. Rabkob; 9. Herzliebchen, 2620, Ad. Freundt; 10. O. N., 2620, H. Krause; 11. Lotte June, 2640, K. Schlingmann; 12. Baron Ducon, 2600, F. Perk.

Câștigat, cap, 1½ lungime.
Cota: 49; 18, 20, 45 pentru 10.

Un important pariu austriac
Premiul inițial, 126.670 lei

La Băneasa-Trap va avea loc azi un important joc austriac.

Premiul inițial este de 126.670 lei.

Din cauza premiului inițial care este mare, se prevede mare animație la acest pariu.

Premiul final va depăși 150.000 lei. Jocul începe cu a patra cursă, premiul Brokat.

INFORMAȚII

● BALTA a fost cedată de d-na Alexandrina Ionescu d-lui I. Köpe în schimbul armăsarului de doi ani AVION din Avanti și Cartușel.

● IGEN a trecut în antrenament la E. Fischer.

● FLAMURA a născut un mânz din Hanibal II. Va fi prezentată lui Gondolat II.

● Jumătate din efectivul d-lui G. Iordănescu a fost mutat la Băneasa Trap.

● **EVENTUL va funcționa azi la Băneasa Trap în cursa întâia cu a doua (Premiile Cojocna și Câmpia Turzii), a treia cu a patra (Premiile Banrica și Brokat), a cincea cu a șasea (Premiile Bandi și Copal) și a șaptea cu a opta (Premiile Barcelona și Capitol).**

Barboteur, învingător Duminica la Auteuil

Excelentul săritor francez, Barboteur a câștigat Duminecă o probă de obstacole la Auteuil. A câștigat comod premiul **Robert Hennesey** (handicap, 3800 de metri, 50.000 de franci).

Deși a fost topweight, el a repurtat o victorie comodă.

REZULTATUL

1. Barboteur 73 N. Pelat
F.-W. (Zucht.: Besitzer)
2. Le Dion 69 M. Bonaventure
3. Menes II 70 R. Dubus
4. Carloman 63 R. Bates
5. Calorina 62 A. Bates
6. Beau Luron 67 G. Brillet

Chateau Chinon 68 II. Gleizes
Vimar 60 R. Haes
Frere Victor 68 T. Dunn

Câștigat: 2½, 2½, 5 lungimi.

Barboteur, proprietatea d-lui Adam este antrenat de Ch. Bariller.

Cota: 23; 15, 14, 19 pentru 10.

Băneasa Trap; Ziua 21-a, Duminică 12 Martie 1939

— I N S C R I E R I —

Premiul CIDER
Handicap — 13.000 lei

1580 Năvalnic
1600 Ikar
1620 Olga, Uranus, Pusa, Ural
1640 Lilia, Hispano, Românaș, Urganda, Paj Axtell
1660 Dolly B, Turia, Tara, Muscuița, Călin, Cimbric
1680 Cilly Hanover
1700 Bandit II
1720 Taina

Premiul CADIX
Handicap — 15.000 lei

2080 Zgomot
2100 Voința, Handicap, Bunel, Mura
2120 Poenița, Gangster, Peter
2200 Roland D.
2220 Haron, Gondolat II Worthy, Jeles II, Eftin, Leu
2140 Rugina, Dorna, Lăcrămioara, Busuioc. Champion junior
2160 Prinț, Pleava, Giuditta, Catinca, Coconaș, Pacahantos, Kamaa, Dolly Worthy, King Worthy
2180 Ducesa
2200 Winsome Josedale, Peceora, Ierosca II, Jarvis, Guardian Girl, Dorka
2240 Viziru

Premiul CARAS
Condiție (1/1) — 13.000 lei

1580 Prinț Worthy, Ulm, Domnia, Uranus, Jocker, Ural, Românaș

La Auteuil
Le Balayeur a câștigat Pr. Charles de Grollier

Proba principală de Joia trecută dela Auteuil — premiul Charles de Grollier — a revenit lui Le Balayeur, favoritul Mérétix, nesosind decât al doilea.

Le Balayeur a luat cursa pe cont propriu chiar dela plecare și cu toată lupta depusă la finisch de Mérétix, victoria lui Le Balayeur nu a mai fost pusă în discuție.

REZULTATUL COMPLET AL CURSEI

Le Zouave 65½, R. Peltier. chete.

2) Mérétrix 60, N. Pelat.

3) Presbyterian 67½, R. Bates.

4) Stupor Mundi 65½, S. Degarne.

6) Rochy Condé 69, T. Dunn.

7) Fouché 67, R. Tremeau.

8) Premier Espoir 64, A. Godin.

8 partanți.

1 lung, ½ lung, 15 lung, 6 lung.

Durata: 4'27"2/5.

Viteza pe kilometru: 1'16" 2/5.

Cota: 31 franci, 6 franci, 5,50 franci, 6,50 franci pentru 5.

Le Balayeur (Saubrier și La Bataille) aparține d-lui James Henessy și e antrenat de G. Batchelor la Chantelly.

Câștigurile proprietarilor la Cannes, în anul curent

Dăm mai jos clasamentul proprietarilor civili — căci mai este și unul pentru militari —, clasament în care figurează în prima parte și d. Radu Polizu Micșunești, cu 22.280 franci. Acest câștig a fost realizat de Oștean care s'a afirmat ca un excelent săritor.

Iată clasamentul:

James Hennessy	310.990
Jean Lieux	80.735
Lauis Cauquelin	72.160
Charles Espoultier	59.600
Léopold Bara	57.930
Denis Chastel	53.270
Xavier Sillon	51.685
L. R. Robert	64.035
Maurice Delanglade	41.400
G. L. de Mola	36.200
Jacques Wittouck	31.490
Hippolyte Randon	29.180
Albert Mazeny	25.900
Jules Heiltz-Boyer	25.540
Marius Contassot	24.020
Baptiste Bolla	22.320
Radu Polizu Micșunești	22.280
Xavier Licari	20.540
Emile Bérard	18.830
F. E. Peek	16.890
P. Mélan-Moutet	13.980
Eugène Cartier	13.285
Paul Bonnabel	13.140
Moise Abitbot	13.000
Georges Di Scala	12.980
Pierre du Pasquier	10.410
Mile Paulette Quiat	9.800
Léon Volterra	9.390
André Kahn	8.870
André Vicat	8.800
Vicomtesse de Romant	8.400
Louis Marchat	8.250
Marquis de San Damian	8.200
Polydore Lorie	8.060
Mlle Dc Lellan-Blair	8.000
Edmond Simon	6.050
J. M. Sion	6.000
Mme S. Sorbella	5.200
Claude Perrin	5.100
Baron Jean Empain	5.000
J. G. Huurnink	4.800
Marius De Andréis	4.100
J. Van Stalle	3.900
Pierre Nauton	3.200
Paul Cosimi	2.800
Louis Arpels	2.400
A. de Bellegarde	2.400
A. K. Macomber	2.400
R. B. Strassburger	2.400
Jean Riou	2.300
Richard Grant	1.900
Georges Heuzey	1.800
Auguste Le Lévy	1.300
Mario A. Levy	1.300
Jules Meur	1.100
Mme Paul Coquelin	1.000
Jean Herz	1.000
Baron René Merlin	500

Duminică se va disputa premiul Marghiloman
- CONCURENȚII PROBABILI -

Duminică la Băneasa-Trap se va disputa una din importantele probe ale trei anilor. Este vorba de premiul Marghiloman, Handicap Optional.

Alergarea a reunit adeziunile celor mai valoroși exponenți ai generației tinere, exceptând bine înțeles pe americani.

Intervalele la cari concurează, fac această cursă foarte deschisă. Spre edificare publicăm o primă listă a concurenților probabili:

CONCURENȚII PROBABILI

Cimbric	1600	0
Călin	1600	0
Tibet	1600	0
Turla	1600	0
Barza	1620	V. A-sky
Brenn	1020	0
Director	1620	Slobozeno
Cilly Hanover	1640	Pavlic
Santuța	1640	T. Marcu
Eol	1640	Fischer
Elly	1660	Crainic
Draga Mea	1680	Grăjdănescu
Grozava	1680	Crainic
Floare	1680	Drăgotescu
Rama II	1700	Grünwald
Szeged	1720	Tassopol
Gaby M.	1720	Gaidaev

Hipism

La Băneasa trap

Astăzi curse interesante

Margaret T, Havana și Pock se vor întâlni în premiul Bandi

Premiile Capitol și Bien Aimée două curse deschise. 73 de concurenți în 9 probe. Curse de real succes

PREMIUL COJOCNA

Elena și Extra au miscat din acest lot. Extra este penalizată. Ne îndoim că poate da 60 de metri pensionarei lui Borisiac. Pentru Elena principalul adversar ni se pare Lin. Dacă nu va greși, fiul lui Jeles poate chiar dispune de Elena.

Indicăm: ELENA, *Lin.*

PREMIUL CAMPIA TURZII

Greu de ales între Hispano, Românaș și Urganda. Marcarea unei preferinte este dificilă, mai ales că este vorba de cai neconfirmați. Mai mult prin simplă impresie îi preferim în ordinea de mai sus.

Indicăm: HISPANO, *Românaș*, Urganda.

PREMIUL BANRICA

Tutun beneficiază de o situațiune comodă. În condițiuni normale n'ar trebui să piardă. Singur Gangster îl poate amenința. Armăsarul herghelii Rușetu nu este însă în buna lui formă.

Indicăm: TUTUN, *Gangster.*

PREMIUL BROKAT

Tais este avantajată de faptul că pornește în frunte. Are astfel posibilitatea să-și facă cursa favorită. Fiind însă vorba de o iapă puțin corectă, vom face rezervele de rigoare. Un real pericol reprezintă pentru roaibă Geisha și Busuioc.

Indicăm: TAIS, *Geisha*
Busuioc.

PREMIUL BANDI

Lupta finală se va petrece între Havana, Pock și Margaret T. Havana cu valoarea bună este preferabilă. Margaret T nu-i poate da 40 de metri.

Indicăm: HAVANA, *Margaret T.*

PREMIUL COPAL

Cina beneficiază de locul din fruntea plutonului. Nu de mult, iapa d-lui Tassopol a terminat pe aceiaș linie cu Barza. Această valoare îi acordă prima șansă. Cilly Hanover fără greșeli va fi redutabilă. Cev mai mult. Este în măsură să câștige.

Indicăm: CINA, *Cilly Hanover.*

PREMIUL BARCELONA

Zgomot, Aluniș, General Worthy și Makrele se vor războ crâncen pentru victorie. Preferința noastră merge către Aluniș. Armăsarul herghelei Rulca dacă nu va greși, este în măsură să dispună de General Worthy, foarte redutabil în ipoteza că va merge corect. Dela Makrele este de scomptat o figură onorabilă.

Indicăm: ALUNIȘ, *General Worthy*, Makrele.

PREMIUL CAPITOL

Natașa este favorita noastră. Precizăm însă că misiunea lepei din Gordon Peter este din cele mai dificile. Va avea de înfruntat doi cai în mare formă. Pe Ideal și Gruia.

Indicăm: NATAȘA, *Ideal*, Gruia.

PREMIUL BIEN AIMÉE

Sonora primește avantagii serioase. Ultimele ei exhibiții sunt mulțumitoare. Fără greșeli n'ar fi exclus să scape. Fama va fi însă foarte periculoasă. Fiind în revenire, nu ne-ar mira chiar o victorie a ei. Naplopo are și el veleități.

Indicăm: SONORA Fama, Naplopo.

CONCURENȚII DECLARAȚI OFICIAL

Premiul COJOCNA
Condiție — 11.500 lei

Lin	2100	Szabo
Kirasa	2100	Gaidaev
Voevod	2100	Tassopol
Comoara	2180	Fischer
Crăiasa	2180	0
Desiș	2200	Ghinea
Elena	2200	Brânzea
Extra	2260	And-sky
Furor	2280	0
Sorana	2280	0
Harry Boy	2280	0
Tais	2320	0

Premiul CÂMPIA TURZII
Condiție — 11.500 lei

Olga	1600	Crainic
Bistricioara	1600	Trifulescu
Lăutar	1600	0
Ulis	1600	Pavlic
Prinț Worthy	1600	Corol
Uria	1600	0
Domnia	1600	Gaidaev
Uranus	1600	Crotenco
Ulm	1600	0
Pusa	1600	Borisiac
Jocker	1600	Szabo
Ural	1620	Ghinea
Hispano	1620	Slobozenco
Năvalnic	1640	0
Românaș	1640	Em. Welch
Urganda	1640	I. Zabelin
Călin	1800	0

Premiul BARNICA
Condiție — 13.000 lei

Gangster	2140	V. And-sky
Prinț	1260	0
Poenița	1260	0
Tutun	1160	Slobozenco
Legionar	1180	0
Luntras	1200	Dobrsecu
Catinca	1200	Ghinea
Pikaver	1200	Lucan
Ezer jo	1220	0
Katy Caid	1240	0
Nation	1280	0

Premiul BROKAT
Performanță — 13.000 lei

Elly	1720	0
Luna	1720	0
Sorana	1740	0
Tais	1740	Fischer
Eggy	1780	Grünwald
Floare	1780	0
Sultan II	1780	Gaidaev
Durdulia	1780	Corol
G-ral Worthy	1780	0
Sultana	1780	0
Handicap	1780	Borisiac
Geisha	1780	A-sky
Voința	1800	Dobrescu
Legionar	1800	Slobozenco
Spic	1820	Gram
Brad	1820	0

Premiul BANDI
Condiție — 18.000 lei

Ducesa	2120	Tasopol
Havana	2120	And-sky
Ben Hur	2140	0
Pock	2140	Gaidaev
Trixie	2160	0
Margaret T.	2160	Cerkasoff
Kundry	2160	0
Uța	2180	0
Blondella	2180	0
Joppa Hanow.	2200	0
Roland D.	2240	0

Premiul COPAL
Handicap — 11.500 lei

Dame Wilton	1700	0
Electra Car.	1700	Ghinea
Voevod	1700	0
Cina	1700	Tassopol
Călin	1720	0
Cartușel	1720	0
Brenn	1720	And-sky
Cilly Hanover	1720	Pavlic
Bandit II	1720	0
Santuța	1760	0
Dor de Ducă	1760	Slobozenco
Desiș	1760	0
Crăiasa	1760	Fischer
Fudul	1780	0
Comoara	1780	0
Extra	1800	0
Elena	1800	0
Furor	1820	0

Premiul Barcelona
Handicap — 13.000 lei

Lancia	2100	0
Mister	2120	0
Zgomot	2160	Dobrescu
Pinkerton	2160	Gram
Hollo	2160	Fischer
Mura II	2160	T. Marcu
Aluniș	2160	Szabo
Ostaș	2160	0
G-ral Worthy	2180	Corol
Makrele	2180	Grünwald
Tufănica	2180	Gaidaev
Voința	2200	0
Legionar	2220	0
Eftin	2220	Crainic
Lăcrămioara	2240	0

Premiul CAPITOL
Record — 13.000 lei

Florita	1700	0
Sultan II	1720	0
Natașa	1720	Cerkasoff
Parma	1720	Crotenco
Poenița	1740	0
Sonia Worthy	1740	0
Luntraș	1780	0
Ducesa	1780	0
Voevodul Țig.	1780	0
Centaur	1780	0
Colina	1780	Szabo
Jarvis	1780	Ghinea
Guardian Girl	1780	0
King Worthy	1780	0
Ideal	1800	Grünwald
Pandur	1800	Fischer
Hercegno	1800	0
Ninon	1800	0
Talaz	1800	Dumitrescu
Gruia	1820	And-sky
Viziru	1820	0

Premiul BIEN AIMÉE
Handicap — 15.000 lei

Sonora	1700	Zabelin
Leu	1700	Marcenco
Ciclop	1720	Slobozenco
Rugina	1720	0
Sonia Worthy	1720	Corol
Sorvanet	1720	Borisiac
Prinț	1740	Tasopol
Venezia	1740	T. Marcu
Fama	1740	Bordei
Voevodul Țig.	1740	0
Giuditta	1740	0
Pleava	1740	0
Catinca	1740	0
Coconaș	1740	0
Kamaa	1740	0
Edith	1760	0
Ducesa	1760	0
Naplopo	1760	Dobrescu
Peceora	1760	0
Jarvis	1760	0
Pai	1780	Ghinea
Hercegno	1780	Gaidaev
Rosalinde	1780	Fischer
Amsel	1780	Pavlic
Ninon	1780	0
Ideal	1780	0

PRONOSTICURILE PRESEI

ZIARELE	Premiul Cojocna	Premiul Câmpia Turzii	Premiul Banrica	Premiul Brokat	Premiul Bandi	Premiul Copal	Premiul Barcelona	Premiul Capitol	Premiul Bien Aimée
Universul Sport	Elena Lin	Hispano Românaș	Tutun Gangster	Tais Geisha	Havana Margaret T.	Cina Cilly Hanover	Aluniș Gral Worthy	Natașa Ideal	Sonora Fama
Universul	Elena Lin	Hispano Românaș	Tutun Catinca	Sultan II Spic	Havana Margaret T.	Cina Brenn	Aluniș Zgomot	Natașa Jarvis	Sonora Fama
Frontul	Elena Voevod	Hispano Urganda	Tutun Luntraș	Durdulia G-ral Worthy	Margaret T. Pock	Brenn Cilly Hanover	Eftin Gral Worthy	Gruia Ideal	Hercegnö Sonya Worthy
Curentul	Elena Voevod	Hispano Urganda	Tutun Luntraș	Legionar Durdulia	Margaret T. Pock	Brenn, Cilly Hanover	Eftin Gral Worthy	Ideal Gruia	Hercegnö Sonia Worthy
Ordinea	Extra Elena	Românaș Urganda	Catinca Tutun	Eggy Tais	Margaret T. Pock	Brenn Taina	Follo Aluniș	Ideal Jarvis	Naplopo Fama
România	Elena Extra	Hispano Urganda	Tutun Gangster	Durdulia Legionar	Margaret T. Pock	Brenn Dor de Ducă	Makrele Gral Worthy	Ideal Jarvis	Hercegnö Fama
Seara	Elena Voevod	Hispano Românaș	Tutun Catinca	Durdulia Eggi	Margaret T. Pock	Brenn Cilly Hanover	Eftin Gral Worthy	Ideal Gruia	Fama Naplopo
Semnalul									
Timpul	Elena Extra	Hispano Prinț Worthy	Tutun Catinca	Legionar Durdulia	Havana Margaret T.	Crăiasa Cina	Gral Worthy Zgonot	Gruia Natașa	Fama Venezia
Cei mai indicați	Elena 7 Extra 1	Hispano 7 Românaș 1	Tutun 7 Catinca 1	Durdulia 3 Legionar 2 Tais 1 Sultan II 1 Eggi 1	Margaret T. 5 Havana 3	Brenn 5 Cina 2 Crăiasa 1	Eftin 3 Aluniș 2 Gral Worthy 2 Hollo 1	Ideal 4 Gruia 2 Natașa 2	Hercegnö 3 Fama 2 Sonora 2 Naplopo 1

ATLETISM

Atletul ungur Szabo s'a comportat onorabil la San Francisco

Două reuniuni internaționale de atletism s'au desfășurat Vineri și Sâmbătă, în sala expoziției dela San Francisco, la cari a luat parte și atletul ungur Szabo.

De data aceasta Szabó s'a comportat ceva mai bine, clasându-se la locul 3, pe o milă și la locul 2, pe două mile.

Rezultatele :

1 MILĂ : 1. B. Rideout 4:19,7; 2. V. Rideout; 3. Szabo.

2 MILE : 1. Garner 9:14 ; 2. Szabo 9:15,8 ; 3. Mc Cluskey 9 : 17.

1000 Y.: 1. W. Rideout 2:16,8; 2. Dale ; 3. Storli.

600 Y.: 1. Clark 1:16,9 ; 2. Peter ; 3. Young.

PRĂJINĂ : 1. Meadows 437 cm.; 2. Warmerdam ; 3. Day.

ÎNĂLȚIME : 1. Steers 203,7 cm.; 2. Smith ; 3. Varneck.

GREUTATE : 1. Anderson 16,05 m.; 2. Wohle ; 3. Michel.

Mișcarea atletică în Târgu-Mureș

Veşti bune ne vin din Tg.-Mureș, unde doi tineri și entuziaști profesori au pornit serios să lucreze în scop de a populariza mișcarea atletică în acest centru.

Prima manifestație în acest gen a fost o alergare pe teren variat organizată în cadrul organizației „Muncă și Voe Bună".

Disputată în pauza matchului de foot-ball Mureșul—C. F. R. (Simeria), această alergare, prima de acest gen în orașul nostru — a întrunit un număr de 42 concurenți, trezind un viu interes atât printre spectatorii matchului de foot-ball, cât și în populația din oraș.

Desigur că a lăsat de dorit lipsa de echipament a concurenților, însă, prin aceasta apare mai remarcabil rezultatul obținut.

Kadar, câștigătorul concursului, precum și Câmpeanu și Orban sunt elemente de viitor. O mențione pentru Holtzer.

REZULTATUL TECHNIC

...r 2000 m. 7 m. 45 sec.

C...peanu.

Orban ; Sotican Laurian ; Holtzer ; Covrig ; Oțelea ; Sângiorsan ; Benke ; Boer Fr. ; Kloss Valentin ; Dan V. ; Băginean Ilie; Pașcan I. ; Dan St. ; Constantin. etc.

UN BOGAT PROGRAM IN PERSPECTIVA

Dăm calendatul de primăvară al organizației „Muncă și Voe Bună".

12 Martie : **cross categ. I — 3000 m. (foot-baliști și boxeuri). cross categ. II — 2000 m. (juniori).**

19 Martie : **cross categ. I la care vor participa alergători de la C. F. R. București ; crosul premilitarilor.**

27 Martie : **crossuri de închidere : seniori 3500 m., juniori 2500 m., premilitari 3000 m.**

UN NOU CLUB ATLETIC

In curând se va afilia la Federația de atletism un nou club. Este vorba de clubul atletic „Mureșul".

Cluburile bucureștene la lucru

C. F. R. secția de atletism convoacă pe toți membrii și în special pe crossmeni la antrenament pe stadionul Giulești mâine Joi 9, orele 16.

*

In vederea crossurilor din acest sezon, secțiunea de cross a Stadiului Român se antrenează la Bragadiru.

SKI

Concursurile de Duminică La Vârful cu Dor, cupa Iconomu — iar la Predeal, concursurile Clubului Predeal

Skieurii noștri nu se pot plânge că în acest sezon nu au avut o activitate intensă. Iată că pentru Duminică skieurii români au din nou prilejul să concureze.

La Vârful cu Dor Tennis Club Român va organiza anuala Cupă G. Iconomu rezervată cluburilor bucureștene, iar la Predeal sau Diham, Clubul Sportiv Predeal va organiza anualele sale concursuri.

La Vârful cu Dor își vor da întâlnire cei mai buni skikeuri din București, iar la concursurile clubului sportiv Predeal vor lua parte skieuri de pe toată valea Prahovei.

Din lumea skiului

Zuerich. — Cel de al 33-lea campionat elvețian de ski a început la Unterwasser pe un timp excelent. In cursa de coborîre s'a înregistrat două surprize. Juniorul Molitor a realizat cel mai bun timp, iar campionul mondial Rominger a fost învins de veteranul Zogg.

Iată rezultatele technice:

Doamne:

Erna Steuri 2 m. 49 s. 4.

Juniori: Molitor 2 m. 24 s. 3.

Seniori: Zogg 2 m. 27 s.

Rominger 2 m. 29 s. 3.

Maurer 2 m. 34 s.

Sărituri combinate:

Ar Vultier 214 pt. (38 m. 30 și 42 m.).

Cursa de fond 16 km.: a fost un triumf pentru skiul italian. Iată rezultatele technice:

Jammaroni (It.), 1 oră 8 m. 45 s

Campagoni (It.), 1 oră 9 m. 51 s.

Freiburghaus (E.), 1 oră 10 m. 5 s.

NATAȚIE

Reorganizare la Liga Muntenia

Liga regională de natație și-a desemnat, în recenta adunare generală, conducătorii pentru sezonul care va începe odată cu primele zile călduroase de vară.

Faptul că în fruntea acestei regiuni se află un nou președinte, d. Victor Alboteanu, ne îndrituește să credem că natației bucureștene — sportul acesta cu o evoluție atât de lentă — i s'a rezervat, în fine, calea unor viguroase realizări.

Este cazul să subliniem, că alegerea d-lui V. Alboteanu a fost cum nu se poate mai nimerită, și, din cele câteva scurte declarațiuni făcute cu ocazia numirei d-sale, ne-am putut forma convingerea că este într'adevăr unul care va asigura o normală desvoltare natației bucureștene.

Nu este mai puțin adevărat că și elementele cu care a fost încadrat corespund misiunilor ce le-au fost încredințate.

Este pentru prima dată când înaintea începerei unui sezon se poate observa la grupările bucureștene dorința unei cât mai strânse colaborări cu forul de specialitate și un interes tot mai pronunțat față de nevoile sportului pe care-l practică.

Faptul că în adunarea generală toate grupările din regiune și-au avut reprezentanții lor dovedește cu prisosință acest lucru.

Ceeace ne bucură este faptul că și la începutul sezonului trecut au fost aceleași tendințe spre o deplină înțelegere, iar rezultatele nu au întârziat să se arate.

Regiunea Muntenia a făcut vădite progrese, reușind în decurs de un an să obțină primul loc pe țară, la capitolul organizări.

Chiar și performanțele înotătorilor din regiune au fost în progres față de anii precedenți, iar echipa de polo pe apă a Viforului Dacia ne-a adus pentru prima oară de peste Carpați mult invidiatul trofeu de campion național, după ce a învins la rând toate echipele cu un necontestat trecut în acest sport.

O contribuție însemnată la obținerea acestor frumoase rezultate a avut desigur și merituoasa grupare *Stadiul Român* care a organizat impecabil mai toate concursurile disputate anul trecut în regiune.

PROIECTE

In preajma începerii noului sezon Liga regională are în perspectivă un program bine întocmit, asupra căruia vom avea ocazia să revenim în curând cu amănunte.

Putem afirma că se va da o mare atenție relațiunilor cu străinătatea în special cu țările balcanice ; și nu este exclus ca în actualul sezon să putem viziona în București o întâlnire internațională.

După cum se poate vedea, natația bucureșteană se află în pragul unei frumoase realizări — menite să difuzeze acest salutar spor în massele tineretului.

H. Ionescu

VOLLEY BASKET-BALL

Marți 14 Martie

TOȚI OFICIALII F.R.B.V.-ULUI VOR DEPUNE JURAMANTUL DE CREDINȚA CATRE M. S. REGELE

Luni seara, comitetul federal a ținut o importantă ședință în localul U. F. S. R.-ului, sub președenția d-lui Petre Angelescu și în completul d-lor judecător Caleya, dr. Paul Pârvulescu, Petre Mânișoreanu, avocat Stavropol, Andrei Doncos și C. Calliani. Ședința s'a început cu citirea, în continuare, a noului proect de statut al F. R. B. V.-ului.

Cum Luni urmează să aibă loc adunarea generală ordinară a F. R. B. V.-ului, comitetul a constituit comisia care va verifica procurile delegaților pentru adunare, comisie ce e formată din d-nii: Petre Mânișoreanu, Stavropol și T. Calliani.

Se știe că în conformitate cu legile „Străjii Țării" toți oficialii unei federații trebue să depună jurământul de credință către M. S. Regele Carol al II-lea, primul sportiv al României.

Oficialii Federației Române de Basket și Volley-ball se vor conforma legilor „Străjii Țării" depunând legiuitul jurământ de credință Marți, 14 Martie, la orele 21 în localul U. F. S. R.-ului.

In consecință, comitetul federal convoacă pentru Marți, 14 Martie, la orele 20.30, pe toți membrii biroului federal numiți precum și cei ce se vor alege în adunarea de Luni, pe toți membrii tuturor comisiilor subordonate, precum și toți arbitrii calificați.

Miercuri, 15 Martie, în sala „Inainte", la orele 20, va avea loc jurământul de credință al tuturor conducătorilor de grupări afiliate federației.

In continuarea ședinței, comitetul federal numește Comisia superioară de apel, care are următoarea înfățișare :

Președinte : Av. Petre Verești.

Membrii: Av. Dem Danielopol, lt. Andronache, av. Stavropol, arh. Pohrib.

Membrii supleanți: d-ra Maricica Muzicescu și d. sublt. Anton Vetra.

Comitetul decide apoi ca imediat după consumarea adunării generale ordinare ce va avea loc Luni, să se convoace adunarea generală extra-ordinară a federației pentru a se modifica statutele, modificare făcută conform legii „Străjii Țării".

Ședința s'a ridicat la ora 24.

RUGBY

In ajunul plecării Viforului Dacia în Germania

Mâine, echipa de rugby a grupărei Viforul Dacia, întărită cu câțiva jucători dela T. C. R., va părăsi Capitala, îndreptându-se spre Germania, unde va susține câteva partide interesante.

Pentru admiratorii sportului cu balonul oval, turneul Viforului Dacia constitue o satisfacție ce nu poate fi descrisă prin cuvinte!

Pentru rugby-ul românesc, deplasarea Viforului Dacia în Germania este un eveniment important ce va fi consemnat cu litere de aur în istoria acestui sport.

In aceste vremuri când rugby-ul încearcă la rândul său să pășească pe drumul luminos al marilor realizări: turneul acestei echipe vine să strecoare în suflete o mare doză de bucurie.

In străinătate, și în ciuda unei anemice activități interne, rugby-ul românesc și-a creiat în ultimii ani o atmosferă de vie apreciere.

Turneele întreprinse de Stadiul Român, Sportul Studențesc, precum și splendida comportare ce au referit reprezentanții noștri, în cadrul campionatului european disputat anul trecut în Capitala țării noastre, ne-au situat în fața străinătății.

Și astăzi mai mult decât ori și când rugby-ul trebue să-și conserve acest prestigiu — și ceva mai mult — de a strânge cât mai multe raporturi cu celelalte state în restul Europei.

Acest lucru, conducătorii grupării Viforul Dacia l'au înțeles în toată însemnătatea lui.

Cunoaștem cu toții greutățile materiale ce necesită organizarea unui turneu în Occident.

Știm de asemeni că jucătorii Viforului Dacia s'au pregătit intens, dovedind un exemplar spirit de disciplină și impresionanta dorință de a lupta eroic pentru afirmarea vitalității românești în cel de al treilea Reich.

In ajunul plecării Viforului Dacia, ținem să ne manifestăm credința că turneul acestei echipe va coincide cu o utilă propagandă în folosul sportului românesc.

G Ionescu

Campionatul de primăvară

Programul matchurilor de Duminică

ONOARE

Sp. Studențesc-C. F. R., teren I, ora 16.

Stadiul Român-R. C. 13, teren II, ora 16.

I. A. R.-R. C. B., teren Brașov, ora 15.30.

PROMOȚIE

Av. Sportiv-C. F. R., teren I., ora 10.

Venus-Sp. Studențesc, teren II, ora 10.

MATCHURI AMICALE

Onoare: *Venus-Victoria, teren III, ora 16.*

Categoria II: *T. C. R.-St. Român, teren III, ora 10.*

Sp. Studențesc-Viforul Dacia, teren I, ora 8.30.

CICLISM

Alergătorii care nu au licenţe nu vor putea lua parte la „Campionatul naţional de ciclo-cross“

Duminică 19 Martie F. R. S. C.-ul organizează *„campionatul naţional de cross-ciclo-pedestru“*, deschis tuturor categoriilor de licenţiaţi din toată ţara.

Alergătorii care nu şi-au schimbat licenţele pe anul în curs, nu vor putea concura la campionat.

CE TREBUE SA ŞTIE FIECARE CONCURENT

Este permis alergătorilor să întrebuinţeze şi bicicleta prevăzută cu 2 roţi libere precum şi schimbătorul de viteză.

Concurenţii sunt obligaţi a avea costumul reglementar, iar bicicletele vor fi prevăzute cu două frâne în bună stare de funcţionare şi cu ghidoane bușonate.

Nu este permis a se schimba bicicleta decât în următoarele împrejurări: a) ruperea cadrului; b) ruperea furcei; c) ghidonului, a şelii, a pedalei, a roţilor. Cu excepţia ruperii şi a spargerii boyauxurilor. In caz de spargerea boyauxurilor nu este îngăduit schimbarea bicicletelor ci numai a boyauxurilor.

Concurenţii cari au luat startul sunt obligaţi ca la terminarea cursei să se prezinte judecătorului de sosire pentru a semna foaia de sosire şi a preda numărul.

Alergătorii sunt obligaţi a avea o atitudine absolut sportivă şi pentru ori ce nereguli ce se vor întâmpla vor înmâna fără vociferări contestaţiile direct comisarilor însărcinaţi cu buna desfăşurare a ei.

UNDE SE VOR ADUNA ALERGATORII

Adunarea concurenţilor are loc în faţa Palatului de Justiţie, pe Splaiul Unirii la ora 10 dim., iar împărţirea numerelor se va face între orele 9 şi 9.45, odată cu verificarea bicicletelor, plecarea dându-se la ora 10 fix.

Cursa pentru „Campionatul naţional de ciclo-cross“ se va alerga pe un traseu foarte dificil, pentru absolvirea căruia concurenţii vor trebui să depună multă voinţă.

Iată deci :

TRASEUL CAMPIONATULUI

PLECAREA Palatul Justiţiei (Splaiul Unirii), calea Rahovei, apoi la stânga: şoseaua Viilor, Şerban Vodă, la dreapta pe b-dul Pieptănari, apoi la stânga pe lângă linia C. F. R. Bucureşti-Giurgiu, peste bariera Ferentari, până în şoseaua Giurgiului, până la cimitirul Bellu, apoi la dreapta pe şoseaua Olteniţa, până la intrarea la velodrom, intrarea velodromului până în fund, scoborîrea la stânga pe lângă gardul cimitirului Pro Patria-cimitirul Catolic, cimitirul Bellu, până la cantonul Primăriei a rampei gropii Cocioc, urcarea pantei până la sfârşitul străzii în proecţie, scoborîrea la dreapta până la lac, ocolirea lacului până la steagul galben, peste câmp, înapoi la dreapta în proecţie, pe strada până la trepte, coborîrea treptelor şi apoi la stânga prin grădinărie până în spatele crematoriului, urcarea pantei cu ieşirea la gimnaziul Şincai, apoi strada M. Cavaf, la dreapta prin strada Lânăriei, apoi la dreapta pe Calea Văcăreşti, Mandravela, apoi la dreapta şoseaua Olteniţa la velodrom, parcurgerea din nou a gropii Cocioc cu ieşirea prin faţa Crematorului apoi stânga pe Calea Şerban Vodă până în faţa Societăţei Inainte unde va fi SOSIREA.

UNDE SE PRIMESC INSCRIERILE

Inscrierile însoţite de taxa de lei 50 se primesc până în ziua de 16 Martie a. c. ora 20 la sediul F.R.S.C. din calea Victoriei 29 etajul 3. Se primesc înscrieri din provincie telegrafic sau telefonic.

PREMII

Câştigătorul probei va primi titlul de campion al României de cross ciclo-pedestru pe anul 1939, un tricou de campion şi al doilea şi al treilea câte o plachetă.

Peste 50 km. pe oră, cu bicicleta!

Ciclistul francez Francis Faure a încercat să bată Sâmbătă dimineaţă pe pista de lemn a velodromului dela Vincennes, recordul de o oră, deţinut de Marcel Berthet cu 49,922 km.

Tentativa a avut succes întrucât Francis Faure a realizat 50,537 km. pe oră.

Faure a realizat următorele timpuri intermediare :

30 km : 35' 18, 6"
35 km ; 41' 20, 2"
40 km ; 47' 22, 8"
45 km ; 53' 25, 2"
50 km : 59, 23, 2"

AVIAŢIE

Activitatea Aeroclubului Braşov, în anul trecut

Eri, la orele 16, la Aeroclubul Braşov, s'a ţinut o importantă şedinţă de comitet, la care au luat parte şi d-nii comandor Scarlat Rădulescu, directorul Aviaţiei civile, şi Egon Nasta, secretarul general al Federaţiei Aeronauticei Regale a României.

Merituoasa organizaţie aviatică dela poalele muntelui Tâmpa şi-a fixat cu acest prilej programul de activitate pe anul în curs în conformitate cu cel enunţat de ministerul aerului.

Aeroclubul Braşov este printre primele noastre asociaţiuni, care a dovedit în trecut o activitate plină de roade. Astfel, anul trecut a brevetat 52 piloţi gradul II şi a dat în acelaşi timp, cu avioanele cele mai puţine ca număr, cel mai mare randament, în acelaşi timp obţinându-le cu cele mai mici cheltueli. De asemenea a câştigat în toamnă concursul ministerial al piloţilor de turism şi al instructorilor de zbor, iar membrii săi, aviatori de nădejde, au câştigat regulat cele mai multe din probele sportive aeronautice disputate în ultimii ani.

Pe anul 1939 Aeroclubul are un program din cele mai frumoase, şi cu mijloacele sporite puse la dispoziţie de ministerul aerului, nu ne îndoim că rezultatele — datorită activităţii strălucite a unor oameni patrioţi şi de mare suflet — vor fi la acelaş nivel ridicat ca şi în trecut.

ROŢI ŞI PEDALE

„Aspimistul“ C. Grigoriu este gripat de două zile, astfel că e foarte puţin probabil să participe la proba de Duminică.

*

V. Gogan, pedaleurul din T. Severin, a început să se gândească depe acum la „cursa Restauraţiei“ în care e hotărît să facă lucruri mari.

*

Radu Ioniţă, care îşi făcea mari iluzii pentru cursa de Duminică, s'a cam... întunecat aflând de participarea lui Tudose şi a sfârşit prin a se consola : Şi locul doi e un loc de cinste.

*

Gociman, care îşi va face stagiul militar la marină, va sosi în Bucureşti în vederea campionatului naţional de „ciclo-cross“.

*

Traian Constantin va fi incorporat zilele acestea la un regiment de cavalerie...

Aşa dar nu-şi va pierde obişnuinţa... călăriei.

*

Către sfârşitul lunei Mai se va desfăşura una din cele mai dure probe de o zi: „Circuitul Dürkoff“.

Ruta acestei probe este : Bucureşti-Târgovişte - Ploeşti-Bucureşti (190 km.).

*

Handicapul „Aurel Frize“ este probabil se va desfăşura pe ruta: Bucureşti-Vasilaţi-Budeşti Olteniţa-Bucureşti.

*

Chicomban, va participa, în mod cert, la cursa dela 19 Martie.

*

Iată câteva nume care garantează spectaculozitatea extraordinară a campionatului naţional de „ciclo-cross“ : Tudose, Gociman, Feordeanu şi Chicomban.

N. R. Desigur, fără a mai nota şi eventualele surprize.

AUTOMOBILISM

Invingătorii „Rallye-ului Monte Carlo“ vor fi sărbătoriţi mâine

In fiecare an, echipa învingătoare a „Rallye-ului Monte Carlo“ primeşte o splendidă cupă oferită de Internaţional Sporting Club din Monaco, organizatorul marei competiţiuni turistice.

Dar, în ultima ediţie a întrecerii, terminată în Ianuarie trecut, au triumfat două echipe, perechile Trevoux-Lesurque şi Paul Contet, terminând în fruntea clasamentului, la egalitate de puncte.

După ce s'a emis ideia originală de a se tăia cupa în două şi a se fixa fiecare parte pe un panou, organizatorii au decis să ofere câte o cupă fiecărei echipe.

Dar, remiterea acestor cupe, în ziua distribuirii la Monte Carlo a premiilor, era imposibilă din cauza greutăţii de a se executa atât de urgent o copie a trofeului existent.

Această solemnitate se va face însă mâine după amiază la ora 18, în cadrul unei recepţii ce se va da în saloanele confratelui parisian L'Auto.

Paul Heinemann va alerga în cursa de 24 ore dela Le Mans

Pilotul german va conduce un B. M. W.

Prin intermediul Automobil Clubului Germaniei, organizatorii marei competiţiuni automobiliste ce se va desfăşura în Iunie pe distanţa de 24 ore şi pe circuitul dela Sarthe, au primit înscrierea a trei maşini germane B. M. V. de 2 litri, sport.

Primii piloţi ai acestor trăsuri vor fi : prinţul de Schaumburg-Lippe, Paul Heinemann şi Willy Briem. Tovarăşii de bord ai acestor piloţi nu au fost încă desemnaţi.

Dintre cei trei conducători înscrişi de Automobil Clubul Germaniei, Paul Heinemann este cunoscut la noi de anul trecut când la bordul unei trăsuri de sport a câştigat „Marele Premiu al Bucureştilor“.

Odată cu înscrierea celor trei piloţi citaţi mai sus, s'a mai primit şi adeziunea englezului R. M. W. Arbuthnot care va participa fie la bordul unui Mercedes-Benz, fie pe un Alfa Romeo.

Lista angajaţilor în importanta întrecere însumează 46 concurenţi astfel că succesul alergărei este asigurat de pe acum.

CIRCUITUL VA FI APRECIABIL IMBUNATATIT

Dat fiindcă parcursul competiţiunei este supus unor apreciabile îmbunătăţiri — se lărgeşte un pod şi se construeşte un tunel subteran — circuitul Sarthe este închis oricărei tentative, până la 15 Aprilie.

INTRE POLITICA ŞI SPORT...

Paris, 7. — **Ziarul „L'Auto“ anunţă că fabrica germană Auto Union, care intenţiona să participe la Marele Premiu Pau, dela 2 Aprilie, cu un automobil de curse, nu va trimite pe Nuvolari în această probă internaţională.**

Este cunoscut că Nuvolari, deşi angajat al unei firme germane, este italian.

Hotărârea de mai sus se datoreşte măsurilor guvernului italian de a interzice automobiliştilor italieni să participe în concursurile organizate de francezi.

Un alergător cu greutate

Charles Rigoulot, de mai multe ori recordman mondial la ridicarea greutăţilor şi un apreciat luptător, este în acelaş timp şi un pasionat al sporturilor cu motor.

De curând el figurează în palmaresul competiţiunei automobiliste „Bol d'Or“ şi zilele trecute şi-a manifestat intenţia de a concura şi în rândurile motocicliştilor.

Astfel, faimosul atlet cu reputaţie mondială se gândeşte serios să participe din nou în „Bol d'Or“, dar de rândul acesta la ghidonul unei motociclete.

Citiţi în fiecare săptămână UNIVERSUL LITERAR

Pagina Boxului

Vom avea reprezentanţi la Dublin?

(Continuare din pagina I-a)

tisface, ei scoţând în evidenţă o clasă modestă.

Ultima promoţie de campioni amatori este slabă, singur Ion Popa, revelaţia campionatelor de amatori, făcând, din punctul de vedere al clasei, o excepţie. Acesta ar fi singurul boxeur care ar putea emite pretenţii într'o probă de dimensiunile celeia ce se va desfăşura la Dublin dar, poate că nici el nu ar corespunde din cauza lipsei de rutină.

tate nu s'a pronunţat încă asupra acestei chestiuni dar nu va întârzia să o facă, întrucât în scurt timp se închid înscrierile şi, dacă până în prezent F. R. Box-ul a fost, în principiu, partizan al deplasărei, acum va trebui să se pronunţe definitiv.

Programul cu emblemele celor 19 naţiuni pe participarea cărora contează irlandezii

Aceasta fiind situaţia, nu este normal să ne punem întrebarea din fruntea acestor rânduri?

CE VA DECIDE F.R.BOX-UL?

Forul nostru de specialitate nu s'a pronunţat încă asupra acestei chestiuni dar nu va întârzia să o facă, întrucât în scurt timp se închid înscrierile şi, dacă până în prezent F. R. Box-ul a fost, în principiu, partizan al deplasărei, acum va trebui să se pronunţe definitiv.

Şi, pentrucă timpul este foarte înaintat, probabil că forul destinelor pugilismului românesc va ajunge la concluzia neparticipărei noastre în campionatele europene dela Dublin. Ar fi hotărîrea cea mai sănătoasă prin faptul că ea ne-ar pune la adăpost de înfrângeri de care sportul românesc nu are trebuinţă.

Jenny Dumitrescu

Break... Stop... Out...

O VICTORIE A LUI CHARLIER

In cadrul unei reuniuni mixte desfăşurată la Dijon, Nestor Charlier, campionul Belgiei, a învins prin abandonare în repriza şaptea, pe Andreotti.

RUTZ-ANDERSON

In sala Elysée Montmartre din Paris va fi astăseară o reuniune de box în cursul căreia Charles Rutz, învingătorul lui Vasile Şerbănescu, va înfrunta pe suedezul John Andersson, egalul lui Spakow.

GINGER FORAN-POPULO

Revenind din Anglia unde a legat un şir de 22 victorii, englezul Ginger Foran a fost angajat de Jeff Dickson spre a servi replica lui Populo. Matchul se va disputa în ziua de 17 Martie.

PAVLOVICH INVINGATOR

In cadrul ultimei reuniuni din sala Central din Paris, Tican Pavlovich a dispus la puncte de Corsin şi Besneux a obţinut aceiaşi decizie asupra lui Caron.

O CATEGORICA VICTORIE A LUI ABBRUCIATI

In cursul unei reuniuni internaţionale desfăşurată la Geneva, italianul Abbruciati a dispus net la puncte, în 10 reprise a 3 minute, de francezul Morellon care, pe prima parte a matchului s'a arătat a fi egal adversarului său.

Tot în aceeaş seară, francezul Fabre a dispus la puncte de italianul Blasi.

TARLETON A INVINS PE PREYS

La Liverpool, fostul campion de categorie pană al Belgiei, Joseph Preys, a fost confortabil întrecut la puncte de Nel Tarleton, fostul campion al Angliei şi învingător al lui Gheorghe Covaci.

Strickland-Bob Pastor

Greul zelandez Strickland va întâlni într'un match ce se va disputa la Chicago în ziua de 31 Martie, pe americanul Bob Pastor. Matchul este hotărît pentru 15 reprize şi învingătorul urmează să fie opus lui Max Baer sau Lou Nova, întâlnire care va constitui o semi-finală a campionatului mondial la toate categoriile.

Nathan Mann a învins pe Budy Knox

In arena Madison Square Garden din New-York s'a desfăşurat o reuniune pugilistică în cursul căreia Nathan Mann a dispus la puncte de Budy Knox. Acesta din urmă a terminat penibil, matchul.

In semi-vedetă, francezul Francis Jacques a fost declarat învins la puncte în faţa lui Murray Kanner, un om de antrenament al lui Joe Louis, a cărui talie măsoară 2 m. 10.

In fine, în cel de al treilea match Patsy Peroni a obţinut decizia la puncte asupra lui Dorazio.

Rezultatele reuniunii amatoare de box dela Târgovişte

Duminică 5 Martie, s'a desfăşurat la Târgovişte o interesantă reuniune amatoare de box în organizaţia grupării „Luceafărul".

Programul a înregistrat un meritat succes datorit boxeurilor cari s'au prezentat într'o formă excelentă. Cel mai frumos match al serii l-au furnizat Gino del Fabro excelentul amator şi pensionar al grupării „Central" şi Petre Popescu (Târgovişte). Cu tot handicapul de greutate suportat, „Gino" a recoltat a 12-a victorie consecutivă într'un stil impresionant.

REZULTATELE OBŢINUTE SUNT URMATOARELE

Puiu Obăgilă (Luc.) învinge la puncte pe D. Costache (Târgovişte).

Mişu Petrescu (Central) —în mare formă — sileşte pe Ştefan Rusu (Luc.) să abandoneze în repriza II, după o netă superioritate.

Pericle Ionescu (Central) învinge,—după o frumoasă luptă, — la puncte pe Ignat Fabian (Luceafărul).

D. Zamfirescu (Central) este declarat învins la puncte în faţa lui A. Calcic (Luceafărul).

Dan Leca (Central) şi Ion Stan (Luceafărul) termină la egalitate după o luptă strânsă.

Gino del Fabro (Central) în excelentă formă dispune net la puncte de Petre Popescu (Luceafărul).

La sfârşit, „cocoşul" profesionist Sandu Ion a făcut un reuşit match de antrenament în compania lui Gh. Tătărescu (Central) un bun exemplar.

Adunarea generală extraordinară a F. R. Box-ului

Se aduce la cunoştinţa celor interesaţi că Vineri 24 Martie 1939, ora 20, va avea loc la sediul Federaţiei române de box, din Bucureşti, str. Gogu Cantacuzino 33, adunarea generală extraordinară, pentru a se pronunţa asupra următoarei ordine de zi:

a) Modificarea statutelor, spre a fi adaptate noilor legiuiri şi anume: art. 10 al. e, al. h şi al. i, art. 11 al. j. art. 21, art. 22, art. 23 (se va mai adăoga şi jurământul dela art. 6 al legei Străjii Ţării din Decembrie 1938), art. 25, art. 26, art. 27, art. 29, art. 32 al 6, al. 2, art. 43, art. 60 se suprimă, art. 63—67 inclusiv se suprimă, art. 69, art. 70 al. b, art. 70 al. d, art. 95

b) Alegerea a 5 membri în comitetul federal pe termen de un an, conform art. 11 din legea Straja Ţării.

In cazul când în ziua de 24 Martie 1939, orele 20, nu se va întruni majoritatea statutară a membrilor cu drept de vot, adunarea se amână cu o oră, adică la ora 21, când se va ţine irevocabil, oricare ar fi numărul de membri prezenţi.

Orice candidatură va trebui să parvină, în scris, secretariatului F. R. box, cu cel puţin 5 zile înainte de data fixată pentru ţinerea adunării. Aceste candidaturi vor trebui să fie depuse la secretariat de candidat personal, fie de un grup de 5 membri cu drept de vot (art. 84 statute).

Vor avea drept de vot toţi membrii prevăzuţi la art. 75 din statute, cu cotizaţiile plătite la zi şi la curent cu toate îndatoririle pecuniare faţă de F. R. Box (art. 81 statute).

Membrii individuali pot fi reprezentaţi în adunările generale şi prin procură, dată însă unui alt membru al F.R. Box-ului, cu drept de vot

Procurile asociaţiilor vor purta semnăturile preşedintelui şi secretarului, precum şi ştampila asociaţiei afiliate.

Procurile sunt personale şi netransmisibile. Ele se vor depune la secretariat în ajunul adunării generale, pentru a fi verificate.

Un delegat va putea reprezenta şi alte asociaţii, însă din cuprinsul aceleiaşi regiuni, fără însă a depăşi un număr de maximum 2 voturi, plus eventual votul său personal.

Aceleaşi condiţiuni se aplică şi mandatarului membrului individual.

Bucureşti, 7 Martie 1939

Secretar,
CONST. AURELIU

Profesorul Leclerc în convalescenţă

Am anunţat acum câtva timp că profesorul Georges Leclerc, managerul boxeurilor români Toma Aurel, Gheorghe Covaci şi Gheorghe Gherase, a suferit o criză de apendicită care a necesitat urgenta lui internare în spital.

Zilele trecute, profesorul Leclerc a fost supus unei intervenţii chirurgicale care a reuşit pe deplin.

De trei zile pacientul a intrat în convalescenţă şi în foarte scurt timp va putea să-şi reînceapă activitatea.

Nenorocirile lui Lynch continuă

Fostul campion mondial la categoria muscă, englezul Benny Lynch, învinsul lui Toma Aurel, a suferit un nou accident.

Pe când traversa o stradă din Glasgow a fost lovit de o trăsură. Deşi destul de serios contuzionat, Lynch şi-a putut continua drumul singur.

TOMMY FARR va înfrunta pe RED BURMAN

Matchul se va disputa în Anglia

Tommy Farr, fostul campion britanic la categoria grea, va întâlni pe americanul Red Burman, în arena Harringay, la 13 Aprilie.

Tratativele finale au fost desăvârşite de organizatorul Sydney Hulls, în ajunul plecării sale în America.

Farr este încântat de noua întâlnire cu Burman, de oarece el e convins că va dobori pe american.

Nu s'au stabilit planurile definitive pentru antrenamentul lui Tommy Farr, dar el a fost deunăzi la sala de antrenament din Brighton, unde se antrenează Arthur Danahar pentru întâlnirea lui cu Eric Boon şi a fost impresionat de forma lui.

Fostul campion va da toată importanţa pregătirii sale, de oarece e convins că de astădată Burman nu-i va putea rezista.

CALATORIA LUI HULLS

Hulls va fi însoţit în călătorie de soţia lui, Boon, nedespărţitul său tovarăş Harry Silver, Jack Solomons şi soţia lui Solomons.

Organizatorul speră să fie înapoi la Londra la 29 Martie, spre a supraveghia aranjamentul arenei Haringay.

ULTIMA ORA

Schimbări de date în Cupa României și Campionatul Național...

din cauza matchurilor de Cupa Europei Centrale

Faptul că primul tur al Cupei Europei Centrale începe la 18 Iunie, deci în ultima zi a campionatului nostru, va produce — după toate probabilitățile — unele schimbări foarte importante în calendarul celor două competiții oficiale ale noastre: Cupa României și Campionatul Național.

Se proectează anume ca etapa de Cupă dela 10 Mai, să fie mutată la 18 Iunie, iar la 10 Mai să se joace matchurile de campionat dela 18 Iunie.

Schimbarea aceasta ar fi, desigur, o modalitate eficace de soluționare a crizei de date provocate de Cupa Europei Centrale.

Intr'adevăr, la 18 Iunie, fiind o etapă de cupă, sunt mult mai puține matchuri și deci va fi mai ușor de aranjat un program, care să mulțumească pe toată lumea.

Venus pleacă, de Joi, la Arad

Deși are un avans de șeapte puncte asupra secundului clasat, Venus acordă tuturor matchurilor de campionat aceeași importanță.

Dovada: matchul cu Gloria de la Arad. Pentru a evita orice surpriză neplăcută în întâlnirea cu învingătorii Ripensiei, Venus pleacă la Arad de Joi dimineața, cu un vagon special.

Vineri echipa va face un antrenament de condiție pe terenul Gloriei.

Seara, jucătorii vor face bae și masaj.

Jucătorii Rapidului au fost amendați cu 500 lei...

...dar li s'a aplicat legea Beranger

Am anunțat la timp că, după matchul de la Cluj, comisia tehnică a Rapidului intenționa să amendeze pe jucători pentru comportarea avută în acest match.

Lucrurile s'au adeverit. Rapid și-a amendat jucătorii cu 500 lei dar le-a aplicat legea Beranger. Au fost iertați de această amendă dar o vor plăti dublu dacă pierd și Duminică, la Ploești, contra Tricolorului.

JUGOSLAVIA-ROMANIA

SE VA DISPUTA LA ZAGREB LA 6 SEPTEMBRIE

Belgrad, 7 (ter. part.) — **Federația jugoslavă de football a fixat matchul internațional Iugoslavia—România la 6 Septembrie.**

In ce privește localitatea unde se va disputa această întâlnire, forul de specialitate a ales orașul Zagreb.

In schimb, Belgradul va găzdui matchurile cu Anglia și Italia.

Comisia campionatului național a dat aviz favorabil Venusului, pentru angajarea Slaviei

...și Victoriei pentru deplasarea la Budapesta în vederea jocului cu Kispest

Comisia campionatului național, în ședința săptămânală ținută aseară la F. R. F. A., a luat următoarede decizii:

1. S'au omologat toate matchurile disputate Duminecă 5 Martie crt.

2. S'a respins cererea făcută de grupările Unirea Tricolor și Mociornița-Coltea pentru amânarea jocului ce se va disputa Duminecă 12 Martie.

3. S'a dat termen până Sâmbătă 11 Martie grupării Turda pentru a-și împrejmui arena.

4. S'a respins ca lipsită de dovezi reclamația Gloria C. F. R. în legătură cu decontarea jocului cu Dragoș Vodă.

S'A AVIZAT FAVORABIL ASUPRA ANGAJARII SLAVIEI DE VENUS ȘI ASUPRA DEPLASARII VICTORIEI LA BUDAPESTA

Comisiunea a dat aviz favorabil grupării Venus pentru angajarea echipei cehoslovace Slavia pentru 3 jocuri la datele de 9, 10 și 11 Aprilie.

De asemenea grupării Victoria (Cluj) în vederea deplasării la Budapesta la 19 Martie pentru un joc cu Kispest.

Au fost desemnați delegații federali ai partidelor divizionare de Duminică

Comisiunea campionatului național a numit aseară următorii delegați federali la partidele divizionare A și B de Duminică.

DIVIZIA NAȚIONALA A BUCUREȘTI

Juventus—Victoria delegat federal d. N. Urzică.

Sportul Studențesc — F. C. Carpați, delegat federal d Al. Ivanovici.

PLOEȘTI

Tricolor C.F.P.V.—Rapid delegat federal d. magistrat Căplescu.

ARAD

Gloria—Venus delegat federal dr. Iuliu Hațiegan.

REȘIȚA

U.D.R.—Chinezul, delegat federal d. B. Bârsu.

TIMIȘOARA

Ripensia—Amefa delegat federal d. N. Fărcășanu.

DIVIZIA NAȚIONALA B
Seria Estică
GRUPA DE NORD

TIGHINA

Traian—Sporting, delegat federal d. N. Crișan.

GRUPA DE SUD
BUCUREȘTI

Macaby—Dacia Unirea delegat federal d. maior Gh. Brezeanu.

Unirea Tricolor—Mociornița—Coltea delegat federal d. I. Burduloiu.

Turda—Telefon Club delegat federal d. prof. Virgil Popescu.

BRAILA

Francoo Româna — Prahova, delegat federal d. C. Cuciașu.

CONSTANȚA

A.S. Constanța — A.C.F.R. delegat federal d. cpt. Brückner.

SERIA VESTICA
Grupa de Nord

SIBIU

S.G.S.—Universitatea delegat federal d. dr. Bărbat.

BAIA MARE

Tricolor—Crișana, delegat federal d. Iuliu Pop.

ORADEA

Stăruința — Victoria (Carei) delegat federal d. Kornek.

TG. MUREȘ

Mureșul—Olimpia, delegat federal d. Anton Eremia.

GRUPA DE SUD
CRAIOVA

Rovine Griviția — Unirea M. V. delegat federal d. prof. Theodorescu.

SIMERIA

C.F.R.—Craiovan delegat federal d. Al. Cosma (Deva).

LUPENI

Minerul—Jiul, delegat federal d. Lazăr Desideriu.

LUGOJ

Vulturii — C.A.M.T. delegat federal d. Ucenic.

Servette (Geneva) s'a oferit pentru cinci matchuri

Ce șanse de realizare are proectul elvețian

In cursul săptămânii trecute, Venus a primit o interesantă ofertă din partea clubului elvețian Servette din Geneva.

Profitând de faptul că dă șease jucători echipei naționale elvețiene, care joacă la 4 Iunie, contra Poloniei, la Warșovia, Servette a făcut o ofertă foarte avantajoasă pentru cinci matchuri după 11 Iunie.

Cei șease jucători, întăriți cu patru parteneri de club și câțiva membri ai echipei naționale, ar forma un team puternic, care ar face, desigur, o excelentă figură în România.

CE SANSE DE REALIZARE ARE PROECTUL

Se știe însă că până la 18 Iunie toate datele sunt ocupate de matchurile de campionat și Cupa României.

Iar după 18 Iunie Venus va fi ocupat de matchurile pentru Cupa Europei Centrale.

Oferta elvețienilor nu a fost totuși declinată. Ea este păstrată în studiu pentru că Venus intenționează să cedeze organizarea altor echipe, cari ar putea să aranjeze matchurile de campionat în zi de lucru pentru a avea Duminicile libere.

Federația bulgară avertizată de F.I.F.A.

Zürich, 7 (tel. part). — **Comitetul FIFA-ei a luat în discuție reclamația federației jugoslave cu privire la litigiul financiar dintre grupările Jugoslavia (Belgrad) și Slavia (Sofia),**

Decizia comitetului este următorea: federația bulgară a fost avertizată — sub sancțiunea suspendării — să intervină și să determine gruparea Slavia să achite clubului jugoslav suma de 28.000 de leva.

Milică Teodorescu a ajuns la New-York

Milică Teodorescu ne-a scris din nou, din depărtatul continent al Americii.

De astă dată a lăsat Los Angeles cu girls-urile lui zâmbitoare și a traversat America, în automobil propriu, descinzând la New-York.

El a denunțat contractul cu Wilson Guss și a intrat din nou în manajamentul lui Ernie Schaaft, de care fugise din Europa.

Se pare că va fi programat de Mike Jacobs la Madison Square Garden.

Pelizza a câștigat turneul de tennis dela Monte Carlo

Monte Carlo, 7. — **Finalele turneului internațional de tennis din localitate au dat următoarele rezultate:**

SIMPLU DOMNI: P. Pelizza b. Y. Pétra 8:6, 6:2, 6:4.

SIMPLU DOAMNE: Sperling (Danemarca) b. Mathieu (Franța) 8:6, 6:3.

(N. R.: E interesant de relevat că Pelizza, câștigătorul turneului fusese învins la Beaulieu de Tănăsescu, iar acum a învins în finală tocmai pe Yvon Pétra, învingătorul lui Tănăsescu. Ciudată coincidență!).

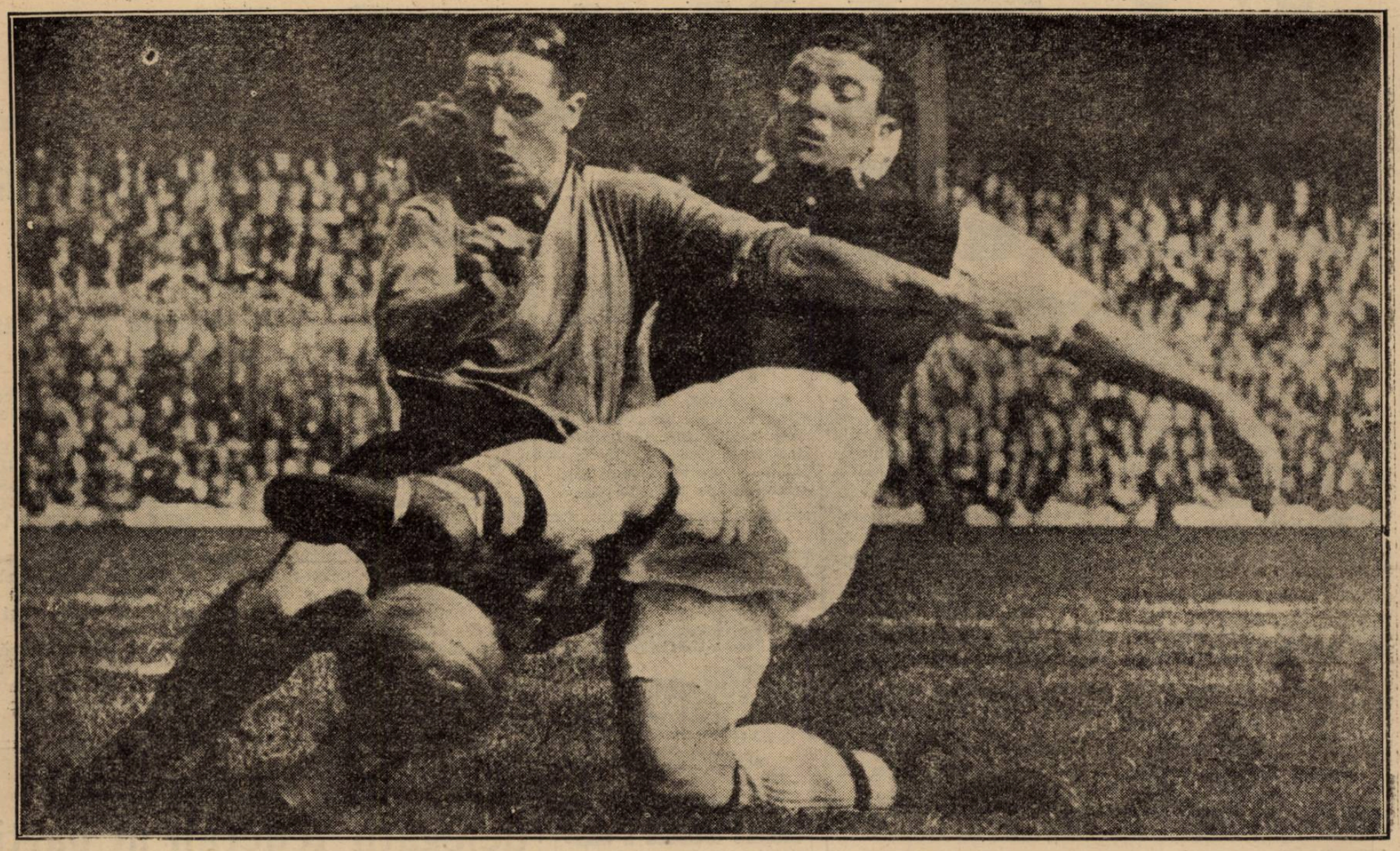

ACTUALITATEA

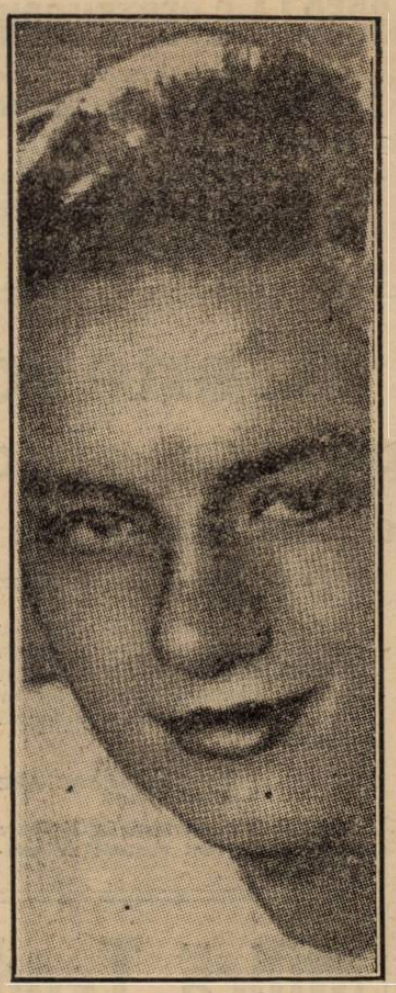

Ce să admirăm mai mult în clișeul de sus: agilitatea jucătorilor sau precizia cu care reporterul fotograf a apăsat declanșatorul, fără să se lase turburat de lupta ce se dădea în fața lui?

In stânga, o fată care e în realitate un băiat: Amédée Fournier, nădejdea ciclismului francez pentru 1939.

Christl Kranz, într'un viraj luat în stilul ei personal, care face şcoală azi. Cu puțin noroc, am putea avea plăcerea s'o vedem pe Christl Kranz participând la concursuri în România.

In dreapta, o săritură impresionantă, în munții Bavariei, făcută de Lautmann. S'ar părea că săritorul și-a luat avânt și întinde mâinile ca să prindă norii.

Editura Societăţii Anonime „Universul", Bucureşti, — România

„ASOCIAȚIUNII" SIBIU

Taxa poștală plătită în numerar conform aprobării dir. g-rale p. t. t. nr. 70.346 938.

2 LEI

UNIVERSUL Sport

12 PAGINI 68-1939

Redacția și Administrația: Palatul „UNIVERSUL", str. Brezoianu 23—25. Telefon: Centrala: 3.30.10; Redacția: 4.21.81. Redactor responsabil EUGEN DUMITRESCU

Proprietar: „Universul" S. A. Adm.-delegat STELIAN POPESCU Inscris sub No. 167, Trib. Ilfov

Nr. 68. — Anul II ● BUCUREȘTI. — Vineri 10 Martie 1939

ABONAMENTE: Pentru grupări sportive 1000 lei anual

3 luni LEI 150
6 luni LEI 270
1 an LEI 500

Cugetări fundamentale despre football

de Vittorio Pozzo

La sfârșitul unei întreprinderi înfruntată cu o mare seriozitate de gândire și încoronată de succes, când am învins criza interioară a bucuriei și comoției, suntem adesea învinși de tentația de a nu lua lumea în serios.

Continuând, totuși, să venerăm cauza pentru care am luptat, ne vine o dorință nebună de a considera viața ca un lucru ușor și comic.

O impresie, un gând care sare afară din experiența vieții footballului și din ambianța lui.

*

Nu există două persoane, cari să aibă păreri perfecte și absolut identice asupra meritului unui jucător, a valorii unei echipe, a conținutului technic al unui match, a modului de arbitraj.

Footballul nu este făcut pentru a aduce pacea între oameni.

Footballul a fost inventat pentru a creia deosebiri de opinii, discuții, zîzanii. Jocul de football se împarte în două: o parte jucată și alta vorbită. Secunda ocupă nouă zecimi din timp. Și este norocul celei dintâi. Prima merge cu atât mai bine cu cât se aude mai puțin de cea de a doua.

*

Jucătorul de football nu poate face carieră dacă nu are caracter. Poate avea toate defectele acestei lumi dar trebue să aibe o linie, voință și să fie oțelit. Leneșul, speculantul, fricosul nu poate avea noroc într'o ramură de activitate, care este toată numai de hotărire și neliniște.

Jocul de football este o școală a vieții. E o imagine fidelă a tuturor aspectelor ei mai interesante. Aceleași eroisme, aceleași lașități, aceleași figuri bărbătești de oameni cari luptă, aceleași fețe palide de oameni cari se ascund sau trăesc pe laturi.

Este un rezumat al vieții, un concentrat de fapte, o paradă fotografic precisă a gesturilor umane.

*

Footballul este în concepția sa un exercițiu pentru cine îl practică, un mod de a face să treacă timpul pentru cine îl vede. Este denaturat când se atribue o importanță tragică incidentelor sau rezultatelor sale. Faptul că în ziua în care spectatorii devin actori, se fac lucrurile cu cea mai mare seriozitate și se forjează un suflet de luptător, nu se deosibește cu nimic de această concepție originară a sportului. E chestie de sensul datoriei. Ne putem simți în serviciul unei cauze și totuși să ne păstrăm — sub osteneala feroce — sufletul bun.

Lucefărul s'a antrenat eri

Luceafărul urma să se antreneze eri după amiază în compania Socecului pe arena Venus.

Din cauza timpului nefavorabil si mai ales a terenului moale, ambele matchuri au fost amânate.

Cu toată ploaia Luceafărul s'a antrenat totuși dar pe locul viran de vis-à-vis de Venus.

O REFORMA SENZAȚIONALA IN PERSPECTIVA

16 ECHIPE IN DIVIZIA NAȚIONALA A

VOR FI INTRODUSE 4 ECHIPE NOUI, REPREZENTAND 4 CENTRE REGIONALE

CUPA ROMANIEI VA PIERI ?

IATA CE PRECONIZEAZĂ D. AL. ELADESCU, VICE PREȘEDINTELE GRUPĂRII VENUS

Cititorii au urmărit, de sigur, cu vie atenție, discuția începută acum câteva zile între diferite gazete de specialitate, cu privire la o eventuală modificare a formulei campionatului național.

Deoarece în ultimul timp oarecari svonuri au început să circule și în culisele federației — cel mai sigur seismograf în asemenea probleme — am căutat să ne informăm cât mai precis asupra chestiunei. Am făcut apel la d. Al. Eladescu, vicepreședintele Venusului, a cărui părere o redăm mai jos.

O OPINIE NEOFICIALA

Noua conducere federală a instituit o modă : conducătorii grupărilor să ia parte activă la rezolvarea chestiunilor care îi privesc. In asemenea situație, desigur că președinții cluburilor sunt cel puțin tot atât de bine informați asupra proectelor federale ca oricare alt oficial din vechiul regim. Normal este deci ca și noi să ne adresăm unui conducător de grupare. Am ales pe d. avocat Alex. Eladescu, vicepreședintele Venusului, ca unul din cei mai reprezentativi conducători de grupare de la noi.

Cu obicinuita d-sale amabilitate, d. Eladescu ne-a stat imediat la dispoziție. cu tot ce ne interesa cu privire la o eventuală desființare a cupei României și la modificarea campionatului național.

CUPA ROMANIEI TREBUE DESFIINȚATA

„Precizez dela început — ne-a spus interlocutorul nostru — că cele ce vă voi spune mai departe constituesc părerea mea personală. Nu am discutat problemele de care m'ați întrebat cu nici o persoană oficială și nici cu vreun conducător de club.

După mine, Cupa României ar trebui desființată și asigur pe toată lumea că footballul nostru nu va avea din asta nici un impediment serios. Ba mai mult chiar, susțin că desființarea ei ar aduce reale foloase footballului românesc.

CUM S'AR MOTIVA DESFIINȚAREA CUPEI

Pentru a motiva desființarea acestei competițiuni, este suficient să amintim unele constatări făcute cu prilejul ediților trecute ale Cupei României

In primul rând s'a văzut clar că matchurile etapelor preliminare nu atrăgeau nublic : toate se soldau cu deficite. Publicul nu venea decât la matchurile etapei finale, mai precis, de la sferturile de finale în sus. Lucrul e ușor explicabil : într'o competiție creată pe sistem eliminatoriu, atracția e surpriza. Ori, ce surpriză putea surveni în țară la noi unde echipele diviziei naționale A sunt de departe superioare celorlalte?

In condițiile de la noi. surprizele sunt quasi-excluse. Exemplu: Venus-Mihai Viteazul. Cine poate câștiga? Cât public va veni? A, înțeleg. în Anglia unde echipele din liga I, II și III sunt apropiate ca valoare, acolo o astfel de competiție are un adevărat succes. Dar câtă diferență între Anglia și România !

AVANTAGII

Incontestabil că de pe urma desființării Cupei României am avea avantagii foarte mari. In primul rând am avea o întreagă serie de date libere, cari ar fi de mare folos pentru campionat. Grație lor, numărul echipelor divizionare A ar putea fi mărit la 16, dându-se ocazia astfel și unor alte cluburi, sau mai bine zis regiuni, să fie în contact cu echipe bune și prin urmare să progreseze. Un proect mai vechi, care a circulat în culisele federațiilor de football, ar putea fi reluat și realizat. Ne gândim la reperzentarea geografică în prima divizie națională. Centre cum sunt Craiova, Constanța, Brăila, etc. și-ar găsi un loc printre cele de cinste ale fotballului românesc și cred că nam avea decât de câștigat. Or intra echipe ce activează în centre românești pure, interesul pentru football ar crește considerabil în aceste centre și prin urmare elemente noi. Români de-ai noștri — vor ieși la iveală contribuind astfel în largă măsură la naționalizarea acestui sport la noi".

NICI REGULAMENTUL NU VA FI CALCAT ȘI NICI CAMPIONATUL NAȚIONAL NU VA SLABI

Ajunși la acest punct, ne-am permis să amintim d-lui avocat Eladescu un articol de regulament care prevede că în cazul când se intenționeaă modificarea formulei campionatului național ea trebue să fie anunțată oficial anticipat cu un an.

Dar d-sa nu degeaba e om de legi.

Iată cum interpretează prevederile regulamentare :

„Acel text vizează în special modificarea sistemului de promovare și retrogradare în și din divizia națională A. Ori cu nu am nimic cu asta. Vor retrograda tot trei echipe și vor promova altele trei. In schimb se vor înființa patru locuri noi cari se vor distribui pe regiuni, după cum ți-am spus mai înainte.

Cât privește obiecțiunea că se va diminua interesul campionatului, mi se pare ireală. Vor fi introduse patru echipe noi, dar nu se va mai împărți divizia A în grupe. Va fi o singură serie și în acest caz sigur că interesul va fi la fel."

Rafinsky a devenit antrenor

S'a scris mai de mult despre intenția lui Rafinsky de a abandona footballul activ.

Această intenție a devenit fapt împlinit.

Internaționalul feroviar a renunțat să mai joace și a cerut licență de antrenor.

Duminică după amiază nu are loc nici o manifestație sportivă în Capitală

Matchurile Sp. Studențesc-Carpați și Juventus-Victoria se dispută Sâmbătă pe arena Venus

Ministerul de Interne a dat în cursul zilei de eri o dispoziție prin care se suspendă — din cauza doliului național — orice spectacol și manifestație sportivă programată pentru Duminică după amiază în București.

Cele din provincie se vor desfășura conform programului fixat de organele respective.

MATCHURILE DIVIZIONARE DIN CAPITALĂ SE DISPUTĂ SÂMBĂTĂ

Conformându-se acestei dispoziții, federația de football a înștiințat grupările Juventus și Sportul Studențesc — organizatoarele jocurilor cu Victoria și Carpați — și a convocat C. C. N-ul pentru a stabili când să se dispute cele două jocuri.

După lungi și vii discuții, s'a ajuns la un acord în sensul că cele două jocuri vor avea loc Sâmbătă după amiază, după următorul program

Ora 14.15: Sp. Studențesc—Carpați.

Ora 16: Juventus—Victoria.

Partida de cupă Venus - Chinezul dela 19 Martie se va disputa la București

Tratativele pentru schimbarea localității matchului de cupă Chinezul — Venus, care urma să aibe loc la 19 Martie la Timișoara, au fost duse la bun sfârșit în cursul zilei de eri.

A intervenit un acord și cu grupările Unirea Tricolor și Monitorul Oficial, astfel că la 19 Martie arena Venus va găzdui următorul cuplaj :

Venus — Chinezul.

Unirea Tricolor — Monitorul Oficial.

Situaţia tirului în România

Sportul tirului cu glonţ la calibru redus, a luat la noi o desvoltare din ce în ce mai mare şi azi posedăm trăgători, ale căror nume au devenit de domeniu internaţional.

Pentru stimularea trăgătorilor, s'a instituit o serie de competiţii, înzestrate cu numeroase trofee puse în luptă de către d-nii: Geo Mirea, Paul Moscu, Ed. Grant, Ionescu Călineşti I şi general Virgil Bădulescu, căruia i se datoreză în cea mai mare măsură existenţa tirului românesc.

Pentru o mai bună informare a cititorilor noştri, publicăm mai jos situaţia competiţiilor trase în cursul anului curent, în următoarele competiţiuni:

„Scutul Municipiului Bucureşti" donat pentru o serie de cinci matchuri lunare, din cari s'au tras până în prezent trei, şi anume: la 8 Ianuarie, 5 Februarie şi 5 Martie, iar următoarele două se vor trage la 2 Aprilie şi 30 Aprilie 1939.

„Cupa Moscu" este o donaţie făcută de d. judecător Paul I. Moscu, unul din bunii noştri trăgători de calibru redus, fost echipier în reprezentativa noastră naţională la Sofia în 1938. Matchurile pentru Cupa Moscu s'au tras la 22 Ianuarie şi 26 Februarie crt., iar ultimul match se va trage la 25 Martie crt.

„Cupa General Bădulescu" donată de fostul director general al Academiei Naţionale de Educaţie Fizică din Bucureşti. Se trage în trei serii a 400 focuri din care prima s'a tras la 19 Februarie. Iar următoarele se vor trage la 19 Martie şi 16 Aprilie 1939.

„Wanderpreis der Deutschen Eisenbahngesellschaft", bursa de voiaj a Căilor ferate germane oferită de această instituţie pentru 12 matchuri internaţionale între echipe de club. Fiecare ţară poate alinia una sau mai multe echipe de 5 trăgători. România este reprezentată de echipa primă a clubului „Olimpic". Matchurile pentru acest Wanderpreis au început în vara anului 1937 şi vor lua sfârşit înainte de viitoarea Olimpiadă din 1940. Se trag trimestrial. La aceste matchuri România a făcut până în prezent următoarele performanţe:

4/ 4 1937 = 1933 din 2000 posib.
4/ 7 1937 = 1935 din 2000 posib.
24/10 1937 = 1952 din 2000 posib.
2/ 1 1938 = 1947 din 2000 posib.
3/ 4 1938 = 1933 din 2000 posib.
3/ 7 1938 = 1957 din 2000 posib. (Record Român).
14/10 1938 = 1954 din 2000 posib.
12/ 2 1939 = 1954 din 2000 posib.

In clasamentul general, după aceste opt matchuri trase în timp de doi ani, România se află în locul al treilea, imediat după echipele campioane ale Poloniei şi Germaniei:

1. KADRA — Polonia, 15.679 din 16.000 posibile.
2. STEGLITZER SPORT — Germania, 15.619 din 16.000 posibile.
3. OLIMPIC CLUB — România, 15.565 din 16.000 posibile.

MEDIILE OBŢINUTE DUPA TRAGERILE EFECTUATE

Grupa A

7 matchuri trase

Grant E. G. (O.C.)	97,43
Călineşti (I) (O.C.)	97.07
Călineşti (II) (O.C.)	97.00
Vetra (O.C.)	95,50

Grupa B

6 matchuri trase

Bădulescu (O.C.)	97,68
Jomir (M.)	96,09
Mănciulescu (M.)	95,86
Mircioiu (M.)	95.66
Popescu Şt. (M.)	94,13
Popa (M.)	91,86

Grupa C

5 matchuri trase

Dumitrescu G. (O.C.)	93,44

Grupa D-1 şi D-2

4 matchuri trase

Moscu P. (O.C.)	95,75
Călineşti (III) (O.C.)	97,00

Grupa E

3 matchuri trase

Novacescu (T.)	90,08
Mirea G. (O.C.)	96,50

Grupa F

2 matchuri trase

Herold (T.)	93,50
Dumitriu (M.)	85,62

Excursiile Asociaţiei „HAI LA DRUM" între 10-30 Martie 1939

1. Duminică 12 c.—Ascensiune pe Valea Seacă a Caraimanului — sub conducerea d-lui Gică Bucur.

Plecarea din Buşteni — orele 6 dim.

2. Sâmbătă şi Duminică 25-26 c. — Excursie cu skyuri — Sinaia-Vârful cu Dor-Peştera-Babele-Sinaia — sub conducerea d-lui Ilie Constantin. Plecarea din Bucureşti Vineri 24 Martie orele 15.

3. Idem 25-26 c. — Pentru începători. — *Excursie de antrenament şi recunoaşteri:*

I. Sinaia-cota 1400 sau Valea Peleşului-Poiana Reginei-Urlătoare-Buşteni (popas de noapte).

II. Dealungul poalelor Bucegilor: Munticelul-Căpăţâna Porcului-Dihamul.

Conducător d. Virgil Costescu. Plecarea Duminică dim. orele 6.

4. Idem 25-26 c.— Piatra Mare — prin Timişul de Jos — conducători d-nii I. Stoian şi A. Lucassievici.

Plecarea Duminică dim. orele 6.

Inscrieri şi informaţiuni în fiecare Marţi dela 19.30—21 la A.S.F.C. str. Vasile Boerescu.

Jurământul de credinţă al grupărilor de sporturi nautice

Conform regulamentelor în vigoare ale Străjei Ţării şi a U.F.S.R.-ului cari prevăd depunerea jurământului de credinţă a tuturor sportivilor români, către M. S. Regele Carol al II-lea, Duminică, 12 Martie crt., ora 10 dim., în sala de festivităţi a ministerului de justiţie, va avea loc solemnitatea depunerii cuvenitului jurământ, a preşedinţilor de regiuni, membrii comitetelor regionale, a preşedinţilor de grupări nautice şi a membrilor comitetelor tuturor grupărilor afiliate F.R.S.N.

Jurământul de credinţă către M. S. Regele Carol II se va rosti în prezenţa d-lui c. amiral adjutant regal Păiş Nicolae, preşedinte al F.R.S.N., precum şi a membrilor comitetului federal.

Vor asista reprezentanţii autorizaţi ai Străjei Ţărei şi ai U.F.S.R.

Cu această ocaziune d. c. amiral Păiş va expune programul de activitate pe anul în curs. care cuprinde importante hotăriri pentru bunul mers al sportului nautic.

La această solemnitate vor fi invitaţi a lua parte reprezentanţii presei sportive.

*

Locul vacant de preşedinte al regiunei Brăila devenit vacant prin indisponibilitatea d-lui comandor Cerna, ce se găseşte bolnav, a fost încredinţat d-lui inspector de porturi Vasilescu Alex., un vechi şi încercat sportiv, care este în acelaş timp, unul din animatorii sportului nautic brăilean.

Tariful de publicitate al ziarului UNIVERSUL

(CATEGORIA IV)

LINIA CORP		5
Dela 10-1000 linii	Lei	4
Dela 1000 linii în sus	„	7,50
Anunţurile colectorilor de loterii	„	10
Bilanţuri, convocări, notificări etc.	„	30
Ştiri artistice, judiciare, şcolare	„	15
Informaţiuni comerciale minimum 5 linii	„	17,50
Informaţiuni financiare minimum 5 linii	„	17,50
Informaţiuni colectori de loterii	„	20

Clubul sportiv „Caraimanul" Buşteni, a depus jurământul

Duminică 5 Martie a. c., comitetul de conducere al Clubului Sportiv *Caraimanul* Buşteni, a depus jurământul de credinţă către M. S. Regele Carol II, către Ţara şi Neamul Românesc şi către Straja Ţării. Această solemnitate a avut loc la sediul Clubului Caraimanul. din b-dul Carol I, 66, jurământul fiind luat de d. Ioan Mircea. subprefect de Braşov şi preşedinte al Comisiei districtuale de football Braşov.

S'a depus lista membrilor din comitet, care are următoarea înfăţişare:

Preşedinte de onoare, d. Otto Schiel, director la fabrica de hârtie; preşedinte activ, d. lt. colonel D. Cârlan; vicepreşed., primarul comunei, d. Carol Schiel; vice preşed. d. Ioan Mănescu, funcţionar; secretar, d. Corneliu Bălăşescu; cassier, d. D. Vişan, maestru tâmplar; casier ajutor, d. Ioan Petrescu, funcţionar; cenzori d-nii: Gh. Bogdan, şef contabil şi procurist la fabrica de hârtie şi Corneliu Firan, controlor financiar.

Membri în comitet d-nii: Iancu Ştefănescu, comerciant; Nicolae Aldea, Traian Apostoleanu funcţionar: Raicu Petcu, maestru la fabrica de hârtie; Const. Brăgău, comerciant: Ioan Jaja, maestru; Ioan Sima, agent sanitar; Dumitru Banciu, dirigintele oficiului poştal. Econom, d. Ioan Buzea, tipograf.

D. subprefect Ioan Mircea a deschis adunarea executând împreună cu cei prezenţi salutul sportiv şi a luat jurământul.

După aceasta, d. I. Mircea mulţumeşte comitetului pentru prezenţa membrilor la această solemnitate. Felicită clubul Caraimanul, care prin activitatea sa sportivă a reuşit să ridice sportul în această regiune acolo unde merită, ajungând şi chiar întrecând, echipe din Braşov, oraş cu o tradiţie sportivă bine cunoscută. Şi într'adevăr, numai luând activitatea din ultimele luni, vedem că acest club a reuşit să fie campion de toamnă la cat. I din seria respectivă în districtul Braşov, iar la campionatele naţionale de sky să cucerească două probe, fondul şi ştafeta, la juniori.

Urează clubului Caraimanul spor la muncă şi succese din ce în ce mai mari.

D. lt. colonel Cârlan, preşedintele clubului Craimanul, răspunzând, mulţumeşte d-lui preşedinte al districtului de football Braşov pentru amabilitatea ce a avut-o de a se deplasa la Buşteni cu această ocazie. Arată legăturile sportive ce le are clubul Caraimanul cu Braşovul şi promite că activitatea acestui club nu se va opri aici şi va merge mai departe, muncind cu aceiaş dragoste pentru propăşirea sportului.

Solemnitatea jurământului fiind terminată, d. Corneliu Bălăşescu, căpitanul echipei de football, anunţă că e naş, botezând băiatul unui jucător din echipă, Ioan Buzea şi invită adunarea să ia parte la botez. Această propunere fiind binevenită, tot comitetul clubului împreună cu d. subprefect I. Mircea ia parte la acest botez în salonul pensiunei Webber, unde aştepta toată familia sportivă a clubului Caraimanul. S'au făcut urările obişnuite pentru noul născut, care bineînţeles, va fi tot sportiv.

Profesionism, la... ping-pong!

Jucătorii unguri Barna, Bellak, Kelen şi Szabados au fost declaraţi profesionişti de propria lor federaţie

BUDAPESTA, 8. — Federaţia ungară de ping-pong a declarat azi profesionişti pe cunoscuţii jucător Barna, Bellák, Kelen şi Szabados, cari au fost campioni mondiali în repetate rânduri.

In acelaş timp forul ungar a înştiinţat şi federaţia internaţională că jucătorii de mai sus au fost declaraţi profesionişti, şi nu vor mai putea participa la concursuri rezervate amatorilor.

Din această cauză Ungaria nu participă la campionatele mondiale, cari se desfăşoară actualmente la Cairo.

Campionatele de ping-pong dela Cairo

Azi la Cairo echipa României de ping-pong va întâlni în cadrul cupei „Sweatling" India, Palestina şi Iugoslavia. Reprezentanţii noştri au toate şansele de a câştiga aceste partide. In cadrul cupei „Corbillon" echipa feminină va juca cu puternica formaţie a Cehoslovaciei.

SPECTACOLE

Teatre

OPERA: Relâche

NAŢIONAL, matineu: Hagi Tugose; seara: Blockhaus.

STUDIO: Clownul.

COMOEDIA, matineu şi seara: Visul unei nopţi de iarnă.

REGINA MARIA, matineu şi seara: Kiki.

LIGA CULTURALĂ: Burghezul gentilom.

ALHAMBRA: Alhambra-ul

MODERN, matineu: M. T.; seara: Cuibul.

LIBER: Zile senine.

MUNCĂ ŞI VOE BUNĂ, matineu: Maistrul Pingea, Şcoala lui Papuc, Puf şi Mustăc.; seara: Ignatul

Cinematografe

ARO: Conflict.

CARLTON: Citadela, jurnal şi completare şi O călătorie prin Pădurea neagră.

CAPITOL: Detectivul doamnei, jurnal şi completare.

SCALA: Bestia umană jurnal şi completare.

SELECT: Paradisul îndrăgostiţilor.

TRIANON: Familia judecătorului Hardy şi jurnal Paramount.

A. R. P. A.: Zorro, operă complectă.

REGAL: „In zori de zi" şi Jurnal şi completare.

PALAS BULEVARD: Firul roşu, completare şi Dela Madera la Cuba P. 2.

BIZANTIN: Katia, Poliţistul învingător şi artişti.

FEMINA: Stăpânul junglei (operă completă).

ROXY: Menaj parizian, jurnal şi completare.

„ELYSEE": „Luna de miere la Paris" şi jurnal Paramount.

FORUM: De aşi fi rege şi vis de tinereţe.

CORSO: Stan şi Bran în Fra Diavolo şi Ritm de jaz.

AIDA: Alarma în noapte şi Rapsodia diabolică.

AMERICAN: Vreau să mă mărit şi Nopţi în Alger.

ATENEUL TEI: S'a născut o stea şi Demonul alb.

BARCELONA: Focul din Chicago, Charlie Chan la olimpiadă şi artişti.

CARMEN: Femeia diabolică şi Jockeul roşu.

COTROCENI: Senorita şi Minciuna Ninei Petrovna.

DICHIU: Amanda şi Cântecul dimineţii.

DACIA: Trei camarazi şi Vraja albă.

DIANA: O fetiţă delicioasă, Blocada şi artişti.

DOINA: Mormântul lui Ghinghis-han şi Prinţesa Patinajului.

EDISON: Cântecul dimineţei şi Sultanul din Rungay.

FLORIDA: Alaska (Demonul alb) şi Răzbunarea mexicană.

FRANCLIN: Valea giganţilor şi Tragedia unei generaţii.

GLORIA: Ramuncho, fiul păcatului şi Suzana.

IZBANDA: Cei patru spioni şi Femeia ideală.

ILEANA: Frou-frou şi Oameni în fiare.

LIZEANU: O anumită femeie şi Ţiganii.

LIA: Manuella şi Magda.

LUCIFER: Satana în frac şi 100 de băieţi şi o fată.

MARCONI: Nopţi în Alger, Panică în univers, jurnal şi artişti.

MARNA: Gibraltar, Testamentul misterios şi artişti.

„MILANO": Suzana şi Aventurile lui Robin-Hood.

MODEL: Tura, zeiţa junglei şi Ingerul.

PARIS: Vis de tinereţe şi Oameni şi fiare.

NISSA: Nostalgie şi Adevărul îndrăcit.

NERO: Haimanaua şi Barnabbe.

NONI (fost Central): O fetiţă delicioasă şi Mi-am regăsit iubirea.

OMNIA: Rapsodia diabolică şi Tom Sawyer (Haimanaua).

ODEON: Suez, Călăreţii veseli şi Dela Damasc la Ierusalim P. 2.

PACHE: Senorita şi Părinţii de de azi.

PAX: Aventurierul, O crimă pe ring şi completare.

RIALTO: Tu şi eu şi Femeia diabolică.

RAHOVA: Femei condamnate şi Frivola d-ră Brent.

REX: Călăreţii veseli şi Suez.

TRIUMF: Flăcări la orizont şi Şeicul.

TOMIS: Nopţi în Alger şi Panică în univers.

UNIC: Bătălia Aurului şi Manuela.

VOLTA BUZEŞTI: Zvăpăiata, Cine a ucis pe Gail Preston ? şi revistă.

VOLGA: Femei în lanţuri şi 5 milioane caută un moştenitor.

VENUS: Evadatul 320 şi Floarea de ghiaţă.

Football Football Football Football

VEDETELE

Am mai scris un articol cu titlul de mai sus. Atunci discutam problema din punct de vedere principial şi ajungeam, pe mai multe căi, la concluzia că iocul de football nu trebue să se întemeieze pe serviciile vedetelor flancate cu jucători de talie minoră.

Mai spuneam atunci că preferăm o echipă omogenă, formată chiar din mediocrităti, uneia în care îşi face mendrele câte o vedetă supărăcioasă, care de multe ori nici măcar nu este vedetă.

Concluziile noastre erau ajutate de matchurile din prima etapă a campionatului divizionar de primăvară, în care echipele cu vedete nu reusiseră rezultate prea bune.

Eram siguri că şi a doua etapă va pleda în favoarea cauzei noastre, dar nu ne aşteptam chiar la un verdict atât de categoric.

Dintre toate exemplele care ne stau la dispoziţie, ne vom folosi numai de unul singur: cazul Bartunek.

Nu vom discuta aici dacă jucătorul ceh mai este jucător, nici dacă a fost vreodată.

Suntem chiar dispuşi să afirmăm că Bartunek nici n'a jucat atât de slab cât au crezut toţi cei cari l-au urmărit şi nici măcar cât a recunoscut el singur.

Mai mult, dacă este pe placul cuiva, nu ne dăm înlături de a striga în gura mare că Tricolor C. F. P. V. a făcut cea mai mare afacere a secolului angajându-l pe Bartunek.

Suntem dispuşi să facem toate concesiile posibile, cu o singură condiţie: cei cari vor riti aceste rânduri să se desbrace de patima de club şi să recunoască adevărul.

Iată, matchul Venus-Tricolor C. F. P. V. nu ne-a arătat un joc epocal, dar a plăcut spectatorilor; scorul strâns şi atacurile repetate ale ploeştenilor i-au dat o notă palpitantă, deoarece şansele nu păreau prea sigure într'o parte sau alta.

Indiferent de cauze, Venus a acceptat felul de joc al Tricolorului, permitându-i faze frumoase dar periculoase.

Ar fi putut marca vreun goal Tricolor C. F. P. V.?

Nu unul; cel puţin două!

In orice caz ploeştenii au avut două faze clare, în afară de penalty-ul ratat.

Din cele de mai sus nu reiese că Tricolor C. F. P. V. ar fi meritat numaidecât să învingă.

Dar ar fi putut învinge, sau cel puţin să egaleze. Sau să marcheze măcar un goal.

Dece n'a reuşit să facă nimic?

Fiindcă în fazele semnalate precum şi în altele mai puţin însemnate, jucătorii din Ploeşti n'au îndrăznit să ia actiunea pe cont propriu, întrucât erau intimidaţi de prezenta printre ei a vedetei Bartunek. In consecinţă îi treceau lui toate mingile pe care le-ar fi putut fructifica şi ei. Iar Bartunek, vedetă sau nu, din ce cauze nu ne interesează aici, a ratat mereu în stil de modest jucător districtual.

Concluzia?

Este simplă. Poate că Bartunek va juca bine, dar când ceilalţi jucători din echipă vor uita că este vedetă.

Sunt şi jucători excepţionali cari pot face figură frumoasă în condiţiuni grele Sunt şi de aceştia, dar nu se numesc Bartunek. Iar ca el sunt cele mai multe „vedete" cărora li se aplică aceleaşi concluziuni.

Virgil Popescu

Liga de Sud a alcătuit programul campionatului de juniori, al cupei juniorilor şi al campionatului de ligă

In şedinţa ţinută la 7 Martie Liga de Sud şi-a fixat următorul program pentru anul 1939.

CUPA JUNIORILOR LIGA DE SUD
16 Aprilie 1939

a. Piteşti — Târgovişte la Piteşti; b. T. Măgurele — Giurgiu la T. Măgurele; c. Buzău — Ploeşti la Buzău; d. Bucureşti — Călăraşi Silistra la Bucureşti.

30 Aprilie 1939

e. Bazargic — Constanţa la Bazargic; f. Brăila — Galaţi la Brăila; g. Câştigătorul dela a cu câştigătorul dela b; h. Câştigătorul dela c cu câştigătorul dela d.

7 Mai 1939

i. Câştigătorul dela e cu câştigătorul dela f; j. Câştigătorul dela g cu câştigătorul dela h.

11 Iunie 1939 (finala).

k. Câştigătorul dela i cu câştigătorul dela j.

Localităţile pentru jocurile prevăzute la punctele g, h, i, j, k, se vor fixa ulterior.

FINALA CA DESCHIDERE LA ROMANIA-ITALIA

In ceiace priveşte finala acestei competiţii se va interveni la F.R.F.A., spre a se aproba disputarea ei la Bucureşti, ca deschidere la jocul România—Italia din 11 Iunie a. c.

Se atrage atenţiunea districtelor că în conformitate cu regulamentul acestei Cupe, publicat în Rombol No. 46 din 26 August 1938, la această competiţie vor lua obligatoriu parte toate reprezenativele de juniori ale districtelor din Liga de Sud, care activează în categoria I-a.

Comisiunile districtuale sunt invitate a pregăti din timp echipele reprezentative de juniori, comitetul ligii stând la dispoziţie cu toate relaţiunile necesare.

CAMPIONATUL NAŢIONAL DE JUNIORI
28 Mai 1939

a. Bucureşti — Ploeşti la Bucureşti; b. Grăila — Galaţi la Brăila.

4 Iunie 1939

Câştigătorul dela a cu câştigătorul dela b, localitatea disputărei urmând a se fixa ulterior.

DISPOZIŢIUNI ADMINISTRATIVE

Se atrage atenţiunea districtelor că în conformitate cu art. 291 şi următoarele din regulamentul de administraţie, campionatul naţional de juniori se dispută între echipele campioane de district, la campionatul districtual de juniori.

Districtele menţionate mai sus vor anunţa până la data de 22 Mai 1939, numele echipei campioane de juniori.

Orice cerere în legătură cu programul acestui campionat ar trebui să parvină ligii cel mai târziu până la data de 1 Maiu 1939, spre a putea fi rezolvată.

CAMPIONATUL DE LIGA
4 Iunie 1939

a. Târgovişte — Piteşti la Târgovişte; b. Giurgiu — T. Măgurele la Giurgiu; c. Ploeşti — Buzău la Ploeşti; d. Călăraşi Silistra — Bucureşti la Călăraşi.

9 Iunie 1939

e. Constanţa — Bazargic la Constanţa; f. Galaţi — Brăila la Galaţi; g. Câştigătorul dela a cu câştigătorul dela b.; h. Câştigătorul dela c cu câştigătorul dela h.

18 Iunie 1939

i. Câştigătorul dela e cu câştigătorul dela f; j. Câştigătorul dela g cu câştigătorul dela h.

25 Iunie 1939

Câştigătorul dela i cu câştigătorul dela j.

Se invită comisiunile districtuale a comunica secretariatului ligii cel mai târziu până la 28 Mai 1939, numele grupărilor campioane de districte.

Se atrage atenţiunea grupărilor asupra art. 280 şi 281 din R. A. cu privire la organizarea acestor jocuri precum şi asupra faptului că în conformitate cu art. 273 din R. A. cele două echipe calificate în finală vor intra de drept în divizia naţională B.

„Nu vindem niciun jucător, anul acesta"...

...a declarat eri d. Cojocaru, preşedintele Victoriei

S'a vorbit în ultimul timp, cu deosebită insistenţă, despre unele transferări, mai mult sau mai puţin senzaţionale, ai căror eroi ar fi fost unii jucători ai Victoriei din Cluj.

L-am întrebat pe d. Cojocaru, preşedintele grupării clujene, ce-i adevărat în această afacere de transferări.

„Nimic. Simple svonuri, cari nu se vor adeveri.

Nu vindem niciun jucător, anul acesta.

La anul, vom vedea. Pentrucă atunci voi promova aproape toată echipa de juniori şi nu voi avea nevoe de toţi jucătorii actualei prime garnituri".

Concludent, nu?

Şedinţa comisiei de transferări

In şedinţa sa de aseară, comisia de transferări a fixat data de 15 Martie drept termen pentru judecarea litigiului C.A.O.—Orza.

Deasemenea, a decis anularea cererilor de legitimare semnate de jucătorul Valda pentru gruparea Ferroemail, deoarece susnumitul jucător n'a îndeplinit condiţiunile regulamentare ca jucător militar lăsat la vatră.

DE PAŞTI, cu „ROMÂNIA UNIVERSALĂ"

VIZITAŢI:

1) GRECIA Istanbul--Prinkipo--Atena--Corint--Marathon Insula **RODOS** vapor cursă specială.
2—14 APRILIE
Studenţi Lei **4.400** — Particulari Lei **5.300**

2) ITALIA-VENEŢIA—FLORENŢA—ROMA—NEAPOLE
6—17 APRILIE — Lei **8.800.—**

3) VIENA—PARIS—BERLIN
6—17 APRILIE — Lei **9.800.—**

4) VENEŢIA—MILANO—PARIS
6—19 APRILIE — Lei **12.300.—**

Inscrieri şi Informaţiuni „ROMÂNIA UNIVERSALĂ" Calea Victoriei 33 (Palatul Frascatti) et aj I Biroul No. 3 Tel. 3.38.66. 2700

Intâlnirea România-Ungaria se va disputa mai mult ca sigur la 22 Octombrie

Cu prilejul adunării generale CEC dela Zürich, d. Octav Luchide a profitat de prezenţa delegaţilor unguri, jugoslavi şi elveţieni pentru a pune la punct unele chestiuni în legătură cu calendarul internaţional pe 1939 al FRFA-ului.

Astfel, după ce a stabilit cu d. Kika Popovici că matchul Jugoslavia—România se va disputa la 3 Septembrie la Zagreb, d. Luchide a reluat tratativele pentru datarea matchului România — Ungaria. Şi a propus data de 17 Septembrie.

Delegaţii unguri însă, au răspuns că e foarte probabil să nu accepte această dată, deoarece pentru 17 Septembrie sunt în tratative foarte avansate cu Germania. In schimb, au pus în discuţie data de 22 Octombrie.

In orice caz, federaţia ungară va da până Marţi un răspuns definitiv: 17 Septembrie sau 22 Octombrie.

Cât despre o eventuală partidă cu Elveţia, federaţia elveţiană se lasă greu, deci perspectiva unui asemenea match nu apare de fel.

Scrisoare din Ceho-Slovacia

O etapă liniştită

Praga. — (corespondenţă). Etapa de Duminică a campionatului ceho-slovac, a fost liniştită. Echipele favorite au câştigat matchurile lor.

Matchul zilei s'a disputat la Pardubice, unde în faţa a 10.000 de spectatori, leaderul Sparta a învins pe Pardubice cu 3:2.

SPARTA—PARDUBICE 3:2 (2:1)

Praghezii au câştigat mulţumită rutinei lor şi mai ales fundaşului advers Mrazek, care la situaţia de 2·2 a făcut un hands în careu.

Scorul a fost deschis de Nejedly şi apoi mărit de Rado.

Gazdele însă au redus handicapul prin Prohaszka, iar imediat după reluare au şi egalat prin Hermanek.

Spre sfârşitul jocului Riha a transformat lovitura de pedeapsă, stabilind rezultatul final.

SLAVIA—V. ZIZKOV 6:4 (3:1)

Slavia nu a jucat serios decât 30 de minute la începutul matchului şi în ultimul sfert de ceas. Bican a marcat trei goaluri, dar Jahoda a redus handicapul.

ZIDENICE—NACHOD 3:1 (2:1)

Pe terenul său, Nachod a fost un adversar redutabil, însă nu a putut împiedeca echipa din Brno să nu câştige. Nepala, Cabana şi Koubek au marcat pentru învingători, iar Kuchta a salvat onoarea gazdelor.

SK KLADNO—BATA 2:2 (2:0)

Kladno nu putea scoate în nici un caz acest rezultat dacă chiar în minutul 5 Bata nu şi-ar fi pierdut pe cel mai bun atacant al său J. Humpal, care şi-a fracturat piciorul. Jocul a fost urmărit de 2000 de spectatori.

SK PLZEN—LIBEN 3:1 (0:0)

Sk. Liben a rezistat onorabil o repriză, dar după pauză S. K. Plzen a marcat 3 goaluri prin Moravec (2) şi Hajek I. Unicul goal al învinşilor a fost marcat de Pelcner.

BRATISLAVA—SL. OSTRAVA 3:2 (1:0)

Bratislava a reuşit să ia revanşă pentru înfrângerea suferită în toamnă. Farsky a marcat primul goal cu mâna, iar la reluare acelaş Farsky a urcat scorul la 2:0ş Sl. Ostrava nu s'a descurajat şi a izbutit să egaleze prin Sinadle şi Zeisberger. Victoria gazdelor a fost asigurată de Lucknar, în urma unei acţiuni personale

In urma rezultatelor de mai sus clasamentul se prezintă astfel:

CLASAMENTUL

Sparta	12	9	1	2	50:15	19
Slavia	10	8	1	1	50:19	17
Pardubice	12	7	1	4	33:26	15
Sk. Plzen	13	6	3	4	42:36	15
Bata	13	6	2	5	36:34	14
Zidenice	12	4	5	3	24:18	13
Sk. Kladno	11	4	4	3	25:33	12
Sl. Ostrava	13	5	2	6	19:27	12
Bratislava	13	4	2	7	23:38	10
Nachod	11	3	1	7	21:32	7
V. Zizkov	12	2	2	8	27:43	6
Sk. Liben	21	1	2	9	20:49	4

Toate divizionarele B din Liga de Sud suspendate

Constatându-se că următoarele grupări nu au achitat pauşalul rata II pe anul 1938/939 (2000 lei), în conformitate cu decizia din 27 August 1938 (Rombol No. 47), se suspendă următoarele grupări pe data de 15 Martie 1939, până la achitarea acestei taxe:

Unirea Tricolor Bucureşti, Macabi Bucureşti, Turda Bucureşti, Mociorniţă - Colţea Bucureşti, Telefon Club Bucureşti, Prahova Ploeşti, Asociaţia Sportivă Constanţa, Gloria C.F.R. Galaţi, Dj V. A. Galaţi, Franco Română Brăila, Dacia Unirea Brăila.

football football football football football football football

Grupările districtuale

După ultima etapă a matchurilor amicale

Faptul că numai câteva zile ne mai despart de reluarea activității oficiale a grupărilor districtuale, a prilejuit lupte strânse în matchurile de Duminică.

Bogatul program de matchuri amicale a servit ca ultimă verificare a forțelor tuturor echipelor din district.

Unele din ele au trecut cu succes acest „hop" altele însă au rămas corigente la acest examen premergător matchurilor oficiale.

In matchurile amicale de Duminică s'au înregistrat rezultate așteptate și rezultate surprinzătoare, prin faptul că, echipe redutabile în tur au fost învinse de echipe mediocre cari au dat un randament peste așteptări, reușind să le învingă, uneori la scor.

Și-acum câteva reflecțiuni și concluzii după matchurile de Duminică

SINGURUL MATCH ALB

A fost obținut de Socec care a jucat în compania formației divizionare Turda. Rezultatul e motivat prin faptul că echipa librarilor s'a impus din primul moment prin coeziune și omogenitate, în fața unei Turde de nerecunoscut.

Slaba comportare a echipei din Ghencea nu-și are explicația decât în slabul joc efectuat de linia de atac care a fost ineficace în fața apărării adverse.

Sperăm într'o reabilitare a divizionarilor.

UN MATCH STRANS

s'a jucat între formația electricienilor: A. G. E. R. și Metalosport.

Campionii de toamnă ai categoriei a II-a seria B au trebuit să plece capul cu resemnare în fața unui A. G. E. R. aproape închegat. Cele câteva achiziții ale electricienilor au dat satisfacție, fapt care ne face să sperăm că în matchurile oficiale vor obține noui victorii, stabilindu-se astfel printre primele echipe din clasament.

Și aceasta numai dacă vor face un match bun în compania echipei Adesgo, singurul adversar de temut.

Despre Metalosport nu putem spune decât că au avut de susținut un match greu.

Faptul că au fost învinși și aceasta la limită, îl găsim în excelenta comportare a adversarului. Ambele echipe însă au trecut cu succes examenul premergător noului etape.

UN MATCH VIU DISPUTAT

a fost jocul dintre formațiile: Mociorniță și A. C. S. A. In linii generale a fost o luptă în care una din echipe se apăra în timp ce cealaltă a tras mereu la poartă. Cu resemnare însă echipa comunalilor a primit 5 goaluri.

Cu achizițiile noui pe care și le-a procurat echipa d-lui Mociorniță în primăvara acestui an și cu vechii jucători s'a format o echipă omogenă, despre care putem anticipa de pe acum că va face o figură frumoasă în retur.

A. C. S. A. cu o echipă mai omogenă credem că ar fi scos un rezultat mai onorabil.

UN MATCH NUL

Tot în match amical echipa cartierului Călărașilor-Vergu a terminat la egalitate de puncte cu formația Industriei Iutei.

Nu putem spune că formația d-lui. ing. Georgescu n'ar fi putut scoate un rezultat mai onorabil în compania fostului campion al categoriei I, seria A. In privința acestui match avem de făcut unele reflecții.

Dela început menționăm că o echipă care nu are teren propriu sau un teren propice pentru antrenament în cartier, pășește la match cu șanse scăzute în fața unui adversar care se bucură de acest avantaj.

Vergu ar scoate rezultate mai onorabile dacă ar cădea de acord cu primăria municipiului pentru construirea unui teren propriu în bariera Vergului.

Deasemenea dacă s'ar cădea de acord și cu conducătorii Titanilor pentru zilele când ar putea face antrenament pe Malaxa.

Faptul că Ind. Iutei a terminat la egalitate cu echipa cartierului Călărașilor denotă următoarea concluzie: că Vergu se găsește mai puternică decât în toamnă și că formația industriașilor nu e pusă încă la punct.

Sperăm în remedierea lipsurilor pentru ambele grupări.

O REVENIRE LA FORMA

S'a constatat la vechea grupare Olympia, care a învins formația librarilor — în speță Cartea Românească cu categoricul scor de 5—1.

Jocul Olympiei de Duminică ne indică o ameliorare în formația echipei d-lui Cruțescu, așa că sperăm că noua formulă pentru anul 1939 nu va fi o dezamăgire. Dacă va lua, însă, în serios matchurile grele ce le are de jucat în fața unor adversari redutabili ca: Ind. Iutei, V.-Dacia și Titani.

Cartea Românească, cu o echipă tânără, care promite, a luptat onorabil și ne face să constatăm o ameliorare a echipei cu excepția câtorva vedete.

Pentru a ocupa un loc cât mai bun în clasament va trebui însă să facă sforțări și să umple unele goluri din formație.

UN REZULTAT SURPRINZATOR

a furnizat matchul dintre S.E.T. și Pebe. Aviatorii după ce la pauză conduceau cu 3—0 la reluare au marcat din nou încă 2 goaluri.

Slaba comportare a Pebe-ului se datorește în bună parte ineficacității liniei de atac care a uitat că trebue să mai tragă și la poartă.

Dacă ar fi insistat mai mult asupra acestui fapt rezultatul ar fi fost mai onorabil.

Vedetelor dela Pebe le spunem că foot-ballul este un joc care se bazează foarte mult pe asociație, însă asociația practicată 90 la sută face ca echipa să rateze ocazii clare de marcare, din cauză că jucătorii nu încearcă poarta adversarului.

S. E. T-ul cu o echipă omogenă și pusă la punct a știut să speculeze orice situație critică a adversarului.

Ameliorarea situației Pebe-ului se poate obține numai în cazul când jucătorii vor schimba metoda de Duminică.

UN MATCH SUB AȘTEPTĂRI

a furnizat Griviția care jucând în compania Standardului a fost învinsă cu categoricul scor de 4—0.

A fost un match în care formația Standardului s'a impus cu autoritate. fapt care ne face să sperăm că Standardul va furniza în retur matchuri frumoase, reușind astfel să piardă locul de codaș în clasament și totdeodată „lanterna roșie".

Infrângerea categorică a Griviției n'o putem nota ca un simplu accident ci ca o slabă comportare a jucătorilor din întreaga echipă, cu puține excepții.

Ne pare rău că Griviția nu mai este echipa din retur. Remedierea echipei cade în sarcina conducătorilor dar și a jucătorilor.

Echipa remaniată ne face să sperăm că Duminică va furniza aceleași matchuri ca și în trecut.

PERFORMANȚA ZILEI

s'a realizat în matchul pe care l-a susținut echipa ziarului nostru în compania L. P. N.-ului.

După un match care a fost tot timpul la discreția Universului, scorul s'a ridicat la 8—0.

„Antrenamentul" a servit foarte bine Universului care în timpul celor 90 de minute și-a verificat toate compartimentele înainte de începerea campionatului districtual.

Examenul trecut cu „brio" anunță un „Universul" redutabil cu care vor avea de furcă celelalte echipe din serie. Până în cele din urmă va câștiga și-și va consolida astfel titlul de campion al seriei I.

L. P. N.-ul după lecția servită Duminică își va verifica echipa pentru noua etapă a campionatului districtual.

CONCLUZII

In matchurile de Duminică echipele și-au verificat pentru ultima oară situația, înainte de a păși în noua etapă.

Rezultatele în genere au fost mulțumitoare cu excepția câtorva, enumerate mai sus.

Echipele învingătoare vor merge cu încredere în forțele lor în fața adversarului, cele învinse vor face însă în cursul săptămânii ultimele remanieri pentru matchurile oficiale de Duminică.

Gh. Mocanu

Scrisoare din Ungaria

O zi neagră pentru fruntașele campionatului ungar

Ferencvaros și Hungaria n'au reușit decât rezultate nule, iar Ujpest a învins cu greu pe Szeged, numai după ce acesta a fost descompletat

Budapesta, 6 (Corespondență). — Prima zi a returului nu a fost favorabilă echipelor fruntașe. Ferencvaros și Hungaria, deși aveau adversari modești de înfruntat, au trebuit să se mulțumească cu rezultate nule, iar Ujpest a învins doar, după mare luptă, pe un Szeged care a știut să se apere și numai datorită faptului că echipa învinsă a rămas în zece oameni.

Iată un scurt istoric al primei etape din retur.

FERENCVAROS — BUDAFOK 2:2 (2:1). — 6000 de spectatori; arbitru: d. Vos. Echipa campioană a început foarte bine și într'o jumătate de oră a ajuns să conducă cu 2:0, prin punctele marcate de Jakab (unul din 11 m.).

Din acest moment însă Ferencvaros a început să joace încrezut și neavând condiție fizică, nu a putut împiedeca pe adversarul său să nu egaleze. In echipa albverzilor a debutat cu această ocazie, noua achiziție Kiszely, care n'a reușit să impresioneze.

UJPEST — SZEGED 3:1 (2:1). — 4000 de spectatori; arbitru: Vogel. Ujpest a început într'un stil impresionant. Vincze a deschis scorul chiar în primele secunde, dar apoi quintetul vicleților nu a avut noroc la shoturi. In minutul 28 Szeged a egalat dintr'un penalty, iar cu puțin înainte de sfârșitul reprizei, Zsengeller a asigurat din nou conducerea echipei sale, transformând o lovitură liberă dela 20 de metri. La reluare Szeged luptă cu multă însuflețire și este pe punctul să egaleze. In minutul 14 însă arbitrul elimină de pe teren pe extremul stângaș Nagy și din acest moment Szeged se retrage în apărare. Ujpest ratează o lovitură de pedeapsă în minutul 16. dar cu puțin înainte de sfârșit, Kallai marchează și al treilea goal, punând capăt unei lupte pasionante.

HUNGARIA — SZOLNOK 2:2 (1:1). — 10.000 de spectatori; arbitru: Molnar. Întâlnirea dintre Hungaria și Szolnok a constituit cel mai frumos match al etapei. Feroviarii din Szolnok, cu echipa lor plină de elan și vigoare au izbutit să contrabalanseze tehnica ex-campionilor, și să scoată un rezultat nul. Vedeta matchului a fost Kollath, centrul atacant al oaspeților, care — după părerea specialiștilor — îl va scoate în curând pe dr. Sarosi din echipa națională.

S.S.E. — TAXISOK 2:2 (1:0). — Salgotarjan, 1200 de spectatori; arbitru: Ivancsics. Echipa „minerilor" s'a prezentat neașteptat de bine și merită victoria, dar „șoferii" au avut noroc, pentrucă au egalat cu două minute înainte de sfârșit, printr'un goal marcat de unul din fundașii gazdelor

KIPEST—ZUGLO 4:2 (1:1). — 1800 de spectatori; arbitru A. Klein. In prima repriză jocul a fost echilibrat. In minutul 43 însă Deli II, și-a fracturat piciorul și Zuglo a fost nevoit să joace în 10 oameni. Formația descompletată a fost victimă sigură pentru un Kispest, care era în formă bună. Punctele învingătorilor au fost marcate de Kincses (2) și Páli (2), iar pentru învinși au înscris Fekecs III și Rácz

PHOEBUS — BOCSKAI 3:0 (2:0). — Debrețin, 2000 de spectatori; arbitru: Rubint. Învingătorii au adoptat sistemul W și au câștigat ușor pe terenul adversarului. Au marcat Solti, Turay II și Toth. Solti a ratat un penalty.

In urma acestor rezultate clasamentul a luat următorul aspect:

Ferencv.	14	11	2	1	55:26	24
Ujpest	14	11	1	2	54:16	23
Hungaria	14	9	4	1	36:21	22
Kispest	14	7	3	4	33:26	17
Nemzeti	14	5	5	4	30:24	15
Phöbus	14	5	5	4	28:26	15
Szolnok	14	6	2	6	27:30	14
Budafok	14	5	4	5	19:22	14
Taxisok	14	4	4	6	41:36	12
Szeged	14	3	6	5	22:23	12
Elektr.	14	3	4	7	21:30	10
Bocskai	14	2	3	9	20:35	7
Zuglo	14	2	2	10	19:46	6
SSE	14	2	1	11	19:63	5

Programul jocurilor de campionat pentru Duminică 12 Martie 1939

DIVIZIA NAȚIONALA

Macabi-Dacia Unirea, teren Macabi, ora 11, Tănase Tănase; Ionescu P., Vasiliu P.

Mociorniță Coltea-Unirea Tricolor, teren A.C.S.A., ora 11, Paulini; Gorcea, Pop Victor.

Turda-Luceafărul, teren Turda, ora 11, Țovaru A.; Muscan Jean, Marius Ilensu.

Juniori

Mociorniță Coltea-Unirea Tricolor, teren A. C. S. A., ora 9, Pop Victor; Nicolau G., Ionescu N.

Macabi-Olimpia, teren Macabi, ora 9, Ceaureanu; Manolescu, Turbure.

Juventus-Sp. Studențesc, teren Belvedere, ora 9, Farcași C.; Logofătu, Nicoară.

Turda-Luceafărul, teren Turda, ora 9, Muscan Jean; Dumitrescu I.

CATEGORIA I, SERIA A

Olimpia-Socec Lafayette.

Titanii-Gloria, teren Titanii, ora 11, Bărbulescu; Bărbulescu R., Victor Stoicescu.

Juniori

Titanii-Gloria, teren Titanii, ora 9, Vinez G.; Bărbulescu R.

CATEGORIA I, SERIA B

A.G.E.R.-Leonida, teren S. T. B., ora 11, Xifanto Emanoil; Ciucleza, Cantacuz.

CATEGORIA II, SERIA A

C. Românească-Metropola, teren Velodrom, ora 11, Petrescu; Brăiloiu, Oren P.

Biruința- C. F. R. Buc. Tr, Gh. Dumitru; Constantinescu G.

Griviția-Universul, teren B. T. M. T., ora 11, Bandrabur T.; Șerbănescu, Androne.

CATEGORIA II, SERIA B

Victoria-Garaj Mihăescu, teren Iuta, ora 9, Obreza; Vogl, Flueraș.

Ciclop-Orfeus, teren Militari, ora 10, Ionescu G.; Buruc G.

Arsenal - Metalosport, teren Arsenal, ora 11, Zamfirescu; Merar, Robu.

CATEGORIA III, SERIA A

Delea Veche-Distribuția, Mincu D-tru; Dumitrescu Eugen.

Fichet-Grozăvești, teren Iuta ora 11, Caciuc; Obrejea,

Fulgerul-C. A. B., teren Stadion, ora 11, Popescu Const.; Nuțu I.

E. F. A.-Suter, teren Colentina, ora 11, Mitran Const.; Ștefănescu Jean, Zamfirescu.

CATEGORIA III, SERIA B

Comro-I. Dârlău, teren Stadion, ora 9, Iliescu; Nuțiu.

Standard-Justiția, teren Velodrom, ora 9, Baicu; Brăiloiu, Oren P.

Băneasa-Dacia Traiană, teren Unirea, ora 11, Claimrol; Vebar.

STOP ...

● *Rafinsky, internaționalul dela Rapid, a cerut licență de antrenor.*

● *Se vorbește din ce în ce mai insistent de angajarea antrenorului Kertesz ca antrenor la Juventus.*

● *Revanșa Victoria-Kispest a fost definitiv perfectată pentru 10 Mai la Cluj. In cursul zilei s'a confirmat telefonic la Budapesta.*

● *Universitatea a cerut C. C. N.-ului să nu fie programată la 12 Martie, de oarece jucătorii săi se află în examene.*

● *Biroul federal F.R.F.A. se întrunește astă seară la ora 7.30.*

football football football football

Echipa antrenorilor înfruntă Sâmbătă formația arbitrilor

Cine este antrenorul antrenorilor și statul de serviciu al acestora

Educatorii de football — titlul românesc al antrenorilor — au făcut o echivă și au provocat la un match de football pe arbitri.

...Pentru a le răsplăti momentele de necaz, pe care li le-au făcut acestia in timpul matchurilor de campionat.

Intâlnirea se va disputa pe arena Ciocanu, Sâmbătă după amiazi.

Un match interesant, desigur. Și poate foarte disputat, cu toate că Rudy Wetzer a pronosticat convins : 10-0 pentru educatorii de football.

„Le vom arăta cum se joacă football", a continuat el zâmbind

Ceia ce nu e deloc un lucru extraordinar, când toată lumea știe că acesta este rolul lor

ARBITRUL INTALNIRII...

Cea mai mare greutate a matchului a fost, firește, aceea a arbitrului. Pentrucă antrenorii n'au încredere în „arbitrii de meserie" (nu numai că ar părtini acum pe colegii lor de pe teren) iar arbitrii nu pot avea încredere în arbitrajul unui antrenor. După concepția lor, care nu suferă contrazicere, nimeni nu poate conduce un match de football dacă nu este arbitru.

Un jucător de football? S'ar răzbuna si ar încuia ambele echipe...

Soluția : va conduce un ziarist sportiv ca să vadă si acești breslași „ignoranți" cari tună contra arbitrilor, că nu-i atât de ușor să conduci un match de football.

ANTRENORUL ANTRENORILOR...

...este Pipa. Pentrucă este cel mai bătrân dintre toți. Vârsta, na vrut sso divulge. Footballiștii sunt ca femeile.

Cât timp sunt juniori spun că au doui ani mai mult. Când intră în echipa întâia au totdeauna un an, doui mai puțin. Pentruca atunci când devin antrenori să uite complet data nașterii.

(Spun că niciodată n'au putut ține minte anii... „la Istorie").

Pipa este... Cine nu-l cunoaște însă pe Pipa, acela care a făcut gloria lui Macaby și spune un milion de cuvinte în timpul unui match de football.

O performanță ? Se spune că într'un match de football a bătut un „11 metri" și l-a apărat tot el.

Actualmente este antrenor la S. T. B.

PREZENTAM ECHIPA ANTRENORILOR...

Echipa antrenorilor are 410 ani și a fost alcătuită de o comisie technică formată... din conducători de cluburi.

(Pentru a se respecta realitatea din grupările noastre, desigur).

Cine sunt ? Iată-i, vi-i prezentăm.

LAKY are 40 de ani și a jucat portar la Juventus și Beogradsky.

DARVAȘ, are 38 de ani, și a jucat fundaș dreapta la Colțea și Brașovia. Partenerul lui pe stânga este ȘERB, care are numai 37 de ani și a jucat la Șoimii-Sibiu și C. F. R. București.

Linia de mijlocași este compusă din CSILLAG, 45 de ani, fost jucător la C. A. O, STEINBACH, 33 de ani, jucător la R. G. M. T., Colțea și Unirea Tricolor și Braun, de aceeași vârstă cu Steinbach, jucător la A. M. E. F. A., Racing Club Paris și Juventus.

Extremă dreaptă joacă DOBO. Are 38 de ani și, după cum se știe, a fost vedeta atacului juventist din timpurile de glorie ale clubului.

Inter dreapta joacă MAIOR CAROL, 36 de ani, fost jucător la Victoria, Unirea Tricolor și Juventus.

Centrul înaintaș al echipei este RUDY WETZER. Are numai 38 de ani și cine nu știe că a fost vedeta Kinezului, a făcut echipa cea mare a lui Beogradsky și a strălucit apoi în linia de atac a Juventusului !

RAFINSKY este inter stânga. Până mai ieri mijlocaș la F. C. Rapid. Are 35 de ani și a jucat la Juventus, Ripensia și Zidenice.

Extrema stângă: FRONIO, care are 37 de ani și a jucat aproape în toate cluburile bucureștene „cu nume", la Unirea Tricolor, Juventus și Macaby.

Echipa este deci gata. Arbitrii n'au anunțat-o încă.

Va fi în orice caz mai tânără.

Campionatul Angliei și Scoției

Londra, 8. — Astăzi s'au jucat 5 matchuri pentru campionatul Angliei.

Rezultatele înregistrate sunt următoarele :

Portsmouth—Leeds United 2:0.
Chelsea—Derby County 1:0.
Wolverhampton—Middlesbrough 6:1.
Blackpool—Preston 2:1.
Everton—Leicester City 4:0.

✸

In cadrul campionatului scoțian de football s'au înregistrat azi rezultatele de mai jos :

Motherwell—St. Mirren 2:1.
St. Johnstone—Hibernians 2:1.
Kilmarnock—Queen of South 1:1.
Celtic—Third Lanark 2:0.

Pentru redresarea Crișanei...

Oradea, 8 (prin telefon). — Orașul nostru are, după cum știe toată lumea, un trecut glorios în evoluția sportului românesc. Numeroși jucători mari își au origina în Oradea și credem că sportivii mai vechi n'au uitat timpurile când înaintarea echipei naționale române era compusă numai din jucători de-ai noștri.

Azi însă, acele timpuri sunt departe și orașul nostru nu mai deține același loc pe scara footballului românesc. Cluburile cari odinioară ne făceau fală, au decăzut din cauza evolutiei către material a acestui sport, căci orașul nostru cu posibilități materiale mici nu putea oferi jucătorilor câștigurile ce pretindeau. Din aceste motive, majoritatea lor au plecat, iar cluburile slăbite au decăzut.

Este cazul C.A.O.-ului și mai ales al Crisanei.

Pentru redresarea acesteia din urmă, s'a procedat la o serie de consfătuiri și s'au făcut o serie de cooptări, comitetul alcătuindu-se astfel : col. D. Georgescu, prefectul județului; dr. V. German, ajutor de primar ; lt. col. Theodor Negru, lt. col. Ionescu, M. G. Samarineanu, directorul revistei „Familia"; George A. Petre, directorul Gazetei de Vest, maior Holubei, Ieronim Buzea, Borcea și Iova. Această comisie va studia situația și va căuta soluții pentru salvarea sportului românesc local.

DUMINICA O NOUA CONSFATUIRE

Pentru Duminică dimineața la ora 11,30 s'a decis o nouă consfătuire în care să se treacă la organizare și muncă.

Urăm inimoșilor inițiatori spor și succes.

Echipa Germaniei, pentru matchul cu Italia, a fost formată

Berlin, 8. — S'a alcătuit astăzi echipa germană de football, care va întâlni la 26 crt., la Florența echipa națională a Italiei. Iată compunerea ei :

Platzer (Admira) — Janes (Fortuna), Schmaus (Vienna) — brunner (Bayern), Kitzinger brunner (Bayern), Kitziunger (Schweinfurt) — Lehner (Schwaben), Hannemann (Admira), Gauchel (Neuendorf), Schoen (SC Dresda) și Pesser (Rapid Viena).

Știri și convocări

KALOCSAY, extremul stânga al Spartei și în repetate rânduri internațional cehoslovac, care activează actualmente la Olympique Lille, părăsește Franța și va opta după toate probabilitățile pentru formatia pestană Kispest.

✸

La turneul pascal dela Liège vor participa SK. Plzen, Ujpest si echipa engleză Dulwich Hamlet.

✸

● GROZĂVEȘTI convoacă pentru Joi 9 Martie orele 14,30, la sediul Clubului din str. Academiei 7, „Bodega Carpați" pentru formarea echipei pentru jocul cu Fichet. O. Francisc, D. Ilie, Gr. Naiman, I. Zarioiu, M. Grosu, Ghe. Totan, P. Manolescu, C. Francisc, B. Nicu, Gh. Gherasim, I. Boancă, I. Moiceanu, N. Mirea, N. Coman, Frâncu.

● *MOCIORNIȚA - COLȚEA* convoacă pentru Vineri 10, la ora 2, pe terenul Venus, în vederea matchului cu Luceafărul, pe următorii juniori : Ionescu Stelian, Stoenescu Mircea, Ardeleanu Petre, Păunescu, Dumitrescu II, Gheorghe Emil, Drăghici, Ungureanu, Manolescu, Rădulescu C., Lupu Cesar, Kircorian, Mihăescu I, Hirsch A., Sandu St., Preda N. și Hugo Lazarini.

● CICLOP aduce la cunoștință că adunarea generală a Societății, care trebuia să aibe loc la data de 7 Martie 1939 s'a amânat pentru data de 14 Martie 1939 la ora 9 seara, în str. Vasile Lascăr 98 la restaurantul Brătulescu.

● PEBE convoacă astăzi Joi 9 Martie a. c. orele 15 precis la sediul grupării str. Caransebeș nr. 1, în vederea unui antrenament general, având drept scop formarea echipei de campionat, următorii jucători:

Năstase, Peticilă, Sarvaș, Kempf I, Dumitrescu I și II, Trandafir II, Filipescu, Ion Ion, Popiceanu, Iordăchescu, Cocorandu, Vasilescu Nicolae, Mitrofan, Copaci, Alexandru, Gheorghe Nicolae.

In mod special sunt convocați frații Dumitrescu, Vasilescu și Năstase.

● A. G. E. R. convoacă pentru azi 9 Martie a. c. ora 19 în localul Asociației din str. Dimitrie Sturdza nr. 11 (vis-à-vis de cinema Aro)) la adunare pe toți membrii săi și jucătorii echipei I și juniori, pentru a discuta chestiuni urgente în legătură cu începerea campionatului.

● „ORFEUS" convoacă azi 9 Martie 1939, pe terenul Velodrom ora 3 în vederea antrenamentului pe următorii jucători : Lache, Halcusi, Alună, Economu I, II, Hartz, Emil, Mihail Gheorghiu, Cristea Giovanidi, Ialina, Apăteanu, Marcu Beicu, Ricu, Nikv, Gheorghiu, Găină, etc.

● Se aduce pe această cale la cunoștința d-lor arbitri practicanți cari sunt propuși pentru a da examen de avansare în categoria districtuali că aceste examene sunt fixate — în mod irevocabil — Vineri 10 Martie 1939 și vor avea loc în localul liceului Spiru Haret str. Italiană nr. 31.

In acest scop la orele 20 (opt seara) vor fi prezenți următorii domni arbitri practicanți:

Alexandriu Ștefan, Căpitanu Ion, Cezar Iosef, Ciofiac Constantin, Dumitrescu Traian, Dobrescu Nicolae, Feher Nicolae, Farcaș Carol, Gorcea Mihail, Grozea Constantin, Ionescu Petre, Ioachim Marin Ion, Mihăilescu Mihail, Mihăilescu Ion, Mihăescu Alexandru, Muscan Jean, Mitran Constantin, Marcus Herman, Neguț Ion, Nițu Jean, Obreja Gh., Popescu Constantin, Protopopescu Petre, Plăeșu Marin, Panu Răzvan, Pascu Onel, Schwartz Vasile, Scarlat Petre, Vincze Ion, Vasiliu Petre, Veber Ludovic, Păunescu Virgil.

Examenele de avansare dela arbitri districtual la ligă (tot proba scrisă) au loc în ziua de Vineri 17 Martie a. c. ora 20 tot în localul liceului Spiru Haret strada Italiană nr. 31.

La acest examen se vor prezenta următorii candidați :

Lt. Cantaragiu D-tru, Cruțescu Mircea, Dosza Ștefan, Grecules-cu Petre, Georgescu Vasile, Iliescu Bică, Karoli Ladislau, Kallay Francisc, Litz Vilhelm, Mincu Dumitru, Matei Virgil, Manișoreanu Petre, Trandabur Dumitru, dr. Z. Zamfirescu, Bauer Constantin și Ghițescu Romeo.

● Se aduce la cunoștința tuturor grupărilor proprietare de teren că și pentru acest an se mențin aceleași dispoziții cu privire la primirea și predarea rapoartelor de arbitri dela jocurile cari se dispută pe terenurile lor.

Se reamintește deci că grupările proprietare de teren sunt obligate a-și trimite delegații de teren sau delegații lor oficiali sau o persoană cu delegație specială, secretariatului districtului numai Sâmbăta — precedentă jocurilor — între orele 10—13 și 18—20, de unde, sub semnătură, vor lua în primire rapoartele de arbitri ale jocurilor respective.

Aceste rapoarte vor fi prezente pe terenul grupărei respective la orele fixate pentru joc și vor fi puse la dispoziția unea arbitrilor delegați.

Băneasa Trap; Ziua 20-a Sâmbătă 11 Martie 1939
— PROGRAM DEFINITIV —

Premiul BROASCA
Condiție (1/2) — 11.500 lei
1600 Uria, Fâșneață, Bistricioara, Domnia, Dalila III, Print Worthy, Lilia, Hispano
1640 Turla, Cilly Hanover Musculița
1660 Santuța, Brenn, Răsura, Bandit II, Călin
1680 Cina
1760 Barza
1800 Draga Mea

Premiul CARDINAL
Performanță — 15.000 lei
2120 Extra, Peter Gordon Diadia Lul, Furor
2140 Sorana
2180 Domnița Harry, Aluniș Mura II, Hollö, Ostaș
2200 General Worthy, Makrele
2220 Durdulia

Premiul NICOLAE FLEVA
Condiție — 37.000 lei
(Repriza I și II)
1720 Print, Luntraș, Legionar, Giuditta, Catinca
1740 Vivat, Katy Caid, Oszlany, Primrose, Ducesa, Ideal, Hercegnö, Rosalinde, Amsel, Theodora, Anny W.
1760 Champion, Pai, Lucifer II, Jade, Antrag, Kanada, Viitor, Uța
1780 Voraus
1800 Roland D
1820 Haron

Pr. CENTURION MOLODOI
Handicap — 18.000 lei
2100 Venezia, Szelvesz
2120 Primrose, Fama
2140 Pai, Naplopo, Cupidon, Ghid, Guardian Girl
2160 Naverno, Nation
2180 Kundry, Viziru
2220 Margaret T.

Premiul NICOLAE FLEVA
Condiție — 37.000 lei
(Repriza III-a)

Premiul BADEA TOMA
Record — 15.000 lei
2120 Lăcrămioara, Eftin, Bunel, Champion junior
2140 Pikaver
2160 Ducesa, Winsome Josedale, Bruma II, Dorka
2180 Cupidon, Ieroșca II
2200 Pandur, Naverno, Blondella, Talaz, Viziru
2220 Havana, Pock

Premiul BRIANZA
Handicap — 11.500 lei
1700 Mârțoaga, Thalio, Cilly Hanover, Voevod, Bandit II, Desiș, Barza
1720 Lancia
2100 Zgomot
2120 Aventurier, Voința, Livada, Handicap, Durdulia, Mura
2140 Peter Worthy, Eftin
1740 Fudul, Extra
1760 Oborean, Pan Worthy, Furor
1780 Harry Boy
1800 Tais
1820 Mohor, Mura II, Geisha

Premiul BILBAO
Handicap — 15.000 lei
2160 Gangster, Legionar, Lăcrămioara
2180 Pacahantos, Kamaa, King Worthy
2200 Ducesa
2220 Guardian Girl, Dorka

Alergările de trap

Băneasa Trap; Ziua 21-a, Duminică 12 Martie 1939
—PROGRAM DEFINITIV—

Premiul CARAȘ
Condiție (1/1) — 13.000 lei
1580 Print Worthy, Ulm, Domnia, Jocker, Romănaș
1600 Zeta, Tara
1620 Ural, Musculița, Călin
1660 Santuța
1680 Brenn, Răsura, Elly
1700 Cina

Premiul CALIACRA
Performanță — 11.500 lei
1700 Thalio, Mârțoaga, Bandit II
1720 Facla, Desiș
1760 Extra, Elena, Peter Gordon, Eol, Pan Worthy, Crăiasa
1780 Harry Boy, Sorana
1800 Aluniș, Mura II

Premiul CRESCEUS
Condiție (1/20) — 18.000 lei
1700 Kitty Clair
1720 Print, Stuf, Venezia, Pandur, Havana, Pinkerton
1740 Jade, Pock
1760 Rosalinde
1780 Lucifer II

Premiul TUDORICA PANĂ
Record — 21.000 lei
2120 Katy Caid, Cupidon, Nation
2140 Gruia, Viziru
2160 Champion, Joppa Hanover
2200 Roland D.

Premiul AL. MARGHILOMAN
Handicap opțional — 31.000 lei
1600 Turla, Tibet, Cina, Călin, Cimbric
1620 Director, Brenn, Barza
1640 Santuța, Cilly Hanover, Eol
1660 Elly
1680 Draga Mea, Floare, Grozava
1700 Rama II
1720 Gaby II, Szeged

Premiul BANLOC
Condiție (1/5) — 18.000 lei
2160 Iubita, Ghimp
2180 Tutun, Natașa, Winsome Josedale, Petrus
2200 Ghid
2220 Ezer jó

Premiul CIDER
Handicap — 13.000 lei
1600 Ikar
1620 Uranus
1640 Ural, Lilia, Romănaș, Urganda, Paj Axtell
1660 Turla, Musculița, Călin, Cimbric
1680 Cilly Hanover
1700 Bandit II
1720 Taina

Premiul CADIX
Handicap — 15.000 lei
2100 Handicap, Mura
2120 Poenița, Peter Worthy, Eftin
2140 Gangster, Dorna, Lăcrămioara, Busuioc, Champion junior
2160 Print, Pleava, Coconaș, Kamaa, Dolly Worthy, King Worthy
2180 Ducesa
2200 Peceora, Ieroșca II

Premiul CORDOVA
Record — 15.000 lei
1700 Eggy, Parma
1720 Vointa, Sonora, Lăcrămioara, Jeles II, Bunel
1740 Sonia Worthy, Ducesa, Centaur, Sorvaneț, Pikaver
1760 Torent, Pandur, Peceora, Colina, Hercegnö, Jarvis, Bruma II, Guardian Girl, Ninon
1780 Kitty Clair, Sam Worthy, Naverno, Rosalinde Uța
1800 Kanada

INFORMAȚII

● **AU FOST distanțați:**
Voevod în parcursul premiului Cojocna pentru galopuri repetate.
Comoara dela locul al treilea în aceiaș cursă deoarece a galopat la sosire.
Kirasa tot în parcursul premiului Cojocna deoarece a câștigat teren în galop.
Ulis și Pușa în parcursul premiului Câmpia Turzii pentru galopuri repetate.
Eggy în parcursul premiului Brokat tot pentru galopuri repetate.
Zgomot în parcursul premiului Barcelona pentru galopuri repetate.
General Worthy în aceeaș alergare fiindcă a câștigat teren în galop.

● **AU FOST amendați:**
P. Borisiac cu 200 lei deoarece s'a îndepărtat dela coardă cu Elena în linia dreaptă în premiul Cojocna.
S. Corol tot cu 200 lei pentru aceiaș infracțiune comisă cu Prinț Worthy în premiul Câmpia Turzii.

● **DAM mai jos cotele plătite la event:**

La TRIBUNA:
Elena-Ural 316.
Gangster-Legionar 764.
Margaret T-Dor de Ducă 92.
Pinkerton-Natașa 178.

La PELUZA:
Elena-Ural 306.
Gangster-Legionar 483.
Margaret T-Dor de Ducă 71.
Pinkerton-Natasa 250.

● **ȘI-AU AMELIORAT** recordul carierei:
Lin cu 1,6 secundă; noul record 1.44,4.
Ural cu 7,4 secunde; a marcat 1.44,7.
Hispano cu 5 secunde; a ajuns la 1.45,1.
Jocker cu 2,6 secunde; noul record 1.49,9.

● **BALTA și LUȚA** vor fi prezentate lui Avanti III.

● **FLYING, FAȘNEAȚA și DALILA III** au trecut în antrenament la F. Komarnițki.

Jocul austriac s'a închis ieri

Inceput cu 126.670 lei, jocul austriac a ajuns eri la 154.640 lei. Inseamnă că s'au jucat 2797 de buletine. Câștigând câtiva outsideri, pariul s'a închis după premiul Barcelona, câștigat de Pinkerton. Va continua Sâmbătă.

Domaha este favorită în Lincolnshire Handicap

In Lincolnshire Handicap, favorită este Domaha care va fi pilotată de Gordon Richards, campionul jocheilor din Anglia. Domaha este oferită la 9:1.
Urmează Galsonia la 20 pentru 1.

Eri la Băneasa Trap — hipism — Rezultate variate

Grajdurile Benckendorff și Stănciulescu au câștigat câte două probe
O seamă de surprize. Natașa a repurtat o victorie impresionantă. Margaret T, în progres. Cote mari

Timpul nefavorabil n'a impietat asupra desfășurărei alergărilor de eri. Pista în excelente condițiuni a permis o normală desfășurare a curselor cari au abundat în faze și s'au terminat prin rezultate ce se cuvin menționate.

DUBLUL SUCCES AL GRAJDULUI BENCKENDORFF

Formațiunea cea mai importantă a turfului nostru, aceia a contesei Benckendorff, a câștigat două alergări cu Natașa și Margaret T. Victoria iepei tinere este deosebit de merituoasă. A învins în premiul Capitol cu manifestă ușurință cai cari își cunosc meseria. Printre aceștia figurau Pandur, Gruia, Nation, Jarvis și Ideal. Vom recunoaște că fiica lui Gordon Peter primea avantagii serioase. Și așa victoria ei este deosebit de semnificativă. Nu vom uita stilul victoriei, concludent pentru posibilitățile actuale ale ei. Victoria de eri a promovat pe Natașa în rândurile elementelor de seamă ale patru anilor indigeni.

Margaret T a fugit și ea bine. In premiul Bandi a întrecut pe Havana dându-i 40 de metri, cu toate că distanța nu-i convenea.

ȘI GRAJDUL STANCIULESCU A CAȘTIGAT DOUA CURSE

Ziua de eri a fost favorabilă și grajdului Stănciulescu care și-a adjudecat două probe cu Legionar și Dor de Ducă.

Dor de Ducă a reușit să-și găsească în fine cursa. Era și timpul. O victorie lipsită însă de semnificație. Nu atestă decât că pensionarul lui Slobozenco a fost refăcut.

Legionar în schimb a fugit remarcabil. Cursa făcută de fiul lui Texas denotă că a atins maximul de valoare. In acest caz sunt de scomptat noui victorii din partea lui.

PROGRESUL LUI URAL

Din rândul cailor tineri s'a detașat Ural. Armăsarul d-lui Barbânța a marcat un progres puțin comun. Un progres care îl situiază în rândurile bunilor exponenți ai generației de trei ani. Tot în cursa mânjilor ne-au mai plăcut Prinț Worthy și Hispano.

Ambii vor face carieră frumoasă.

GANGSTER

Gangster ne-a servit o surpriză. A dispus de calul în mare formă Tutun dela care nu primea decât 20 de metri. Este în revenire și'n curând va atinge valoarea maximă.

RESTUL REZULTATELOR

Au mai câștigat Sonia Worthy, Pinkerton și Elena.

Mai importantă este desigur isbânda primei. Roaiba a evidențiat o condiție maximă.

Deasemeni Pinkerton a fugit bine. Acest cal posedă calități. Nu are însă totdeauna poftă de mers de eri.

Despre Elena nimic de spus. Concura în împrejurări foarte avantajoase.

COTE MARI

Una din caracteristicile reuniunei de eri au format-o cotele mari. La event și mutual s'au înregistrat câteva cote tentante. Astfel combinația Gangster-Legionar a raportat 764 la tribună și 483 la peluză.

Rezultatul și descrierea alergărilor

150. Premiul COJOCNA — Condiție (1/1)
(14,22) 8000, 2000, 1000, 500 lei

129 ELENA	1	2200	3.38^{8}	1.39^{5}	Borisiac	21	27
106 Lin	2	2100	39^{3}	44^{4}	Szabo	125	116
127 Extra	3	2260	42^{3}	38^{4}	Andreievsky	82	56
142 Desiș	4	2200	46^{6}	43^{1}	Ghinea	147	116
141 Comoara		2180	39^{4}	40^{6}	Fischer	58	46^{1}
141 Kirasa		2100	43^{3}	46^{3}	Gaidaev	40	40^{2}
141 Voevod		2100	52^{6}	50^{8}	Tassopol	129	90^{3}

1) Dist. loc 3 pt. galop sosire
2) Dist. loc 5 pt. galop înainte
3) Dist. loc 7 pt. galopuri repetate.

ELENA (Desiș și Irinel) aparține d-lui I. Brânzea și este antrenată de P. Borisiac.
Primă de crescător lei 800 d-lui I. Köppe.
Cotele: Tribună 21; 14. 43. Peluză 27; 28, 47.

Lin conduce, urmat de Voevod, Kirasa, Comoara, Elena, Desiș, Extra. După primul kilometru grupul din frunte este format din: Elena, Lin, Comoara, în spatele lor găsindu-se Kirasa, Desiș, Voevod, despărțiți prin mici intervale. La intrarea în linia dreaptă, Elena își mărește avantajul și câștigă cu ușurință asupra lui Lin. Comoara, trecând linia sosirii în galop, este distanțată în favoarea iepei Extra.

151. Premiul CAMPIA TURZII — Condiție (1/1)
(14,50) 8000, 2000, 1000, 500 lei

132 URAL	1	1620	2.49^{6}	1.44^{7}	Ghinea	83	65
132 Prinț Worthy	2	1600	49^{7}	46^{1}	Corol	32	26
114 Hispano	3	1620	50^{2}	45^{1}	Slobozenco	76	101
114 Jocker	4	1600	55^{9}	49^{9}	Szabo	135	294
132 Urganda		1640	58^{1}	48^{6}	Zabelin	168	81
132 Românaș		1640	3.03^{2}	51^{7}	Weich	109	183
		1600	03^{7}	54^{8}	Crotenco	527	294
114 Uranus		1600	07^{9}	57^{4}	Crainic	3211	2940
— Bistricioara		1600	18^{8}	2.04^{3}	Trifulescu	993	2940
— Ulis		1600	oprit	—	Pavlic	21	27^{1}
114 Pușa		1600	oprită	—	Borisiac	703	2946^{2}

1) Dist pt. galopuri repetate
2) Dist. pt. galopuri repetate.

URAL (David Axworthy și Pacahantos) aparține d-lui D. Bărbânță și este antrenat de Gh. Ghinea.
Primă de crescător lei 800 d-lui D. Barbânța.
Cotele: Tribună 83; 22, 17, 23. Peluză 65; 17. 13 17
Event: Tribună 316 Peluză 300:10 lei.

Bistricoara pornește în fruntea plutonului, urmată de Jocker, Prinț Worthy. La prima trecere prin fața tribunei, ordinea este: Jocker, Prinț Worthy, Hispano, Bistricioara, Ural. Pe partea opusă tribunei, Prinț Worthy trece pe primul plan, urmat de Hispano și Ural. Pe linia dreaptă, se angajează o crâncenă luptă între primul și cel de al treilea. Ural obține un mic avantaj. Al treilea se plasează Hispano.

152. Premiul BANRICA — Condiție
(15,15) 9000, 2300, 1000, 700 lei

149 GANGSTER	1	2140	3.23^{9}	1.35^{3}	Andreyevsky	34	31
109 Tutun	2	2160	24^{1}	34^{5}	Slobozenco	12	12
129 Pikaver	3	2200	31	35^{9}	Lucan	fără	pariu
146 Luntraș	4	2200	31^{8}	36^{3}	Dobrescu	228	122
134 Catinca		2200	42^{7}	41	Ghinea	217	215

GANGSTER (G. Ioska și Gazel) aparține Hergheliei Naționale Rușețu și este antrenat de A. Podoleanov.
Primă de crescător lei 900 Hergheliei Național e Rusetu.
Cotele: Tribună 34; 10, 10. Peluză 31; 13. 12

Gangster conduce pe întregul parcurs și câștigă, în ciuda tuturor eforturilor lui Tutun, care l'a urmat în deaproape tot timpul. Al treilea Pikaver, profitând de galopurile date de Luntraș.

153. Premiul BROKAT — Performanță
(15,40) 9000, 2300, 1000, 700 lei

149 LEGIONAR	1	1800	2.50^{8}	1.34^{9}	Slobozenco	82	75
148 Busuioc	2	1820	51	34	Ghinea	117	303
133 Durdulia	3	1780	51^{4}	36^{3}	Corol	46	58
149 Vointa	4	1800	52^{8}	36	Dobrescu	279	436
138 Sultan II		1780	52^{9}	37^{1}	Gaidaev	172	206
139 Spic		1820	53^{3}	35^{2}	Gram	192	785
113 Handicap		1780	57^{4}	39^{7}	Borisiac	68	77
122 Tais		1740	57^{7}	42^{1}	Fischer	43	46
137 Geisha		1780	3.18^{4}	51^{5}	Andreyevsky	287	301
955 Eggy		1780	13^{3}	48^{6}	Grünwald	43	22^{1}

1) Dist. IX pt. galopuri repetate.

LEGIONAR (Texas și Legjobb) aparține d-lui N. Stănciulescu și este antrenat de C. Slobozenco.
Primă de crescător lei 900 d-lui D. Tulcianov.
Cotele: Tribună 82; 25, 27, 17. Peluză 75; 23, 28, 23.
Event: Tribună 764. Peluză 483:10 lei.

Tais conduce cinci sute de metri, după care galopează și în frunte se formează un pluton astfel alcătuit: Voința, Durdulia, Legionar, Handicap și Busuioc. Penultimul galopează pe partea opusă tribunei și, în ultimul ocol, Voința intră prima cu un mic avans asupra iepei Durdulia, care are în vecinătate pe Legionar și Busuioc. Pe linia dreaptă, cele două iepe nu mai dau nimic, iar din lupta care s'a angajat pentru primul loc între Legionar și Busuioc fiul lui Texas este învingător.

154. Premiul BANDI — Condiție (1/20)
(16,04) 12.000, 3700, 1500 lei

146 MARGARET T.	1	2160	3.20^{8}	1 33	Cerkasov	25	22
136 Pock	2	2140	21^{5}	34	Gaidaev	22	27
136 Havana	3	2120	22^{3}	35^{4}	Andreyevsky	25	26
139 Ducesa	4	2120	31	39^{5}	Tassopol	387	410

MARGARET T. (Peter Volo și Sakura) aparține Contesei E. Benkerdoff și este antrenată de N. Terehov.
Cotele: Tribună 25; 13. 16. Peluză 22; 12. 14:10 lei

Ducesa conduce opt sute de metri și apoi este întrecută de Havana. In apropiere, urmează Margaret T. și Pock. După a doua trecere prin fața tribunei, Ducesa galopează și de Havana se apropie Margaret T. Ordinea aceasta nu se schimbă pe partea opusă tribunei și în ultimul ocol. Pe linia dreaptă însă, Havana galopează și rămâne, în timp ce Margaret T. întrece confortabil pe Pock.

155. Premiul COPAL — Handicap
(16,28) 8000, 2000, 1000, 500 lei

142 DOR DE DUCA	1	1760	2.59^{8}	1.42^{2}	S obozenco	28	32
137 Cina	2	1700	3.00^{7}	1.46^{3}	Tassopol	29	33
82 Brenn	3	1720	02^{5}	46^{1}	Andreyevsky	24	49
142 Crăiasa	4	1760	05^{7}	45^{5}	Fischer	35	41
141 E.-Carioca		1700	18^{2}	56^{6}	Ghinea	678	1462
124 Cilly Hanover		1720	18^{3}	55^{3}	Pavlic	73	49

DOR DE DUCĂ (eles și Tuica) aparține d-lui N. Stănciulescu și este antrenat de C. Slobozenco.
Cotele: Tribună 28; 14, 16. Peluză 32; 18, 16:10 lei.
Event: Tribună 92. Peluză 71 lei.

Cina trece imediat în frunte și conduce până pe linia dreaptă, având în vecinătate pe Brenn și Dor de Ducă. Penultimul galopează înainte de intrarea în linia dreaptă, iar la finisch Cina încercând să reziste lui Dor de Ducă a galopat. Ceilalți concurenți n'au fost amenințători la nici un moment.

156. Premiul BARCELONA — Handicap
(16,53) 9000, 2300, 1000, 700 lei

148 PINKERTON	1	2160	3.35^{8}	1.39^{0}	Gram	58	125
133 Hollo	2	2160	36^{5}	1.40^{2}	Fischer	181	111
133 Makrele	3	2180	36^{7}	39^{4}	Grünwald	67	78
122 Aluniș	4	2160	38	40^{6}	Szabo	56	47
130 Eftin		2220	39^{3}	38^{8}	Crainic	34	22
148 Mura II		2160	3.44^{3}	1.43^{8}	T. Marcu	293	390
133 Tufănica		2180	46^{1}	43^{7}	Gaidaev	168	89
148 Zgomot		2160	56^{6}	49^{5}	Dobrescu	49	86^{1}
148 General Worthy		2180	oprit	—	Corol	119	125^{2}

1) Dist. VIII pt. galopuri repetate
2) Dist. pt. galop înainte.

PINKERTON (Volo Worthy și Peggy) aparține d-lui Gh. Gavrilescu și este antrenat de Gh. Gavrilescu.
Cotele: Tribună 58; 28, 23, 26. Peluză 125; 31, 29, 40.

Pinkerton pornește în cap și nu cedează conducerea pe întregul parcurs. In spatele său, ordinea a suferit dese modificări din cauză că majoritatea concurenților a galopat. Profitând de greșelile iepei Mura II și a lui Aluniș, Hollo și Makrele au ocupat cele două plase.

157. Premiul CAPITOL — Record
(17,20) 9000, 2300, 1000, 700 lei

115 NATAȘA	1	1720	2.48^{2}	1 37^{8}	Cercasov	23	19
119 Pandur	2	1800	49^{2}	34	Fischer	62	66
135 Jarvis	3	1780	49^{3}	35^{1}	Ghinea	47	44
146 Gruia	4	1820	49^{4}	33^{1}	Andreyevsky	59	89
118 Colina		1780	50^{2}	35^{6}	Szabo	212	250
139 Ideal		1800	51^{4}	35^{2}	Grünwald	68	150
146 Talaz		1800	53^{4}	36^{3}	Dumitrescu	125	117
131 Parma		1720	54^{5}	41^{5}	Crotenco	794	750

NATAȘA (Gordon Peter și Natter) aparține Contesei E. Benckendorff și este antrenată de N. Terehov.
Primă de crescător lei 900 d-lui I. Matak.
Cotele: Tribună 23; 15, 19, 18. Peluză 19; 18. 19. 17.
Event: Tribună 178. Peluză 250:10 lei.

Natașa a condus cu autoritate pe întregul parcurs. In spatele ei, pe primul kilometru, s'au găsit Parma, Colina și Ideal. In ultimul ocol, Natașa avea un avans de patruzeci metri asupra celorlalți concurenți, care înaintau în pluton compact. După Natașa, s'au plasat Pandur, Jarvis și Gruia, la scurte intervale.

158. Premiul BIENNE AIMÉE — Handicap
(17,46) 10.000, 3000, 1200, 800 lei

134 SONIA WORTHY	1	1720	2.46^{4}	1.36^{7}	Corol	88	65
128 Fama	2	1740	46^{6}	35^{7}	Bordei	63	40
134 Ciclop	3	1720	46^{7}	36^{9}	Slobozenco	95	138
144 Rosalinde	4	1780	46^{9}	33^{8}	Fischer	60	164
111 Sonora		1700	47^{2}	38^{4}	Zabelin	112	101
128 Naplopo		1760	47^{5}	35^{7}	Dobrescu	181	76
149 Leu		1700	47^{7}	38^{7}	Marcenco	fără	pariu
134 Sorvaneț		1720	48^{2}	37^{8}	Borisiac	39	36
136 Pai		1780	49^{2}	35^{1}	Ghinea	56	80
136 Venezia		1740	52^{3}	39	T. Marcu	278	202
111 Hercegno		1780	53^{6}	37^{7}	Gaidaev	632	1481
112 Prinț		1740	3.05^{2}	46^{4}	Tassopol	167	260

SONIA WORTHY (Volo Worthy și Salomea) aparține d-lui I. Franc și este antrenată de S. Corol.
Cotele: Tribună 88; 22, 21, 33. Peluză 65; 23. 19. 29.

După două sute de metri, Sonora galopează și în fruntea plutonului trec: Sonia Worthy, Sorvaneț, Ciclop și Pai. Ultimul galopează și pe partea opusă tribunei, ordinea este următoarea: Sonia Worthy, Sorvaneț, Ciclop, Fama, Rosalinde. Caii se angajează în ultimul ocol, în ordinea de mai sus, iar pe linia dreaptă, Sonia Worthy se menține în frunte, urmată de Fama, Ciclop și Rosalinde.

Programul meetingului de primăvară dela Băneasa

Continuăm în numărul de față publicarea programului meetingului de primăvară dela Băneasa.

VII. *Premiul Sagesse.* (Handicap). Pr. I, 35.000 lei. Pr. II, 8.000 lei. Pr. III, 4.000 lei. Pr. IV, 2.000 lei. *Dist. cca. 1600 m.* (P. V.). Pentru orice cai, din orice țară, de 3 ani și mai sus, cari n'au câștigat dela 1 Aprilie anul precedent o sumă de 175.000 lei, nici în anul curent un premiu de 35.000 lei. Handicapul se va publica la 19 Aprilie.
Intrare 100 lei până la 18 Aprilie. Incă 160 lei pentru caii neretrași până la 20 Aprilie.

ZIUA V-a, JOI 27 APRILIE

I. *Premiul Bohème.* (Alergare de vânzare). Pr. I, 20.000 lei. Pr. II, 5.000 lei. Pr. III, 2.500 lei. Pr. IV, 1.200 lei. *Dist. 1400 m.* (P. I.). Pentru orice cai, de 3 ani cari n'au câștigat în anul curent *și sunt de vânzare pentru 60.000 lei.* Greutate: 58 kg. Pentru fiecare 10.000 lei mai puțin declarat de vânzare, se va primi câte 1½ kg. descărcare până la minimum de vânzare 10.000 lei. Orice câștigător dela 1 Aprilie anul precedent va lua 1 kg. supragreutate pentru fiecare sumă de 20.000 lei până la maximum 5 kg. Câștigătorul în anul precedent al unui premiu de 40.000 lei mai ia 2 kg. supragreutate. Caii maiden primesc 3 kg. descărcare.
Intrare 60 lei până la 21 Aprilie. Incă 90 lei pentru caii neretrași până la 25 Aprilie.

II. *Premiul Eole.* (Welter handicap). Pr. I, 25.000 lei. Pr. II, 6.200 lei. Pr. III, 3.100 lei. Pr. IV, 1.600 lei. *Dist. 2200 m.* (P. V.). Pentru orice cai, din orice țară, de 4 ani și mai sus, cari n'au câștigat în anul curent un handicap de 25.000 lei sau un premiu de 35.000 lei, nici dela 1 Aprilie 1938, o sumă de 100.000 lei. Greutatea minimă 45 kg. Handicapul se va publica la 24 Aprilie.
Intrare 75 lei până la 21 Aprilie. Incă 100 lei pentru caii neretrași până la 25 Aprilie.

III. *Premiul Flaut.* (Handicap). Pr. I, 25.000 lei. Pr. II, 6.200 lei. Pr. III, 3.100 lei. Pr. IV, 1.600 lei. *Dist. cca. 1500 m.* (P. I.). Pentru orice cai, din orice țară, de 3 ani, cari n'au câștigat o sumă de 80.000 lei, nici în anul curent un premiu de 25.000 lei. Hanidcapul se va publica la 24 Aprilie.
Intrare 75 lei până la 21 Aprilie. Incă 100 lei pentru caii neretrași până la 25 Aprilie.

IV. *Premiul Copila.* (Apprentis). Pr. I, 25.000 lei. Pr. II, 6.200 lei. Pr. III, 3.100 lei. Pr. IV, 1.600 lei. *Dist. cca. 1600 m.* (P. I.). Pentru orice cai, de 3 ani și mai sus, *români* cari n'au câștigat în anul curent un premiu de 25.000 lei sau o sumă de 40.000 lei, nici în anul precedent, *dacă au 3 ani,* un premiu de 25.000 lei, *dacă au 4 ani și mai sus,* un premiu de 35.000 lei, nici o sumă de 100.000 lei. Greutate: 3 ani 49½ kg., 4 ani 58½ kg., 5 ani și mai sus 59½ kg. Orice câștigător în anul precedent va lua 1½ kg. pentru fiecare sumă de 25.000 lei. Câștigătorul în 1937 al unui premiu de 100.000 lei va mai lua 1½ kg. supragreutate. Câștigătorul în anul curent va mai lua 2½ kg. supragreutate. *Caii călăriți de apprentis-ii cari n'au câștigat 25 alergări primesc 1½ kg. descărcare; 15 alergări 3 kg.; 5 alergări 4½ kg.*
Intrare 75 lei până la 21 Aprilie. Incă 100 lei pentru caii neretrași până la 25 Aprilie.

V. *Premiul Belote.* (Alergare mixtă). Pr. I, 30.000 lei. Pr. II, 7.500 lei. Pr. III, 3.700 lei. Pr. IV, 1.800 lei. *Dist. 2200 m.* (P. V.). Pentru orice cai, din orice țară, de 3 ani și mai sus, cari n'au câștigat în anul curent un premiu de 40.000 lei, sau o sumă de 60.000 lei, nici în anul precedent un premiu de 70.000 lei nici în carieră un premiu de 200.000 lei. Greutate: 3 ani 46 kg., 4 ani 56½ kg., 5 ani și mai sus 58 kg. Orice câștigător dela 1 Aprilie 1938 va lua câte 1 kg. pentru fiecare sumă de 40.000 lei, până la maximum 6 kg. Câștigătorul dela 1 Aprilie 1938 al unui premiu de 50.000 lei va mai lua 1½ kg. supragreutate. Câștigătorul în anul curent va mai lua 2 kg. pentru fiecare premiu de 20.000 lei; 3½ kg. pentru fiecare premiu de 35.000 lei. *Caii puși de vânzare pentru 80.000 lei primesc 1½ kg. descărcare, pentru 70.000 lei 3 kg., pentru 60.000 lei 4½ kg., pentru 50.000 lei 6 kg., pentru 40.000 lei 7½ kg.* Caii maiden primesc 2½ kg. descărcare.
Intrare 90 lei până la 21 Aprilie. Incă 135 lei pentru caii neretrași până la 25 Aprilie.

VI. *Premiul Trotuș.* Pr. I, 25.000 lei. Pr. II, 6.200 lei. Pr. III, 3.100 lei. Pr. IV, 1.600 lei. *Dist. 1800 m.* (P. N.). Pentru orice cai, din orice țară, de 3 ani și mai sus, cari n'au câștigat în anul curent un premiu de 30.000 lei sau o sumă de 50.000 lei, nici în anul precedent un premiu de 40.000 lei. Greutate: 3 ani 48 kg., 4 ani 57½ kg., 5 ani și mai sus 58½ kg. Pentru fiecare sumă de 20.000 lei câștigată dela 1 Aprilie 1938 se va lua câte 1 kg., până la maximum 6 kg. Ori ce câștigător în anul curent va lua 2½ kg. pentru fiecare alergare câștigată. Caii maiden primesc 2½ kg. descărcare.
Intrare 75 lei până la 21 Aprilie. Incă 100 lei pentru caii neretrași până la 25 Aprilie.

VII. *Premiul Coconaș.* (Handicap). Pr. I, 30.000 lei. Pr. II, 7.500 lei. Pr. III, 3.700 lei. Pr. IV, 1.800 lei. *Dist. 1300 m.* (L. D.). Pentru orice cai, din orice țară, de 3 ani și mai sus, cari n'au câștigat în anul curent o sumă de 60.000 lei, nici un premiu de 35.000 lei, nici dela 1 Aprilie anul precedent o sumă de 150.000 lei. Handicapul se va publica la 24 Aprilie.
Intrare 90 lei până la 21 Aprilie. Incă 135 lei pentru caii neretrași până la 25 Aprilie.

Agrigento a câștigat Premiul Milano
Excelentul alergător italian a trotat kilometrul în 12'1"2

Duminică pe hipodromul San Siro s'a desfășurat o alergare internațională, premiul Milano, — 50.000 lire, 2100 m. — pe care l-a câștiagt Agrigento, în mare formă.

Performanța realizată de Agrigento este poate cea mai valoroasă din cariera lui, dacă ținem seama de recordul marcat — 1',21''',2/10 — și de faptul că printre învinșii săi se găsește și De Sota, gloriosul învingător al recentului Premiu al Americii.

Al doilea a sosit Mac Lin Hanover care împreună cu Jago Clyde a imprimat cursei nota internațională.

Cu această victorie, Agrigento nu a făcut decât să confirme odată în plus clasa excepțională pe care o deține.

Dăm mai jos rezultatul complet al cursei:
1. Agrigento, 2100, G. Fabrucci.
2. Mac Lin Hanover, 2160, A. Finn.
3. Ciclopico, 220, R. Ossani.
Neplasați: Jago Clyde, Malvagio, Pierone și De Sota.
Cota: 17,50 lire, 8 lire, 7,50 lire pentru 10.

Sâmbătă sa va disputa premiul Fleva

Sâmbătă se va disputa la Băneasa Trap premiul Fleva, alergare în două reprize și o finală. Proba a întrunit adeziunile unor valoroși trăpași. Intervalele la cari concurează acești trăpași acordă acestei curse o atracție deosebită.

Spre edificare, dăm mai jos lista concurenților probabili din cele două eliminatorii.

CONCURENȚII PROBABILI

Print	1720	Tassopol
Luntraș	1720	?
Legionar	1720	0
Giuditta	1720	T. Marcu
Catinca	1720	0
Vivat	1740	Crainic
Katy Caid	1740	Corol
Oszlany	1740	Gaidaev
Primrose	1740	0
Ducesa	1740	Tassopol
Ideal	1740	Grünwald
Hercegno	1740	?
Rosalinde	1740	Fischer
Amsel	1740	Pavlic
Theodora	1740	I. Bordei
Anny Worthy	1740	Corol
Champion	1760	0
Pai	1760	0
Lucifer II	1760	x
Jade	1760	?
Antrag	1760	Grünwald
Kanada	1760	Szabo
Viitor	1760	Slobozenco
Uța	1760	Pavlic
Voraus	1780	?
Roland D.	1800	Fischer
Haron	1820	V. A-sky

Hipismul austriac pus sub directul control al Jockey Clubului german

Incepând de anul curent, meetingul de galop va fi pus sub egida forului superior german. Acest lucru atrage după sine suspendarea calendarului hipic al Jockey Clubului austriac.

De aci înainte, toată activitatea hipică dela Viena va fi pusă cu totul sub controlul Jockey Clubului german, Viena pierzându-și deci poziția sa preponderentă în hipismul european.

Hipodromul de frumoasă tradiție dela Viena, va conta, de aci înainte, doar ca un simplu câmp de curse german.

CICLISM

Piero Favalli a câştigat cursa anuală Milano-Torino

Invingătorul a realizat o medie orară de peste 37 km.

Sezonul alergărilor clasice cicliste a început, în Italia, sub cele mai frumoase auspicii. Anuala întrecere de fond pe distanţa Milano-Torino a corespuns unui spectacol de bună calitate şi unui bun prilej de afirmare a câtorva ciclişti cu frumos trecut.

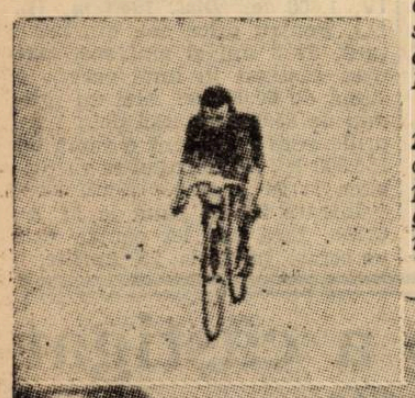

Surâzător, Piero Favalli primeşte felicitări din partea lui Alfredo Binda, comisar technic al Federaţiei italiene. Stânga sus: învingătorul tercе linia de sosire pe velodromul din Torino.

Competiţiunea a întrunit 131 adeziuni, dar numai 110 concurenţi s'au aliniat sub ordinele comisarului însărcinat cu darea plecărilor. La sosire însă, îmbulzeala a fost mult mai mică, din impresionantul număr de plecaţi nu mai 20 izbutind să termine în timpul prevăzut de regulament.

ALERGAREA IN CATEVA RANDURI

Disputată pe distanţă de 246 km. 400, cursa ciclistă Milano-Torino poate fi tradusă, pe scurt, în următoarele episoade :

Din plecare se detaşează un grup format din : Favalli, Benente, Colombara, Vegetti şi Landi.

La Castelanza, după 25 km. dela plecare, în frunte se găseşte un grup de nouă, celor cinci adăugându-li-se : Vicini, Monari, Leoni şi Introzzi.

La Biella, după 116 km., primii — afară de Colombara care spărsese — erau stăpâni pe cursă. Grosul grupului se găsea în acest moment la 7 min. 30 sec.

Vicini, Favalli, Benente şi Leoni se reped pe prima coastă ; apoi Leoni sparge ca şi ceilalţi componenţi ai grupului cari se aflau la intervale scurte.

La Cocconato, primul trece Vicini, talonat de Favalli şi urmaţi de Benente. La coborire, Vicini şi Favalli sparg, pentrucă apoi Leoni să-i imite. Ceva mai târziu Vicini sparge din nou.

Favalli ajunge apoi pe Benente care rămăsese singur în frunte, sprea a merge împreună cu el până la intrarea velodromului din Torino unde îl pierde şi trece izolat linia de sosire.

REZULTATUL TEHNIC

1. PIERINO FAVALLI, a parcurs distanţa în 6 ore 39 min. cu o iuţeală mijlocie de 37 km. 526 pe oră ;

2. Michele Benente, la 22 secunde ;

3. Giovanni Gotti, la 6 min. 42 sec. ;

4. Adolfo Leoni, la o lungime ; 5. Adriano Vignoli, acelaş timp ; Mario Vicini, acelaş timp ; 7. Olimpio Bizzi.

Azi se va face recunoaşterea traseului, pentru „Cupa Traian"

Azi la ora 1, toţi alergătorii care vor să participe la ciclocross-ul de Duminică, vor fi în faţa magazinului Traian (sos. Colentina), pentru a lua plecarea în recunoaşterea traseului. Organizatorii au ales special această oră, pentru a da posibilitate şi cicliştilor, care au serviciu după amiază să vadă dată traseul. Toţi alergătorii care vor să se comporte cât mai bine în cursă, au datoria de-a lua parte la această recunoaştere, pentru a-şi putea da fiecare seama unde să întrebuinţeze bicicleta şi unde nu.

Plecarea în recunoaştere se va da la ora 1 jum. precis, concurenţii având de parcurs următorul

TRASEU

Plecarea din şos. Colentina nr. 97, în faţa magazinului Traian prin str. Gherase pe lângă cariera de nisip până în dreptul păcurişului, (control Nr. 1). La stânga pe sub mal în lungul bălţii peste câmp prin bariera de lemn, (control nr. 2). Prin str. Balcic pe şoseaua Colentina peste pod, până la hală, apoi la stânga pe lângă gardul alb al fabricei de cărămidă Schmidt (control nr. 3). Pe de cărămidă peste podeţul de fier, prin curtea îngustă, (control nr. 4). La stânga sub mânăstirea Plumbuita, peste podul de lemn, sus la postul de jandarmi, (control nr. 5). La stânga pe strada Drumul la Tei, (control nr. 6). Pe str. Teiul Doamnei, şoseaua Colentina. Sosirea va avea loc în faţa magazinului Traian.

ROŢI ŞI PEDALE

Francezul Fabien Galateau a câştigat „Criteriul oraşului Alger", învingând la sprint pe Paul Maye, campionul Franţei, după care s'au clasat în ordine: R. Soucrot, Chéne şi algerianul Abbis.

*

Aimar, marea revelaţie a pedalei franceze şi „eroul" sezonului de iarnă, se menţine, după luni de activitate într'o formă deadreptul uluitoare.

*

Fostul campion mondial Jean Aerts, care a suferit acum un an şi ceva o căzătură groaznică, de pe urma căreia a zăcut câteva luni între viaţă şi moarte, s'a refăcut completamente, el alergând, în momentul de faţă, pe pista de iarnă dela Paris.

*

● Gruparea „Principele Nicolae" convoacă pentru astăzi seară pe toţi membrii săi, la sediul său, la ordinea de zi fiind : schimbarea numelui, potrivit noilor dispoziţiuni ale „Străjii Ţării", — alegerea unui nou comitet şi reorganizarea grupării.

VOLLEY BASKET-BALL

Programul jocurilor de Vineri şi Duminică

Aseară întrunindu-se în obişnuita şedinţă, comisia de programare a regiunii Bucegi a alcătuit următorul program al jocurilor pentru Vineri 10 Martie şi Duminecă 12 Martie.

Vineri 10 Martie

Ora 21 : A.S.A.—Sp. Studenţesc (volley) arb. A. Andronache.

Ora 21.30: Sp. Studenţesc—V. Dacia basket cupa Grozăvescu arb. Andronache.

Ora 22,30: Sp. Studenţesc—M. Oficial (volley) arb. A. Andronache.

Dumincă 12 Martie

Ora 9: A.S.A.—V. Dacia (basket cupa Grozăvescu) arb. D. Ghiţescu.

Ora 10: Delavrancea—Caraiman (basket fete) arb. C. Riegler.

Ora 10,30: Aurora—Vergu (basket fete) arb. Fl. Brătan.

Ora 11 : Sp. Studenţesc (Venus)—Telefoane arb. Florin Brătan ajutat de A. Andronache şi A. Udenio.

Ora 12 : C.F.R. I.—Sp. Studenţesc I (basket cupa Grozăvescu) arb. A. Udenio.

Ora 16 : Radu Vodă—O.C.B. (volley) arb. Georgeade.

Ora 16,30: Bonaparte—V. Dacia (basket fete) arb. S. Gruenstein.

Ora 17 : Viitorul—Macabi (volley) arb. Georgiade.

Ora 17,30: Sp. Studenţesc—Start (basket fete) arb. Gruenstein.

Clasamentele cupelor de iarnă, după etapa de Duminică

Prezentăm cetitorilor noştri clasamentele cupelor de iarnă după etapa de Duminică, conformă cu ultimele decizii ale comisiei de judecată.

Respectând tradiţia, vom începe cu sexul frumos, care îşi mai dispută doar o singură competiţie : aceea de basket.

BASKET FEMININ

Vergu	6	4	0	2	67:40	=8
Caraiman	5	3	1	1	48:20	=7
Sp. Studenţesc	6	3	1	2	81:47	=7
Aurora	6	3	1	2	36:28	=7
Start Club	6	2	1	3	47:42	=5
Viforul Dacia	5	2	0	3	17:63	=4
Bonaparte	6	1	2	3	32:68	=4
Delavrancea	6	2	0	4	17:44	=4

Deşi învins Duminică, Vergu continuă să conducă în clasament, de oarece are un match mai mult jucat decât cel de al doilea clasat: Caraiman.

Cu toate că fostele telefoniste sunt la egalitate de puncte cu Sp. Sudenţesc şi Aurora, au cele mai mule şanse de a cuceri turneul, căci mai au de jucat două partide, cari în mod normal nu le pot pierde.

CUPA „INAINTE"
Seria I-a

Venus	11	9	2	0	20: 2	=20
Sp. Stud.	9	8	1	0	17: 1	=17
Macabi	10	7	0	3	14: 6	=14
V. S. C.	11	5	4	2	14: 8	=14
Viitorul	10	5	3	2	13: 7	=13
Inainte	11	4	2	5	10:12	=10
Caraiman	11	4	2	5	10:12	=10
A. S. A.	10	3	3	4	9:11	= 9
Viforul Dacia	11	2	2	7	6:16	= 6
Rahova	11	1	3	7	5:17	= 5
M. Oficial	10	2	0	8	4:16	= 4
Miorita	11	1	1	0	3:19	= 3

In seria I-a conduce Venus cu trei puncte avans însă finalistul va fi Sp. Studentesc care mai are de jucat două matchuri. Forma pe care au dovedit-o „universitarii" în matchul de Duminecă ne îndritue să credem că vor reuşi să depăşească cele două „hopuri" pe cari le mai au de trecut.

Dacă Sportul Studenţesc va pierde un punct în faţa Arhitecturei, atunci finala de Duminecă nu va mai avea loc, urmând să se dispute un match de baraj între Venus şi universitari.

Seria II-a

Telef. Club	11	9	1	1	19: 3	=19
Av. Sportiv	11	8	2	1	18: 4	=18
C. F. R.	11	6	4	1	16: 6	=16
O. C. B.	10	5	4	1	14: 6	=14
Aurora	11	6	2	3	14: 8	=14
Vergu	11	6	1	4	13: 9	=13
Bonaparte	11	4	2	5	10:12	=10
Radu Vodă	10	3	3	4	9:11	= 9
Delavrancea	11	1	3	7	5:17	= 5
I. P. S. P. B.	11	1	3	7	5:17	= 5
Pebe	11	1	3	7	5:17	= 5
A. C. T.	11	1	0	10	2:20	= 2

In seria II-a Telefon Club s'a calificat pentru finală reuşind să termine cu un punct avans asupra următorului clasat.

In această serie mai este o singură restanţă de jucat, care însă nu va mai influenţa cu nimic clasamentul.

CUPA GROZĂVESCU
Turneu final

V. S. C.	4	3	0	1	109: 84=0
Sp. Stud. I	2	1	0	1	60: 29=2
C. F. R. I	2	1	0	1	57: 58=2
Arhitectura	3	1	0	2	93:117=2
V. Dacia	1	0	0	1	33: 56=0

Turneul final al cupei de basket „M. şi E. Grozăvescu" este mai încâlcit ca ori când, căci până în prezent trei echipe au câte o înfrângere.

Etapa de Duminică însă ne va aduce o oarecare clasificare în această cupă al cărei interes creşte pe zi ce trece.

Astă seară regionala Bucegi ţine şedinţă

Astă seară la ora 21, comisia de judecată de pe lângă regiunea Bucegi, ţine şedinţă în localul U. F. S. R.-ului, când se vor judeca toate protestele existente pe rol.

*

Tot pentru astă seară este convocată şi comisia de cenzori a regiunei formată din d-nii : Aramo Udenio, A. Bădescu şi Gr. Avachian.

Dela C. C. a arbitrilor din F. R. B. V.

Primim din partea comisiei centrale a arbitrilor din F.R.B.V. cu rugămintea de a publica, următorul comunicat:

Se aduce la cunoştinţa grupărilor mai jos notate, că au fost suspendate pe ziua de 6 Martie pentru neplata baremului arbitrilor:

START CLUB, DELAVRANCEA, MACABY, M. OFICIAL şi MIORIŢA.

Comisia convoacă penttu şedinţa de Joi 16 Martie toţi martorii propuşi de părţile interesate la plângerea făcută de gruparea Caraiman la jocul de basket femenin cu Vergu.

Pagina Boxului

Belgienii se pregătesc pentru campionatele Europei

Importante măsuri ale forului respectiv. In atenţia F. R. Box-ului

Federaţia belgiană de box a decis să înceapă din timp pregătirea boxeurilor amatori cari vor fi trimişi să dispute campionatele amatoare ale Europei campionate ce se vor desfăşura între 15 şi 23 Aprilie la Dublin.

Printre importantele decizii luate cu această ocazie, trebue neapărat remarcată aceea în baza căreia niciunul dintre amatorii belgieni cari vor face deplasarea la Dublin nu va avea dreptul să devină profesionist înainte de consumarea olimpiadei ce se va desfăşura în 1940 la Helsinki.

In acest fel, Federaţia belgiană vrea să aibă siguranţa că, cel puţin la anul viitor, clasa amatorilor ei va fi suficient de bună spre a face faţă întâlnirilor mondiale.

Componenţii echipei belgiene ce se va deplasa la Dublin vor fi supuşi, după revenirea în patrie, unui tratament special, vor fi puşi sub directa conducere a unui manager şi antrenaţi conform celor mai sănătoase principii.

De altfel, Federaţia belgiană a fost foarte grijulie şi în ce priveşte campionatele europene de anul acesta. Astfel, forul dela Bruxelles a organizat o serie de reuniuni de selecţionare, cari au condus la stabilirea următoarelor preferinţe:

Categoria cocoş: Braedt, campionul Belgiei; rezervă Vandermousse.

Categoria pană: Genot, campionul Belgiei; rezervă Coppens.

Categoria semi-mijlocie: Biron; rezervă Lambert.

Categoria mijlocie: Carabin.

Categoria semi-grea: Robensyn; rezervă Clifton.

Categoria grea: Vandeuren; rezervă Bauvoy.

Pentru celelalte două categorii vor trebui să se întâlnească Engelen şi Goossens (muscă) şi Frederik Charles cu Jacobs (uşoară).

Ultimile selecţionări se vor face zilele acestea şi apoi echipa Belgiei va fi concentrată într'un lagăr în care va continua antrenamentul până în ziua începerii deplasărei.

F. R. BOX-UL SA IA AMINTE

Din cele mai sus expuse se remarcă grija pe care belgienii o depun în vederea unei cât mai bune reprezentări la Dublin şi Helsinki.

Pentru campionatele Europei ei sunt aproape gata cu preparativele, dar acest lucru nu-i împiedică să se ocupe de viitoarea olimpiadă, deşi până la începerea ei mai este mai mult de un an.

Forul belgian ţine să-şi conserve amatorii şi, în acest scop interzice componenţilor echipei ce se va deplasa la Dublin să devină profesionişti înainte de consumarea olimpiadei.

Iată un exemplu pe care Federaţia noastră de specialitate ar trebui să-l imite fără rezerve şi aceasta cu atât mai mult cu cât acum câţiva ani, un membru fondator al forului nostru pugilistic a arătat conducătorilor necesitatea conservării unora dintre amatori, expunând şi un întreg program de lucru pentru pregătirea lor în vederea campionatelor europene şi olimpice. Acel fondator a preconizat chiar, printre altele, interzicerea de a trece la profesionism a fostului campion Ilie Constantin.

Ideia nu a fost ţinută în seamă şi în loc să ne prezentăm la trecuta olimpiadă cu Ilie Constantin în formaţie, am trimis la Berlin boxeuri cari nu se arătaseră niciodată a fi de talia acestuia.

Şi Ilie Constantin a fost de două ori pierdut pentru cauza susţinută. Ca profesionist nu a mai corespuns, iar ca amator a fost împiedicat să atingă culmile cari ar fi adus şi ţărei un neegalat nimb de glorie.

Noi am văzut atunci lucrurile altfel decât forul de specialitate şi de aceea ne permitem acum să-i reamintim că nu o expediţie la Dublin este primul lucru la care trebue să se gândească.

Janny Dumitrescu

Campionatele de amatori ale Italiei au luat sfârşit

Rezultatele finalelor

In preajma depalsării la Dublin unde se vor ţine anul acesta campionatele de amatori ale continentului, Federaţia italiană de box a făcut să se desfăşoare anualele sale campionate naţionale.

Competiţiunile Italiei s'au ţinut la Ferrara, într'un cadru măreţ şi în faţa unui public extrem de numeros.

Conform celor publicate de noi la timp, întrecerile naţionale ale Italiei au întrunit 155 adeziuni şi selecţionarea campionilor a necesitat cinci reuniuni.

Finalele s'au disputat Duminică seara şi au prilejuit următoarele rezultate :

Categoria muscă

Nardecchia **(Lazio), dispune la puncte de Paesani.**

Categoria cocoş

Poggi (Lazio) bate la limită pe Zucca (Piemonte).

Categoria pană

Cortonesi (Toscana) întrece la puncte pe Montanari (Emilia).

Categoria uşoară

Peire (Venezia Euganea), obţine decizia în repriza primă prin abandonarea lui Poggipollini (Emilia).

Categoria semi-mijlocie

Garbarino (Piemonte) dobândeşte victoria la puncte asupra lui Bignamini (Lombardia).

Categoria mijlocie

Bonadio (Piemonte) bate la puncte pe Ferrario (Lombardia).

Categoria semi-grea

Pancani (Emilia) dispune la puncte de Malvone (Campania).

Categoria grea

Lazzari (Lazio) obţine decizia la puncte asupra lui Chiesa (Toscana).

In urma acestor rezultate regiunea Lazio şi-a adjudecat definitiv „Cupa Regelui" pe care a câştigat-o şi anul trecut în cursul campionatelor naţionale disputate la Parma.

IN VEDEREA CAMPIONATELOR EUROPENE

Federaţia pugilistică italiană a hotărît ca nouii campioni să reprezinte ţara în campionatele europene ce se vor desfăşura între 15 şi 23 Aprilie la Dublin.

In vederea acestor campionate, echipa italiană completată cu câteva rezerve va fi cantonată într'un lagăr de antrenament pus sub directa supraveghere a d-lui Mazzia, secretarul general al forului italian şi unul dintre cei mai de seamă specialişti în ale boxului.

In ajutorul lui Ilie Constantin

Asociaţia pugilistică „Luceafărul", cu sediul la Roşiori de Vede, a luat lăudabila iniţiativă de a veni în ajutorul profesionistului Ilie Constantin care, atins de o boală nemiloasă, se găseşte ţintuit într'unul din paturile de suferinţă ale spitalului Pantelimon.

Pentru ajungerea scopului, conducătorii grupării mai sus pomenită au deschis o listă de subscripţie în fruntea căreia s'au înscris cu suma de lei 800.

Cei ce doresc să îmbunătăţească situaţia lui Ilie Constantin pot încredinţa obolul lor d-lui Gh. Popescu, preşedintele grupărei iniţiatoare, splaiul Independenţii 40.

Breack... stop... out...

Matchul principal al unei reuniuni desfăşurată la Angers (Franţa) a pus în prezenţă pe Jean Fabre cu Jean Beslay. După 10 reprize a 3 minute, dintre care 5 au fost câştigate de Fabre, victoria la puncte a revenit acestuia.

*

In cursul unei întruniri pugilistice ţinută la Oran, Young Perez„ fost campion mondial la categoria muscă şi învinsul lui Toma Aurel, a bătut prin abandon, în repriza secundă, pe Ali, iar Germain Perez a dispus la puncte de Slimane.

Gino del Fabro, un excelent produs al ringului românesc, boxeurul care n'a suferit nici o înfrângere până în prezent, provoacă, prin coloanele ziarului nostru, pe Const. David, campionul amator al României de categorie uşoară

„David este cavaler, şi sper că va accepta provocarea. Mă găsesc într'o formă cum n'am fost niciodată şi acest lucru mă face să fiu optimist în privinţa rezultatului..." ne-a declarat Gino!

*

Sandu Petrescu, boxeurul profesionist de categorie cocoş şi maestrul sălii „Central", a plecat ieri la Chitila, fiind încorporat în reg. 2 Căi Ferate.

*

La 10 Martie, la New York, Jack Kid Berg urmează să se întâlnească cu Pedro Montanez.

Ernst Weiss şi Valentin Angelmann se vor întâlni în cursul unei reuniuni ce se va ţine la Berlin, în ziua de 17 Martie.

La Odense (Danemarca) se va edsfăşura în seara zilei de 12 Martie, o reuniune franco-daneză.

❖

La Alberthall din Londra, Jack London a învins prin k. o. în repriza 8-a pe Jack Delaney.

Matchul a fost în deosebi de spectaculos şi până în momentul knock-out-ului, nu se putea întrevede supriza aceasta.

HAND-BALL

Membrii numiţi în federaţie

Dintre cele 22 de federaţii sportive, numai aceea de hand-ball nu şi-a ales comitetul federal complect şi aceasta pentrucă Straja Ţării n'a numit încă pe primul vice-preşedinte şi pe cei patru membri din comitet.

Numirile însă, vor apare în curând.

După cum suntem informaţi, federaţia de handball a propus pe următorii d-ni: maior C. Niculescu (vicepreşedinte), Drăgan (secretar general) şi Manişoreanu, Al. Botez şi Pârvulescu (membri).

Gheorghe Gherase a lipsit de pe programul reuniunii de Marţi

Am anunţat într'unul din numerele trecute ale ziarului nostru că Gheorghe Gherase, unul dintre boxeurii români stabiliţi la Paris, a fost programat pentru reuniunea ce s'a ţinut Marţi seara în sala Central din capitala Franţei.

Se pare însă că organizatorii au renunţat, din motive pe cari nu le cunoaştem, la serviciile compatriotului nostru, căci în ziarul „L'Auto" sosit eri în Capitală şi conţinând programul reuniunei respective, numele lui Gheorghe Gherase nu figurează.

Intr'adevăr, în locul matchului Gherase-Renaud găsim programată întâlnirea Meghraou-Rousseau. Suntem deci îndreptăţiţi să credem că Gheorghe Gherase nu a boxat Marţi seara la Paris.

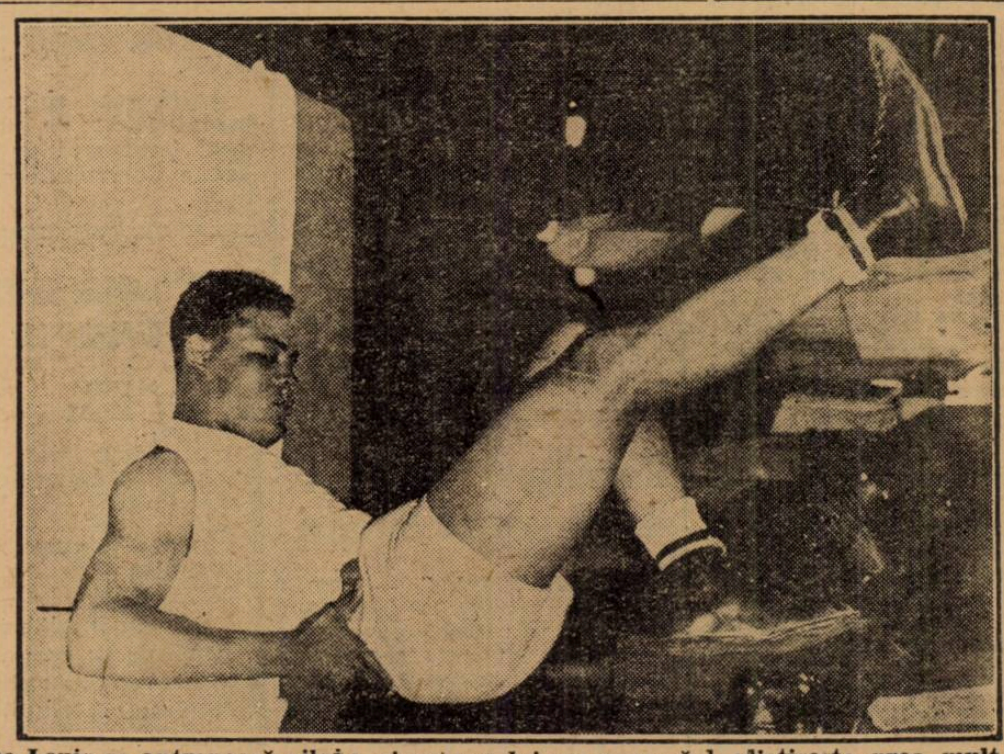

Joe Louis se antrenează zilnic, şi munca lui nu pare că-l plictiseşte prea mult

Sporturi de iarnă

Campionatele de sky ale Japoniei

Tokio, 8. — La Sapporo a avut loc campionatul național de ski al anului 1939. Proba combinată norvegiană — 18 km. și sărituri — a fost câștigată de Kuraro Kuji. Concursul de sărituri speciale s'a terminat, câștigător fiind Fumio Asaki cu săritura da 67.5 metri. Cunoscuții concurenți japonezi, cari au reprezentat țara la jocurile olimpice la Garmisch, Masagi Iguro și Goro Adachi, s'au clasat respectiv în locurile 2 și 5, ultimul fiind învins chiar de juniorul Tokio Kube.

Campionatele internaționale ale Franței

Luchon, 8. — Proba de slalom desfășurată la Superbagneres în cadrul campionatelor internaționale, a fost un nou succes pentru skiul german. Din rezultate vom menționa totuși performanța excepțională a tânărului Besson, care a învins pe faimoșii Rudi Crantz, pe campionul mondial Jennewein și alțiași ai skiului mondial.

La doamne, Crauz a învins net pe reprezentantele skiului.

In proba combinată, slalom și coborîre, primele cinci locuri au revenit germanilor, iar dintre francezi, cel mai bun a fost tânărul Bessow.

Iată rezultatele technice:

SLALOM DOMNI

1. Hellmuth Lantschner (Germania) 133,1 secunde (2 coboriri).
2. Willy Walsch (Germ.), 136.7 sec.
3. M. Besson (Franța), 138 sec.
4. Rudy Cranz (Germ.), 140.6 sec.
5. Taddaeus Schwabl (Germ.), 141.8 sec.
6. Coutet (Franța), 142,4 sec.
7. Bergh (Norvegia), 143,5 sec.
8. Bournet (Franta) 145.1 sec.
9. Jennewein (Germ.), 146.3 sec.
10. Allard (Franța), 147,2 sec.

SLALOM DOAMNE

1. Christl Cranz (Germ.), 151,8 sec. (2. coboriri).
2. J. Brisson (Fr.), 166,8 sec.
3. N. Villan (Fr.), 180.4 sec.
4. G. Martin (Fr.), 183.5 sec.
5. De Ruffignac (Fr.), 199,5 s.

PROBA COMBINATA (coborîre și slalom) domni

1. Willy Walch (Germ.) 478.37 puncte.
2. Lantschner (Germ.), 476.90 puncte.
3. Schwabl (Germ.), 471,98 puncte.
4. Jennewein (Germ.), 471,43 puncte.
5. Cranz (Germania), 470,68 puncte
6. Besson (Franta), 469,28 puncte.
7. Agnet (Franta), 469.01 puncte.
8. Bergh (Norvegia) 466,78 puncte.
9. Pfeifer (Germ.) 466.31 puncte.
10. Coutet (Franța), 462.48 puncte.

CURSA COMBINATA

(coborîre și slalom) doamne
1. Christl Cranz (Germ.), 460 puncte.
2. Villan (Franța), 458 34 puncte.
3. Brisson (Franța), 451,42 puncte.
4. Agnel (Franta), 444.93 puncte.
5. De la Fressange (Fr.), 442,15 puncte.

CLASAMENTUL LA 4 PROBE (coborîre, slalom, 18 km. și săriturl)

1. Hellmuth Lantschner (Germania), 935,13 puncte.
2. Jennewein (Germ.), 839,38 puncte
3. Mermoud (Franța), 837,39 puncte.
4. Mure—Ravaud (Fr.), 822,29 puncte.
5. Ierly (Franța), 791,38 puncte.

Un concurs de patinaj artistic sui-generis la Berlin

Berlin, 8. — *Intre 24 și 26 va avea loc la Palatul Sporturilor de aci un mare concurs de patinaj artistic, compus din probe impuse și libere.*

Cu această ocazie un juriu compus din cei mai renumiți esteți germani va decerna un premiu special acelui concurent care va avea în exercițiile sportive cea

Rezultatele concursului dela Cristianul Mare

Duminica trecută clubul Encian a organizat un slalom gigantic la care a luat parte și germanul Obermann. Iată rezultatele technice ale acestui concurs:

SENIORI

Oberman, 1 m. 14 s.
Haman F. (Encian), 1 m. 35 s.
Roth (Encian), 1 m. 36 s.
Cojocariu (I.A.R.), 1 m. 38 s.
Muntean A. (As. Sp. M. B.), 1 m. 39 s.
Knales (K.S.V.), c. m. 42 s.
Gross (K.S.V.), 1 m. 43 s.
Imreh B. (B.T.E.), 1 m. 45 s.
Oprescu (Metrom), 1 m. 58 s.

JUNIORI

1. Munteanu V. (As. Sp. M. B.), 1 m. 59 s.
2. Gartenaru Gh. (As. Sp. M. B.), 1 m. 5 9s.
3. Sulică D. (As. Sp. M. B.), 2 m. 07 s.
4. Mândru (I.A.R.), 2 m. 14 s.
5. Nistor (As. Sp. M. B.), 2 m. 14 s.
6. Puiu (Metrom), 2 m. 18 s.
Au luat parte 44 concurenți, au abandonat 8 și au fost descalificați 8.

Rominger, campionul de slalom al Elveției

UNTERWASSER, 8. — Campionatele Elveției de ski s'au terminat prin disputarea probei de slalom care a revenit campionului mondial R. Rominger în 1 m. 54 s. 1.

In urma lui s'au clasat:
M. von Allmen, 1 m. 56 s. 3.
M. Fopp, 1 m. 58 s. 6.

O luptă aprigă se anunță în Cupa Iconomu

Concursul pentru cupa Iconomu care se va desfășura Duminică la Vârful cu Dor, se anunță sub cele mai frumoase auspicii.

Zăpada este excelentă, — în Bucegi ninge de trei zile, — iar lotul concurenților de o clasă ridicată.

Lupta se anunță de toată frumusețea între reprezentanții celor trei cluburi bucureștene:

Tennis Club Român; Clubul german de ski din București, și Ski Club București.

Primele două grupări vor prezenta echipele complete astfel că între ele se va da de fapt lupta în clasamentul pe cluburi.

AȘTAZI ARE LOC TRAGEREA LA SORȚI

Astăzi la ora 19.30 va avea loc în localul F. R. S. tragerea la sorți; tot astăzi se închid și înscrierile.

Cluburile participante sunt invitate a-și trimete câte un delegat.

Campionatele de patinaj artistic ale Japoniei

Tokio, 8. — Campionatul național de patinaj figuri s'a terminat cu următoarele rezultate:

Campionatul doamnelor a fost câștigat de d-ra Etsuko Inada care a reprezentat Japonia și la Olimpiada dela Garmisch Partenkirchen.

Campionatul domnilor a fost cucerit de Hiroshi Kanda.

Automobilism

Adunarea generală extraordinară a ACRR

Automobil Clubul Regal Român va ține adunare generală extraordinară, Duminică, 12 crt., ora 18, în localul sediului său din piața Palatului Regal.

Ordinea zilei va fi următoarea:

Aprobarea și ratificarea cumpărării proprietății din București, strada Știrbey Vodă 24.

Aprobarea și ratificarea modalităților de plată și a unui împrumut de șase milioane cu ipotecă sau privilegiu.

CAUTAM CORESPONDENȚI CAPABILI LA:

BAIA MARE
CAREII MARI
LUGOJ
R.-VALCEA
ROȘIORII DE VEDE
RADAUȚI
SATU MARE
CAMPIA TURZII
SIMERIA
ALBA IULIA

Ofertele, însoțite de corespondențe de probă, se vor adresa secretariatului de redacție al „UNIVERSULUI-SPORT".

RUGBY

Pregătiri intense în vederea partidei cu România

Federația italiană privește cu mult interes partida dela 29 Aprilie

Am anunțat acum câteva zile, că Federația italiană de specialitate privește cu un real interes partida internațională dela 29 Aprilie, când naționala Italiei va întâlni, la Roma, reprezentativa României.

Conștienți despre importanța ce prezintă această partidă, conducătorii rugby-ului italian nu mai prididesc cu pregătirile.

UN ANTRENAMENT REUȘIT DIN TOATE PUNCTELE DE VEDERE

Un fapt care vine să sprijine afirmațiile de mai sus, este că, deși până la 29 Aprilie mai este încă destul timp, Federația a început de acum 2 săptămâni să selecționeze jucătorii susceptibili de a face parte din echipa națională.

Astfel, la partidele oficiale de campionat, selecționeurii urmăresc cu atenție comportarea jucătorilor.

Dar pregătirile nu se mărginesc numai aci.

Acum 2 zile, la Roma, în prezența oficialilor, au fost convocați la un antrenament numeroși jucători.

Ținem să subliniem că oficialii au încercat diferite formule de joc, în scopul de a se forma o echipă redutabilă, mai presus de toate omogenă.

Antrenamentul a corespuns așteptărilor, deoarece majoritatea jucătorilor, — atât din echipa națională — probabilă — cât și dela A. S. Roma, — au manifestat o impecabilă condiție fizică.

NAȚIONALA: Piovano, Dotti IV, (Pieri), Vinci III, Farineli, Pieri (Dotti IV), Vagnetti, Tosi, Milani, Costi, Vigliano Alacevich, Cicognani, Bracoglia, Gorni și Figari.

A. S. ROMA: Ottavi, D'alesio, Andreani, Balmas, Magni, Bergamini II, Pauer, Mancini, Scafoleti, Magistri, Raffo, Scappaticci, Foschi, Moreberi și Bonaro.

Pregătirile jucătorilor vor continua peste câteva zile.

Astăzi pleacă în Germania combinata de rugby Viforul Dacia-T. C. R.

Astăzi, la orele 13.30, părăsește Capitala, cu destinația Berlin, combinata de rugby Viforul Dacia—T. C. R.

După cum am anunțat la timp, gruparea Viforul Dacia a reușit, prin intermediul d-lui Meister, președintele federației germane de rugby, să perfecteze un interesant turneu în patria lui Goethe.

Subliniem și astăzi că deplasarea Viforului Dacia prezintă un eveniment însemnat în istoria rugby-ului românesc.

Nu vom uita să precizăm că viforiștii au făcut intense pregătiri în vederea matchurilor ce vor susține.

In scopul de a se face o cât mai reușită propagandă sportului românesc, conducătorii expediției viforiștilor a reținut pentru echipă și câțiva jucători dela T. C. R.

Aceștia sunt: Eustațiu Marculescu, Popa Ion, Burlescu Simion, Bârsan Ștefan și Eremia Ion.

Dela R. C. B. participă Popescu-Colibași, iar dela R. C. 13 Mihail Ciupea.

Caravana este condusă de d-nii av. Petre Verești și Theo Krantz, precum și de numeroși însoțitori.

Dela Viforul Dacia fac deplasarea următorii jucători: Calistrat, G. Nicolau, G. Sterian, C. Sterian, I. Comănescu, Covaci, G. Fanella, C. Caracaș, Krantz, Bălteanu, Kurtzbauer și V. Grigorescu dela Sportul Studențesc.

PROGROMUL MATCHURILOR

12 Martie — cu selecționata Berlinului.

15 Martie—match la Frankfurt.

19 Martie — match la Baden.

21 Martie — match la Stutgart.

Subliniem că Federația germană a pregătit o frumoasă primire Viforului Dacia.

Aseară, comitetul federal a F.R.R.-ului a depus jurământul de credință către M. S. Regele Carol II

Aseară la orele 9½, la sediul din str. G. Cantacuzino 33, comitetul federal al Federației române de rugby a depus legiuitul jurământ de credință față de M. S. Regele Carol II.

Au participat d-nii: Grigore Caracostea, președintele F. R. R.-ului, chestor Alfred Paximade vice-președinte, prof. Virgil Ion, N. Tănăsescu, D. Tănăsescu, av. Petre Verești.

După depunerea jurământului de credință față de M. S. Regele, a urmat o importantă ședință în care se hotărăște.

a) S'a primit o adresă din partea Federației Italiene care propune ca arbitru la matchul Italia-România dela 29 Aprilie, pe germanul Krambs.

F. R. R.-ului va trimite oficialilor italieni o contra propunere și anume, F. R. R. va trimite o listă de 3 arbitrii francezi și anume pe d-nii Maurice Ruffy, Godiot și Roça.

b) Se decide ca în curând, să înceapă pregătirile de selecționare a jucătorilor, în vederea matchului, cu Italia dela 29 Aprilie, dela Roma.

ULTIMA ORA

Formula C. E. C. cu 8 echipe este pe un termen de un an

Mai este o șansă ca România să participe cu două echipe in Cupa Europei Centrale

Adunarea generală C. E. C. a trimis o telegramă omagială d-lui gen. Gabriel Marinescu

Ieri după amiază, s'a inapoiat in Capitală d. Octav Luchide, directorul, technic F.R. F.R., care — după cum se știe — a participat la adunarea generală a comitetului cupei Europei Centrale, dela Zurich.

D. Luchide ne-a adus, pe lângă lucruri cunoscute de acum, amănunte inedite, pe care le publicăm în rândurile ce urmează.

O TELEGRAMA OMAGIALA D-LUI GEN. GABRIEL MARINESCU

La deschiderea adunării, aflându-se că d. ministru gen. Gabriel Marinescu a fost numit președinte al federației române, comitetul CEC i-a trimis o telegramă omagială.

FORMULA CU 8 ECHIPE PE UN AN

Ca amănunt suplimentar, care nu-i cunoscut, este faptul că formula cu 8 echipe de anul acesta nu-i definitivă, ci pe un termen de un an. In această perioadă se va vedea dacă formula va da sau nu rezultate bune și se va decide în consecință.

EGALITATE FINANCIARA

Printre modificările aduse regulamentului este aceea prin care România și Iugoslavia sunt trecute ca federații aderente, deci definitiv.

Tot odată, prin aceasta, se recunoaște egalitatea financiară între cele două țări și țările fondatoare. Adică, toate echipele participante vor primi în deplasare 30 la sută din încasări, după ce se va retrage o cotă de 7 la sută pentru fondul C. E. C. și 30 la sută, drept cheltueli de organizare.

ROMANIA MAI ARE O ȘANSA SA JOACE CU DOUA ECHIPE IN C. E. C.

In ce privește formula, aici discuțiile nu au ocupat prea mult timp. Delegații unguri au susținut-o și adunarea a adoptat întocmai hotărîrea dela București.

Punându-se chestiunea relațiilor maghiaro - cehoslovace, delegații unguri au dat oarecari asigurări că jocurile se vor disputa.

Aceasta este o quasi-asigurare, dar suficientă pentru a se trece la stabilirea programului ediției 1939.

Insă se pune ipoteza dacă ungurii se vor ține de cuvânt și jocurile ungaro-cehe se vor disputa. In cazul când aceasta nu va fi posibil, atunci Cupa Europei Centrale va cunoaște un nou punct critic.

Se va trece însă, și acest impediment, printr'o soluție cât se poate de simplă: CEC va continua în patru țări, cu formula cu 8 echipe, cu același program stabilit la Zürich, dar cu două echipe românești și jugoslave.

Este o probabilitate impusă de actuala situație internațională politică care acordă încă o șansă României de a participa cu două echipe în CEC.

D. XIFANDO A PRIMIT MEDALIA DE AUR

Ca o complectare la ceeace am scris cu privire la d. Xifando, d. Luchide ne-a spus că excelentul nostru arbitru a fost distins cu medalia de aur, ca și d-nii: Popovici (Jug.), Bizik (Ceh.), Dattilo (Italia) și Ivancsics (Ung.)

CUPA INTERNAȚIONALA?

In ce privește Cupa Internațională, comitetul acesteia n'a ținut ședință. Și nici nu se știe când va ține, totul fiind în funcție de relațiile politice maghiaro-cehoslovace.

„Crossul celor trei națiuni" va fi încadrat cu alte trei alergări interesante

Programul de cross-country dela 2 Aprilie care cuprinde Crossul celor trei națiuni" pe echipe de cluburi si în care vor lua parte 2 atleti jugoslavi și 2 atleti unguri, a fost încadrat de clubul organizator Viforul Dacia cu încă 3 probe deschise la diverse categorii de concurenți.

Primul va fi crossul începătorilor, se va alerga pe distanta de 3500 m. și va putea lua parte orice fel de participant, care nu este legitimat la Federatia Română de Atletism.

Clasamentul se va face individual.

Al doilea cross va fi rezervat iuniorilor, si va avea aceiași lungime de parcurs, adică tot 3500 metri.

Vor putea concura numai tinerii născuți între anii 1919—1924 si care sunt legitimați la F. R. A. pentru vre-un club sportiv.

In ioc va fi o cupă pe echipe, la care vor conta primii 7 sositi.

Al treilea cross este rezervat bătrânilor, adică persoanelor trecute de 30 ani.

Distanța va fi de circa 2500 m. la care își vor da întâlnirea foștii atleți retrași din activitatea sportului lor favorit.

CROSSUL INTERȘCOLAR

Crossul interșcolar se va alerga la 28 Mrtie în regia Asociațiunii polisportive Viforul Dacia și în joc va fi Cupa Cristian Theodorescu, la care tinerii școlari pot să-și măsoare forțele între ei.

Distanța va fi de 3500 m. și se va alerga în incinta Parcului sportiv al sectorului I Galben.

Vor putea lua parte numai școlarii care urmează regulat cursurile unei școli recunoscute de stat.

Cupa va fi challenge 2 ani consecutivi sau 3 ani alternativ.

Echipele vor putea fi formate din oricâți concurenți, din care în clasamentul general vor conta primii 7 sosiți din fiecare școală.

Calistrat și Mărculescu nu mai pleacă în Germania

In ultimul moment, am fost informați că doi dintre jucătorii ce trebuia să facă deplasarea cu combinata de rugby Viforul Dacia-T. C. R., nu vor mai face deplasarea.

Aceștia sunt: Eustațiu Mărculescu (T. C. R.) și Calistrat (Viforul Dacia).

Cauza indisponibilității lor constă în faptul că nu au putut lua concediu dela serviciu.

In schimb, va pleca mâine, jucătorul V. Cârlova dela gruparea R. C. B.

O sugestie pestană

„MICUL C. E. C"

... cu a 3-a și a 4-a clasată din Cehoslovacia și Ungaria—și a 2-a clasată din România și Jugoslavia

„Nemzeti Sport" sosit eri în Capitală, se ocupă pe larg de noua „Cupa Europei Centrale", în care vor participa — după cum se știe — numai 8 echipe.

Confratele nu-și ascunde amărăciunea, de reducerea numărului echipelor participante și la sfârșitul articolului sugerează celor în drept că n'ar fi rea înființarea unei competițiuni similare, în care ar juca echipele clasate la locurile 3 și 4, din Cehoslovacia, Italia și Ungaria, și echipele clasate la locurile 2 din România și Iugoslavia.

Astfel s'ar crea un nou C. E. C. „Micul C. E. C.", care desigur, s'ar bucura de o popularitate tot atât de mare ca și „Marele C. E. C.".

GH. POPESCU A INVINS LA PUNCTE PE KID MICHEL

Decizia nu a fost pe placul spectatorilor

După ce a reintrat la Paris printr'o performanță care îl arăta în mare declin de formă — a cedat prin abandonare în repriza treia lui Signorino, un boxeur quasi necunoscut — Gheorghe Popescu, campionul României la categoria pană, a șters zilele trecute impresia pe care a lăsat-o în ziua reintrării.

Programat în vedeta reuniunei desfășurată Duminică după amiază în sala Central din Paris, compatriotul nostru a repurtat o victorie la puncte, deși de rândul acesta întâlnea un adversar cu bune state de serviciu.

Victoria obținută de campionul român nu a fost categorică și verdictul a stârnit chiar proteste din partea publicului spectator. Cu toate acestea noi credem că Gheorghe Popescu a câștigat și aceasta pentru motivul că știm cât de greu obține un boxeur străin, o victorie la Paris, unde judecătorii nu se întrec cu imparțialitatea.

MATCHUL DUPA ZIARUL L'AUTO

Iată cum descrie matchul, ziarul **L'Auto** sosit ieri în Capitală:

Campionul României Gheorghe Popescu și Kid Michel au furnizat o bătălie care a avut darul să ambaleze asistența. In primul round Popescu a acuzat net o contră la maxilar care ar fi putut să-i fie fatală. Schimburile alternează, cei doi adversari sdruncinându-se până la gongul final. Judecătorii declară pe Popescu învingător, decizie care nu întrunește sufragiile spectatorilor.

DECLARAȚII

După match, făcând o vizită aceluiaș ziar, managerii Deconinck și Looten cari reprezintă la Paris, interesele boxeurului din Nord, au declarat:

Pensionarul nostru Kid Michel a fost declarat bătut în fața lui Gheorghe Popescu și publicul a protestat violent contra acestei decizii. Este un match de refăcut.

PROECTELE LUI GHEORGHE POPESCU

Intr'o scrisoare pe care championul României ne-a trimis-o imediat după înfrângerea suferită din partea lui Signorino, Gheorghe Popescu ne arăta că performanța de atunci l-a îndârjit, făcându-l să mai rămână în Franța unde vrea să șteargă impresia lăsată după matchul cu Signorino și să-și refacă reputația de care se bucura înainte.

Cum managerul său nu a fost nemulțumit de faptul că Gheorghe Popescu a reintrat printr'o performanță slabă, este de așteptat că după victoria de Duminică, campionul României nu va întârzia să fie programat, mai ales că atât el cât și managerul său sunt în grațiile tuturor organizatorilor parisieni, inclusiv Jeff Dickson.

Deasemenea nu este exclus ca Popescu să ducă la bun sfârșit, proectul unei deplasări în Anglia.

ALTE REZULTATE

In cursul reuniunei al cărui cap de afiș a fost matchul Gheorghe Popescu—Kid Michel s'au mai obținut următoarele rezultate:

Descamps a învins prin abandonare în repriza patra pe Kid Klauss și Dufranne a dispus la puncte de Jean Fort.

Un gest care cinstește

D. Xifando

propus de federația italiană pentru matchul Italia-Germania

După cum se știe, la 26 Martie se va disputa la Florența matchul internațional de football dintre Italia și Germania.

Forul italian a propus cei trei arbitri și — cum ne-a informat d. Luchide — printre ei figurează și d. Denis Xifando.

Indiferent dacă federația germană va alege sau nu pe d. Xifando, însuși faptul că excelentul nostru arbitru a fost propus numai, constitue o mare cinste care i se aduce d-lui Xifando și sportului românesc.

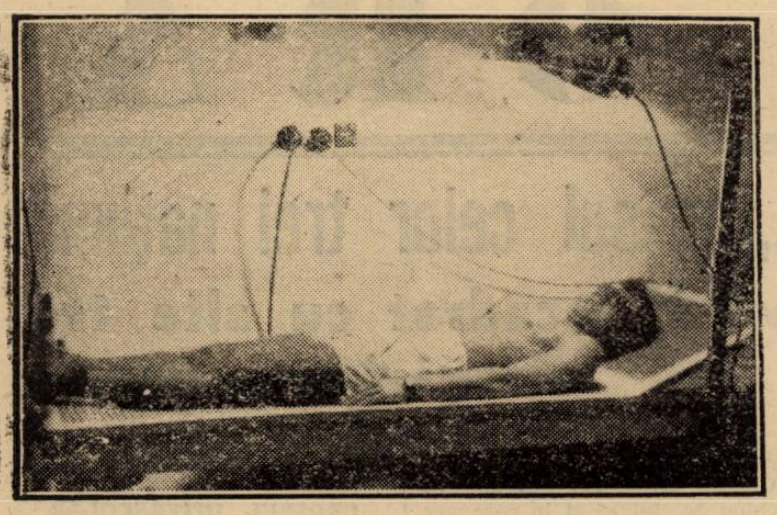

PRIMELE INSTANTANEE DINTR'UN ATELIER de REPARAŢII

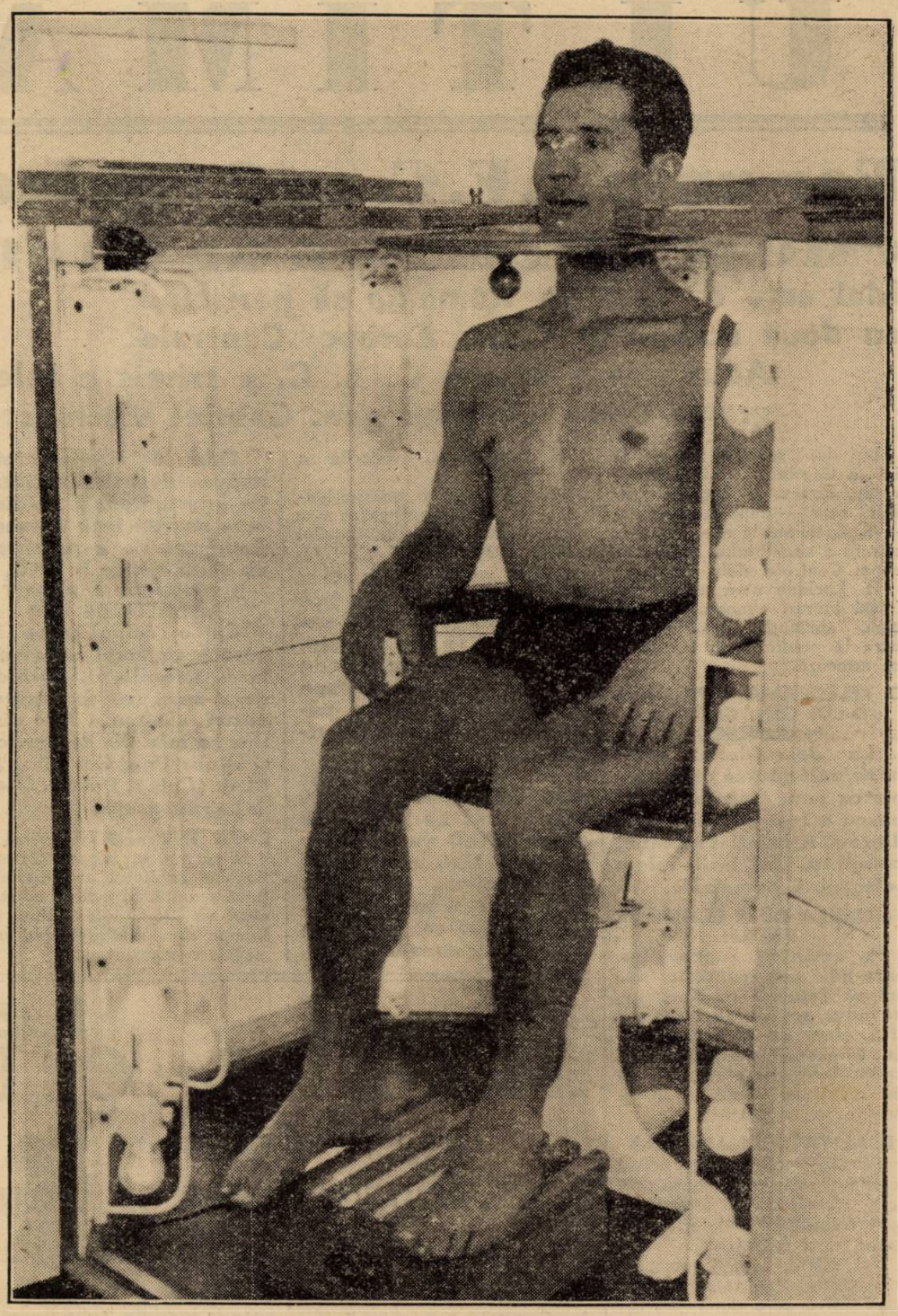

Nu toată lumea ştie că sub tribuna Venusului există un cabinet medical cu cel mai modern conţinut.

Incă înainte de a fi instalat, el forma obiectul de discuţie nu numai al jucătorilor şi antrenorilor, dar mai ales al suporterilor, cari îşi puneau în el toate speranţele lor şi vedeau de pe atunci încă muşchii vedetelor lor favorite crescând sub ploaia binefăcătoare a razelor ultraviolete, elasticizându-se sub pulsaţia viguroasă a aparatelor electrice de masaj.

S'au ţesut în jurul lui o mulţime de visuri a servit drept bază multor planuri, unele mustind de o nevinovată fantezie, altele stând solid pe picioarele voinice ale unor raţionamente realiste.

Fără să îndreptăţească fanteziile unora, dar, iarăşi, fără să desmintă pronosticurile pline de bun simţ ale altora, cabinetul medical al „Venusului" este o adevărată binefacere pentru jucători.

El a fost deschis la 1 Ianuarie şi s'au folosit de el până acum 60 de jucători din diverse cluburi şi o parte din cei 300 de jucători ai Venusului.

Trec prin el 15—20 de jucători zilnic.

Iată-l pe Humis sub o lampă de ultraviolete... surâzând la amintirea caldului soare grec... reprezentat acum printr'o lampă Original Hanau. (jos de tot).

David este tratat cu curenţi galvanici de către domnul dr. Anton Ionescu. Este ultimul tratament prescris portarului venusist, după accidentul din matchul cu Juventus.

In stânga sus. Ionescu Crum face o bae de lumină parţială sub supravegherea lui Ianossy.

In dreapta sus tot Ionescu Crum ia o bae generală de lumină pentru a slăbi.

In dreapta este aparatul de ultra scurte „prietenul cel mai bun" al jucătorilor. Este aparatul cel mai întrebuinţat din tot cabinetul.

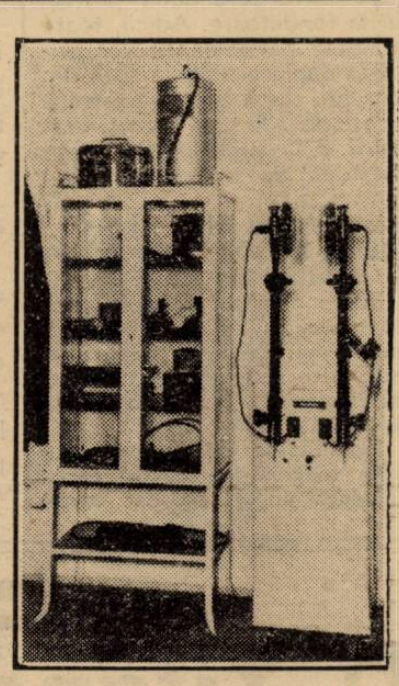

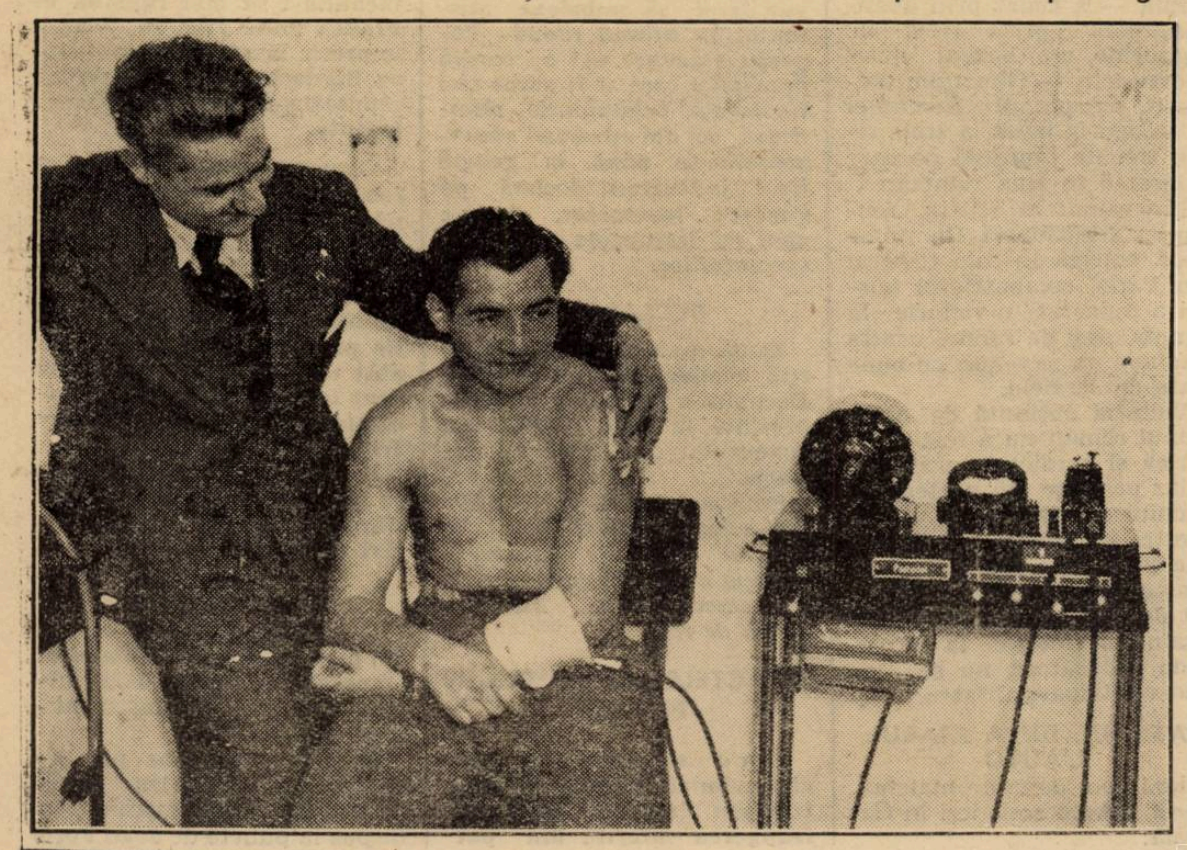

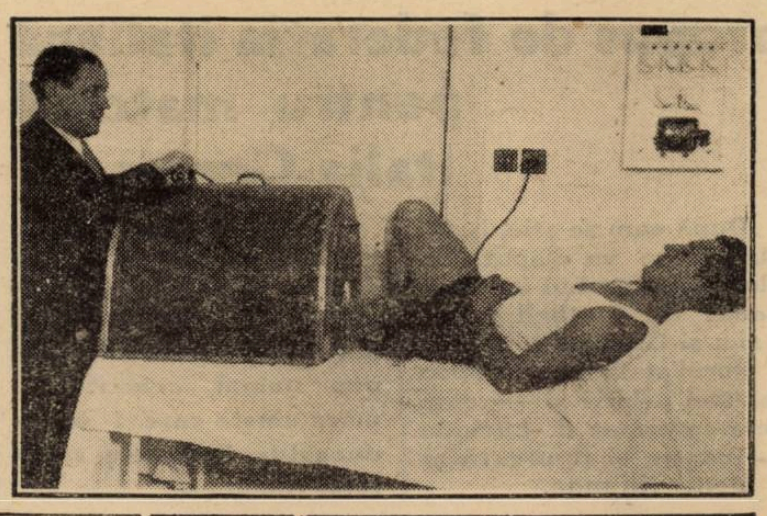

Editura Societăţii Anonime „Universul", Bucureşti, — România

Taxa poştală plătită în numerar conform aprobării dir. g-rale p. t. t. nr. 70.320 930.

2 LEI

UNIVERSUL 1939

12 PAGINI
69-1939

Redacţia şi Administraţia: Palatul „UNIVERSUL", str. Brezoianu 23—25. Telefon: Centrala: 3.30.10; Redacţia: 4.21.81. Redactor responsabil EUGEN DUMITRESCU

Proprietar: „Universul" S. A.
Adm.-delegat STELIAN POPESCU
Inscris sub No. 167, Trib. Ilfov

Nr. 69. — Anul II BUCUREŞTI. — Sâmbătă 11 Martie 1939

ABONAMENTE:
Pentru grupări sportive 1000 lei anual

3 luni LEI 150
6 luni LEI 270
1 an LEI 500

ROSETTA, faimosul internaţional italian şi în prezent antrenorul clubului Juventus din Torino, va fi angajat de F. R. F. A. ca ANTRENOR FEDERAL

Aseară s'a întrunit la F. R. F. A. Biroul Federal, într'o şedinţă în cursul căreia d. Octav Luchide — directorul technic al federaţiei — a făcut un lung raport asupra adunării generale a comitetului Cupei Europei Centrale dela Zürich.

In acelaş timp, d-sa a dat relaţiuni asupra chestiunilor cu caracter internaţional discutate cu prilejul şedinţei dela Zürich şi asupra convorbirilor avute în legătură cu angajarea antrenorului federal, pentru care şi primise mandat să trateze.

ITALIANUL ROSETTA ANTRENOR FEDERAL...

După cum am anunţat, la momentul oportun, Biroul Federal n'a acceptat oferta făcută de englezul Kimpton, fostul antrenor al grupării franceze F. C. Metz, dar recunoscându-se utilitatea angajării unui antrenor federal, a decis ca să facă apel la unul italian.

In acest sens i s'au dat recomandaţii d-lui Luchide, înainte de a pleca la Zürich.

ŞI D. OCTAV LUCHIDE A DISCUTAT ACEASTA CHESTIUNE CU D. MAURO, CARE I-A RECOMANDAT PE ROSETTA, ACTUALUL ANTRENOR AL JUVENTUS-ULUI DIN TORINO ŞI FOST PE VREMURI FAIMOS INTERNAŢIONAL IN POSTUL DE FUNDAŞ DREAPTA.

CINE-I ROSETTA

Antrenorul F.R.F.A.-ului în perspectivă este un renumit internaţional italian, din faimosul trio Combi-Rosetta-Caligaris, apărarea imediată a „azzurilor", şi camarad de echipă cu Orsi, Gnaita, Monti, Meazza, Borel, echipă care a făcut epocă acum câţiva ani.

Rosetta şi-a creiat un renume din technica desăvârşită pe care o poseda şi din duritatea pe care o punea în joc. Nu de puţine ori a frizat brutalitatea şi odată — într'un match Italia-Ungaria — a rupt piciorul lui Koranyi.

CAND VA FI ANGAJAT ROSETTA?

D. Mauro a subliniat faptul că Rosetta se află în prezent în conflict cu gruparea sa, Juventus, ceeace va înlesni angajarea de către F.R.F.A.

Aceasta însă, nu se poate produce decât după 30 Mai, când îi expiră contractul cu Juventus.

Biroul Federal, luând act de raportul d-lui O. Luchide, s'a declarat de acord principial, urmând ca ulterior să se înceapă tratativele cu Rosetta, pentru a se vedea care sunt pretenţiile lui.

DOLIU NAŢIONAL

La matchurile din 11 şi 12 Martie se va păstra un minut reculegere

Conform unei dispoziţiuni a Comisiei centrale a arbitrilor, arbitrii matchurilor din 11 şi 12 Martie vor păstra un minut reculegere în memoria Patriarhului Miron Cristea.

Venus a plecat aseară la Arad, deplasând un lot de 15 jucători

Ieri, un antrenament foarte uşor, dar cu... prelungire la Arad

Ieri după amiază. Venus s'a antrenat ca de obiceiu. Din cauză că terenul din Splai era ud, antrenamentul a avut loc pe terenul Politechnicei şi pe locul viran de vis-à-vis de arenă.

SELECŢIONARE...

Astfel, lotul care urma să plece seara adică: David, Iordăchescu, Ionescu-Crum, Sfera, Albu, Bărbulescu, Beffa, Gain, Demetrovici, Ploeşteanu, Bodola, Orza, Humis, Petea şi Ene s'au antrenat pe terenul Politechnicei. Restul, pe locul viran de vis-à-vis de stadion.

Antrenamentul a fost foarte uşor, câteva exerciţii fizice, condiţie şi foarte puţin control al balonului.

PLECAREA...

A avut loc aseară din gara de Nord, cu rapidul. A făcut deplasarea următorul lot de jucători: David, Iordăchescu, Sfera, Ionescu Crum, Albu, Demetrovici, Bărbulescu, Gain, Beffa, Orza, Ploeşteanu, Bodola, Humis, Petea, Ene.

AZI ANTRENAMENT LA ARAD

Azi după amiază, pe terenul Gloriei, Venus va face un uşor antrenament, după care va fi dată forma definitivă a echipei.

„Basarabia de Sud" vrea să participe într'o competiţie de juniori

FRFA a primit în cursul zilei de eri o adresă din partea districtului „Basarabia de Sud", care întreabă dacă poate participa într'una din competiţiile naţionale de juniori care au loc anul acesta.

Se pare că i se va răspunde că poate lua parte numai în campionatul naţional de juniori.

I. B. U. a desemnat chalenger oficial al lui Heintz Lazek pe italianul Santa di Leo

Matchul pentru titlul european se va disputa înainte de 7 Iulie

Acum 10 zile, greul italian Santa di Leo, campionul ţării sale, a lansat prin I. B. U. o provocare contra lui Lazek Heintz, deţinătorul titlului european de categorie grea.

Federaţia italiană de box a primit, în cursul zilei de ieri, o comunicare din partea forului continental prin care face cunoscut că comitetul a aprobat provocarea ţinând seamă că boxeurul italian are un impresionant palmares.

Matchul se va disputa pe o distanţă de 15 reprize a 3 minute urmând ca el să aibă loc înainte de 7 Iulie.

Managerii celor doi boxeuri continuă preparativele în vederea acestei întâlniri, cu care ocazie se va cădea de acord în privinţa localităţii unde se va desfăşura matchul, Berlin sau Roma.

Puricelli (Bologna) goalgetterul echipei, conduce cu 15 puncte

Echipa de football a Portugaliei, la index

Pentru vina de a nu se fi calificat în turul final al campionatului mondial, ea nu poate juca nici un match, în anul acesta

Lisabona, 9. — **Forul suprem al sporturilor din Portugalia, printr'o dispoziţie dată azi, a interzis echipei naţionale de football să mai susţină vreun match de football în cursul acestui an.**

Curioasa dispoziţie se datoreşte faptului, că naţionala portugheză a fost învinsă anul trecut de Elveţia, în cadrul eliminatoriilor campionatului mondial, iar recent a cedat şi pe teren propriu aceleiaşi Elveţii.

Dispoziţia, dealtfel, a creat şi o situaţie din cele mai dificile în sânul federaţiei de football, pentrucă aceasta perfectase două jocuri pentru acest an cu Norvegia şi Suedia la Oslo şi Stockholm.

(N. R. Şi noi, cari am fost învinşi de Cuba şi jucăm cu Anglia şi Italia!...)

AVIAȚIE

TINERETUL ȘI AVIAȚIA

Cu prilejul expunerii programului aviației civile pe anul 1939, d. ministru al aerului, general adj. Paul Teodorescu, a spus între altele :

„Scopul nostru este să desvoltăm interesul întregei națiuni pentru aviație, începând dela copii și femei, bărbați bătrâni și combatanți, toți să fie legați cu sufletul de aviație, care să le fie apropiată tuturor.

„Pentru reușita acțiunei noastre — a subliniat d. ministru al aerului — nu este suficient să avem elemente multe ci este extrem de important ca aceste elemente să fie cuprinse de spiritul aviatic, să fie deprinse cu disciplina, solidaritatea și cavalerismul specific aviatic, un specific care să depășească cu totul chiar spiritul sportiv obișnuit".

Necesitățile de apărare a granițelor au ridicat aviația la gradul de cel mai important factor în angrenajul statelor. Iată deci ce face ca această chemare să fie un „leit-motiv" al zilei.

Tinerețea ne prinsă de grijile cotidiane, capabilă de elanuri creatoare, numai ea poate asigura aviației vigurozitatea și puterea de combatere și de sacrificiu în orice moment.

Tineretul trăește puternic aceste sentimente, uneori însă nedefinite ca obiect. Chemarea lui la aviație are rostul să-i pue în față scopul, să-l lămurească și să crească în spiritul de disciplină necesar acestei misiuni.

Una din aceste discipline, și tot odată mijlocul cel mai indicat de inițiere, este aeromodelismul. El pune în perspectiva de a lua contact cu toate secretele aviației pe copil, dela cea mai fragedă vârstă. Il angrenează, îl îndrumează — prin construcția proprie a jucăriei sale — pe calea muncitoare și, jucându-se, copilul învață legi de știință matură, fără eforturi studioase.

Acestui fapt se datorește importanța ce-i acordă factorii noștri conducători. Aeromodelismul a luat o desvoltare deosebită. A fost îmbrățișat de tineretul tuturor asociațiilor aviatice, a fost introdus în străjerie, în școli, peste tot.

I. V.

Lansarea unui aeromodel

Planorul de faza II, Y. R. 3 - F. A. R. R.

Aeromodelul „Caraiman" YR3 — F.A.R.R., este un planor de faza II-a original, conceput și realizat de d. Gh. Culcer, instructor al Centrului de modele sburătoare din București.

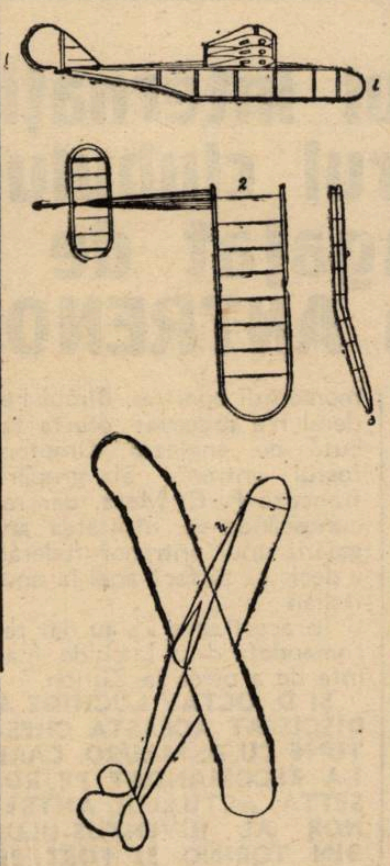

1. Vederea din profil a fuselajului.
2. Vederea de sus.
3. Profilul aripei.
4. Vedere de ansamblu.

La încercările făcute în fața comisiunei tehnice, a sburat 1 minut și 10 secunde, realizând unul din cele mai bune timpuri pe platoul dela Dudești-Cioplea — unde a fost lansat. A sburat frumos, dovedind cu acest prilej o stabilitate care nu lasă de dorit.

Astăzi el este proprietatea F A. R. R., care l-a cumpărat dela autor, pentru ca planurile sale să fie difuzate cercurilor de aeromodeliști.

DIMENSIUNILE DE CONSTRUCȚIE

Lungimea aripei: 1.000 m.m.
Lățimea aripei: 167 m.m.
Grosimea (profilul): 26 m.m
Lungimea fuzelajului: 740 mm
Grosimea fuzelajului: 60 m.m
Lățimea fuzelajului: 35 m.m.
Lungimea profundorului : 206 m.m.
Lățimea profundorului : 106 m.m.
Grosimea profundorului : 18 m.m.
Nervura profundorului este simetrică.
Direcția: înălțimea, 130 m.m.; lățimea, 90 m.m.

Rallye-ul aviatic internațional dela Tripoli

TRIPOLI, 9. — Ieri s'a efectuat prima etapă din rallye-ul aviatic internațional de regularitate, care se dispută pentru a IV-a oară.

Această probă de regularitate și rezistență, în regiunile sahariene, este foarte apreciată de forurile conducătoare aeronautice internaționale.

Prima etapă s'a disputat dela Tripoli la Gadhames, pe o distanță lungă de 527 kilometri. Primul loc în clasamentul stabilit a revenit pilotului italian Regoli cu 199 puncte.

Cel de al doilea loc a fost ocupat de compatriotul său Crocco cu 198,5 puncte. Urmează în ordine : Morino (Italia) cu 178,2 puncte, De la Cheneliere (Franța) cu 174,9 puncte. In clasament urmează apoi 4 aviatori germani, unul francez și un belgian.

A doua etapă este distanța dintre Gadhames și Dergsciuerehon.

Noui aerodromuri civile în Capitală

Pentru asigurarea aplicării programului de activitate al aviației particulare pe anul 1939, d. ministru al aerului și marinei, g-ral adj. Paul Teodorescu a hotărît supravegherea continuă și apropiată a tuturor lucrărilor ce se execută.

Pentru aceasta, d-sa urmărește personal în toată țara, activitatea organelor însărcinate cu executarea lucrărilor de pregătire a campaniei de sbor.

Astăzi, la orele 16, d-sa a inspectat personal noile terenuri de sbor dela Popești Leordeni și Giulești.

D. ministru al aerului a fost însoțit în această inspecție de d. comandor Scarlat Rădulescu, directorul aviației civile și d. secretar general al F. A. R. R., Egon Nasta, precum și de funcționarii de specialitate ai ministerului.

Descinzând pe teren d. ministru al aerului a examinat la Popești Leordeni în mod amănunțit câmpul de aviație, stabilind lucrările de nivelare ce trebuesc executate cu precădere și studiind amplasamentul hangarelor și construcțiunilor diverse și drumurile de acces, care cu această ocazie au fost stabilite definitiv.

De aci, d. ministru Paul Teodorescu a trecut la terenul dela Giulești, unde deasemeni a examinat situația lucrărilor, dând dispoziții pentru accelerarea lor și indicații asupra așezării și felului de executare a construcțiunilor.

Noile aerodromuri ale Capitalei vor putea fi astfel terminate în luna Aprilie și vor constitui cele mai moderne terenuri civile de sbor din țară.

D. ministru al aerului și marinei și însoțitorii au părăsit terenul la întunecare.

PING-PONG

Duminică dimineață

un concurs pentru începători

A. S. C. Ardealul organizează Duminică 12 cor., începând dela ora 9 dim., un interesant concurs de ping-pong, rezervat începătorilor.

Pot lua parte jucători chiar dacă sunt legitimați sau nu.

Concursul se va disputa în sala Ardealul din str. Cavafii Vechi 3 (lângă Sft. Gheorghe).

Franța a forfaitat

„L'Auto" sosit eri în Capitală anunță, că jucătorul francez Haguenauer îmbolnăvindu-se pe drum, a rămas la Alexandria spre îngrijire.

Descomplectându-se astfel echipa, Franța a fost nevoită să forfaiteze la campionatele mondiale de ping-pong.

SPECTACOLE

Teatre

OPERA ROMÂNĂ: Balul mascat.
NAȚIONAL: Duduca Sevastița.
STUDIO: O femeie îndrăcită.
LIGA CULTURALĂ: Hamlet.
REGINA MARIA: Kiki.
MUNCĂ ȘI VOE BUNĂ: Ignatul.
ALHAMBRA: Relâche.
COMOEDIA: Visul unei nopți de iarnă.
LIBER: Zile senine.
MODERN: Cuibul.

Cinematografe

ARO: Conflict, jurnal și completare.
CARLTON : Citadela, jurnal și completare și O călătorie prin Pădurea neagră.
CAPITOL: Zaza și jurnal Metro.
SCALA : Bestia umană, jurnal și completare.
SELECT: Paradisul îndrăgostiților.
TRIANON: Familia judecătorului Hardy și jurnal Paramount.
A. R. P. A.: Zorro, operă complectă.
REGAL: „In zori de zi" și Jurnal și completare.
PALAS BULEVARD: Firul roșu, completare și Dela Madera la Cuba P. 2.
BIZANTIN: Katia, Polițistul învingător și artiști.
FEMINA : Stăpânul junglei (operă completă).
ROXY : Menaj parizian, jurnal și completare.
„ELYSEE" : „Luna de miere la Paris" și jurnal Paramount.
FORUM : De aș fi rege și vis de tinerețe.
CORSO : Stan și Bran în Fra Diavolo și Ritm de jaz.
AIDA: Alarma în noapte și Rapsodia diabolică.
AMERICAN : Vreau să mă mărit și Nopți în Alger.
ATENEUL TEI : S'a născut o stea și Demonul alb.
BARCELONA: Focul din Chicago, Charlie Chan la olimpiadă și artiști.
CARMEN : Femeia diabolică și Jockeul roșu.
COTROCENI: Senorita și Minciuna Ninei Petrovna.
DICHIU: Amanda și Cântecul dimineții.
DACIA: Trei camarazi și Vraja albă.
DIANA : O fetiță delicioasă, Blocada și artiști.
DOINA : Mormântul lui Ghinghis-han și Prințesa Patinajului.
EDISON : Cântecul dimineței și Sultanul din Rungay.
FLORIDA : Alaska (Demonul alb) și Răzbunarea mexicană.
FRANCLIN : Valea giganților și Tragedia unei generații.
GLORIA : Ramuncho, fiul păcatului și Suzana.
IZBANDA: Cei patru spioni și Femeia ideală.
ILEANA: Frou-frou și Oameni în fiare.
LIZEANU: O anumită femeie și Țiganii.
LIA: Manuella și Magda
LUCIFER : Satana în frac și 100 de băieți și o fată.
MARCONI: Nopți în Alger, Panică în univers, jurnal și artiști.
MARNA : Gibraltar, Testamentul misterios și artiști.
„MILANO" : Suzana și Aventurile lui Robin-Hood.
MODEL: Tura, zeița junglei și Ingerul.
PARIS : Vis de tinerețe și Oameni și fiare.
NISSA: Nostalgie și Adevărul îndrăcit.
NERO: Haimanaua și Barnabbe.
NONI (fost Central) : O fetiță delicioasă și Mi-am regăsit iubirea.
OMNIA : Rapsodia diabolică și Tom Sawyer (Haimanaua).
ODEON: Suez, Călăreții veseli și Dela Damasc la Ierusalim P. 2.
PACHE : Senorita și Părinții de de azi.
PAX : Aventurierul, O crimă pe ring și completare.
RIALTO : Tu și eu și Femeia diabolică.
RAHOVA : Femei condamnate și Frivola d-ră Brent.
REX: Călăreții veseli și Suez.
TRIUMF: Șeicul și Flăcări la orizont.
TOMIS : Nopți în Alger și Panică în univers.
UNIC : Bătălia Aurului și Manuela.
VOLTA BUZEȘTI : Zvăpăiata, Cine a ucis pe Gail Preston ? și revistă.
VOLGA: Femei în lanțuri și 5 milioane caută un moștenitor.
VENUS: Evadatul 320 și Floarea de ghiață

football football football football football football football football

SE CAUTĂ OAMENI...

Se caută oameni ! Nu este, firește, un apel desnădăjduit în fața ireparabilului.

Si cu atât mai puțin o formulă lapidară cu conținut ironic. Fraza este pur și simplu o constatare, care vrea să spună că avem nevoie de oameni cu o anumită competență, care lipsește unora prin forța lucrurilor.

O introducere mai mult sau mai puțin interesantă, pentru a putea vorbi de Vogl. Pentru a vorbi de el nu era nevoie poate de nicio introducere.

Totuși. Ea servește pentru că ceeace se cere acum lui Emerich Vogl, pretinde o explicație prealabilă.

Nu pentrucă ar fi ceva complex. Din contră. E cu totul simplu. Firesc chiar.

Vogl s'a retras din football atunci când încă mai putea juca. Nu putem aprecia gestul. Fiecare este stăpân pe gândurile sale și nimeni nu este atât de desăvârșit pentru a da sfaturi sau pentru a aprecia faptele altora.

S'a retras însă prea de vreme. Și, ceeace este mai grav, prea total. Refuzând orice tranziție, Vogl a părăsit arena pentru a lua loc în tribune. Ca simplu spectator.

Modestie ? Se poate. Dar nu e utilă sportului, pe care l-a servit atâta timp și cu atâta onoare.

Vogl trebue să rămână în footballul românesc pentrucă acesta are, azi mai mult decât oricând, nevoie de oameni cu o anumită competență technică.

Până acum footballul nostru era tânăr. Nu putea avea drept conducători oameni cu această competență technică, de oarece aceștia mai luptau încă pe teren.

Era o mișcare ce nu avea decât o generație : aceea de luptători. Conducători ? Erau cu foarte multă bunăvoință. Cu entuziasm și multă înțelegere umană de multe ori. Dar aceasta nu-i deajuns pentru ca mișcarea să poată progresa.

Footballul, ca orice sport, nu este numai o problemă umană. E și una technică. Și această parte a problemei generale este foarte importantă.

Footballul românesc are luptători. Are nevoie însă și de strategi. Și aceștia nu pot fi recrutați decât din massa celor dintâi.

Să i se ofere lui Emerich Vogl un post în federația de football. Intr'una din comisiile technice de cea mai mare importanță : Comisia Campionatului Național sau aceea a juniorilor.

Mai multă viață nu poate strica unei activități, care a început să se biurocratizeze.

Nu cerem introducerea lui Vogl în federația de football pentru a i se răsplăti meritele. Și nici pentru a i se recunoaște competența. Ci pentru că de această competență are nevoie sportul condus de F. R. F. A.

Experiența aceasta — dacă ea mai poate fi numită experiență — a fost făcută în Anglia, Germania și în toate țările cu mare tradiție footballistică.

Si totul ca un lucru foarte natural. Pentrucă, într'adevăr, ce poate fi mai natural ca soarta unor sportivi să fie în mâna unor sportivi. Unor sportivi cu competență sportivă.

Finlanda toată pregătește Olimpiada ca pe cea mai mare sărbătoare a nației. Efortul finlandez poate fi impresionant. Organizarea lui este semnificativă.

Președintele comitetului olimpic, ministrul de interne al țării celor 1.000 de lacuri este un fost recordman mondial în atletism.

Ce poate fi mai elocvent decât aceasta ? Și ce poate fi mai firesc ?

N'aș vrea însă să-l acopăr pe Vogl sub acest exemplu magnific.

El nu este numai un pretext pentru a scrie ceva, oricât de drept și mare ar fi acest lucru, pentru care se scrie.

Mai mult decât acest pretext magnific, Vogl este o realitate, de care footballul nostru are nevoie.

In federația de football sau într'un club. La Juventus, de exemplu, unde a jucat atâta timp și ale cărui culori le-a apărat atât de strălucit. Evident. Vogl este tipul clasic, cel mai complet al oamenilor cari trebuesc footballului românesc.

Să nu facem însă greșala de a-l privi în această colectivitate.

Emerich Vogl, prietenul meu Vogl, este o individualitate puternică, prin sine însăși, de care footballul românesc are neapărată nevoie.

Petre Steinbach

Matchul România-Cehoslovacia figurează la 3 Octombrie

în calendarul internațional al Cehoslovaciei

Cu ocazia conferinței C. E. C. dela Zürich, oficialii cehoslovaci au pus la punct ultimele detalii ale matchurilor internaționale, pe care le va susține Ceho-Slovacia, în cursul anului acesta.

Au fost perfectate patru matchuri:

30 APRILIE: Cehoslovacia-Iugoslavia la Praga.

17 SEPTEMBRIE: Cehoslovacia-Elveția la Praga.

3 OCTOMBRIE: CEHOSLOVACIA-ROMANIA la București.

29 OCTOMBRIE: Cehoslovacia-Italia la Torino sau Praga.

N. R. — Noi știm însă, că matchul România-Cehoslovacia a fost perfectat pentru 8 Octombrie și nu pentru 3 Octombrie.

Linia de mijlocași și aripa stângă a Victoriei au arătat o formă extraordinară la antrenamentul de ieri

La București va juca aceiaș echipă care a învins pe Rapid

CLUJ *(prin telefon de la corespondentul nostru).*

Partida făcută în prima etapă nu a avut, desigur, darul să facă optimiști pe conducătorii mânăștureni.

Comportarea splendidă din matchul cu Rapid a restabilit însă încrederea, pe care antrenamentul de azi a făcut o și mai puternică.

Matchul dela București este privit cu seriozitate dar nu este considerat ca imposibil de câștigat.

Din contră. Forma echipei îndreptățește cele mai optimiste anticipări.

Intr'adevăr, la antrenamentul de azi, ținut sub conducerea lui Francisc Nyul, linia de mijlocași, Pal, Pop, Nistor și aripa stângă, Martin-Căpușan, au arătat o formă extraordinară.

Toată echipa este în admirabilă condiție fizică și cu un moral excelent.

Pentru matchul dela București nu se va produce nici o schimbare în formație.

Contra Juventus-ului va fi păstrată aceiași echipă, care a învins pe Rapid cu 3 : 1.

Vor juca la București deci : Sepci, Cociuban I, Felecan I ; Pal, Pop, Nistor ; Țăranu, Szantay, Cociuban II, Martin, Căpușan.

Gică Popescu s'a antrenat ieri

și va reintra împotriva F. C. Carpaților

Sportul Studențesc a jucat 15 minute cu Monitorul Oficial

Sportul Studențesc, care va juca la sfârșitul săptămânii cu F. C. Carpați, a făcut ieri după amiază un antrenament foarte sever pe arena A.C.S.A.

De astădată, a fost prezent aproape tot efectivul universitarilor, de unde se poate vedea că matchul cu F. C. Carpați este socotit un pericol.

UN ABSENT ȘI UN INVALID

Au luat parte Ghenea, Duce, Andreescu, Mitan, Drăgan, Constantinescu - Grecu, Titi Dumitrescu, Ștefănescu, Mihăilescu, Tache Dumitrescu, Marinescu, Gică Popescu și Schulder.

După cum se vede, a lipsit doar Bădulescu. Schulder, care este puțin lovit și are piciorul umflat, nu s'a antrenat prea serio

A ASISTAT INTREGUL COMITET AL SECȚIEI

Ca niciodată, la antrenamentul de ieri a asistat întreaga conducere a secției de football a Sportului. D-nii Titel Ursache, Mărășescu și Buzoianu au ținut să urmărească personal pregătirea jucătorilor și mai ales să-i sfătuiască în vederea partidei viitoare.

DOBO ȘTIE CE VREA

S'a început ca de obiceiu prin exerciții de gimnastică pregătitoare, ture în jurul arenei, sprinturi prelungite și repetate, etc., etc. Toți băeții s'au arătat în formă și au dovedit o dispoziție excelentă.

UN MATCH DE... 15 MINUTE

S'a început apoi un match cu Monitorul Oficial, căci districtualii s'au retras de pe teren. In intervalul acesta de joc, Sportul Studențesc a... învins cu 1 - 0 prin punctul înscris de Mihăilescu.

Invingătorii au aliniat următoarea formație :

Ghenea — Duce, Andreescu — Tache Dumitrescu, Drăgan, Mitan — Schulder, Mihăilescu, Marinescu, Constantinescu - Grecu, Gică Popescu.

GICA E COMPLECT RESTABILIT ȘI JOACA DUMINICA

Aripa stângă a studenților, indisponibilă de la matchul cu Juventus, și-a revenit complect și va reintra împotriva F. C. Carpaților. La antrenamentul de ieri Gică s'a arătat în formă excepțională și prezența lui a redat încrederea echipei în care jucătorii sunt atât de legați unii de alții.

DOBO... EXTREM DREAPTA?

După terminarea matchului cu Monitorul Oficial, antrenorul Dobo a luat linia de atac și trecând el extremă dreapta în locul lui Schulder care e lovit, a început să centreze obligând tripleta să reia la poartă din volée. Cel mai exact în asemenea shooturi s'a dovedit Mihăilescu.

BAE ȘI MASAJ

După antrenament toți jucătorii au făcut bae și masaj, după care au trecut la odihnă.

Semifinalele Cupei Angliei și Scoției au fost trase la sorți

Luni seara au fost trase la sorți matchurile semi-finalelor Cupei Angliei și Scoției, cari se vor disputa pe teren neutru, în ziua de 25 Martie.

Sorții au indicat următoarele partide:

PORTSMOUTH - HUDDERSFIELD TOWN (sau BLACKBURN ROVERS) pe terenul Arsenal dela Londra, iar eventuala rejucare pe terenul Aston Villa din Birmingham.

WOLVERHAMPTON WANDERERS - GRIMSBY TOWN la Manchester, iar rejucarea la Sheffield.

In semifinalele Cupei Scoției se vor disputa următoarele partide:

Hibernians-Clyde (la Edinburgh).

Aberdeen-Motherwell (pe stadionul Ibrot Parc din Glasgow).

Jocurile districtuale de foot-ball

Intrucât Duminică 12 Martie a. c. după amiază nu se dispută în Capitală nici un match de foot-ball, programul oficial pentru această zi se reduce la următoarele jocuri:

JUNIORI D. N.

Moc. Colțea — Unirea Tricolor, teren A. C. S. A., ora 9, Pop-Nicolau-Ionescu.

Macabi — Olimpia, teren Macabi, ora 9. Ceaureanu-Manolescu.

Juventus — Sp. Studențesc, teren Belvedere, ora 9. Farcaș-Logofătu.

Turda — Luceafărul, teren Turda, ora 9. Muscan-Dumitrescu I.

CATEGORIA I-a, SERIA A

Titanii — Gloria, teren Titanii, ora 11, Bărbulesc St.

JUNIORI

Titanii — Gloria, teren Titanii, ora 9, Vincze-Bărbulescu R.

CATEGORIA I-a, SERIA B

A. G. E. R. — Leonida, teren S. T. B., ora 11, Xifando E.-Cinteza.

CATEGORIA II-a, SERIA A

C. Românească — Metropola, teren Velodrom, ora 11.

Biruința — C. F. R. Buc. Tr., Gh. Dumitrescu-Constantinescu.

Grivița — Universul, teren B. T. M. T., ora 11, Bandrabur Toma.

CATEGORIA II-a, SERIA B

Victoria —Garaj. Mihăescu, teren Iuta, ora 9, Obreja-Vogel-Flueraș.

Ciclop — Orfeus, teren Militari, ora 10, Ionescu-Jean.

Arsenal — Metalosport, teren Arsenal, ora 11, Zamfirescu Z.

CATEGORIA III-a, SERIA A

Delea Veche — Distribuția, teren Unirea, ora 9, Mincu D-tru-Dumitrescu.

Fichet — Grozăvești, teren Iuta, ora 11, Caciuc-Obreja.

Fulgerul — C. A. B., teren Stadion, ora 11, Popescu C.-Nuțu.

E. F. A. — Suter, teren Colentina, ora 11, Mitran C.

CATEGORIA III-a, SERIA B

Comro — I. Dârlău, teren Stadion, ora 9, lt. Iliescu-Nuțu.

Standard — Justiția, teren Velodrom, ora 9, Baicu Jean.

Băneasa — Dacia Traiană, teren Unirea, ora 11 Klienikel-Veber.

Programul mai sus arătat a fost afișat la sediul districtului conform dispozițiunilor din regulamentul ad-tiv.

football football football football football football football

REGULAMENTUL JOCULUI DE FOOTABLL VA SUFERI O MODIFICARE SENZAŢIONALA...

IATA MAI JOS MECANISMUL SCHIMBARII UNEI LEGI IN „SPORTUL REGE". ESTE FOARTE UŞOR SA PROPUI DAR FOARTE GREU DE REALIZAT

Un arbitru din Middlessex a făcut o propunere senzaţională.

A scris la International Board sugerând ideea ca spaţiul de pedeapsă să fie mărit.

Se ştie că în faţa fiecărei porţi există un careu cu latura de aproape 16 metri. Orice greşală săvârşită în acest spaţiu este pedepsită cu maximum de severitate : „11 metri". Moment dramatic, care ţine încordat tot stadionul : de la acela care execută lovitura, până la cel din urmă spectator al peluzei populare.

Şi arbitrul englez propune, nici mai mult nici mai puţin, ca acest spaţiu să fie mărit până în tuşe.

Propunerea a dat naştere la o pasionantă discuţie în contradictoriu. Aşa cum spunea Vittorio Pozza, footballul n'a fost inventat pentru a duce pacea între oameni.

Se vor produce prea multe lovituri de la 11 metri. Momentul de intensitate dramatică, al unei asemenea lovituri, se va dilua şi jocul de football va pierde unul din farmecele lui.

Această banalizare a loviturii de la 11 metri nu este de loc utilă jocului cu mingia rotundă, spun adversarii reformei.

Jocul va fi mai cavaleresc şi mai spectaculos, susţin apărătorii propunerii arbitrului din Middlessex.

Fundaşii vor juca mai puţin dur. Vor deveni mai „blânzi", pentru că ştiu că-i aşteaptă pedeapsa maximă.

Până acum fundaşul, care era întrecut de extrema adversă, rezolva situaţia aceasta critică printr'un foult sau hands.

Mărirea spaţiului de pedeapsă va face să dispară aceste procedee, cari întunecă spectacolul unui match de football.

CE ESTE ŞI CE FACE „INTERNATIONAL BOARD"...

Dar această discuţie nu interesează aici, deşi poate fi, totuşi, foarte interesantă.

Nu ne priveşte acum dacă după introducerea acestei modificări footballul va fi mai frumos sau dacă se vor marca mai multe goaluri.

Poate portarii se vor adapta la noua situaţie şi vor apăra mai mult sau mai puţin uşor ploaia de 11 metri aşa cum găinile de la ţară s'au acomodat cu viteza excesivă a automobilelor şi nu mai sunt călcate decât... prin accident.

Trebue spun un singur lucru. Că este foarte uşor de propus o schimbare a regulamentului de football. Arbitrul din Middlessex n'a făcut de loc un act de curaj, când a pus la cutie scrisoarea către International Board.

Oricine poate face o propunere de schimbare a regulamentului.

E foarte greu ca această propunere să fie admisă.

In orice caz, însă, e foarte interesant de cunoscut cum se admite o modificare a regulelor de joc şi cum se aplică.

Toţi am auzit de celebra modificar ea regulei de offside care a condus la sistemul în W.M. al lui Chapmann.

Ni se pare foarte simplu ca un înaintaş să nu fie în offside dacă are între el şi portarul advers un apărător... dar sunt foarte puţini aceia, cari ştiu ce drum a urmat această modificare pentru a fi admisă de toată lumea.

Este acelaşi, pe care îl va urma propunerea arbitrului britanic.

In fiecare an, International Board se întruneşte în prima Duminică a lunii Iunie.

Data este fixă şi respectată cu cea mai mare punctualitate.

Aşa cum campionatul englez începe în ultima Sâmbătă din August şi se termină în prima Sâmbătă din Maiu, şedinţa lui „International Board" se ţine în prima Duminică a lunii Iunie.

International Board este comisia regulelor jocului de football şi funcţionează pe lângă „Football Association", federaţia britanică de football, care până la noui ordine nu este afiliată la F. I .F. A.

Comisia aceasta — compusă din specialişti — se întruneşte în fiecare an pentru a studia posibilităţile de schimbare a regulelor de joc.

Ultima ei poruncă : portarul trebue să degajeze cu piciorul mingia eşită în out de goal sau să stea pe linia porţii dacă lovitura este executată de un fundaş.

La şedinţa forului englez asistă întotdeauna şi un delegat al F. I. F. A.-ei, care de obiceiu este secretarul general al federaţiei.

Aşa se va întâmpla şi acum cu senzaţionala propunere a arbitrului din Middlessex.

Ea va fi luată în discuţie şi pusă la vot.

Dacă este acceptată ea va intra în vigoare în campionatul englez chiar în August 1939.

CE SE VA INTAMPLA IN RESTUL LUMII...

Anglia nu este însă afiliată şi nu poate fi obligată să joace altfel decât cum îi place.

Ceia ce nu înseamnă că F. I. F. A. nu va adopta propunerea. Cum ? In modul următor.

Delegatul la şedinţa International Board-ului face un rezumat al desbaterilor şi modificarea este luată în discuţie de comisia regulelor, care funcţionează pe lângă F. I. F. A. şi este formată din d-nii Mauro, Schricker, Lotsy şi Eichler.

Dacă modificarea regulamentului de joc este găsită acceptabilă, F. I. F. A. o aduce la cunoştinţa tuturor federaţiilor afiliate.

Acestea nu sunt însă obligate s'o adopte. Pot foarte uşor să joace mai departe după regulamentul vechi.

Cu o singură condiţie : s'o respecte în întâlnirile internaţionale.

Este posibil însă ca o ţară să ignore o asemenea modificare? Foarte posibil chiar.

Un exemplu : într'un match România-Bulgaria, jucat curând după modificarea regulei de offside, adversarii noştri ignorau complet această modificare şi jucau după vechiul regulament abolit.

...Iată aşa dar mecanismul modificării unei reguli din jocul de football.

De la omul care a născocit-o cel dintâi şi până la stadion este o cale foarte lungă.

Şi nu e totdeauna calmă şi uşoară.

Ploeştenii privesc cu optimism partida de Duminică

PLOEŞTI, 9 Martie. — Sportivii ploeşteni care în majoritatea lor au participat la jocul Venus-Tricolor, îi socotesc pe ultimii ca un învins glorios şi regretă că jucătorii n'au mai reeditat partida din matchul cu Ripensia. Increderea lor însă în posibilităţile Tricolorului este încă totuşi mare, fiindcă au constatat că albaştrii au resurse şi rezerve care vor determina să obţină numai victorii în disputele pe care le vor juca acasă, în număr de cinci.

Prima victimă o scontează în dauna Rapidului, oaspetele urbei noastre de Duminică. Faptul că oaspeţii au capotat la Cluj, că ploeştenii sunt hotăriţi să evadeze din zona retrogradării, precum şi o scontată excelentă comportare a lui Bartuneck, face ca în rândurile tuturora să domine un robust optimism, fiindcă sunt atâtea argumente.

Tricolor s'a antrenat astăzi după amiază, jucătorii manifestând o bună dispoziţie şi sunt hotăriţi să lupte până la epuizare, mai ales că li s'a promis o primă de lei 10.000, dacă reuşesc să evite retrogradarea. Locaţiunea biletelor cu preţ redus a început.

Ca match de deschidere se joacă partida dintre Victoria şi Astra Ploeşti.

NOUL COMITET AL ARBITRILOR PLOEŞTENI

Ieri seară s'a ţinut adunarea generală ordinară a arbitrilor ploeşteni. D. Ionescu Ţope, făcând o dare de seamă asupra activităţii, a arătat că în anul expirat s'au arbitrat 56 matchuri de divizia A şi B, 11 pentru Cupa României, 87 de cat. I-a, 45 a II-a şi 34 a III-a, 11 de juniori, 112 tuşe, în total 224 matchuri.

Procedându-se la complectarea comitetului au fost aleşi în ordinea voturilor următorii : I. Oprea, Tr. Stoinescu şi supleanţii N. Munteanu şi P. Popescu. Comisiunea are următoarea înfăţişare; d. Ionescu Ţope, preşedinte; şi membrii : M. Paraschivescu, G. Chiţu, I. Oprea şi T. R. Stoinescu. Adunarea a fost prezidată de d. ing. D. Chiru, asistat de d-nii L. Nery şi Gh. Chiţu.

ARBITRII DE DUMINICA

La matchul Victoria—Astra Ploeşti a fost delegat d. T. R. Stoinescu. La matchul Gloria—Unirea Harsa d. G. Chiţu şi la matchul Astra Moreni—Astra Ochiuri, d. Titu Georgescu.

Cum rămâne cu tradiţia ?

F. C. Rapid şi Juventus

au terminat la egalitate ieri după amiază 2-2 (2-1)

Pe arena Giuleşti, ieri după amiază, F. C. Rapid şi Juventus au reluat vechiul obiceiu al antrenamentului împreună. S'a jucat la două porţi două reprize a 30 minute şi de astă dată matchul s'a terminat la egalitate : 2 : 2, după ce la pauză feroviarii au condus cu 2 : 1.

AU ASISTAT COMISIILE TECHNICE RESPECTIVE

La match, au asistat comisiile technice ale ambelor echipe. Din partea Rapidului au fost prezenţi d. Alfred Fulga vicepreşedintele clubului precum şi d-nii Petrovici, ing. Ungureanu şi C. Bauer, membrii comisiei technice.

De la Juventus au asistat d-nii Sever Alexandrescu cpt. Herther şi avocat Dem. Danielopol.

D. FULGA A VORBIT JUCATORILOR

Inainte de a începe antrenamentul, vice-preşedintele clubului, d. Alfred Fulga a vorbit jucătorilor arătându-le că nu trebue să fie descurajaţi de insuccesul suferit săptămâna trecută şi să-şi dea toată osteneala pentru a învinge Duminică. După aceea a anunţat că Duminică va face şi d-sa deplasarea la Ploeşti, pentru a-şi putea da mai bine seama de inconvenientele unui club în deplasare...

MATCHUL

A fost de calitate excepţională. Ambele echipe au practicat un joc frumos, legat, cu combinaţii sigure de la om la om. Putem spune că în general a fost superior ultimelor partide oficiale văzute în Capitală.

Punctele au fost înscrise de Dan Gavrilescu pentru Rapid şi de Oană — din penalty — şi Prassler dintr'un offside clar.

Roş-albaştrii au mai ratat un penalty executat de Dunăreanu. Excelentul Petrică Rădulescu a sesizat intenţiile juventistului şi a blocat.

CUM S'AU PREZENTAT

Aproape toţi cei ce au fost încercaţi au jucat bine. Trebue totuşi să facem câteva personalităţi.

De la Rapid evidenţiem pe Petrică Rădulescu, Lengheriu, Răşinaru, Rafinsky, Dan Gavrilescu — foarte eficace la antrenamente — Bogdan şi Baratky.

La Juventus a fost mai multă omogenitate. Doar Dragomirescu, Micu şi Prassler s'au remarcat. O menţiune specială pentru Vulcănescu care a jucat slab.

ECHIPELE ŞI... ARBITRII

Matchul de ieri a fost condus de doi arbitrii : prima repriză, d. ing. Ungureanu iar a doua Wetzer II.

Adversarii au aliniat echipele :

Juventus : **Endrefiy — Dragomirescu, Tătar (Cotruţă) — Petrescu (Gorgorin), Micu, Brandabura — Schira, Oană, Dunăreanu, Prassler, Vulcănescu.**

F. C. Rapid : **Petrică Rădulescu — Wetzer II (Marton), Lengher — Vintilă, Fănescu (Răşinaru), Costea (Rafinsky) — Bogdan, Dan Gavrilescu, Auer, Baratky, Horotan.**

CE REZULTATE VOR FACE RAPID ŞI JUVENTUS ?

După cum se ştie, în jurul antrenamentelor de la Giuleşti s'a creat o tradiţie. Juventus când pierdea la scor, era încântat, încredinţat fiind că va câştiga Dumineca următoare şi în general avea dreptate. Rapid în schimb nu era de loc încântat de victoria de la antrenament care nu-i era de bun augur pentru matchul oficial următor.

Eri jocul s'a terminat la egalitate. Suntem curioşi să vedem ce rezultat vor înregistra Rapid şi Juventus în matchurile oficiale de la finele săptămânii.

A luat fiinţă o nouă grupare: A. S. Sănătatea

Ministerul sănătăţii a pus de mult în proect înfiinţarea unei asociaţii sportive.

Aceasta s'a transformat acum în fapt şi asociaţia a luat fiinţă sub denumirea de A. S. Sănătatea.

Bazele asociaţiei au fost puse de d-nii Crişu Codrescu şi Nicu Niculescu.

Asociaţia cuprinde trei secţiuni şi anume : football, volley şi baskel-ball.

In curând gruparea îşi va începe activitatea şi credem că va da cele mai bune rezultate dat fiindcă în toate secţiunile are elemente valoroase.

Preşedinte al asociaţiei a fost numit d. Crişu Codrescu.

Şedinţa de aseară a comisieii lgii de sud-arbitri

Comisia de arbitrii a Ligii de Sud a ţinut aseară şedinţă sub preşedinţia d-lui Ştefan Lucescu.

Comisia a fixat termen pentru judecarea cazului I. Ceaureanu — Tărtăcuţă, la 23 Martie, când vor fi citate şi părţile.

Contestaţia şi reclamaţia d-lui Danielescu se vor judeca în plenul comisiei.

S'a admis apelul grupării Garajele Mihăescu contra delegării d-lui Obreja şi se va interveni la districtul Bucureşti de arbitri pentru a face o nouă delegare.

S'au admis cererile de examen ale d-lor Bauer Eugen şi Repanovici Radu.

Adresa C. C. A-ului contra arbitrilor Pătraşcu, Omete şi Iarosievici se va judeca în plenul comisiei.

S'a anexat reclamaţia d-lui col. Tudose la dosarul Ceaureanu — Tărtăcuţă .

Football Football Football Football Football Football Football Football

Nu e ușor să fii conducător de grupare

Griji multe în jurul alcătuirii formațiilor divizionare A pentru Sâmbătă și Duminică

Lacuna principală: liniile de atac

Desigur, ca să fii conducător de grupare, nu este de loc un lucru de invidiat. Ai atâtea răspunderi încât de multe ori nici nu mai știi unde ți-e capul. Dar cum prea bine spunea un cunoscut președinte al unui club bucureștean — al cărui nume îl trecem sub tăcere, dată fiind magnifica d-sale modestie — satisfacțiile pe care le capătă un astfel de conducător, deși poate puține, sunt de așa natură și atât de diferite de satisfacțiile comune, încât răscumpără integral toate amărăciunile avute în trecut.

Socotim că aceste cuvinte dau o explicație cum nu se poate mai precisă a faptului că extrem de rar s'a văzut conducător de club care să și-l părăsească.

MAJORITATEA LINIILOR DE ATAC CE AU EVOLUAT DUMINICA TRECUTA VOR FI MODIFICATE PENTRU ETAPA VIITOARE

Anul acesta, lupta în campionat este extrem de îndârjită. S'a văzut că nu mai e de glumă cu formulele de promovare și retrogradare și clubu-rile caută să se pună la adăpost de la început. Natural că majoritatea partidelor sunt disputate într'o notă de duritate, care trece în general de media îngăduită. In aceste lupte, cel mai mult de suferit au fără îndoială liniile de atac. Acestea, compuse în general din oameni mai ușori decât apărările cu cari vin în contact, se resimt mai repede în urma ciocnirilor cu fundașii. Sau când atacanții sunt prea fragili, evită de-adreptul ciocnirile și atunci eficacitatea e redusă la zero.

Din aceste motive, conducerile cluburilor sunt nevoite, în general, să modifice pentru etapa viitoare liniile de atac.

BODOLA EXTREM DREAPTA ?

Incepem cu Venus din considerații de clasament, natural. Negrii au plecat aseară la Arad, unde joacă Duminică cu Gloria.

După antrenamentul de ieri, conducerea a hotărît să deplaseze un lot de 15 jucători, din cari abia după antrenamentul de azi vor alcătui echipa. Discuțiile asupra acestuia au fost interminabile și animate, existând mai multe păreri. Vorba românului: câte capete atâtea căciuli. Și la Venus nu prea sunt căciuli fără cap...

Apărarea — toți sunt de acord — nu va suferi schimbări. Poate Demetrovici să reia locul deținut adinterim de Beffa. Dar pare puțin probabil.

In schimb, atacul va fi cu siguranță modificat. Figura făcută de Bodola pe aripa dreaptă, în matchul cu Ripensia, a lăsat amintiri foarte frumoase. Și cum Orza trece actualmente printr'o passă neagră, n'ar fi surpriză prea mare să-l vedem Duminică dimineața la Arad pe Duduș pe extremă. Locul de inter stânga ar urma să fie ocupat în acest caz de Petea.

Deci formația probabilă a Venusului este: Iordăchescu—Ionescu-Crum, Sfera — Bărbulescu, Gain, Beffa (Demetrovici) — Bodola, Ploeșteanu, Humis, Petea Vâlcu, Ene.

NICI JUVENTUS NU STA STRALUCIT

La roș-albaștri, situația este oarecum și mai complicată. In apărare s'a ivit o defecțiune serioasă: fundașul Drăgulescu este bolnav și nu se știe dacă va putea juca Sâmbătă. Or, cum în ultimele partide el a fost unul din pivoții echipei, lipsa lui va fi mai mult decât serios resimțită. Locul său va fi ocupat de Cotruță, dar conducerea speră totuși ca Drăgulescu să poată juca.

In privința liniei de atac, există și aci încurcături serioase. Impotriva U. D. R.-ului, eficacitatea Juventusului s'a lăsat foarte mult dorită și conducerea e ferm hotărîtă să remedieze această lacună.

VA REINTRA DUNAREANU

Există și aci două formule. Prima introduce pe Schira, Dunăreanu și Naciu și elimină pe Palmer, Korony și Zăinescu. Adică: Schira, Oană, Dunăreanu, Prassler, Naciu.

A doua elimină numai pe Palmer și Korony, adică: Oană, Dunăreanu, Zăinescu, Prassler, Naciu.

Părerile sunt împărțite și până acum nu s'a putut ajunge la un acord. Singurul fapt cert ce se poate da, este că va reintra Dunăreanu. Cu siguranță însă că aportul lui nu va fi de disprețuit, Sâmbătă după amiază.

STUDENȚII ȘI-AU ALCATUIT ECHIPA

Desigur că tot cu modificări. Dar este de subliniat faptul că ei sunt cei cari au ezitat cel mai puțin. Reintrarea lui Gică Popescu a redat curajul tuturor.

Ieri seară, după antrenament, comitetul clubului s'a întrunit în str. Regală No. 12 și a alcătuit următoarea echipă: Ghenea — Duce, Bădulescu — Constantinescu-Grecu Drăgan, Mitan — Schulder, Tache, Dumitrescu, Marinescu, Mihăilescu.

A fost la un moment dat vorba să fie introdus în echipă Titi Dumitrescu. Dat fiind însă, că el nu este încă pus la punct cu antrenamentul, introducerea lui în formație a fost amânată cu o săptămână. El va figura doar ca rezervă, împreună cu Mișu Constantinescu.

TOȚI JUCATORII AU FOST CONVOCAȚI LA SEDIU PENTRU AZI LA ORA 19, IAR MAINE LA PRANZ VOR LUA MASA IMPREUNA

Conducerea a convocat pentru azi la ora 19 la sediu, în str. Regală No. 12, pe toți jucătorii. E probabil că se va discuta asupra tacticei de adoptat și conducătorii le vor vorbi despre însemnătatea partidei cu F. C. Carpați.

Mâine la prânz, toată echipa va lua masa în comun.

F. C. RAPID ARE DOUA INDISPONIBILITAȚI

La antrenamentul de ieri al Rapidului, feroviarul Moldoveanu a lipsit. Se anunțase de altfel anticipat că el este serios lovit din matchul cu Victoria și că probabil nu va putea juca împotriva ploeștenilor. Azi, lucrurile sunt sigure: Moldoveanu nu joacă contra Tricolorului C. F. P. V.

In ultimul moment s'a mai produs o vacanță: Costea. Si el a fost lovit în matchul de la Cluj. Rezistent cum îl știm, n'a dat atenție dar la antrenamentul de ieri s'a resimțit vădit și n'a putut juca decât foarte puțin. Locul lui va fi ocupat de Rafinsky, care spre șansa clubului a arătat ieri o formă mare.

Deci, după toate probabilitățile, echipa Rapidului va avea următoarea formă: P. Rădulescu — Wetzer II, Lengher — Vintilă, Rășinaru, Raffinsky — Bogdan, Dan Gavrilescu, Auer, Baratky, Horotan.

CHINEZUL JOACA LA REȘIȚA CU O ECHIPA APROAPE NOUA

TIMIȘOARA, 9. — **(prin telefon de la corespondentul nostru).** Divizionara locală Chinezul s'a antrenat azi după amiază și conducerea Chinezului s'a văzut, cu surpriză, pusă în situația de a nu putea alinia la Reșița echipa completă.

TREI INDISPONSIBILI

Din formația obicinuită a Chinezului vor lipsi trei titulari: portarul Ross care se află încorporat la un regiment din București, Thierjung, lovit încă dela jocul cu F. C. Rapid și Klimek răcit și el în matchul cu Sportul Studențesc. Din aceste cauze, localnicii vor alinia o echipă aproape nouă pe care o redăm mai jos: Leitesdorf — Rock, Kohl — Löcsoncs. Wetzer III, Schaff — Szillard, Cucula, Hoffmann, Baius, Malița.

După cum se vede, șansele U. D. R.-ului cresc simțitor.

LA TRICOLOR C. F. P. V., O SINGURA SCHIMBARE

Conducerea feroviarilor din Ploești este, în general, mulțumită de felul cum s'a comportat echipa și nu o va modifica fundamental. Doar Dick va lua locul lui Cociș pe aripa stângă. Este, în orice caz, de preferat tinerețea și impetuozitatea lui Dick, rutinei fostului orădean.

DOAR VICTORIA E LINIȘTITA

Am lăsat intenționat la urmă pe clujeni. Echipa lor merge minunat și nu au nici un motiv s'o modifice. Va juca împotriva Juventusului aceeași formație care a învins Rapidul, adică: Sepci — Cociuban I, Felecan I — Pal, Pop III. Nistor — Țăranu, Szantay, Cociuban II, Felecan II, Căpușan.

A fost ratificată suspendarea jucătorului Vaida

Comisiunea districtuală a ținut aseară ședință sub președinția d-lui N. Niculescu.

Inainte de a începe ședința, au depus jurământul d-nii Popescu și Mărculeț, membri ai comisiunei.

S'au luat apoi următoarele decizii:

Se ratifică suspendarea pe timp de 3 luni, dictată de gruparea Juventus, — jucătorului Vaida.

Se suspendă până la prezentare jucătorul Hartz Gh., din gruparea Orfeus.

De asemeni și jucătorul Bauer din gruparea Ciclop.

Jucătorul Chepeț (Ciclop) se pedepsește cu avertisment.

Gruparea Metaloglobus se amendează cu lei 1.000 pentru motivul că și-a retras echipa de rezervă din campionat în retur.

Se ridică suspendarea grupărilor: Biruința, Gloria, Orfeus și C. A. B., cari și-au achitat datoriile față de district.

Sâmbătă după amiază

va avea loc instalarea noului președinte al grupării „Olimpia"

In localul districtului de football, meritoasa grupare districtuală „Olympia", una din cele mai vechi grupări din țară, poate chiar și cu cel mai frumos trecut sportiv, și-a ales noul comitet.

Sub președinția de onoare a d-lui judecător Odăgescu s'a procedat la întocmirea noului comitet:

Președinte de onoare, d. judecător Odăgescu; președinte activ, d. inspector Ioan Dumitrescu; vice-președinți: d-nii: Ioan Paulini și Crăciunescu; secretar general, d. Taciuc Sebastian; casier general, d. Schultz; membri în comitet, d-nii: Mircea Crutescu, N. Gheorghiu, E. Alexandrescu, Radu Niculescu, av. E. Georgescu, Ioan Doboș și Mircea Fărtățescu; cenzori, d-nii: ing. Popescu, ing. Grigorescu, dr. Pârvulescu.

Noul comitet și-a fixat prima ședință de comitet în ziua de Sâmbătă, 11 Martie 1939, la orele 16, care se va ține tot în localul districtului, unde va lua contact cu ceilalți suporteri și cu jucătorii echipei I-a și juniori.

Cu această ocazie va avea loc instalarea noului președinte care se va face într'un cadru festiv.

Gruparea Olympia, cu o astfel de conducere, va reușit să dea din nou randamentul de odinioară.

Examenele de arbitri se țin astăseară

Arbitrii practicanți cari sunt propuși pentru a da examen de avansare în categoria districtuali sunt anunțați că aceste examene sunt fixate — în mod irevocabil — Vineri 10 Martie 1939 și vor avea loc în localul liceului Spiru Haret, str. Italiană nr. 31.

In acest scop, la orele 20 (opt seara) vor fi prezenți următorii domni arbitri practicanți:

Alexandru Ștefan, Căpitanu Ion, Cezar Iosef, Ciofliac Constantin, Dumitrescu Traian, Dobrescu Nicolae, Feher Nicolae, Farcaș Carol, Gorcea Mihail, Grozea Constantin, Ionescu Petre, Ioachim Marin Ion, Mihăilescu Mihail, Mihăilescu Ion, Mihăescu Alexandru, Muscan Jean, Mitran Constantin, Marcus Herman, Neguț Ion, Nițu Jean, Obreja Gh., Popescu Constantin, Protopopescu Petre, Plăeșu Marin, Panu Răzvan, Pascu Onel, Schwartz Vasile, Scarlat Petre, Vincze Ion, Vasiliu Petre, Veber Ludovic, Păunescu Virgil.

Examenele de avansare dela arbitri districtual la ligă (tot proba scrisă) au loc în ziua de Vineri 17 Martie a. c., ora 20, tot în localul liceului Spiru Haret, strada Italiană nr. 31.

La acest examen se vor prezenta următorii candidați:

Lt. Cantaragiu D-tru, Crutescu Mircea, Dosza Ștefan, Grecu Petre, Georgescu Vasile, Iliescu Bică, Karoli Ladislau, Kallay Francisc, Litz Vilhelm, Mincu Dumitru, Matei Virgil, Manișoreanu Petre, Trandabur Dumitru, dr. Z. Zamfirescu, Bauer Constantin și Ghițescu Romeo.

Stop...

WOLVERHAMPTON WANDERERS, care este marele favorit al Cupei Angliei, n'a mai cucerit invidiatul trofeu de 31 de ani. „Lupii" au câștigat cupa ultima dată în 1908, învingând în finală pe Newcastle United cu 3:1.

*

205.709 de spectatori au asistat la sferturile de finală ale Cupei Angliei, cari s'au disputat Sâmbătă.

Cel mai populat match a fost Wolverhampton — Everton, la care au asistat 59.545 de spectatori.

*

DUMINICA, în cadrul campionatului vienez s'au înregistrat următoarele rezultate:

Sportklub — Amateure Fiat 4:2 (2:1).
Rapid—Grazer S. K. 3:0 (1:0).
Admira—Austria 3:1 (2:0).
Vienna—Steyr 5:0 (0:0).

CLASAMENTUL:

Wacker	17	12	2	3	50:23=26
Admira	16	11	3	2	57:17=25
Rapid	16	10	3	3	47:24=23
Vienna	17	9	4	4	45:34=22
W. S. C.	16	9	3	4	37:27=21
Austria	16	7	3	6	48:38=17
A. Fiat	17	6	3	8	44:45=15
Grazer Sk.	16	3	1	12	25:49= 7
A. Steyr	17	2	0	15	21:71= 4
Waker W.W.	16	2	0	14	16:62= 4

*

● Clubul sportiv „SOCEC-LAFAYETTE" convoacă pentru azi Vineri 10 Martie la ora 3 d. a. la antrenamentul general, pe terenul Turda, toți jucătorii Clubului, pentru formarea echipelor care vor juca în campionat.

Seara ședință de jucători.

● MOCIORNIȚA-COLȚEA convoacă pe arena Venus la orele 14, în ziua de Vineri 10 cor., în vederea matchului cu Luceafărul, pe următorii juniori: Kircorian, Ardeleanu P., Stoenescu M., Manolescu, Păpușa, Păunescu M., Dumitrescu I, II, Ionescu Stelian, Rădulescu Cristian, Hirsch, Sandu, Preda N., Mihăescu I., Drăghici, Hugo Lazarini etc.,

Din Anglia

In „ouvertura„ Grand Nationalului,

Airgeaud Sios l-a învins pe Royal Mail

Grey Talk a sosit în America

Doi dintre principalii concurenți ai Grand Naționalului s'au întâlnit Miercurea trecută la Kempton Park în Manor Optional Selling Chase — 157 lire — 4.090 m.

In lupta dintre Airgeaud Sios și Royal Mail, primul a ieșit învingător, grație pointei sale de viteză, în care a fost superior.

Airgeaud Sios a executat săriturile cu multă desinvoltură, totuși impresia lăsată nu a fost prea puternică.

In schimb Royal Mail pe tot parcursul s'a ținut aproape de învingătorul său și nu a cedat decât la finisch, unde nu a mai avut viteza necesară pentru a câștiga.

Ambii însă, au dovedit cu această alergare că sunt în formă și-și păstrează șansele lor neștirbite în Grand National.

Dăm mai jos rezultatul complet al alergării:

1. Airgeaud Sios, 76, T. Mac Nell.
2. Royal Mail, 76, D. Morgan.
3. John Chinaman, 76, G. Archibald.

6 partanți.

4 lungimi, 8 lungimi..

Durata: 5 min. 19 sec. 1/5.

*

Antrenorul G. Batchelor al d-lui James Hewessy a părăsit Vinerea trecută câmpul de antrenament dela Chantilly, pentru Anglia, însoțit fiind de doi dintre cei mai buni pensionari ai săi: Quatre As și Grey Talk.

Primul este înscris în Black Vine' Chase, iar al doilea în „Triumph". Ambele alergări vor avea loc pe hipodromul dela Hurst Park.

„Triumph"-ul este o alergare creeată de curând pentru cai de patru ani, alocația fiind de 1.000 de lire. Distanța cursei este de 3.200 m.

Grey Talk a fost înscris în această probă, în urma splendidelor sale performanțe realizate pe Coasta de Azur iarna aceasta.

REUNIUNEA DE DUMINICA

SE VA DISPUTA DIMINEAȚA

Din cauza doliului național, reuniunea de trap de Duminică se va disputa dimineața. Începutul alergărilor a fost fixat pentru ora 9½.

INFORMAȚII

● NACELLE D'OR a fost prezentată lui Defensor.

● IN ANTRENAMENT la A. Podoleacov au sosit *Zanoza* iapă de 3 ani din Texas și Zaza și *Rozina* iapă de 3 ani din Texas și Rosaline.

● IARBA, iată de 3 ani din Mărțișor și Liulia, a fost cumpărată de d-na A. Rădulescu dela d. Slăvescu.

● SPERANȚA iată de 3 ani din Avanti și Proza și IARBA au fost declarate în antrenament la P. Borisiac.

● **JOCUL austriac începe mâine la Băneasa Trap cu 154.640 lei.**

DERBYUL DE TRAP

Adda Worthy, Aluniș, Bețiv, Candriu, Cavaler, Cartușel, Comoara, Crăiasa, Dâmb, Desiș, Diadia Lul, Domnița Harry, Dudu Gordon, Extra, Florita, Fudul, Geisha, Ghid, Ghimp, Glonț, Harry Boy, Iubita, Kirasa, Lin, Măgura, Natașa, Oborean, Peter Gordon, Petruși, Poeniță, Primăvara, Sorana, Strengar, Tais, Tutun, Va-ta, Vântișor, Vrăjitor, Zenit.

Mâine la Băneasa Trap

Hipism

Premiul N. Fleva

O reuniune interesantă

Concurenți de valoare în premiul Fleva

Reuniunea care se va desfășura mâine la Băneasa Trap conține o probă capitală de real interes — Premiul Fleva — bine încadrat în câteva alergări cari întrunesc toate condițiunile de reușită.

PREMIUL FLEVA, O INTALNIRE DE VEDETE

Premiul Fleva este o veritabilă întâlnire de vedete. Se află printre concurenți Haron, fostul campion al turfului, Roland D, Voraus, Antrag, Jade, Uța și Theodora.

Disputa lor se anunță deosebit de atractioasă.

RESTUL PROGRAMULUI

Restul programului conține câteva dispute de real interes.

Remarcăm dintre acestea handicapul Centurion Molodoi — în care Margaret T, Kundry, Viziru, Naverno și Nation au serioase veleități, — Premiul Badea Toma, o cursă deschisă și premiul Bilbao.

ANTICIPARI

PREMIUL BROASCA

Prinț Worthy a fugit bine Miercuri. Misiunea lui este însă dificilă deoarece va avea de înfruntat pe Santuța, Brenn, Hispano și Bandit II, cari stau bine pe hârtie.

PREMIUL CARDINAL

Domnița Harry deși reintră, este cea mai calificată să bîrue. Ostaș, Aluniș și Hollo sunt adversarii pensionarei lui Cercasov.

PREMIUL NICOLAE FLEVA

Selecționăm dintre concurenți pe Antrag, readus de Grünwald la valoarea bună. Haron care are de partea lui avantajul clasei, Voraus, Uța, Theodora și Champion. Antrag primește 60 de metri dela Haron. Dacă va fugi la fel de bine ca'n ziua când a câștigat, este cel mai recomandat să aspire la victorie. Precizăm însă că Haron îi va da serios de furcă.

PREMIUL CENTURION MOLODOI

Foarte grea cursă. Ansamblul performanțelor recomandă pe Ghid, Nation, Naverno, Kundry, Viziru și Margaret T.

Greu de anticipat cine va câștiga. Incidentele de parcurs vor avea cuvânt hotărîtor.

PREMIUL BADEA TOMA

Winsome Josedale a reintrat printr'o impresionantă victorie. A jonglat cu Ezer jo dela care primea 20 de metri. Intre timp este igur că și-a desăvârșit form. Pericolul pentru iapa americană îl reprezintă Dorka, Vizu și Pandur.

PREMIUL BRIANZA

Fudul își revine. Armăsarul d-lui Stănciulescu a figurat în câteva rânduri. Astfel fiind n'ar fi exclus să-și găsească cursa.

Mențiuni pentru Extra, Oborean și Furor.

PREMIUL BILBAO

Această cursă se va disputa între Eftin, Peter Worthy, Legionar, Gangster și King Worthy.

CONCURENȚII PROBABILI

Premiul BROASCA
Condiție 1/2) — 11.500 lei

Uria	1600	x
Fășneață	1600	Romanitzky
Bistricioara	1600	Szabo
Domnia	1600	Galdaev
Dalila III	1600	x
Prinț Worthy	1600	Corol
Lilia	1600	Slobozenco
Hispano	1600	x
Turla	1640	Crainic
Cilly Hanovr	1640	Grünwald
Musculița	1640	Ghinea
Santuța	1660	0
Brenn	1660	V. A-sky
Răsura	1660	0
Bandit II	1660	Pavlic
Călin	1660	Fischer
Cina	1680	Tassopol
Barza	1760	0
Draga Mea	1800	0

Premiul CARDINAL
Performață — 15.000 lei

Extra	2120	0
Peter Gordon	2120	Corol
Diadia Lui	2120	Szabo
Furor	2120	T. Popa
Sorana	2140	V. A-sky
Domnița H.	2180	Cerkasof
Aluniș	2180	0
Mura II	2180	Tr. Marcu
Hollo	2180	Fischer
Ostaș	2180	Pavlic
G-ral Worthy	2200	0
Makrele	2200	Grünwald
Durdulia	2220	0

Premiul NICULAE FLEVA
Condiție — 37.000 lei
(Repriza I și II)

Prinț	1720	Tassopol
Luntraș	1720	0
Legionar	1720	Slobozenco
Giuditta	1720	Tr. Marcu
Catinca	1720	Ghinea
Vivat	1740	0
Katy Caid	1740	Corol
Oszlany	1740	Galdaev
Primrose	1740	Tr. Marcu
Ducesa	1740	Tassopol
Ideal	1740	Grünwald
Hercegnö	1740	Galdaev
Rosalinde	1740	Fischer
Amzel	1740	Pavlic
Theodora	1740	Bordei
Anny Vorthy	1740	Corol
Champion	1760	N. Ionescu
Pai	1760	Ghinea
Lucifer II	1760	0
Jade	1760	0
Antrag	1760	Grünwald
Kanada	1760	0
Viitor	1760	Slobozenco
Uța	1760	Pavlic
Voraus	1780	0
Roland D.	1800	Fischer
Haron	1820	V. A-sky

Pr. CENTURION MOLODOI
Handicap — 18.000 lei

Veneția	2100	Tr. Marcu
Szelvesz	2100	0
Primrose	2120	0
Fama	2120	Bordei
Pai	2140	Ghinea
Naplopo	2140	Dobrescu
Cupidon	2140	Pavlic
Ghid	2140	V. A-sky
Guardian Girl	2140	Fischer
Naverno	2160	Cerkasof
Nation	2160	Galdaev
Kundry	2180	0
Margaret T.	2220	0

Premiul NICULAE FLEVA
Condiție — 37.000 lei
(Repriza III-a)

Premiul BADEA TOMA
Record — 15.000 lei

Lăcrămioara	2120	Crotenco
Eftin	2120	Crainic
Bunel	2120	0
Champion jr.	2120	N. Ionescu
Pikaver	2140	Lucan
Ducesa	2160	Tassopol
Windsome Jos.	2160	Cerkasot
Bruma II	2160	0
Dorka	2160	Grünwald
Cupidon	2180	0
Ieroșca II	2180	Fischer
Pandur	2200	0
Naverno	2200	0
Blondella	2200	Gramm
Talaz	2200	D-trescu
Viziru	2200	0
Havana	2220	V. A-sky
Pock	2220	Galdaev

Premiul BRIANZA
Handicap — 11.500 lei

Mărțoaga	1700	D. Pavel
Thalio	1700	0
Cilly Hanover	1700	Grünwald
Voevod	1700	Tassopol
Bandit II	1700	Pavlic
Desiș	1700	Ghinea
Barza	1700	V. A-sky
Lancia	1720	0
Fudul	1740	0
Extra	1740	0
Oborean	1760	Crainic
Pan Worthy	1760	Borisiac
Furor	1760	Popa
Harry Boy	1780	0
Tais	1800	0
Mohor	1820	Galdaev
Mura II	1820	Tr. Marcu
Gheisha	1820	0

Premiul BILBAO
Handicap — 15.000 lei

Zgomot	2100	Dobrescu
Aventurier	2120	Popa
Voința	2120	0
Livada	2120	D-ra Crist.
Handicap	2120	Borisiac
Durdulia	2120	Corol
Mura	2120	Szabo
Peter Worthy	2140	Pavlic
Eftin	2140	Crainic
Gangster	2160	V. A-sky
Legionar	2160	Slobozenco
Lăcrămioara	2160	Crotenco
Pacahantos	2180	Ghinea
Kamaa	2180	0
King Worthy	2180	0
Ducesa	2200	Tassopol
Guardian Girl	2220	Fischer
Dorka	2220	0

Dela plecare la sosire...

● *ELENA și-a găsit cursa. O victorie lipsită de semnificație. Înaintea ei plesau niște mediocrități iar Extra era penalizată. Nu va depăși categoria elementelor modeste.*

● *LIN deși s'a plasat al doilea și-a ameliorat recordul, n'a arătat nimic deosebit.*

● *EXTRA era penalizată. Pensionara lui V. Andreyevsky dădea avantagii serioase. Din această cauză nu s'a plasat decât a treia.*

● *KIRASA constitue cea mai reușită expresie a calului decepționant. Cu toate că primea avantagii serioase, a terminat neplasată. Galopează cu multă usurință.*

● *DESIȘ nu avea o șansă deosebită. Explicabil deci că nu a contat.*

● *URAL pare dotat cu aptitudini pentru fond. A terminat foarte impetuos cursa. Va face o carieră frumoasă.*

● *PRINȚ WORTHY deși la a doua eșire publică, s'a comportat foarte bine. N'a cedat decât după luptă lui Ural. Va fi mai valoros decât Peter Gordon, propriul lui frate*

● *HISPANO a fugit în progres. Fiul lui Texas și-a ameliorat recordul carierei. Felul cum s'a comportat lasă să se întrevadă o apropiată victorie.*

● *BISTRICIOARA debuta. Din această cauză n'a contat. Este însă mai valoroasă decât o arată comportarea ei de Miercuri.*

● *ROMANAȘ a infirmat ultima ei performanță, greșind.*

● *GANGSTER ne-a servit o veritabilă revelație. Nu vom neglija imprejurarea că a întrecut pe Tutun la 20 de metri. Armăsarul hergheliei Rușețu se apropie de valoarea maximă*

● *TUTUN a avut nesansa să întâlnească un adversar ameliorat. Explicabil deci că a pierdut.*

● *Pentru CATINCA distanța era lungă. In plus dădea avantagii. Deaceia n'a contat în cursă.*

● *BUSUIOC a confirmat integral merituoasele lui comportări de dată recentă. Deși a ocolit un pluton numeros, s'a plasat al doilea, aproape. De mult fiul lui Sudan n'a fost atât de bine.*

● *LEGIONAR după câteva curse în care a figurat, a reușit să câștige. A luptat cu mult curaj la urmă cu Busuioc, aflându-se în plină condiție.*

● *EGGY a reintrat obscur. S'a întrecut în galopuri.*

● *DURDULIA a luptat cu mult curaj pe linia dreaptă. Atât n'a fost însă suficient pentru a contrabalansa diferența de valoare dintre ea și adversari.*

● *SPIC era penalizat. Totuș a figurat câtva timp.*

● *MARGARET T în premiul Bandi a repurtat o victorie asupra căreia vom insista. Distanța era lungă pentru aptitudinile ei. A dispus de Havana și Pock, dându-le 40 și 20 de metri respectiv. Se află în maximum de formă.*

● *HAVANA a trecut în cap pe al doilea kilometru. N'a putut face însă față atacului în trombă dat de Margaret T. Il mai trebuesc câteva curse pentru a-și regăsi valoarea bună.*

● *POCK s'a apărat onorabil. Cal rezistent, în ciuda unor eforturi repetaet, își menține intactă forma.*

● *DUCESA s'a lovit de inconvenientul distanței și de faptul că întâlnea adversari mult superiori.*

● *DOR DE DUCA a fost avantajată de starea terenului. Față de precedentele ei exhibițiuni a fugit în oarecare progres.*

● *CINA s'a apărat curajos. N'a cedat decât în momentul când a greșit.*

● *BRENN a avut o bună poziție în cursă. La urmă insuficiența pregătirei și-a spus cuvântul. Cal mare, Brenn are nevoe de câteva curse întinse pentru a fi gata.*

● *CILLY HANOVER este bine dotată. Nu-și poate valorifica însă posibilitățile deoarece este nervoasă.*

● *PINKERTON scăpând în cap a făcut o cursă demnă de reținut. Victoria lui se datorează în exclusivă măsură imprejurării că a putut fugi nestingherit în fruntea plutonului. Și terenul l-a avantajat.*

● *Victoria NATAȘEI a produs o puternică impresie. Pensionara contesei Benckendorff a câștigat cu mare ușurință premiul Capitol. Printre învinși ei figurează elemente cu impecabile state de serviciu. Deaceea succesul făcut lui Gordon Peter este deosebit de important și o promovează pe aceasta în rândurile trei anilor indigeni de valoare.*

● *PANDUR s'a comportat nesperat de bine. Odihna a folosit foarte mult roibului.*

● *SONIA WORTHY după o reintrare onorabilă, și-a găsit cursa. Corol a prezentat-o bine.*

Alergările de trap

Băneasa Trap; Ziua 21-a, Duminică 12 Martie 1939 —PROGRAM DEFINITIV—

Premiul CARAȘ
Condiție (1/1) — 13.000 lei

1580 Prinț Worthy, Ulm, Domnia, Jocker, Românaș
1600 Zeta, Tara
1620 Ural, Musculița, Călin
1660 Santuța
1680 Brenn, Răsura, Elly
1700 Cina

Premiul CALIACRA
Performanță — 11.500 lei

1700 Thalio, Mărțoaga, Bandit II
1720 Facla, Desiș
1760 Extra, Elena, Peter Gordon, Eol, Pan Worthy, Crăiasa
1780 Harry Boy, Sorana
1800 Aluniș, Mura II

Premiul CRESCEUS
Condiție (1/20) — 18.000 lei

1700 Kitty Clair
1720 Prinț, Stuf, Venezia, Pandur, Havana, Pinkerton
1740 Jade. Pock
1760 Rosalinde
1780 Lucifer II

Premiul TUDORICA PANA
Record — 21.000 lei

2120 Katy Caid, Cupidon, Nation
2140 Gruia, Viziru
2160 Champion, Joppa Hanover
2200 Roland D.

Premiul AL. MARGHILOMAN
Handicap opțional — 31.000 lei

1600 Turla, Tibet, Cina, Călin, Cimbric
1620 Director, Brenn, Barza
1640 Santuța, Cilly Hanover. Eol
1660 Elly
1680 Draga Mea, Floare, Grozava
1700 Rama II
1720 Gaby II, Szeged

Premiul BANLOC
Condiție (1/5) — 18.000 lei

2160 Iubita, Ghimp
2180 Tutun, Natașa, Winsome Josedale, Petrus
2200 Ghid
2220 Ezer jó

Premiul CIDER
Handicap — 13.000 lei

1600 Ikar
1620 Uranus
1640 Ural, Lilia, Românaș, Urganda, Paj Axtell
1660 Turla, Musculița, Călin, Cimbric
1680 Cilly Hanover
1700 Bandit II
1720 Taina

Premiul CADIX
Handicap — 15.000 lei

2100 Handicap, Mura
2120 Poeniță, Peter Worthy, Eftin
2140 Gangster, Dorna, Lăcrămioara, Busuioc, Champion junior
2160 Print, Pleava, Cocoraș, Kamaa, Dolly Worthy, King Worthy
2180 Ducesa
2200 Peceora, Ieroșca II

Premiul CORDOVA
Record — 15.000 lei

1700 Eggy, Parma
1720 Voința, Sonora, Lăcrămioara, Jeles II, Bunel
1740 Sonia Worthy, Ducesa, Centaur, Sorvaneț, Pikaver
1760 Torent, Pandur, Peceora, Colina, Hercegnö, Jarvis, Bruma II, Guardian Girl, Nixon
1780 Kitty Clair, Sam Worthy, Naverno, Rosalinde Uța
1800 Kanada

Duminică va debuta la noi Zeta

Reuniunea de Duminecă dela Băneasa Trap este foarte importantă. In afară de clasicul premiu Marghiloman, importanța reuniunei mai rezidă și din faptul că va debuta la noi cu această ocaziune valoroasa iapă americană Zeta, cumpărată de d. maior Petrovici la ultima licitație de trăpași. Zeta a fost înscrisă cu triplă intrare în premiul Caras.

Alergări în America

O splendidă vedere a hipodromului din Louiseville, în ziua inaugurării curselor de primăvară. Patruzeci de mii de spectatori au umplut tribunele și peluzele

SITUAȚIA BAEȚILOR DE GRAJD IMBUNATAȚITA IN GERMANIA

In Germania, s'au luat de curând o serie de hotăriri, care vin să amelioreze cu mult situația băeților de grajd.

Astfel, pentru aprentis-urile care nu au câștigat zece alergări, descărcarea va fi de 5 kgr. Pentru cei care au câștigat mai mult de zece curse și mai puțin de 30 de curse, descărcarea va fi de 3 kgr.

Cu aceste măsuri, se urmărește încurajarea băeților de grajd și promovarea lor cât mai rapidă în rândurile jockeilor.

CICLISM

„CUPA TRAIAN"

Azi la ora 17 se închid înscrierile pentru „ciclo-crossul-viforist"

Recunoașterea de ieri

Timpul fiind frumos, ieri s'a făcut recunoașterea traseului ciclo-cross-ului, organizat de gruparea „Viforul Dacia".

Au luat plecarea în această recunoaștere următorii alergători:

1. C. Iacob (Viforul Dacia).
2. I. Tudoroiu (A.S.P.I.M.).
3. Radu Ioniță, (Viforul Dacia).
4. Alex. Someșanu (Viforul Dacia).
5. Ion Penteș (A.S.P.I.M.).
6. D. Nicolaescu (V. C. R.).
7. N. Chira (V. C. R.).
8. M. Niculescu (Viforul Dacia).
9. Pavel Simion (V. C. R.).
10. N. Bulgaru (Viforul Dacia).
11. Gh. Vasiac (Leonida).

O parte din alergători care concurează la această probă, au fost în recunoaștere Duminica trecută, imediat după consumarea „ciclo-cross"-ului organizat de „A.S.P.I.M.".

Remarcăm totuși un lucru: și la recunoașterea de Duminica trecută și la aceea de ieri, a lipsit Tudose; cu toate că, după spusele unui „viforist", el e participantul „Nr. 1", la această probă.

Desigur însă, Costea se ferește de indiscreți și face recunoașterea de unul singur, studiind cu amănunțime terenul pe care va alerga. E un merit, care contribuie foarte mult la victoriile lui Costea!...

Alergătorii au făcut eri recunoașterea următorului:

PARCURS

AU PLECAT din șos. Colentina No. 97, din fața magazinului Traian prin str. Gherase pe lângă cariera de nisip până în dreptul păpurișului. La stânga pe sub mal în lungul băltii peste câmp prin bariera de lemn. Prin str. Balcic pe șoseaua Colentina peste pod, până la hală, apoi la stânga pe lângă gardul alb al fabricei de cărămidă Schmidt. Pe drumul de căruță prin fabrica de cărămidă peste podețul de fier, prin curtea îngustă. La stânga sub mânăstirea Plumbuita, peste podul de lemn, sus la postul de jandarmi. La stânga pe str. Drumul la Tei. Pe str. Teiul Doamnei, șoseaua Colentina. SOSIND TOT IN FAȚA MAG. TRAIAN.

CATEVA PUNCTE DIN REGULAMENTUL „CUPEI TRAIAN"

Concurenții sunt obligați să aibă cel puțin o frână în bună stare, ghidonul bușonat, tricoul clubului și chiloți negri.

Cei ce nu se vor conforma, nu vor fi admiși în cursă. In caz de accident este permisă schimbarea bicicletei. Schimbătorul nu este admis.

Adunarea concurenților se va face între ora 9 și 9,45, în intervalul căreia se va semna foaia de control și se vor împărți numerele. După această oră nici un alergător nu va putea participa, plecarea dându-se la ora 10.

Alergătorii sunt obligați să ocolească punctele oficiale de control (fanion galben-verde), cei ce nu se vor conforma vor fi eliminați din cursă.

AZI LA ORA 17 SE INCHID INSCRIERILE

Inscrierile se primesc până astăzi, 10 Martie, ora 17, la d. M. Carlaonț din str. Baziliei No. 15 bis. Taxa de înscriere este de 20 lei de participant.

PREMIILE

Iată lista premiilor, oferite de „Magazinul Traian" și de gruparea organizatoare „Viforul Dacia" :

I. Cupa „Traian", o geantă de lemn și o plachetă argintată.

II. O plachetă „Traian", o pereche pedale.

III. O plachetă „Traian", o bucșe de față.

IV. O plachetă „Traian", o pereche latrape de curele. Indiferent de ordinea sosirii, vor primi : Primul din categoria II-a, o medalie sportivă oferită de M. Carlaonț. Al doilea sosit categ. II-a, o medalie sportivă Carlaonț. Categoria II-a o plachetă „Traian", oferită de G. Nicolau și un lanț. Al doilea sosit o plachetă „Traian", oferită tot de G. Nicolau și o pereche de fluturi. Categoria începători, primilor trei sosiți, o plachetă Carol Harter V.C.R.G.

Restul concurenților care se vor clasa în timp regulamentar, vor primi din partea magazinului „Traian", o pereche de latrape de oțel.

Se mai oferă primului viforist o șea dela magazinul „Traian", al doilea viforist o pompă de ebonită, oferită de M. Carlaonț. Al treilea viforist o medalie sportivă.

VOLLEY BASKET-BALL

Astă seară

Sp. Studențesc joacă trei partide

Cupele de iarnă își trăesc ultimele partide. Pentru ca toate competițiile să fie lichidate până la sfârșitul săptămânei și cum mai erau cluburi cari mai aveau restanțe de jucat, regiunea a programat finalele cupelor pentru Duminică, iar disputarea acestor restanțe a fost fixată pentru Vineri seară.

Astfel Sp. Studențesc, al cărui turneu în Polonia și Letonia i-a adus nu numai lucruri noui de volley și basket ci și restanțe în cupele cari se desfășurau în țară, va juca astă seară cele două restanțe de volley cari vor fi completate cu o partidă de basketball.

Dacă jocurile cari se vor disputa astă seară ar fi fost programate la o dată anterioară, ar fi avut, desigur, un interes foarte redus.

Cum însă ele contează ca ultimele matchuri pentru complectarea clasamentului, este dela sine înțeles că echipele interesate vor face tot ce e posibil omenește ca să-și însușească punctele puse în joc pentru ca să capete o poziție cât mai bună în clasament.

Iată considerentele cari ne fac să prevedem că astă seară partidele ce se vor desfășura vor fi disputate la maximum.

ORDINEA JOCURILOR

La ora 20 se va juca o partidă amicală între C. F. R. și Bonaparte. Aceasta va servi ca un ultim „galop" al feroviarilor înaintea matchului cu Sp. Studențesc.

La ora 21 se va disputa prima partidă de volley-ball între Sportul Studențesc și talentata echipă a studenților arhitecți.

Dintre partidele de volley, acest joc este cel mai greu. Orhitecții sunt în stare să producă o surpriză neplăcută, căci un rezultat la egalitate ar pune pe Sportul Studențesc în situația de a nu mai putea disputa finala, trebuind să joace mai întâi un match de baraj cu Venus.

Pentru a se feri de această „mică surpriză", conducerea Sportului Studențesc a luat hotărârea de a prezenta cea mai bună echipă care, în afară de faptul că va apăra cât mai bine culorile clubului, vor lua și ultimul „galop" înainte de finală.

Prevedem un match spectaculos în care favoritul nostru este Sp. Studențesc.

La ora 22 : Sp. Studențesc va juca un match de basketball în compania Viforului Dacia, match ce contează pentru turneul final al trofeului oferit de frații M. și E. Grozăvescu.

Viforul Dacia nu are șanse regulate în fața campionilor naționali, cu atât mai mult cu cât din formația alb-negrilor nu va lipsi nici o vedetă.

La ora 22,30 : Sportul Studențesc va juca ultima restanță în compania Monitorului Oficial.

Acest match e mult mai ușor decât cel cu A. S. A. căci oricât de bine ar juca echipa d-lui Gaspar aceasta nu poate emite pretenții de victorie în contra universitarilor.

Toate jocurile vor fi arbitrate de d. A. Andronache.

Convocare

● C.F.R. secția de basket-ball convoacă pentru Vineri 10 crt. la ora 19,30 la sala „Inainte" în vederea matchului amical de basket-ball cu Bonaparte, pe următorii jucători: L. Teodorescu, E. Drăgan, A. Andronache, Gunopol, N. Alexandrescu, Iatropol, P. Pârvulescu, Hariton I și II și Al. Argeșiu.

CROSS-COUNTRY

Mai multă grijă

in organizarea crossurilor

Sezonul alergărilor pe teren variat este în plină desfășurare ; dornice de activitate, liga, cluburile și alergătorii bucureșteni — căci cei din provincie nu prea dau semne de viață — se întrec în a organiza concursuri.

Este lăudabil acest spirit de inițiativă, cu condiția ca activitatea ce se desfășoară să fie spre folosul crossmenilor și spre ameliorarea clasei fondului românesc.

Ușurința însă cu care alergătorii noștri se înscriu în asemenea concursuri și superficialitatea cu care organizatorii prezintă concursurile, ne îndeamnă ca acum la începutul sezonului să-i facem atenți și pe unii și pe alții de răspunderea pe care o au.

Crossurile pe cartiere sunt inițiative pentru care noi am militat ani de-a rândul, dar nu trebue să uite organizatorii că scopul lor este propagandistic și deci ele trebue să fie organizate în consecință.

Nu multe și prea încărcate alergări, ci puține, dar bine regizate, iată ce este necesar să fie ținut în seamă de oficialii noștri.

Incepând cu organizarea technică și terminând cu regia însăși a probei, totul trebue în așa fel făcut, încât să captiveze ochiul și să entuziasmeze, ținând seama că primul scop al acestor manifestațiuni este propaganda și câștigarea de cât mai mulți prozeliți.

Tot în legătură cu ultimele crossuri, o altă observațiune ce avem de făcut este de ordin technic. Crossul, ca exercițiu fizic, este excelent și se recomandă tuturor; când însă intră în joc elementul luptă, când dintr'o plimbare se transformă într'o luptă, atunci el devine un sport greu, iar practicarea lui impune anumite restricțiuni.

La noi, în mod obișnuit, se confundă sensul crossului și consecința este că asistăm la spectacole care nu numai că sunt urite ca formă, dar sunt dăunătoare sănătății.

Copii alături de oameni în toată firea, campioni cot la cot cu începători, toți obligați să alerge pe același parcurs, toți supuși aceluiaș efort. Este pueril să mai insistăm spre a dovedi ce mare greșeală se face. Recomandația ce-o facem este ca organizatorii, ori care ar fi ei, să fie cu mai multă băgare de seamă atunci când pășesc la organizarea unor asemenea manifestațiuni. Știm că regizarea unui concurs de atletism sau de cross nu este prea ușoară și poate tocmai din acest puternic motiv ar fi bine ca cei ce pășesc la organizarea lor să ia din timp toate măsurile. Incepând cu înscrierea și repartiția pe categorii de vârste și aptitudini, trecând la alegerea parcursului și terminând cu întreaga organizare a cursei ; premii, vestiare, echipament, totul trebue minuțios pregătit.

Să se procedeze în așa fel încât concursurile publice să nu însemne o alergare fără nici un sens, ci un prilej de propagandă pentru atletism și o ocazie fericită pentru tineret de a-și valorifica resursele.

CAMOR

Concursul cartierului II Negru

Organizează liga de atletism Muntenia

Liga de atletism „Muntenia", organizează Duminecă, 12 Martie a. c., crossul popular al cartierului II Negru, pe distanță de circa 5 km. cu următorul traseu:

Plecarea dela sediul Clubului „Vergu" din Calea Călărașilor, 277 — pe Calea Călărași — Bariera Vergului — înainte de Șos. Vergului până la Parcul „Vergului" la stânga pe aleea parcului — pe drumul de care spre plantația de duzi — Str. Vatra Luminoasă — traversarea șos. Mih. Bravu—Str. Țepeș Vodă — Str. Cireșului — la stânga str. Delea Nouă — la stânga pe Calea Călărașilor până la sediul Clubului Vergu.

La acest concurs pot lua parte alergătorii legitimați la Federația română de atletism din categ. II-a și III-a, precum și toți tinerii cari au 16 ani împliniți nelegitimați.

Plecarea se va da la ora 11,30 precis iar înscrierile se primesc la sediul clubului „Vergu" între orele 9.30—11 a. m.

Taxa de înscriere este de lei 5 individual și lei 30 pentru echipă.

Clasamentul se va face separat pentru categoria II-a, III-a și începătorii.

Pe cluburi clasamentul se va face astfel: echipa de 10 alergători contând primii 7.

Primii trei din fiecare categorie vor primi premii sportive și diplome

Jiuriul de onoare: *președinte I. Covaci, vice-președintele clubului Vergu, membri: avocat Tita Rădulescu, arhitect Octav Ionescu, ing. I. Lăzărescu.*

Jiuriul tehnic: *comisar general arbitru Ion C. Petrescu, președintele Ligii;* comisari la sosire: *Petre Fesci, Haralambie Ionescu și arhitect Kereschy;* cronometrori: *Theodor Popovici, Alexandru König, Eugen Stoian, Constantin Leoveanu și Titus Ianculescu;* comisari de parcurs: *Christache Iordănescu, Nicolae Renea, Ioachim Ganea, Gogu Vlădescu, Valerica Ianculescu, Theodor Lambru, A. C. Mazilu, Tacorian, Ion Paraschivescu, Dintig, Ion Lazăr, Tachivesci și Ion Alexandrescu;* secretar: *Constantin Christescu, ajutor Gheorghe Vasilieff;* cassier: *Mircea Cărbunaru;* starter: *prof. Stoenescu*

Sporturi mecanice

PROBABILA PARTICIPARE A LUI HANS STUCK A PROVOCAT AMANAREA „MARELUI PREMIU AL BUCUREŞTILOR“

COMPETIŢIUNEA SE VA DESFAŞURA IN TOAMNA

Intr'un număr precedent al ziarului nostru am arătat că Grupul Sportiv Motor, care în colaborare cu Moto Cubul Român a pus bazele şi organizează anual competiţiunea automobilistă şi motociclistă de viteză pe circuit, intitulată „Marele Premiu al Bucureştilor“, a hotărît ca anul acesta importanta întrecere să se desfăşoare la 17 Septembrie.

Data asupra căreia au căzut de acord conducătorii celor două grupări motorizate nu corespunde din toate punctele de vedere şi sezonul de primăvară ar fi fost mult mai indicat să fie utilizat.

Faptul că, spre deosebire de precedentele două ediţii, cursa se va desfăşura într'un sezon cu care nu eram obişnuiti, ne-a determinat să încercăm să descoperim motivele cari au provocat această schimbare de sezon.

HANS STUCK

PARTICIPAREA GERMANULUI HANS STUCK

Iniţiatorii şi organizatorii competiţiunei ne-au adus la cunoştinţă că această schimbare de date se datoreşte faptului că admirabilul automobilist german Hans Stuck, fost campion de coastă al Europei şi unul dintre cei mai proeminenţi componenţi ai echipei fabricei Auto-Union, şi-a manifestat intenţia, cu prilejul ultimei vizite pe care ne-a făcut-o, de a reveni în ţară spre a participa la una sau două competiţiuni automobiliste.

CURSA DE COASTA DELA FELEAC

Venirea asului german în România este în strânsă legătură cu cursa automobilistă dela Feleac, cursă al cărui recordman este Hans Stuck.

Anul trecut, când a stabilit recordul dela Cluj, germanul a încredinţat pe organizatori că va reveni spre a-şi îmbunătăţi propriul record. Şi, cum alergarea dela Feleac se va ţine la data de 1 Octombrie, organizatorii bucureşteni cred că vor reuşi să convingă pe asul german să mai zăbovească nouă săptămâni în ţară.

BUCUREŞTENII SUNT DORNICI SA-L VADA

Venind anul trecut în România, Hans Stuck a apărut întâi în faţa clujenilor şi apoi s'a prezentat braşovenilor, reuşind pe coasta Poiana să realizeze un record neatins de alergătorii români.

Bucureştenii nu au avut prilejul să-i admire îndemânarea şi organizatorii „Marelui Premiu al Bucureştilor“ au găsit nimerit să profite de revenirea lui Hans Stuck în ţară, spre a putea astfel fi văzut şi de bucureşteni.

Dacă acesta este motivul care a determinat trecerea „Marelui Premiu al Bucureştilor“ în sezonul de toamnă, organizatorii competiţiunei se pot mândri cu ideia lor.

Ewald Kluge rămâne credincios sportului care l-a consacrat

Excelentul pilot va alerga şi anul acesta pe motocicletă

După ce a trecut cu succes examenele de îndemânare în încercările automobiliste la care a fost supus, Ewald Kluge, campion motociclist al Europei la categoria 250 cm., s'a văzut pus în faţa unei dileme.

Să se consacre automobilismului, sau să rămână credincios sportului care i-a adus atâtea satisfacţii?

Odată pusă această întrebare, Kluge s'a gândit desigur şi la posibilităţile asigurării unor cât mai proeminente profituri materiale şi dintre cele două alternative, pilotul german a ales-o pe secunda.

Hotărârea lui Kluge rezolvă total problema formării echipei motocicliste a fabricei Auto Union care, dacă ar fi conservat acest pilot pentru automobile, echipa motorizaţilor pe patru roţi nu ar fi obţinut un randament mai mare ca cel pe care îl asigură prezenţa în formaţie a unui Tazio Nuvolari, sau Hans Stuck.

E. KLUGE

In schimb, prin decizia lui Kluge de a rămâne credincios motocicletei, fabrica germană îşi asigură o echipă motociclistă de rară valoare.

Fabrica din Chemnitz va alinia, în cursele ce nu vor întârzia să înceapă, o echipă compusă cu: Kluge, Winkler, Petruschke şi Hamelehle. Piloţi de rezervă vor fi Bungerz şi Wuensche, cari actualmente îşi îndeplinesc datoria către ţară.

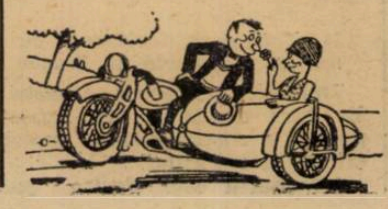

Bogat program de activitate în Anglia

Englezii au renunţat, pentru câtiva ani, la ideia subvenţionării tentativelor de recorduri automobilistice, dar nu au abandonat întrecerile automobiliste atât de mult gustate dincolo de canalul Mânecei.

Cea mai bună dovadă a afirmaţiunilor noastre de mai sus constă în faptul că programul pe care diverşi organizatori l-au prezentat forului automobilist din Anglia este cum nu se poate mai bogat.

Intr'adevăr, pe când englezii au hotărît să nu mai finanţeze încercările de realizarea unui nou record de viteză absolută, ei nu au înţeles să renunţe la nici unul din spectacolele pe cari le furnizează obişnuitele curse automobiliste. Mai mult chiar, ei au înfiinţat noui alergări astfel că programul pe 1939 este neobişnuit de bogat.

Pentru sezonul viitor, calergări, astfel că programul gliei conţine mai mult de 700 probe, dintre cari 78 se vor desfăşura pe circuite şi 24 vor avea un caracter internaţional.

Ultima vizită pe bord

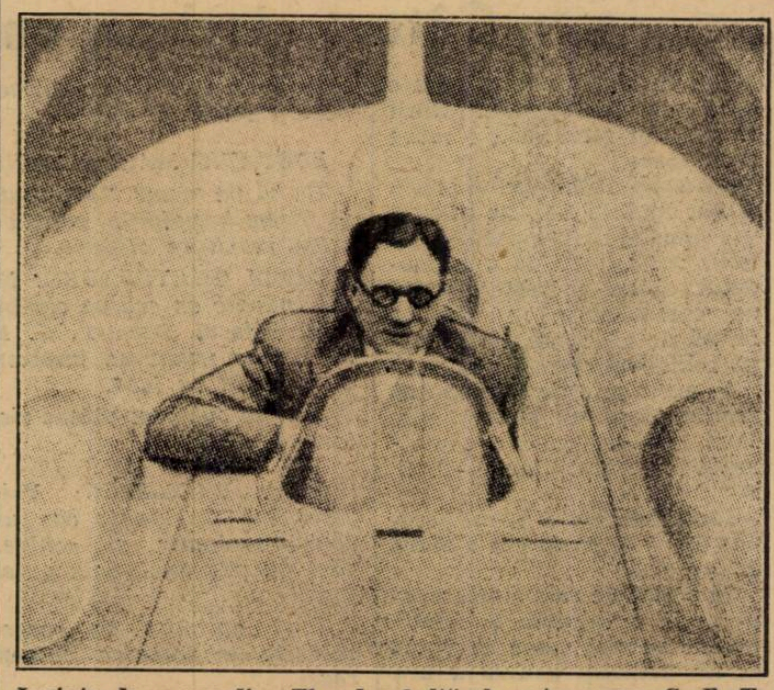

Inainte de a expedia „Thunder bolt“-ul peste ocean, G. E. T. Eyston a mai urcat odată în carlinga lui.

G. E. T. EYSTON ŞI-A LUAT RAMASBUN dela „THUNDERBOLT“

Nu mai incape nici o discuţie asupra soartei faimosului bolid „Thunderbolt“ cu care nu mai puţin faimosul pilot englez G. E. T. Eyston a atins fantastica viteză de 571 km. pe oră, recucerind astfel un titlu de care fusese deposedat timp de 24 ore.

Englezii au hotărît să nu mai finanţeze tentativele de recorduri automobiliste şi au făgăduit americanilor că vor trimite „Thunderbolt“-ul peste ocean, spre a fi expus la expoziţia din New-York.

Consecvenţi făgăduelii, englezii au decis îmbarcarea bolidului cu destinaţia America şi zilele trecute stăpânitorul lui a urcat, pentru ultima oară în carlingă. După aceia s'a produs despărţirea care a impresionat în mod deosebit pe cei prezenţi.

Interzicându-se lui Nuvolari să participe, echipa Auto-Union nu va concura la „Marele Premiu Pau“

Primul „Mare Premiu“ automobilist al anului se va disputa în ziua de 2 Aprilie, pe circuitul situat în oraşul Pau (Franţa).

Competiţiunea organizată de Automobil Cubul Basco-Bearnais în colaborare cu confratele francez *L'Auto*, corespunde primei importante ciocniri a aşilor automobilismului european şi datorită acestui lucru întrecerea suscită un interes deosebit.

Ţările a căror industrie automobilistă le situiază pe primul plan în acest domeniu îşi propuseseră, la sfârşitul sezonului trecut, să reintre cu forţe noui şi să încerce, chiar dela începutul anului, să-şi creieze o situaţie privilegiată. In baza acestor proecte se credea că „Marele Premiu Pau“ se va bucura de o participare numeroasă şi selectă.

La închiderea primelor înscrieri, listele aveau un cuprins făgăduitor. Nu lipseau din rândul celor cari îşi prezentaseră adeziunile, niciunul di necontestaţii aşi ai Europei.

Iată însă că prima ruptură s'a produs. Fabrica germană Auto-Union a anunţat că, deşi şi-a anunţat participarea, va lipsi dela plecare şi aceasta datorită faptului că guvernul italian a interzis lui Tazio Nuvolari, şeful echipei germane, să participe la orice manifestaţie automobilistă organizată în Franţa.

T. NUVOLARI

Aceasta fiind situaţia, este sigur că faimoasa echipă în compoziţia căreia se găseşte şi Hans Stuck nu va lua startul în prima mare competiţiune de viteză a anului.

RUGBY

Plecarea combinatei de rugby Viforul Dacia-T.C.R.
Câteva declarațiuni

Un turneu în străinătate constitue pentru admiratorii rugby-ului românesc, o mare sărbătoare.

Reprezentanții acestui sport, minor încă la noi, fie oficiali sau jucători, formează o familie ce poate fi dată ca model în ceeace privește spiritul de camaraderie și dorința fermă de afirmare a vitalității românești peste hotare.

Și acest adevăr l-am putut verifica ieri, cu prilejul plecării în Germania, a combinatei Viforului Dacia—T. C. R.

Încă dela ora 1 a. m. peronul Gării de Nord era o mare de capete.

Jucătorii de rugby dela grupările din Capitală și admiratorii acestui sport au ținut să fie prezenți pentru a ura Viforului Dacia succes și demnă apărare a prestigiului de care se bucură sportul românesc în străinătate.

In numeroasa asistență am remarcat pe d-nii: Grigore Caracostea, președintele federației române de rugby, av. Raul Vizanti, ing. I. Popovici, Alex. Velcovici, Th. Popovici, etc., precum și câțiva reprezentanți ai presei.

Profitând de puținul timp ce mai ne despărțea până la plecarea trenului, am luat câteva declarațiuni.

Iată ce ne-a spus d. av. Petre Verești, conducătorul secției de rugby a Viforului Dacia :

„Părăsim pentru puțină vreme țara. In Germania — unde vom juca — ne gândim să reușim o comportare mai mult decât onorabilă.

Cunosc gradul de progres ce a atins rugby-ul german, în ultimul timp.

Deaceea ne-am pregătit din timp și am alcătuit o echipă redutabilă care să corespundă în totul; echipa alcătuită în majoritate din internaționali căliți în partide grele.

Sunt convins că vom reuși o comportare frumoasă și ne vom întoarce în patrie cu 2 victorii — a încheiat d. av. Verești.“

D. THEO KRANTZ :

Optimismul „băeților“ mă face să cred că în Germania vom realiza multe lucruri bune.

Cred că jucătorii își vor face pe deplin datoria.

Mă interesează în special comportarea prin care va căuta să se distingă fundașul Popescu-Colibași.

IOSIF COMANESCU

Este pentru prima oară când fac deplasarea într'un turneu de rugby.

Sun fericit că plec și am convingerea că vom satisface pe toți cei de acasă.

EUSTAȚIU MARCULESCU:

Ce să vă spun? Vom căuta să facem imposibilul pentru a reuși rezultate strânse.

CARLI KURTZBAUER: Nu mă îndoesc că echipa combinată Viforul Dacia-T. C. R. va lăsa o frumoasă impresie acolo unde va juca.

Sper să culegem câteva victorii.

GICA VASILESCU: Voiu pleca în Germania ca un „porte-bonheur“ al echipei, căci nu știu dacă voiu putea juca.

Sunt optimist în ceeace privește comportarea ce vom reuși

SIMION BURLESCU: La rândul meu mă voiu strădui să fiu de real folos echipei.

Și cred că voiu reuși din plin.

TRAIAN : Pentru mine turneul din Germania prezintă un real interes.

Voiu juca de așa manieră încât să mulțumesc pe d. av. Verești.

La orele 13.30, trenul pornește. Pe peron, lacrămi, din partea familiilor și acele fluturări de batiste, melancolice în orice împrejurare.

CE JUCATORI AU FACUT DEPLASAREA

Fundași : Popescu-Colibași (R. C. B.), Gică Sterian, Gică Vasilescu, Iosif Comănescu (Viforul Dacia), I. Popa (T. C. R.) și Victor Grigorescu (Sportul Studențesc).

Jumătate de grămadă : **Eustațiu Mărculescu (T. C. R.) și Traian (Vif. Dacia).**

Linia III-a : **F. Covaci, Gusti Fanella, C. Caracaș (Vif. Dacia), I. Irimia (T. C. R.).**

Linia II-a : **Simion Burlescu (T. C. R.), Theo Krantz (Viforul Dacia), Vasile Cârlova (R. C. B.).**

Linia I-a : **Ștefan Bârsan (T. C. R.), M. Ciupea (R. C. 13), Carli Kurtzbauer (Vif. Dacia).**

Talloneur : **I. Bolțeanu (Vif. Dacia).**

Turneul din Germania

Arbitrii matchurilor combinatei T.C.R.-Viforul Dacia

La Berlin : d. P. Mach.
La Frankfurt : d. Weirich.
La Heidelberg : d. Krambs.
La Stuttgart : d. Willy Offenbach.

Telegrama
M. S. Regelui Carol II către Federația Română de rugby

In cursul zilei de ieri, d. Grigore Caracostea, președintele federației de rugby, a primit următoarea telegramă

Maiestatea Sa mulțumește pentru omagiile exprimate cu prilejul adunării generale.

Secretar al M. S. Regelui
Eugen Buhman

Arbitrii matchurilor de Duminică

Sportul Studențesc—C. F. R., teren I, ora 10½, arb. d. F. Herch.

Stadiul Român—R. C. 13, teren III, ora 10½, arb. d. Raul Vizanți.

I. A. R.—R. C. B. (la Brașov) arb. d. lt. Iuscinsky.

PROMOȚIE

Avântul Sportiv—C. F. R., ora 9, teren I, arb. Camil Ion.

Venus — Sportul Studențesc, teren II, ora 9 arb. d. F. Brănișteanu.

T. C. R.—Stadiul Român (amical) teren III, ora 10½ arb. C. Dinescu.

Sp. Studențesc—Vif. Dacia, ora 9, teren III. arb. d. I. Georgescu

Din grămadă...

Incurajareu juniorilor

Anul acesta Biroul regional are intenția să oblige toate echipele de onoare să-și formeze echipe de juniori.

Măsura este binevenită, căci numai printr'o încurajare a tineretului se poate spune că vom avea și în viitor cadre noi. La ședința de Lunea viitoare toate cluburile sunt datoare să prezinte liste în acest sens.

Jucătorul V. Niculescu nu poate juca nici Duminică

Regulamentul de joc prevede ca un jucător suspendat să-și facă pedeapsa în timpul sezonului oficial. Cum matchul din toamnă Sportul Studențesc—T. C. R. amânat pentru primăvară n'a contat în sezonul oficial, urmează ca pedeapsa dată jucătorului V. Niculescu să se termine la 17 Martie — așa că și Duminică va lipsi din formația universitarilor.

Antrenamentul pe terenul dela Șosea

Printr'o adresă, Straja Țării a anunțat că terenul dela șosea nu mai este accesibil cluburilor pentru antrenament decât Marțea și Vinerea.

Pentru prima dată...

In echipa universitarilor pentru prima dată n'au avut în formație nici un jucător din marea echipă din anul 1929. Și aceasta se întâmplă după 10 ani.

B. Jianu, fundașul Vifrului Dacia, s'a lăsat de rugby

Din sursă viforistă aflăm că Jianu excelentul lor fundaș s'a lăsat de sportul balonului oval, dedicându-se foot-balului.

După Fântâneanu rugbyul înregistrează o nouă mare pierdere.

R. C. B-ul se deplasează cu echipa complectă la Brașov

Duminică gruparea albaștrilor face deplasarea la Brașov pentru a susține primul match oficial al returului.

Adversarul este tânăra grupare a I. A. R.-ului care cu această ocazie își face debutul în categoria onoare. Echipa R. C. B-ului va fi însoțită de întreg comitetul și de o mulțime de suporteuri.

*

La 26 Martie a. c. urmează să se dispute la Paris matchul internațional între echipele reprezentative ale Frantei și Germaniei

*

Federația italiană, continuând pregătirile jucătorilor ce vor alcătui echipa națională ce va juca România, la 29 Aprilie la Roma — a decis ținerea unor antrenamente metodice, în scopul de a se forma o echipă omogenă și care să corespundă din toate punctele de vedere.

*

Suntem informați că d. Aurică Mărășescu, președintele comisiei de arbitri, va înființa în cursul acestui sezon. o școală de arbitri după modelul celor ce ființează în Occident.

Matchurile oficiale de Duminică

Onoare

Sportul Studențesc — C. F. R. teren I ora 16.

Stadiul Român — R. C. 13 teren II ora 16.

I. A. R. — R. C. B. la Brașov ora 15.30.

Promoție

Avântul Sportiv — C R. R. teren I ora 10.

Sportul Studențesc — Venus teren II ora 10.

Amicale

Onoare

Venus — Victoria teren III ora 16.

Categoria II-a

T. C. R. — Stadiul Român teren III ora 10.

Sportul Studențesc — Viforul Dacia teren I ora 8.30.

SPORTURI DE IARNĂ

Duminică la Vârful cu Dor
Cupa George Iconomu
S'au tras la sorți numerele concurenților

Duminică la Vârful cu Dor, skieurii bucureșteni și-au dat întâlnirea în anuala competițune organizată de Tennis-Club Român, cunoscută sub numele de Cupa George Iconomu și care în acest an se dispută pentru a treia oară.

S'AU TRAS LA SORȚI NUMERELE CONCURENȚILOR

Aseară, a avut loc în localul Federației române de ski,, în prezența delegaților cluburilor participante, tragerea la sorți a numerelor în vederea concursului.

Sorții au hotărât ca cei 20 de concurenți și 11 concurente să plece în felul următor :

1. Moga—S. C. B.
2. Bucuioc — T. C. R.
3. Suteu — S. C. B.
4. Gaizer — S. C. B.
5. Sidorovici — D. S. C. B.
6. Muller — K. D. S. C. B.
7. Walter — S. C. B.
8. Schuller — D. S. C. B.
9. Parhon — T. C. R.
10. Spaari — D. S. C. B.
11. Lichiardopol — T. C. R.
12. Balș St. — T. C. R.
13. Nan — S. C. B.
14. Vasiliu V. — T. C. R.
15. Sculy — T. C. R.
16. Maier — D. S. C. B.
17. Richter — D. S. C. B.
18. Baciu — S. C. B.
19. Nemtescu — T. C. R.
20. Morțun — S. C. B.
21. Simonis — D. S. C. B.
22. Muller B — D. S. C. B.

DOAMNE

1. Herescu G. — T. C. R.
2. Muller Fr. — D. S. C. B.
3. Gaizer — S. C. B.
4. D-na Andreescu — S. C. B.
5. D-na Romalo — T. C. R.
6. D-na Crețeanu — T. C. R.
7. D-na Badea S. C. B.
8. D-na Fritsch — D.S C.B.
9. D-ra Takats — D. S. C. B.
10. D-na Vasiliu — T. C. R.
11. D-ra Simonis — D.S.C.B.
12. D-ra E. Stirbey — T. C. R.

INSTRUCȚIUNI IN VEDEREA CONCURSULUI

Proba de slalom se va desfăra Duminică la ora 9.30 dimineața, iar plecarea în proba de coborâre se va da la ora 13.30.

UNDE SE VA DESFAȘURA CONCURSUL

Proba de slalom se va marca pe Vârful cu Dor (panta din fața casei de adăpost a S. K. V.) iar cursa de coborâre se va desfășura cu plecarea de sub Vârful Furnica și sosirea la intrarea în culoarul din pădure.

Mâine încep concursurile clubului sportiv Predeal

Predeal, 9. — Ambele concursuri ale Clubului Sportiv Predeal vor începe Sâmbătă, urmând a se desfășura în felul următor :

Sâmbătă ora 10, tragerea la sorți.

Sâmbătă ora 15, fond 18 km.

Duminică ora 9 Coborâre.

Duminică ora 14 Slalom.

Duminică ora 10 concurs rezervat copiilor.

Concursurile Clubului Sportiv Predeal sunt deschise tuturor afiliate Federației Române de Ski.

Inscrieri și informațiuni : Lt. Anghel, Batal. V. M. Predeal.

Trei echipe profesioniste de hockey din Canada vin în Europa

Ziarele londoneze anunță, că la sfârșitul lunei Aprilie, trei echipe profesioniste de hockey din Canada vor veni în Europa și vor susține matchuri în compania echipelor engleze la Londra.

Cele trei formații sunt: „Toronto Maple Leafs“, „Newyork Rangers“ și „Detroit Red Wings“.

Din lumea skiului

MARII VA INCEPE LA MURREN *celebra cursă a Kandaharului, una din cele mai importante manifestațiuni internaționale de ski.*

In acest an, pentru prima dată dela înființarea ei, skieurii tirolezi nu vor lua parte.

Conducerea sportului german a luat această hotărâre în urma faptului că organizatorii au schimbat localitatea. Kandaharul urma să se desfășoare conform regulamentului în acest an la Arlberg.

*

D-ra VILLAN *cunoscută în România de pe urma succeselor repurtate în cursul internațional din Bucegi, a reușit să câștige campionatul Franței de coborire, iar d-ra de la Freyssange s'a clasat a treia.*

*

ZĂPADA *căzută în cantitate mare în ultimele zile va prelungi sezonul de ski.*

Pentru sfârșitul lunii se proectează organizarea unei curse de coborire în Bucegi în vederea pregătirii echipei naționale pentru deplasarea în Jugoslavia.

*

ASTAZI *începe la Sestriere, în Italia, faimoasa cupă a „Celor trei Funiculare“, care va întruni reprezentanți ai opt națiuni.*

ULTIMA ORA

F. C. Oradea, F. C. Constanţa, F. C. Brăila, F. C. Ploeşti şi F. C. Craiova în campionatul diviziei naţionale A

Noua politică a centrelor provinciale, pe care o va inaugura F.R.F.A

F.R.F.A. va căuta să adopte o politică nouă în ceeace priveşte participarea centrelor provinciale în campionatul naţional.

In noua distribuţie a campionatului naţional se va ţine seamă de centrele provinciale cu înaintată mişcare sportivă şi vor fi chemate în primul plan al footballului asemenea centre, cari vor asigura o modalitate mai justă de reprezentare.

Pentru a evita însă comportări minore, cari ar diminua interesul competiţiei şi pentru a da posibilitate echipelor să rezîste, federaţia va prefera echipele municipale, rezultate din fuziunea grupărilor de frunte ale acestor centre.

Vor fi astfel promovate în campionatul primei divizii naţionale, care va cuprinde 16 echipe, Oradea, Brăila, Craiova şi Ploeştii, dacă Tricolor va retrograda iar Prahova nu va isbuti să intre în prima divizie naţională.

Dacă Ploeştii vor păstra un reprezentant în divizia naţională A, va fi promovată Gloria din Galaţi, sau o echipă a Constanţei.

Proporţionalitatea etnică în echipele de football

Modificările aduse de Straja Ţării în proectul de regulament al U.F.S.R.-ului şi anume cele cu privire la proporţia etnică în echipele de club, nu schimbă cu nimic situaţia în football.

Intr'adevăr, încă de anul trecut, comitetul federal F. R. F. A. a hotărît ca începând cu campionatul 1939—40 echipele participante să urmeze o evoluţie în ceeace priveşte proporţionalitatea. Astfel, în 1939—40 trebue să aibe 6 jucători de origine etnică română, în 1940—41 7 români şi în 1941—42 şi următorii, 8 jucători români.

SCEPTICISM DUPA ANTRENAMENTUL ECHIPEI UNGARIEI . . . ?

. . . DA DAR AU LIPSIT Dr. SAROSSI, ZSENGELLER, VINCZE ŞI TOTH

Budapesta, 9. — Lotul Ungariei — din care va fi formată echipa naţională pentru matchurile cu Franţa şi Irlanda din săptămâna viitoare — a susţinut azi un antrenament în compania echipei Phoebus.

„Probabilii" au câştigat cu 2:1, prin goalurile marcate de Kollath şi Kiszely. Pentru Phoebus a marcat Turay II.

Dela antrenament au lipsit Sárosi, Zsengellér, Vincze şi Toth, cari sunt indispensabili.

Astfel că scepticismul, care a urmat după această exhibiţie slabă a naţionalei, este oarecum atenuat...

Rapid este dispus să-l cumpere pe Bartunek!...

Un dialog interesant aseară pe culoarele FRFA-ului între d-nii ing. Haret şi C. Bauer :

— *„Mi-l dai pe Bartunek? — a întrebat feroviarul Bauer. Ţi l-aş lua aşa cum este pentru 110.000 lei."*

— *„Nu, dragă — a ripostat ploeşteanul — nu înainte de a-l mai vedea în câteva matchuri."*

Cum se vede, Rapid n'are noroc. Nu-şi poate complecta colecţia de vedete...

Biroul federal FRFA a respins aseară numeroase recursuri

In sedinţa de aseară, Biroul federal a luat următoarele decizii :

S'au respins cele două recursuri ale lui Ştefan Bărbulescu.

S'a respins ca netaxat şi tardiv recursul grupării Stăruinţa din Oradea, privitor la decizia Comisiei superioare de apel care menţinuse amenda de 1000 lei.

Biroul a admis în schimb recursul grupării Traian (Tighina), s'a menţinut rezultatul de pe teren al matchului Traian-Sporting şi s'a anulat partida restantă programată pentru Duminică 12 Martie la Tighina.

Viitoarea şedinţă a Biroului federal va avea loc Luni 13 Martie la ora 8 seara.

Primul spectacol de jiu-jitsu

...Se va desfăşura Sâmbătă seara în sala „Turnverein"

Sâmbătă seara la ora 9, in sala de gimnastică „Turnverein" din strada Brezoianu 49, se va desfăşura o interesantă reuniune de jiu-jitsu, organizată de d. colonel Chiriţescu, animatorul acestui sport la noi, secondat de maestrul Iuliu Fleck, antrenorul secţiei de jiu-jitsu. Având un caracter de propagandă, programul minuţios alcătuit, va înregistra fără îndoială un adevărat succes, date fiind valoarea şi calităţile combatanţilor. Disputele se vor petrece între elevii de ambe sexe, cari urmează cursul dela înfiinţarea sălii şi cari au făcut dovada unor reale talente.

Publicul bucureştean va viziona pentru prima dată interesante demonstraţii de apărare şi atac, prin cari vom vedea că orice persoană — bărbat sau femee — se poate apăra în faţa oricărui individ, fie înarmat, robust sau voinic, executând doar o simplă mişcare în timp de o secundă, imobilizând astfel orice tentativă de atac a adversarului. Jiu-jits-ul, sportul care se compune din cele mai multe figuri, se bazează totuşi pe două principii: rapiditate şi precizie !

Tot în cadrul acestei reuniuni se vor desfăşura lupte de „Judo" cel mai complect sport din câte există, deoarece cuprinde figuri de box, jiu-jits, scrimă, şi lupte greco-romane. Programul se anunţă extrem de bogat, interesant, iar disputele vor entuziasma chiar şi pe cei mai pretenţioşi spectatori, cari — suntem siguri — nu numai că nu vor regreta, dar vor veni ordecâte ori vor avea prilejul să asiste la un asemenea gen de spectacol, care, în centrele mari din occident, atrag un extrem de numeros public. La sfârşit, d. colonel Chiriţescu va face, în campania maestrului sălii Iuliu Fleck, un match demonstrativ de Judo.

Armstrong vine în Europa

Campionul mondial va boxa în Anglia

La Londra au sosit contractele semnate de Henry Armstrong, campionul lumii la categoriile uşoară şi semi-mijlocie.

In matchul cu învingătorul întâlnirei mai sus citată, campionul mondial îşi va pune în joc, titlul semi-mijlociu.

După ultimul match, Heny Armstrong îşi „repară" gura puţin „şifonată"

In baza acestor contracte, deţinătorul celor două titluri mondiale urmează să înfrunte în cursul verii viitoare, în Capitala Angliei, pe învingătorul matchului Roderick-Kilrain care se va disputa la 23 Martie, la Liverpool, pentru titlul britanic la categoria semi-mijlocie.

UN AN DE LIBERTATE

Henry Armstrong va părăsi America spre sfârşitul primei jumătăti a lunei Aprilie şi timp de un an el nu va avea nici o altă obligaţie afară de cea pe care o prevede contractul pe care l-a semnat şi expediat în Europa. Deci, în acest interval de timp, campionul mondial este liber să semneze şi cu organizatori din alte ţări ale Europei. Bineînţeles însă că, negrul american nu va ezita să treacă oceanul în cazul când interesele sale vor cere acest lucru. sau în cazul când treburile din Europa nu-i vor aduce un venit corespunzător celui pe care îl asigură activitatea sa în America.

1.000 LIRE DESPAGUBIRI

Contractul pe care l-a expediat în Europa prevede o penalitate de 1.000 lire sterline, pe care Henry Armstrong va trebui să o plătească organizatorului englez, în cazul că el va fi pus în imposibilitate să vină în Europa.

ULTIMA VICTORIE

Campionul mondial la cele două categorii a susţinut ultimul său match la Havana. Intâlnind într'un match de 10 reprize pe Boby Pacho, Henry Armstrong a câştigat net la puncte.

VIITORUL MATC..

Henry Armstrong va susţine viitorul său match la 31 Martie la New-York, împotriva lui Devey Day.

După acest match, Armstrong se va imbarca pentru Europa.

INFUZII...

A. S. ROMA, ECHIPA LUI PIOLA, AŞTEAPTA TREI VEDETE SUDAMERICANE

Echipele italiene de football nu îşi întăresc rândurile cu jucători din America de Sud.

Astfel, A. S. Roma a încheiat tratativele prin care şi-a asigurat serviciile a trei jucători italieni care activează în prezent în Argentina. Deocamdată, A. S. Roma n'a primit încă numele celor trei jucători, dar se ştie că sunt : un half centru, un inter dreapta şi un half de margine.

In ce priveşte pe halful centru, acesta este Minella, asul footballului sud-american.

Prea multă plimbare...

Jucătorii lui C.A.M.T. sunt obosiţi

TIMIŞOARA (prin telefon). — Deşi conducerea clubului luase hotărîrea ca săptămâna aceasta să nu se ţină niciun antrenament, atleţii timisoreni s'au antrenat azi uşor.

S'a făcut foarte multă condiţie fizică şi foarte puţin controlul balonului.

Jucătorii au părut obosiţi. Ceiace nu poate fi decât normal.

După un turneu atât de lung era firesc ca oboseala să se facă simţită.

PLECĂRI ŞI PREGĂTIRI

Ultimele pregătiri pentru etapa a treia a campionatului național de football s'au terminat. Retrogradarea amenință cu intensitate aproape egală nu mai puțin de zece din douăsprezece echipe.

Iată pentruce antrenamentele sunt mai severe și mai grave ca oricând.

Reporterul nostru a fost ieri la Giulești, la antrenamentul Rapidului si al Juventusului.

Iată sus poarta lui Petrică Rădulescu. Echipa lui domină. Sprijiniți de bara verticală, Rafinsky și Răşinaru aşteaptă... să le vie rândul.

In dreapta sus, atenție. Un document important. Dunăreanu este complet restabilit și a reluat antrenamentul.

Deși n'a mai jucat de mult, n'a uitat totuși jocul.

Dreapta, jos. In pauză nu se odihnește toată lumea. Spre exemplu Zăinescu, care trage mereu... doar va căpăta forță. Se pare că Cuedan, care îl privește sceptic, se îndoește de asta.

Jar jos... plecarea Viforului Dacia în turneul prin Germania.

Editura Societății Anonime „Universul", București, — România

2 LEI

UNIVERSUL SPORT

12 PAGINI
70-1939

Redacția și Administrația: Palatul „UNIVERSUL", str. Brezoianu 23—25. Telefon: Centrala: 3.30.10; Redacția: 4.21.81. Redactor responsabil EUGEN DUMITRESCU

Proprietar: „Universul" S. A.
Adm.-delegat STELIAN POPESCU
Inscris sub No. 167, Trib. Ilfov

Nr. 70. — Anul II — BUCUREȘTI. — Duminică 12 Martie 1939

ABONAMENTE:
Pentru grupări sportive 1000 lei anual

3 luni LEI 150
6 luni LEI 270
1 an LEI 500

Un emisar român la Buenos Aires anunță ziarele din Argentina

Un turneu al României în America de Sud și unul al Argentinei în Europa

Am anunțat la timp că un arbitru român, domnul Joseph Lichstreger, a plecat în Argentina pentru afaceri personale primind în acelaș timp împuternicire din partea federației de football pentru a trata un turneu al echipei naționale române în Argentina și un altul al echipei argentinene în Europa.

Arbitrul român a sosit la Buenos Aires și a intrat imediat în tratative cu federația argentină de football.

Iată ce relatează ziarul de specialitate „El deport" (Buenos Aires) despre această vizită:

„Având autorizația federației de football a României, domnul Joseph Lichstreger, arbitru și „consilier federal" se află de câteva zile aici și a intrat în tratative cu federația argentină de football („Federacion Argentina de Futbol") pentru a se interesa de posibilitatea unui turneu al echipei naționale a României aici.

In același timp, călătorul dorește ca și echipa națională a Argentinei să întreprindă un turneu în regia federației române, prin România, Polonia, Jugoslavia și Ungaria.

ȘANSELE „TENTATIVEI"

Ocupându-se de șansele acestei tentative, ziarul argentinian crede că acestea nu sunt atât de numeroase.

Argentina a refuzat o ofertă din Franța și alta din Italia și nu poate accepta oferta emisarului român.

Crede însă că federația română de football ar putea invita, cu mai mari posibilități de realizare, echipa națională a Uruguayului, deoarece federația uruguayană este dispusă să joace în Europa.

Biroul federal F.R.F.A. va soluționa

chestiunea antrenorilor români

Chestiunea antrenorilor români, cari au înaintat cereri de licență, va fi soluționată în mod cert în cursul săptămânii viitoare.

Secretariatul federației noastre de football va supune această chestiune Biroului federal și apoi se va decide asupra eliberării licențelor respective.

A. S. POLITECHNICA

va organiza campionatele naționale de tennis rezervate școlarilor și străjerilor

Merituoasa grupare, de sub conducerea d-lui ing. Bălan, A. S. Politehnica, a luat lăudabila hotărîre de a organiza anul acesta campionatele de tennis inter-școlare și străjerești.

Competițiunea, în regia Politehnicei, desigur va face o mare propagandă „Sportului alb", atât de puțin cunoscut și practicat în rândurile tineretului nostru.

CALENDARUL NAȚIONAL ȘI INTERNAȚIONAL AL FEDERAȚIEI ROMANE DE ATLETISM PE 1939

Când se va disputa matchul Polonia-România

Federația română de atletism a alcătuit calendarul național și internațional pe anul în curs.

După cum se vede mai jos, acest program este destul de bogat față de anii trecuți și va da un nou avânt atletismului românesc, pe tărâm internațional.

Iată calendarul internațional:

11 Iunie: Ungaria de Est — Ținutul Someș, la Cluj.

17—18 Iunie: Cehoslovacia-România, la Praga.

8 Iulie: Placheta tineretului.

29—30 Iulie: Campionatele naționale de ștafetă, campionatul național de decathlon și maraton, la Brașov.

12—13 August: Campionatele naționale de juniori, la Cluj.

26—27 August: Concursurile naționale ale C. S. P-ului, la Predeal.

9—10 Sept.: Campionatele naționale seniori, la București.

17 Sept.: Gau XVII (Osstmark)—Ținutul Bucegi, la Brașov.

1—8 Octombrie: Jocurile balcanice, la Atena.

12 Noembrie: Cross-country, pentru Cupa M. Eliescu, la București.

3 Decembrie: Campionatul național de cross-country, la București.

In ce privește matchul cu Polonia, tratativele continuă. Forul polonez, care va organiza matchul, a propus data de 11 Iunie. Cum însă la această dată atleții din Ținutul Someș întâlnesc echipa Ungariei de Est, F. R. A. a contra-propus o dată pe care s'o alegă Federația poloneză din a doua jumătate a lunei Iulie, sau din prima, a lunei August.

Dacă matchul va fi perfectat în anul acesta, atunci se va disputa la Varșovia, sub titulatura de Polonia A—România B.

Aceasta pentruca să se stabilească un echilibru de forțe.

F. R. S. T. a propus federației ungare

6-7-8 Mai

ca dată a matchului de Cupa Davis

România - Ungaria

In ședința de Joi seară a federației de tennis urma să fie stabilită data matchului de Cupa Davis cu Ungaria care se joacă, după cum se știe, la București.

Data nu a fost stabilităpentrucă trebue și consimțământul federației ungare de tennis. In schimb s'a trimis o adresă forului maghiar, prin care F. S. R. T. a propus datele DE 6, 7, 8 MAIU.

In cazul când ungurii vor accepta această propunere — ceiace este mai mult ca sigur — matchul Ungaria-România se va disputa la data de mai sus.

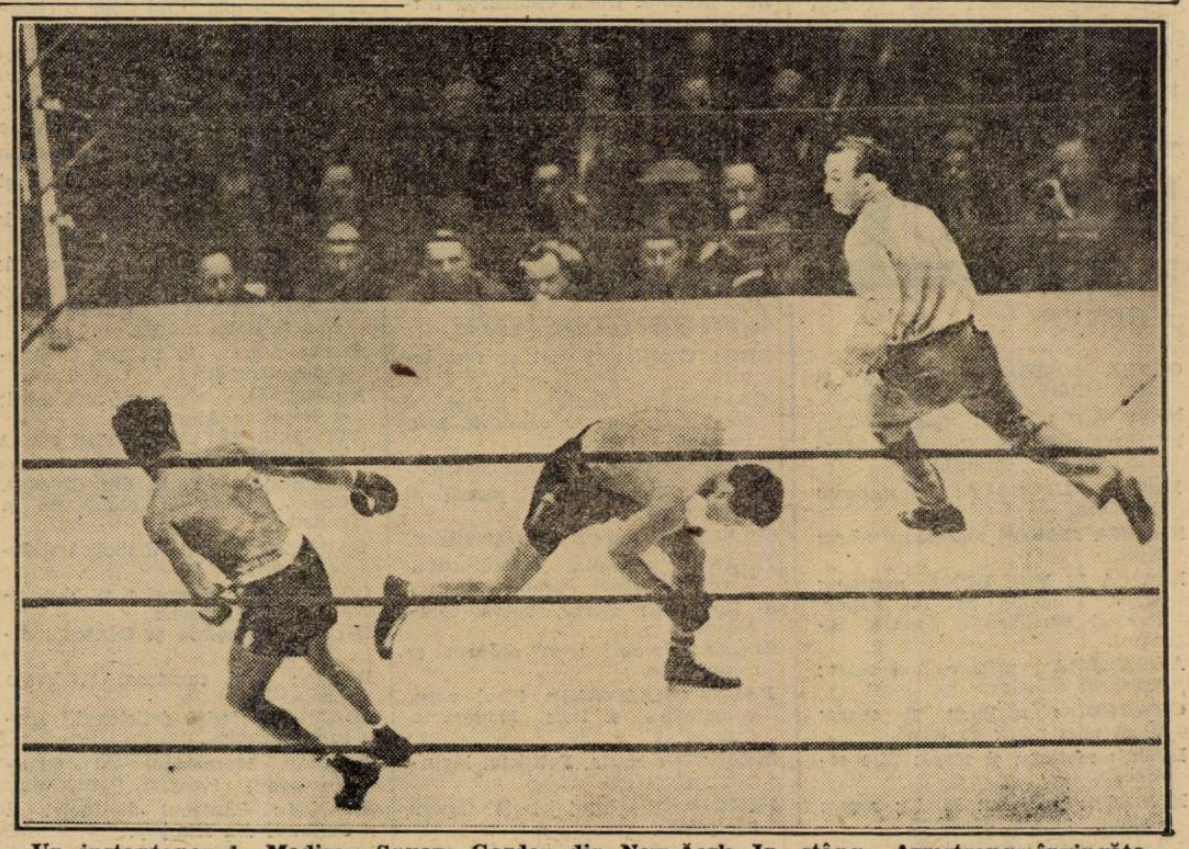

Un instantaneu la Madison Square Garden din New-Aork. In stânga Armstrong, învingătorul; în dreapta Garcia, învinsul.

Ora 12 noaptea

PETRESCU fundaș și PALMER

mijlocaș de margine...

...O modificare de ultima oră în echipa Juventusului

Echipa de azi a Juventusului a fost obiectul unor discuții aproape interminabile.

In sfârșit, pe la miezul nopții, am aflat ultima modificare adusă echipei, care s'a anunțat la ora 9 seara.

Drăgulescu nu poate juca și atunci apărarea Juventusului pentru matchul cu Victoria va avea următoarea alcătuire: Endreffy, Petrescu, Dragomirescu; Palmer, Micu Brandabura.

Astă seară în sala „Turnverein"

Prima reuniune amatoare de jiu-jitsu

Astă seară la ora 9, în sala de gimnastică „Turnverein" din strada Brezoianu No. 49, se va desfășura o interesantă reuniune amatoare de Jiu-Jitsu, organizată de d. Colonel Chiriţescu, un mare iubitor și animatorul acestui sport la noi.

Programul, select alcătuit, cuprinde 9 matchuri de jiu-jitsu, și 5 întâlniri de Judo-Kata, sportul cel mai complet întrucât cuprinde figuri de box, scrimă, jiu-jitsu și greco-romane. Vor intra în luptă cei mai buni elevi și eleve ai sălii de mai sus. Disputele vor fi aprige, iar spectaculozitatea lor va entuziasma asistența.

Se vor face demonstrații de atac și apărare în cari oricine va vedea că orice persoană — indiferent sexul — se poate apăra în fața oricărui individ fie înarmat sau nu, fie oricât de voinic sau robust, printr'o simplă dar rapidă mișcare, imobilizându-i orice tentativă.

Dat fiind caracterul de propagandă al acestei reuniuni, organizatorul a căutat să prezinte un program la înălțimea celor din Occident selecționând un lot din cei mai talentați elevi ai acestei secții. Anticipăm un real succes, cu atât mai mult cu cât acest gen de spectacol este unic la noi.

PROGRAMUL IN INTREGIME CUPRINDE URMATOARELE MATCHURI

DOMNIȘOARE

Em. Erica-Martha Elena.

MIXTE

Em. Erica-A. One.
Marta Elena-Basil Asan.

BARBAȚI

Ing. Moțoi-Zamfirescu I.
Cristea I.-Michel A.
Popescu G.-Popa A.
Inginer Franck-Demeter N.
I. Pandurul-C. Atanasescu.
Ulubeanu-Cristea N.

La sfârșit profesorul Iuliu Fleck maestrul sălii va face interesante demonstrații de Judo-Kata și Judo-Randori în compania d-lui Ing. Franck și a altor 15 perechi elevi cu reale calități.

Polo pe apă

Modificarea regulamentului de joc

In urma propunerii mai multor federații de specialitate, se va lua în discuție — în prima ședință a congresului F. I. N. A. — care se va ține cu ocazia olimpiadei dela Helsinki, — modificarea regulamentului de polo pe apă.

Iată în ce constă modificările propuse :

1) Eliminarea din joc pentru greșeli ordinare, pe timp limitat.

2) Orice lovitură de pedeapsă va putea fi trasă direct la poartă.

3) Jucătorii vor putea schimba locurile în timpul jocului, chiar după ce arbitrul a oprit matchul pentru a sancționa vreo abatere.

Cele trei propuneri — în cazul când vor fi admise — vor schimba fundamental actualul sitem de joc.

TIR

Concursul tipografilor pentru campionatul Capitalei

Duminică 12 Martie la ora 8 dimineața va avea loc la A. M. E. F. la poligonul de tragere un concurs de tir pentru lucrătorii tipografi din Capitală.

Acest concurs se ține în vederea campionatului din ținutul Bucegi al tipografilor, la care vor lua parte selecționate din importante centre tipografice ale ținutului.

Inscrieri se mai primesc și azi până la ora 9 seara la casieria breslei.

Inscrierile ce se vor mai face în ziua tragerii se primesc numai cu condiția dacă timpul va mai permite după epuizarea numărului celor înscriși.

Până'n prezent s'au înscris echipe ce reprezintă peste 40 instituții grafice și în număr de peste 180 de concurenți.

Football Football Football Football

Inaugurare

Mâine se vor disputa în provincie 10 partide în cadrul diviziei naţionale B, între cari un derby:

Minerul — Jiul, la Lupeni

Caracteristica generală a diviziei B de anul acesta este că, în două grupe, leaderii conduc cu un avans apreciabil de puncte. Dar, pentru retur se prevede o luptă atât de strânsă încât cei doi leaderi nu pot fi deloc siguri că grație avantajului lor vor reuși să se mențină fermi pe poziții. In celelalte două grupe, Unirea Tricolor și C. A. M. T. au situații mai dificile ca unii ce conduc mai puțin detașat. Mai cu seamă aci s'ar putea produce — și mult mai ușor decât se pare — modificări în fruntea clasamentelor.

MATCHUL TRAIAN—SPORTING NU SE MAI DISPUTĂ

Biroul federal, întrunit Joi seara, a judecat recursul grupării Traian din Tighina împotriva unei decizii a comisiei campionatului național, prin care i s'a dat pierdut matchul cu Sporting din Chișinău, pe care îl câștigase pe teren. Cel mai mare for de judecată al federației de football a recunoscut dreptatea Traianului și i-a admis recursul, astfel că matchul programat pentru mâine la Tighina nu se mai dispută

Dat fiindcă aceasta era singura partidă din grupa de nord a seriei estice și nici ea nu se mai joacă, întreaga grupă se mai odihnește o săptămână, urmând să intre „în foc" abia Duminica viitoare.

PRAHOVA ARE UN MATCH GREU

Divizionarea B din Ploești, Prahova, se deplasează la Brăila, unde înfruntă pe Franco-Româna. Incontestabil, un match foarte greu pentru ploeșteni, cari în tur, beneficiind de unele circumstanțe favorabile, au ajuns la locul al doilea al clasamentului. Echipa s'a dovedit slabă în matchurile de antrenament susținute până acum. Nu mai departe decât Duminica trecută, era la un pas să piardă în fața echipei districtuale bucureștene Leonida, după un joc în care învinșii au fost simțitor superiori.

In asemenea condiții, cu siguranță că Prahova n'are nici o șansă în fața Franco-Românei, mai ales pe terenul acestuia din urmă. Brăilenii sunt incontestabil o echipă foarte bună, care a dovedit în nenumărate rânduri că știe mult football și fără îndoială cu mult superioară Prahovei. După părerea noastră victoria nu le poate scăpa, fiind doar o chestie de scor.

A. S. CONSTANȚA FAVORITĂ DETAȘATĂ

In orașul dela marginea mării. A. C. F. R. va veni să înfrunte pe A. S. Constanța. Despre forma gazdelor nu prea știm mare lucru dar o cunoaștem în schimb pe aceea a brașovenilor, cari Dumineca trecută au cedat la Galați, Gloriei C. F. R. cu 7:0. Este mai mult decât probabil că într'o săptămână A. C. F. R-ul nu s'a putut îmbunătăți atât de simțitor încât să poată emite pretenții de victorie la Constanța.

După noi, gazdele nu pot pierde. Necunoscând forma constănțenilor nu putem face aprecieri de scor, dar în nici un caz n'am acorda încrederea noastră oaspeților.

SERIA VESTICĂ
GRUPA DE NORD
MATCHUL UNIVERSITĂȚII N'A FOST AMANAT

Universitatea din Cluj a trimis comisiei camponatului național o telegramă, prin care solicita amânarea matchului de mâine ce trebue să-l susțină cu S. G. S. la Sibiu, pe motiv că jucătorii săi sunt în examene. Comisia a respins cererea de amânare, astfel că jocul se va disputa.

Pentru Universitatea, partida este foarte dificilă, mai ales pentru că joacă în deplasare. Sibienii, pe terenul lor, sunt foarte greu de învins, cu toate că acum o săptămână au cedat cu 1:0 Spartei din Mediaș. Dar nu trebue să uităm că într'un fel se joacă amical și într'altul în match oficial.

CRIȘANA IN DIFICULTATE

La Baia Mare, Tricolor primește vizita Crișanei din Oradea. Un match greu pentru oaspeți, dacă avem în vedere că în toamnă la Oradea același joc s'a terminat la egalitate. Foștii divizionari A. au trecut dela retrogradare printr'o continuă criză de conducere și de moral. Actualmente crizele au fost rezolvate și se speră ca echipa să meargă mai bine. De altfel, juniorii introduși în toamnă în prima garnitură au avut timpul să se adapteze mediului și mai ales să se perfecționeze. Nimic mai normal deci ca în acest tur să reușească performanțe mai de valoare.

STĂRUINȚA ARE UN MATCH UȘOR

La Oradea, Stăruința primește vizita Victoriei din Carei. Gazdele au șansa să înceapă cu un match ușor. Victoria fără să fie o echipă slabă este totuși inferioară unora din grupa ei. Mâine credem că Stăruința va reuși să învingă.

MATCHUL GRUPEI

Se dispută la Tg.-Mureș între Mureșul și Olimpia din Satu Mare. Cu toată diferența ce o arată clasamentul între cei doi adversari pe teren, matchul este departe de a fi jucat anticipat.

Incontestabil că Mureșul este o echipă din cele mai bune, dar nici Olimpia nu e de lepădat. Lupta va fi strânsă și palpitantă. Pentru Mureșul — ca și pentru Universitatea de altfel — fiecare match este de o importanță capitală. Credem că jucătorii își dau seama de această situație și vor face tot posibilul pentru a câștiga.

GRUPA DE SUD
ALT FAVORIT DETAȘAT: ROVINE GRIVIȚA

La Craiova, cea mai puternică echipă din Oltenia întâlnește pe Unirea M. V. din Alba Iulia. Pentru gazde matchul este ca și câștigat căci sunt net superiori adversarilor lor. Partida va sluji gazdelor pentru a-și îmbunătăți situația ca goal-average.

CRAIOVAN VA INVINGE SIGUR?

La Simeria, C. F. R. primește vizita Craiovanului cealaltă echipă din orașul Banilor. Dată fiind criza materială prin care au trecut oltenii în ultimul timp, toată lumea s'a grăbit să-i condamne. Din fericire, clubul s'a redresat și pornește lupta cu un nou avânt, astfel încât mâine nu poate fi în nici un caz socotit învins anticipat.

DERBIUL VĂII JIULUI

La Lupeni se va disputa matchul dintre Minerul și Jiul, cei doi eterni rivali din valea Jiului. Ca toate derbiurile, acest joc pasionează întreaga regiune și este extrem de îndârjit.

Cine va învinge e greu de spus. Jiul este în general superior adversarului dar cu derbiurile astea nu mai știi ce să crezi. Jucând pe teren propriu, Minerul își înmulțește șansele. Mai ales faptul că este amenințat să intre în zona de retrogradare va lupta cu îndârjire îndoită și în acest caz cu siguranță că va face Jiului viață foarte grea.

Preferăm să nu dăm un învingător în această situație.

CC. A. M. T. E OBOSIT?

Leaderul grupei se deplasează la Lugoj, unde va întâlni pe Vulturil-Textila. Cu toate că C. A. M. T. este cea mai bună echipă din grupă, cu Vulturii pe teren propriu, va avea serios de furcă. Mai ales că timișorenii sunt și obosiți de turneul făcut în Orient. In asemenea condiții, o victorie a gazdelor nu va surprinde prea mult. Nu trebue să uităm că Vulturii au arătat în acest început de sezon o formă excelentă și asta contează foarte mult.

SPECTACOLE

Teatre

OPERA ROMANA: matineu și seara : Bărbierul din Sevilla.
NAȚIONAL : seara: Blockhaus.
STUDIO: matineu: George și Margaret; seara: Clownul.
LIGA CULTURALA: Burghezul gentilom.
REGINA MARIA, matineu și seara: Kiki.
MUNCA ȘI VOE BUNA: matineu: Maist Pingea, Șc. lui Papuc, Puf. și Mustăioară; seara: Ignatul.
ALHAMBRA: matineu și seara: Vulturul mărilor.
COMOEDIA: matineu și seara: Visul unei nopți de iarnă.
LIBER: matineu și seara: Zile senine.
MODERN: matineu: M. T.; seara: Cuibul.

Cinematografe

ARO: Conflict, jurnal și completare.
CARLTON : Citadela, jurnal și completare și O călătorie prin Pădurea neagră.
CAPITOL: Zaza și jurnal Metro.
SCALA : Bestia umană jurnal și completare.
SELECT: Paradisul îndrăgostiților.
TRIANON: Familia judecătorului Hardy și jurnal Paramount.
A. R. P. A.: Zorro, operă complectă.
REGAL: „In zori de zi" și Jurnal și completare.
PALAS BULEVARD: Firul roșu, completare și Dela Madera la Cuba P. 2.
BIZANTIN: Katia, Polițistul învingător și artiști.
FEMINA : Stăpânul junglei (operă completă).
ROXY : Menaj parizian, jurnal și completare.
„ELYSEE" : „Luna de miere la Paris" și jurnal Paramount.
FORUM : De aș fi rege și vis de tinerețe.
CORSO : Stan și Bran în Fra Diavolo și Ritm de jaz.
AIDA: Alarma în noapte și Rapsodia diabolică.
AMERICAN : Vreau să mă mărit și Nopți în Alger.
ATENEUL TEI : S'a născut o stea și Demonul alb.
BARCELONA: Focul din Chicago, Charlie Chan la olimpiadă și artiști.
CARMEN : Femeia diabolică și Jockeul roșu.
COTROCENI: Senorita și Minciuna Ninei Petrovna.
DICHIU: Amanda și Cântecul dimineții.
DACIA: Trei camarazi și Vraja albă.
DIANA : O fetiță delicioasă, Blocada și artiști.
DOINA : Mormântul lui Ghinghis-han și Prințesa Patinajului.
EDISON : Cântecul dimineței și Sultanul din Rungay.
FLORIDA : Alaska (Demonul alb) și Răzbunarea mexicană.
FRANCLIN : Valea giganților și Tragedia unei generații.
GLORIA : Ramuncho, fiul păcatului și Suzana.
IZBANDA: Cei patru spioni și Femeia ideală.
ILEANA: Frou-frou și Oameni în fiare.
LIZEANU: O anumită femeie și Țiganii.
LIA: Manuella și Magda
LUCIFER : Satana în frac și 100 de băieți și o fată.
MARCONI: Nopți în Alger, Panică în univers, jurnal și artiști.
MARNA : Gibraltar, Testamentul misterios și artiști.
„MILANO" : Suzana și Aventurile lui Robin-Hood.
MODEL: Tura, zeița junglei și Ingerul.
PARIS : Vis de tinerețe și Oameni și fiare.
NISSA: Nostalgie și Adevărul îndrăcit.
NERO: Haimanaua și Barnabbe.
NONI (fost Central) : O fetiță delicioasă și Mi-am regăsit iubirea.
OMNIA : Rapsodia diabolică și Tom Sawyer (Haimanaua).
ODEON: Suez, Călăreții veseli și Dela Damasc la Ierusalim P. 2.
PACHE : Senorita și Părinții de de azi.
PAX : Aventurierul, O crimă pe ring și completare.
RIALTO : Tu și eu și Femeia diabolică.
RAHOVA : Femei condamnate și Privola d-ră Brent.
REX: Călăreții veseli și Suez.
TRIUMF: Șeicul și Flăcări la orizont.
TOMIS : Nopți în Alger și Panică în univers.
UNIC : Bătălia Aurului și Manuela.
VOLTA BUZEȘTI : Zvăpăiata, Cine a ucis pe Gail Preston ? și revistă.
VOLGA: Femei în lanțuri și 5 milioane caută un moștenitor.
VENUS: Evadatul 320 și Floarea de ghiață.

Football Football Football

Prin culuoarele federației de foot-ball

Basmul cu ... cocoşul roşu
sau despre emoţiile unei ... cuplări!

A 'nceput forfota cam pe la orele 7 jumătate seara: confraţi, jucători şi... curioşi. De multe ori (exemple sunt destule!) localul federaţiei adăposteşte în birourile sale, spectacole destul de reuşite. Aşa că năvala curioşilor nu mai miră pe nimeni.

De pe culuoarele federaţiei poţi afla multe lucruri, care, plasate între prieteni, îţi aduce renumele de „bine informat" sau, dacă ai şi ceva imaginaţie, de „bancagiu". Câte nu se aud acolo? Uite, de exemplu, pe culuoarele federaţiei am aflat un lucru pe care nu ştiu cum l'aşi fi aflat altfel: Naciu fac armata la... pompieri!! Deci Naciu, pe lângă faptul că e un jucător năbădăios, mai este şi.. zulumbagiu!! Atenţie, deci!! Eu, în locul lui, aş găsi ce să fac la Juventus... Nu să sting, căci la Juventus de mult nu mai ai ce stinge, ci aş pune pur şi simplu, foc sub tălpile lui Palmer! Poate că aşa ar binevoi să se mişte ceva mai... rapid. Dar să lăsăm acestea, fiindcă au venit delegaţii echipelor combatante: d. Danielopol flancat de d. Steyer dela Juventus; d. Titel Ursache dela Sportul Studenţesc; dela F. C. Carpaţi d. Blumenfeld, iar dela Victoria d-nii Cojocaru şi Pauer.

„VENUS" NU MAI DA TERENUL

Delegaţii, deşi azi a fost vreme frumoasă, sunt cam plouaţi! Motivul? Venus nu mai dă terenul! Pentru ce? Pentru că e moale şi... se trică gazonul! O situaţie care riscă să facă explozie.

D. Cojocaru, în special e foarte îndârjit. Şi necazul şi-l varsă pe d. Titel Ursache:

— Văzuşi, mă Titele ce-mi făcuşi? Uite, acum n'am teren.. Unde joc? Pe maidan?

— Dragă, dar eu nu-s vinovat cu nimic!

— Cum nu eşti vinovat? Nu mi-ai spus tu, prietenul meu de 40 de ani, că toată chestia e aranjată?

— Aşa mi-a spus d. Eladescu!

— Ai ceva scris?

— Nu! Mi-a promis asta verbal!!...

Discuţia continuă pe acelaş ton până când cineva emite ideia salvatoare: Giuleştii... O clipă paşii enervaţi ai d-lui Cojocaru se potolesc. E o soluţie... Dar cum e primăvară şi s'au început muncile pe câmp, feriviarii, buni gospodari, au băgat plugul în... teren, l'au dat peste cap şi-au semănat... gazon. Poftim fason!!...

— Tot pe Venus o să jucăm! îndrăsneşte un domn juventist.

— Păi nu 'nţelegi, dom'le că e „moale"? Cum o să joci? Ah, Titele, Titele, ce mi-ai făcut!!

FUA LA... MACABY!...

D. Cojocaru se agită mai rău. Caută o soluţie salvatoare... Dar unde s'o caute?

— Nu mai cuplez, dom'le! Nu mai cuplăm... Mai sunt două zile până la match şi n'ai teren! Asta n'am mai păţit-o!!... Şi tocmai când îmi sunt băieţii în formă!!...

Cei cari asistă se topesc de râs. E o situaţie tragi-comică. Gândiţi-vă şi dv. In metropolă să nu se găsească un teren! Şi în timp ce râsurile se estompează sau se multiplică, d. Cojocaru gândeşte.

— Am găsit leacul! Cuplez cu Macaby şi joc Duminică de diminieaţă!!... E singura soluţie! Şi nu mai am nevoie nici de Venus şi nici nu-mi mai fac nervi... Nu?

Zis şi făcut. Telefonul, acest minunat apendice al vieţii moderne, e gata să rezolve o mare încurcătură. Dar Macaby începe Duminică răfuiala de primăvară şi vor ca partea leului să fie numai a sa! Victoria? Nu! Să-şi caute teren...

Păcat că telefonul prin însăşi structura lui e sortit să fie legat, căci altfel cine ştie ce volte ar fi descris prin aer.

HAI LA COMISIA CAMPIONATULUI NAŢIONAL

Cum timpul trece şi lucrurile par să se încurce tot mai rău, se ajunge la un compromis pe chestia „cuplării" şi a „necuplării". C. C. N.

Ce este această comisie? O... comisie care, ca la tribunal, judecă buclucurile încurcate de balonul rotund...

Aici, părerile sunt împărţite în ceeace priveşte cuplarea: unii sunt „pentru", alţii „contra", iar noi, ca să ne amuzăm suntem „pentru-contra". Dar comisia de apel nu vrea să ştie: „matchurile se vor cupla". Scurt şi neted... Aici nimic nu e moale, nici chiar terenul...

SUBIT, „VENUS" NU MAI E MOALE: S'A INTARIT!

Chestiunea matchurilor în sine, nu s'a rezolvat prin nimic cu decizia comisiunei de apel... Dimpotrivă, n'a fost decât un divertisment sau, dacă vreţi un compromis!!...

— Ei, ce facem? îndrăsneşte d. Blumenfeld.

— Ce să facem? Intreabă-l pe d. Titel, că eu habar n'am! Ne învârtim aici de-un ceas şi n'am rezolvat nimic.

— Să mă duc să-l rog pe d. Davilla! Căci e biroul federal aici!!

— Du-te dom'le! Du-te!!...

Păcat că n'a venit aici şi-un cupletist! Ar fi scos o bomboană de cuplet!...

De-odată în enervarea generală, ca o scuturare de vis a ţârîit telefonul. D. Ursache ridică receptorul...

— Allo! Da! Da! Da! Da!... Mulţumim!! Mulţumim! Mulţu...

Intonarea „da"-ului a început în „sol" de jos şi s'a terminat în „la" de sus... Şi când a trîntit receptorul, d. Ursache a exclamat românește...

— Fraţilor!! S'a „întărit" Venus-ul!!... Cuplarea e salvată!!...

— Uf! exclamă un spectator, amator de senzaţii tari. Bine c'am scăpat!! Acum ştiu că 'n sfârşit nu mai trag sorţi unde să mă duc! Viu la Venus!!...

Bieţii spectatori!!...

Dan Bălteanu

Deschiderea sezonului sportiv la Constanţa

Duminecă d. a., arena sportivă „Victoria' îşi va deschide oficial porţile, după trei luni de inactivitate.

Primul match oficial al sezonului va fi disputat de echipa locală „A. S. Constanţa", contra echipei braşovene „A. C. F. R.", în cadrul Diviziei B.

Constănţenii au făcut un intens antrenament, mult timp, astfel că echipa se va prezenta în faţa publicului local în cele mai bune condiţiuni.

Deasemenea, ştirea publicată de ziarul nostru că între oraşele cari vor promova probabil în Divizia A va fi şi Constanţa, a produs o puternică impresie printre susţinătorii balonului sportiv.

Astăzi, la ora 4 d. a.

Victoria, cu o strălucitoare carte de vizită,

va întâlni într'un match dârz echipa remaniată a Juventus-ului, pe arena Venus

Scriem cu teamă această avant-cronică a unor posibilităţi cu multe şanse de a nu se realiza.

Iată, cerul s'a limpezit şi prevesteşte vreme bună.

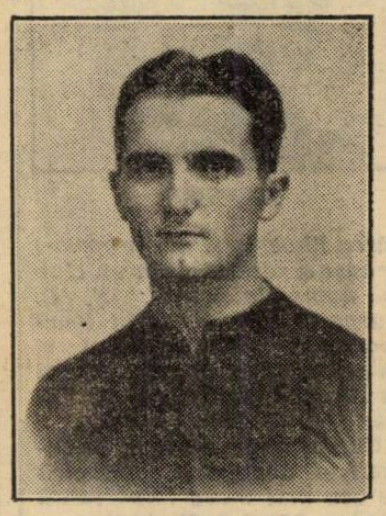

PETRESCU

Ce va fi însă la ora când va începe matchul?

De data aceasta Victoria joacă la Bucureşti şi n'ar fi exclus ca, în baza unei tradiţii nenorocite moştenite fără testament în regulă dela C. A. O., clujenii să ne aducă ploae, furtună sau chiar zăpadă.

Am dori însă ca vremea să se astâmpere, fiindcă ţinem neapărat ca Victoria, echipă săracă şi plină de promisiuni, să facă reţetă la Bucureşti, aşa cum merită, iar spectatorii să nu fie lipsiţi de mult aşteptatul prilej de a-i revedea pe „mânjii" ajunşi la majorat ai Victoriei.

Să presupunem deci că dorinţa noastră se va realiza, că soarele, chiar cu dinţi, se va arăta binevoitor, că arena Venus nu va avea prilejul să-şi frământe iarba în noroi.

Să mai presupunem că d. Ionescu-Tzopé, în formă bună cum am auzit că este, va asigura ostilităţilor o desfăşurare normală printr'un arbitraj bun, că ambele grupări vor reuşi să alcătuiască echipele cele mai bune.

Deşi cam multe, condiţiile acestea sunt fireşti şi deloc grele.

ANTECEDENTE

Este vorba de isprăvile recente ale celor două echipe.

Victoria a învins categoric la Cluj pe Rapid; Juventus a făcut match nul cu U.D.R. şi a jucat slab într'o formaţie alcătuită greşit.

In urma acestor antecedente ar fi uşor să pronosticăm victoria clujenilor.

Să fie tocmai aşa?

Nu trebue să uităm însă că o victorie asupra Rapidului actual nu mai este o ispravă afară din comun. Mai mult, înşişi conducătorii Juventusului şi-au dat seama că au alcătuit greşit echipa la matchul trecut şi au schimbat-o serios pentru astăzi.

In urma acestor fapte, matchul dintre Victoria şi Juventus se prezintă mai deschis decât oricând.

INCA UN FIR DE TRADIŢIE

Ne amintim că astă toamnă Juventus, în permanentă căutare de formule, a urmat o linie frântă din Duminică în Duminică: înfrângerile au fost uitate îndată din cauza victoriilor automate.

Acum Juventus se găseşte după o quasi-înfrângere. Va reuşi oare, conform unei tra-

FELECAN

diţii mai noui, să se reabiliteze?

Dar mai este şi tradiţia matchurilor mari făcute de Victoria la Bucureşti. Clujenii ţin cu orice preţ să-şi păstreze simpatia pe care şi-au asigurat-o aici în decursul vremii.

DOUA ECHIPE DARZE

Cum se vede, niciuna dintre echipe nu vrea să pară învinsă de mai înainte. Fiecare

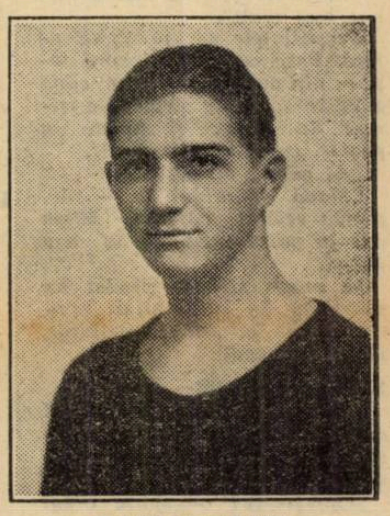

DUNAREANU

îşi va apăra şansele cu o înverşunare rară şi vor furniza împreună un match dinamic pe care l-am dori şi spectaculos.

In orice caz, partida aceasta se va disputa în împrejurări neobişnuite, deoarece, în timp ce Victoria se va sili din răsputeri să rămână în primele locuri ale clasamentului, Juventus se va războiu cu şansele neplăcute care-i arată ultimele locuri. Şi noi ştim că Juventus se pricepe la luptă.

Echipele vor fi alcătuite astfel:

VICTORIA: Sepci; Cociuban I, Felecan I; Pal, Pop, Nistor; Ţăranu, Şantai, Cociuban II, Felecan II, Căpuşan.

JUVENTUS: Endreffi; Drăgulescu (?), Dragomirescu; Petrescu, Micu, Bandrabur; Schira, Oană, Dunăreanu, Prassler, Maciu.

V. P.

Shooturi şi bare

SPORTHIRLAP anunţă că Victoria va juca la 19 Martie la Budapesta, cu Hispest, care cu această ocazie îşi va înaugura noul său stadion.

*

FRANCEZUL Delasalle conduce matchul Olanda-Belgia, care se joac ăla 19 Martie la Anvers.

● „VENUS", secţia Atletism, convoacă pe toţi alergătorii săi de cross-ountry, indiferent dacă au sau nu echipament, pentru mâine, la orele 10 jum. la sediul clubului „Vergu" din calea Călăraşi No. 277 (auto 32, tramvai 25), spre a participa la cross-ul „Vergu".

● *La oferta făcută de Districtul Timişoara pentru două matchuri la Timişoara la 7 şi 10 Mai, Frankfurth n'a răspuns încă.*

● *Gruparea Juventus a anunţat Districtului că a suspendat pe Sonny Niculescu pe 3 luni.*

● *Federaţia ungară a cerut relaţii FRFA-ului asupra deciziei luate în litigiul dintre antrenorul Nadler şi gruparea Gloria din Arad.*

football football football football football football football football

4 povestiri de football... ...pentru a fi citite intre prima și a doua repriză

DRAMA

Mai sunt două sau trei minute până la începerea partidei.

In vestiarele echipei locale pare să bată un vânt de tragedie.

Masseurii aleargă, conducătorii își smulg părul. In cabina sa, centrul înaintaș, idolul masselor, stă gâfâind, cu obrazul palid.

Se deschide ușa și intră președintele.

— „Ei bine? strigă centrul atacant sărind în picioare.

— „Nimic. Toate sunt închise".

Un strigăt de groază: e fără îndoială sfârșitul. Conducătorii încep să spună în cor că ora matchului a sosit.

Spune masseurul: „Trebue să punem o rezervă să joace".

„Intr'un match atât de important?!, geme antrenorul. Imi dau dimisia".

Intre timp vocea unui amplolat:

— „Arbitrul ne avertizează că nu poate aștepta niciun minut mai mult".

Președintele se precipită afară. Face câțiva pași spre ieșirea din pasajul subteran, când aude în spate un strigăt de triumf. Se întoarce și zărește un pasnic, care sosește obosit.

„Ai găsit? strigă.

„Slavă Domnului da — răspunde celălat gâfâind. M'am dus la vărul meu să-mi dea puțină".

In pumn strânge prada: un borcănaș de brilliantină pentru părul centrului înaintaș, idolul mulțimii.

SENSIBILITATE

Arbitrul urcă scările casei și deschise ușa. Tânăra-i consoartă îi ieși surâzând în întâmpinare.

„Oprește-te! — spuse omul brusc dând-o la o parte cu un gest.

„Știu totul.

„Tot, ce?

„Mă înșeli — preciză brutal omul. Și apoi trist: „nu suntem căsătoriți decât de două luni.

„Albert! strigă femeia uluită. Pentru numele lui Dumnezeu! Ce tot spui?

„Du-te, spuse omul. Mută-te.

„Dar, Albert! — strigă femeia apucându-și soțul de umeri și scuturându-l cu o impetuozitate sălbatecă. Iți jur. Nu e adevărat. Nici... Nici măcar cu gândul! Te rog — spuse ea. Vrei să mă vezi nebună? Cine este mizerabilul, care a putut să insinueze o asemenea infamie. Spune!

„Dar o știu toți! o întrerupe soțul liberându-se. O știe tot orașul. Dacă ar fi fost numai unul, care să mi-o spună, treacă. Poți să te gândești la un calomniator, dar când ți-o spun douăzeci, cincizeci...

— „Dar când, cine ți-a spus o asemenea monstruozitate — strigă femeia.

— „Azi — răspunse arbitrul. Pe teren, când am dictat penalty contra echipei locale. Mi-au strigat-o în toate felurile... Nu mai terminau!

INAMICA

Stadionul gemea de lume. Incă puține minute și partida ar fi început spre marea bucurie a celor 30.000 de spectatori.

In tribuna centrală, o doamnă tânără și înaltă își face loc prin mulțime și isbutește să ajungă la locul său numerotat. Cei de față strânseră pumnii de supărare. Nu puțini se descoperiră rămânând apoi în capul gol.

Frumoasa doamnă se așeză, totuși niciunul din oamenii cari se descoperiseră nu-și puseră la loc pălăria.

Incepu să plouă: o ploae mărunță plictisitoare, care pica pe craniile ude ca o ploae de spini. Udat tot, un domn scoase o exclamație sufocată și apoi se hotărî să-și pună pălăria în cap; dar gestul fu oprit la jumătate. După ce-și aruncă ochii spre locul doamnei el rămase mai departe descoperit, mut și mânios.

„Doamne! spuse unul cu lacrămi în ochi.

„Uite ce trebue să suportăm, spuse un altul supărat.

In timpul acesta, doamna urmărea matchul cu strigăte mici: era suportera, care, atunci când echipa locală marca un goal, smulgea pălăriile celor din jur și le arunca în aer, urlând sălbatec.

UN CAMPION

„Il vedeți? spuse în seara aceea pasnicul stadionului arătându-mi fotografia-bust a unui băețandru îmbrăcat cu tricoul clubului.

— „Este Luigi Anselmi. Un om, care dacă n'ar fi făcut mereu „hands", ar fi întunecat gloria lui Piola, Sallustio, Meazza...

— „E posibil? spusei eu mirat.

„Și cum a fost când...

„Nimic, răspunse bătrânul dând din umeri.

Făcea mereu hands. Mi-aduc aminte că odată președintele clubului avu ideea de a picta pe mingie un aviz: Cine atinge mingia cu mâna moare. Ne gândeam că sinistrul aviz va fi deajuns pentru a-l împiedica pe Anselmi să atingă mingia cu mâna. Ei bine, echipa era pe teren.. Mingia ajunge la Anselmi: hands.

„E de necrezut! exclamai eu, dar asta n'a fost nimic, spuse bătrânul. Altă dată președintele clubului porunci să se facă o mingie transparentă și înăuntru închise un om înarmat cu un revolver, care avea ordinul de a trage asupra lui Anselmi dacă acesta ar fi încercat să atingă mingia cu mâna. Anselmi fu avertisat de aceasta.

Bine... Echipa iese pe teren. Mingia ajunge la nenorocitul jucător... hands!

„Dar ce era nebun? spusei eu.

„Ah! spuse paznicul punând fotografia în portefeuille, dacă Luigi Anselmi n'ar fi avut nenorocirea să se nască complet lipsit de picioare, ce mare campion devenea!"

Mario Brancaeci

Alpinist de nevoe,
Sportul Studențesc încearcă azi, contra lui F. C. Carpați o ascensiune periculoasă...
Ambele echipe s'au pregătit pentrn orice eventualitate

Baia Mare nu mai este punctul central al unei vaste industrii aurifere, ci orașul de reședință al unui club de football: F. C. Carpați. Așa cum Ajaccio nu e Capitala Corsicei ci orașul în care s'a născut Napoleon Bonaparte.

F. C. Carpați. A murit pasărea Phoenix și din propria-i cenușe a răsărit alpin un club cu nume de munte: F. C. Carpați, care e azi în locul secund al clasamentului și în acelaș timp singura echipă în stare să mai prindă pe Venus.

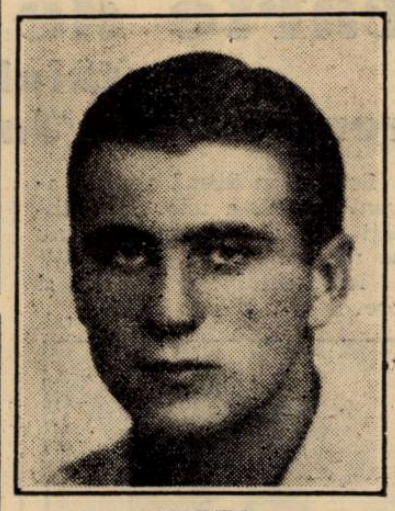

OPREA

Carpații joacă azi la București — deplasare geologică de cea mai mare importanță pentru Sportul Studențesc.

Ceva foarte trist. Sportul Studențesc și Ripensia n'au câștigat niciun punct în returul campionatului.

Și este firesc să încerce să câștige în matchul acesta pe care îl joacă azi la București.

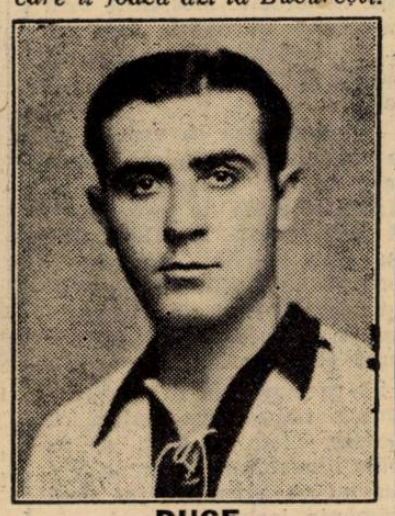

DUCE

Ceeace este lăudabil și necesar dar și foarte greu.

In cursa de urmărire a Venusului, F. C. Carpați nu mai poate pierde niciun punct.

Și nu poate fi deci, înțelegător față de nevoia studenților.

UN ADVERSAR TARE

Toată lumea este de acord că Sportul Studențesc are azi un adversar excepțional de tare. Ca valoare technică, dar mai ales din punct de vedere al condiției atletice.

Echipa din Baia Mare știe să joace football, firește, dar principala armă de luptă a ei este forța. Sub toate aspectele ei regulamentare.

Și aceasta este cel mai mare handicap al echipei studențești, care poate rezista unui adversar oricât de technic, dar cedează în fața unei echipe care joacă în forță.

Matchul acesta este cu atât mai greu pentru studenți cu cât F. C. Carpați concentrează și technica și forța într'un ansamblu suficient de omogen și echilibrat.

VEDETELE ECHIPEI

F. C. Carpați este o echipă de tipul A. M. E. F. A.-ei. Adică o formație, care înainte de toate se bazează pe un ansamblu omogen, cu putere de luptă, cu mari însușiri atletice, în care jucătorii formează o pastă foarte consistentă.

Vedete? foarte puține. Jucători buni, mulți.

Un portar excepțional: *Hevessy*, un mijlocaș de margine foarte bun: *Kert*, de care s'a vorbit foarte mult în ultimul timp. Cel mai bun compartiment: linia de atac. Vedetele: *Oprea* și *Szoeke*, cele două extreme.

SPORTUL STUDENȚESC S'A PREGATIT INTENS ȘI E IN FORMA

Pentru matchul acesta, echita studențească s'a pregătit cu cea mai mare atenție. (qdle,zcmf wyai iac mfwayitm

O victorie asupra „Carpaților" înseamnă o performanță mare: două puncte și o foarte importantă doză de moral pentru matchurile viitoare.

O înfrângere: apropierea de zona extrem de periculoasă a retrogradării.

Victoria este egală cu liniștea zilelor viitoare, înfrângerea va aduce coșmarul eventualei retrogradări.

Alternativa dă întreaga măsură a luptei, pe care o va da Sportul Studențesc pentru a învinge pe F. C. Carpați.

Șanse? Nu suntem de părerea acelora, cari cred că orice cronică trebue să conțină și un pronostic. Prima o are Sportul, dar o victorie a lui F. C. Carpați nu va trebui să fie considerată ca o surpriză.

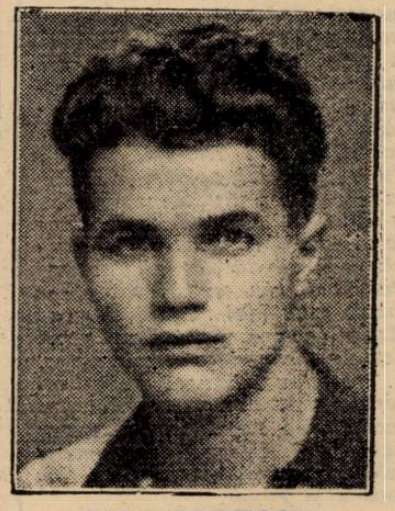

GICA POPESCU

ECHIPELE ȘI ARBITRUL

D. Emil Kroner va aduce următoarele formații:

SPORTUL STUDENȚESC: Ghenea, Duce, Bădulescu; Constantinescu, Drăgan, Mitan; Schulder, Tache Dumitrescu, Marinescu, Mihăilescu, Gică Popescu.

F. C. CARPAȚI: Hevessy, Damian, Ardos; Szereny II, Ghidali, Kért; Oprea, Telecty, Szeremi III, Szeremi IV, Szöke.

— n. g. s. —

Modificări
în delegările de arbitri

In ședința de aseară a comisiunei districtuale a arbitrilor au fost desemnați arbitri de tușe la jocurile Sp. Studențesc — F. C. Carpați și Juventus — Victoria.

Sp. Studențesc — F. C. Carpați arb. d. Emil Kroner ajutat la tușe de d-nii Alexandrău St. și Hans Paulini.

Juventus — Victoria arb. d. Ionescu Tope ajutat la tușe de d-nii Emil Diagan și Dumitru Secușanu.

La jocul Victoria—Garajele Mihăescu care se dispută pe terenul Iuta la ora 9 se deleagă la centru d. Gantu Maxim în locul d-lui Obreja.

Tot d. Gantu Maxim este delegat la tușe la jocul Fichet—Grozăvești în locul d-lui Obreja.

Drăgan (Juventus) a fost legitimat pentru A. S. Distribuția

Am anunțat acum câteva zile, că mai mulți jucători ai clubului Juventus vor fi împrumutați grupării A. S. Distribuția, campioana categoriei a III-a. Ieri a fost legitimat pentru „petroliștii" atacantul Drăgan, care va apare mâine în formația Distribuției.

Hotărârile comisiei superioare de apel

Comisia superioară de apel, în ședința ținută aseamă la F. R. F. A., a luat următoarele decizii:

1. Apelul jucătorului Vaida împotriva anulării legitimării sale pentru gruparea Ferroemail a fost amânat pentru 17 Martie 1939.

2. S'a amânat pentru aceeași dată ca mai sus, pronunțarea în apelul grupării C. F. R. (Tr. Severin) în legătură cu contestarea jocului disputat cu Prahova în cadrul cupei României.

3. S'a redus la 500 lei amenda aplicată districtului Sibiu de către liga de centru pentru un joc disputat fără aprobare.

Schimbarea carnetelor de liberă intrare la manifestările sportive

U. F. S. R. comunică:

Uniunea Federațiilor de Sport din România, intenționând să alcătuiască noui carnete de liberă intrare la manifestările sportive, atât pentru oficiali cât și pentru ziariști, aduce la cunoștința ziarelor de sport precum și tuturor cotidianelor care au cronici sportive că, până cel mai târziu la 15 Martie a. c. sunt rugate să înainteze la Direcția Generală U.F.S.R., str. G. C. Cantacuzino 33, etaj I, numele persoanelor din redacție, cărora urmează a li se elibera aceste carnete.

Matchul Luceafărul-Turda
se dispută pe terenul dela Ghencea

Matchul dintre Luceafărul și Turda în cadrul diviziei naționale B se va disputa mâine dimineață la ora 11 pe arena dela Ghencea.

Lucrările de împrejmuire ale terenului cu sârmă, au fost terminate astfel că partida se poate disputa pe terenul Turda.

Football Football Football Football Football Football Football Football

In divizia națională B

Mâine, în Capitală, trei matchuri, dintre cari două derbyuri

Pentru prima zi a reluării oficiale a diviziei naționale B, sunt programate Duminică dimineața, în Capitală, trei partide:

Unirea Tricolor—Mociorniță—Colțea.

Turda—Telefon Club.

Macaby—Dacia Unirea.

DOUĂ DERBYURI

Interesant este că din prima zi chiar, sunt programate două derbyuri, prima și a doua partidă din enumerarea făcută de noi mai sus. Ca toate matchurile dintre echipele din același oraș desigur că și acestea două vor fi foarte disputate și foarte îndârjite

PE ARENA A. C. S. A.

Se dispută matchul dintre Mociorniță-Colțea și Unirea Tricolor.

Prin prisma rezultatelor reușite până la sfârșitul turului, incontestabil că oborenii sunt favoriți. Mai ales că echipa lor este perfect de bine pusă la punct, după numeroase antrenamente și matchuri amicale.

Nici Mociorniță-Colțea nu este de disprețuit și probabil că Unirea Tricolor va trebui să se întrebuințeze la maximum pentru a putea învinge.

TURDA IN REFACERE

Clubul dela Ghencea se află în plină refacere atât materialmente, cât și moralmente. S'au făcut serioase amenajări terenului care acum este în deplină concordanță cu regulamentele federale.

Jucătorii își dau seama de toate sacrificiile făcute de comitet și au făcut promisiuni solemne că vor face tot posibilul pentru a salva clubul de la retrogradare. Va avea însă în Luceafărul un adversar extrem de periculos, căci pepiniera negrilor s'a întărit considerabil din toamnă până acum. In orice caz, matchul va fi plăcut la vedere și foarte disputat.

Divizia națională A programează matchuri tari în provincie

Fără a scădea cu nimic interesul partidelor ce se vor disputa astăzi la București, provincia are parte de data aceasta de matchuri neobișnuit de interesante.

Faptul că două echipe

BUERGER

bucureștene—de talia Venusului și a Rapidului — se deplasează, precum și faptul că unele dintre cele mai bune garnituri provinciale rămân gazde, împart interesul etapei aproape în mod egal pe harta divizionară.

RIPENSIA VREA SA PROFITE DE OSPEȚIE

Foștii campioni naționali au pășit cu stângul în returul campionatului.

Făcând două deplasări, Ripensia s'a ales cu tot atâtea înfrângeri din partea unor adversari cari nu ne lăsau să credem că vor izbuti asemenea isprăvi.

Aceste înfrângeri au sdruncinat serios situația Ripensiei în clasament; dar cum în football nu există echilibru stabil, nimeni nu trebue să dispere: orice situație, cât de critică, se poate repara.

De data aceasta, Ripensia joacă acasă în tovărășia Amefei, care se găsește după o înfrângere normală din partea Venusului și după un prețios și onorabil match nul cu F. C.

IORDACHESCU

Carpați, în deplasare.

Se pare că echipa muncitorilor din Arad este în formă, mai ales la apărare, în timp ce Ripensia trece printr'o acută criză de bătrânețe.

Pentru a remedia acest rău, conducătorii timișorenilor par a se fi hotărît să remanieze fundamental echipa; mai ales s'o întinerească.

Faptul că joacă acasă poate fi spre avantajul Ripensiei, dar pentru motivul că Amefa se resimte foarte puțin de deplasări, avantajul acesta se micșorează destul pentruca șansele combatanților să se echilibreze.

U. D. R. ȚINE SA NU DESMINTA JOCUL FRUMOS DE DUMINICA TRECUTA. CE VA FACE CHINEZUL ?

Mai mult decât rezultatul obținut în fața Juventusului, nouă ne-a făcut o impresie excelentă jocul arătat de U. D. R.

Am văzut un joc clasic, cu pătrunderi în adâncime, cu o apărare sigură, dar cu o înaintare neînstare de a concretiza ocaziuni limpezi.

Este probabil că la jocul slab al înaintării reșițane a intervenit în mare măsură emoția, deoarece U. D. R. joacă de obiceiu în fața unui public restrâns. Acest element va lipsi Dumineca. Și trebue să mai notăm că U. D. R. joacă mult mai bine pe teren propriu.

Pe de altă parte Chinezul se găsește după o victorie mediocră asupra Sportului Studențesc. De altfel pentru acest

BARATKY

motiv conducerea a și remaniat masiv echipa.

Dar în orice formație ar juca Chinezul, nu-i vedem o șansă regulată în fața U. D. R-ului la Reșița.

In orice caz, ambii adversari se vor război crunt și, poate, vor furniza și un joc frumos.

LA PLOEȘTI, DOUI INVINȘI VOR SA SE REABILITEZE

In mod simetric, adversarii de mâine, în urma înfrângerilor recente, au înregistrat certuri intestine. Atât jucătorii Rapidului cât și ai Tricolorului C.F.P.V. au fost amendați, iar de aici s'au născut tot felul de „lucrături" îndreptate fie împotriva antrenorilor sau chiar a jucătorilor.

Prin urmare s'a creat în ambele cluburi o atmosferă turbure care caută să se limpezească mâine.

Dar nu-i mai puțin adevărat că ambele echipe, remaniate sau nu, supărate sau bine dispuse, vor căuta să șteargă amintirea slabei comportări din trecut.

Tricolor C.F.P.V. a jucat bine, dar a fost nevoit să piardă în fața Venusului.

Rapid a jucat slab și a cedat în mod normal Victoriei.

Ce vor face mâine ?

După figura făcută recent, Rapid n'ar avea prea multe șanse. Dar știm că feroviarii sunt în stare să ne procure cele mai categorice surprize, așa că nu ne-am mira dacă — reintegrați în ambiție — ar face un joc strălucit la Ploești.

Intr'un asemenea caz, ploeștenii ar fi victime sigure.

Altfel am putea auzi de un match nul.

VENUS ȚINE SA CÂȘTIGE NEAPARAT LA ARAD

Matchul zilei pare a se disputa la Arad între un Venus aureolat de o lungă serie de victorii și Gloria, recent ridicată la rangul de vedetă prin victoria asupra Ripensiei.

Venus s'a deplasat cu întreaga-i artilerie grea, iar Gloria, îmbărbătată și plină de avânt, vrea să obțină cu orice preț ceeace n'a reușit niciodată la Arad, adică o victorie asupra leaderilor.

Cu un calm relativ, Venus însă vrea să continue tradiția victoriilor la Arad și ține neapărat să se uite cele două matchuri nule pe care le-au reușit tinerii gloriști în ultimele întâlniri.

Venus are toate șansele dacă — așa cum nu i-ar sta bine — nu se va emoționa prea mult.

Știri și convocări

● „ORFEUS" convoacă Duminică, 12 Martie a. c., orele 8 jum., în Piața Rosetti (la Andrei Giovanidi), în vederea matchului oficial cu „Ciclop" pentru a face deplasarea cu mașina pe terenul Militari, pe următorii jucători: Lache, Halcusi, Alună, Economu I, II, Emil, Mihail Gheorghiu, Apăteanu, Marcu Beicu, Cristea Giovanidi, Gică, Pașca, Ialina, Niky Gheorghiu, Ricu, etc.

● GROZAVEȘTI convoacă, pentru Duminică, 12 Martie, teren Iuta, ora 10 precis, în mod obligatoriu, pe toți jucătorii, în cisc I, Iliescu, Gherasim, Zorioiu, vederea jocului cu Fichet: Frangrossu, Totan, Manolescu, Francisc II, Nicu, Boancă, Vily, Mirea, Coman, Cimpoieru, Gabor și în mod special se convoacă V. P. C. Tudose.

● MOCIORNIȚA - COLȚEA convoacă pentru mâine, Duminică, 12 c., la orele 8 fix, pe arena A.C.S.A., în vederea matchului de campionat cu „Unirea Tricolor", pe următorii jucători: Kircorian, Ardeleanu P., Stoenescu M., Manolescu P., Papusa, Păunescu M., Dumitrescu I, II, Ionescu Stelian, Rădulescu Cristian, Hirsch, Sandu, Preda, Mihăescu I, Drăghici, Pavelescu G., Hugo Lazarini, etc.

● OLIMPIA CLUB BUCUREȘTI (O. C. B.), anunță că „Ceaiul Primăverii" ce trebuia să aibe loc în saloanele Colorado, Duminică, 12 crt., a fost amânat din cauza doliului național pentru Duminică, 26 crt., orele 17, în același local.

● Clubul **AVANTUL SPORTIV** secția foot-ball, convoacă pe toți jucătorii categoria onoare, rezervă și juniorii Duminică 12 Martie ora 15, pe terenul B. T. M. T., antrenament general.

● **A. S. DISTRIBUTIA convoacă pentru mâine Duminică 12 Martie a. c. pe terenul Unirea ora 8 următorii jucători: Boghia, Ionescu, cluzer, Zamfir, Vasilescu Toma, Busuioc, Vasiliu Mircea, Drăgan, Alex. Andrei, Constantinovici, Nelu, Minciu, Grecu, Nicu Vasile, Pudoiu.**

● **SPORTUL STUDENȚESC convocată mâine dimineață pe arena Belvedere la ora 8 următorii jucători: Cristea, Petrescu Tomis, Nedelcu, Nicu Virgil, Avramescu, Rădulescu Romulus, Dobrescu, Văduvescu, Popa, Mihăilescu, Antonescu, Manolescu, Ungureanu, Panait, Popescu Ștefan, precum și toți ceilalți juniori.**

● **GENERALA** convoacă pentru Duminică 12 crt., pe terenul Stadion echipa de juniori la ora 14 și echipa primă la ora 15 în vederea unui antrenament general. Autobus No. 33.

● C. S. IOAN DARLAU convoacă pentru Duminică 12 Martie la ora 7 dimineața la d. Gogu Mihalovici în calea Văcărești ziv-à-vis de Cinema Gloria pentru a face deplasarea pe Stadionul Muncitoresc în vederea matchului oficial cu Comro, pe următorii jucători: Tănase Bordei, Iulius Gogu, Emil, Caporalu Sandu, Mușat Anton, Catz Carol, Cuedan Marin Mândreanu, Franio, Vilij Ivanow, Schat, Michi, Nadu. Mașina 33 până la teren, fiind match oficial, prezența Obligatorie.

Noul regulament al arbitrilor va fi supus Biroului Federal săptămâna viitoare

Regulamentul arbitrilor, în noua lui redactare, adică cu modificările aduse, a fost înaintat Biroului federal spre aprobare.

După toate probabilitățile, Biroul îl va lua în discuție în ședința de Luni seară. In orice caz însă, regulamentul va fi trecut săptămâna viitoare.

Modificările aduse sunt cele anunțate de acum.

Terenul Biruința a fost omologat

Gruparea Biruința și-a amenajat un teren propriu în com. Bucureștii-Noi.

Arena din suburbană este frumos amenajată și o putem considera ca una din cele mai bune arene ale Capitalei.

Ieri după amiază terenul a fost omologat de comisiunea districtuală, compusă din d-nii maior Gh. Brezeanu președintele districtului de foot-ball, Ștefan Alexandriu din partea districtului de arbitrii și Ionel Stăncescu.

Arena va fi inaugurată mâine, când gruparea Biruința va susține matchul de campionat cu C. F. R. B. T. pe terenul propriu.

UNIREA TRICOLOR și-a alcătuit echipa pentrn matchul cu MOCIORNIȚA

Comisia technică a Unirii Tricolor a alcătuit pentru matchul cu Mociorniță, următoarea echipă:

Crețeanu, Petrescu, Iliescu; Florea, Covaci, Anghelache; Dumitrescu, Câmpeanu, Alexandrescu, Alecu, Mihăilescu.

Mociorniță își va alcătui echipa în cursul zilei de azi. Se poate preciza însă că azi vine de la Timișoara și fundașul Roessler.

Armonie sportivă la Craiova

Contrar svonurilor răspândite de răuvoitori că între grupările „Rovine-Grivița" și „Craiu-Iovan" ar fi rivalitate de altă natură de cât cea sportivă — și numai pe teren când fiecare echipă își apără culorile — precizăm:

1) Raporturile între aceste grupări craiovene sunt normale și chiar prietenești;

2) Rovine, care în totdeauna a ajutat toate grupările din Craiova, de data aceasta va ceda 3-4 jucători, din nouile sale achiziții, grupării Craiovan, chiar în acest campionat;

3) La gruparea Craiu-Iovan este perfectă armonie în conducere și va începe returul campionatului sub cele mai frumoase auspicii;

4) Chestiunile financiare sunt aproape puse la punct; ce a mai rămas, se va aranja în 2-3 zile.

Hipism

MAINE LA BANEASA TRAP

Se va disputa Pr. Marghiloman

Un criteriu al trei-anilor. Concurează Zeta

Reuniunea care se va desfășura mâine la Băneasa Trap prezintă o deosebită importanță.

Aceasta pentru considerentul că programul conține o probă de real interes, premiul Al. Marghiloman. In afara importantei dispute, acest program se mai impune și prin alte atribute.

Deaceia mai jos vom face o scurtă trecere in revistă a principalelor fapte ale reuniunei.

PREMIUL MARGHILOMAN, UN VERITABIL CRITERIUM

Proba capitală, premiul Marghiloman va beneficia de participarea celor mai buni cai de trei ani, exceptând pe americani.

Vor lua plecarea Szeged, elogios recomandat de victoria de Dumineca trecută, Gaby M., campioana trei ani-lor indigeni, Rama II, care beneficiază de o frumoasă condiție, Floare, Draga Mea, Grozava și Elly.

Alergarea este un veritabil criterium. Are menirea să stabilească o erarhie în rândurile celor mai buni trei ani români și Szeged, un animal cu mari posibilități. Concurând la intervale cari contrabalansează exact diferența de forțe, este de scomptat o aprigă dispută. Deci si sub raportul semnificației și sub al spectaculozității, premiul Marghiloman prezintă o deosebită însemnătate. Cine va câștiga, este greu de prevăzut. In numărul de mâine al ziarului nostru vom marca o preferință.

DEBUTUL IEPEI ZETA

Al doilea punct tare al programului îl formează debutul iepei americane Zeta. Roaiba d-lui maior Petrovici va disputa premiul Caras. Va fi interesant de văzut cum se va comporta această minunată exponentă a trapului american.

O NOUA INTALNIRE JOPPA HANOVER—ROLAND D.

Premiul T. Pana va prilejui o nouă întâlnire între excelenta Joppa Hanover și Roland D. Pentru acei cari au urmărit disputa lor din finala premiului Th. Eliad, interesul întâlnirei lor de mâine este evident. Distanța, care este lungă, avantajează atât pe iapă cât și pe armăsar.

CELELALTE ALERGARI

In restul curselor, găsim câteva de indiscutabilă atracție. Cum ar fi de pildă premiul Crescens în care va reintra excelenta Kitty Clair, premiul Banloc disputat de elita pe tru anilor, adică Winsome Josedale, Ezer jo, derbyștii Petruș și Ghid și premille Cardix și Cordova, două reușite hanidcapuri cari au întrunit numeroase adeziuni.

CONCURENȚII PROBABILI

Premiul CARAȘ
Condiție — 13.000 lei

Prinț Worthy	1580	Corol
Ulm	1580	Crotenco
Domnia	1580	0
Jocker	1580	0
Românaș	1580	T. Popa
Zeta	1600	Fischer
Tara	1600	Drăgotescu
Ural	1620	Ghinea
Musculița	1620	0
Călin	1620	0
Santuța	1660	0
Brenn	1680	0
Răsura	1680	0
Elly	1680	Pavlic
Cina	1700	0

Premiul CALIACRA
Performanță — 11.500 lei

Thalio	1700	0
Mărțoaga	1700	0
Bandit II	1700	Pavlic
Facla	1720	x
Desiș	1720	Gram
Extra	1760	0
Elena	1760	Brânzea
Peter Gordon	1760	0
Eol	1760	Fischer
Pan Worthy	1760	Borisiac
Crăiasa	1760	0
Harry Boy	1780	Ghinea
Sorana	1780	0
Aluniș	1800	0
Mura II	1800	0

Premiul CRESCENS
Condiție — 18.000 lei

Kitty Clair	1700	Cerkasoff
Prinț	1720	Tassopol
Stuf	1720	?
Venezia	1720	T. Marcu
Pandur	1720	0
Havana	1720	V. A-sky
Pinkerton	1720	0
Jade	1740	0
Pock	1740	Gaidaev
Rosalinde	1760	0
Lucifer II	1780	Fischer

Premiul TUDORICA PANA
Record — 21.000 lei

Katy Caid	2120	0
Cupidon	2120	Pavlic
Nation	2120	Gaidaev
Gruia	2140	A-sky
Viziru	2140	0
Champion	2160	0
Joppa Hanover	2160	Cerkasoff
Roland D.	2200	Fischer

Premiul AL. MARGHILOMAN
Handicap opțional — 31.000 lei

Turla	1600	0
Tibet	1600	Slobozenco
Cina	1600	0
Călin	1600	Fischer
Cimbric	1600	0
Director	1620	x
Brenn	1620	0
Barza	1620	A-sky
Santuța	1640	0
Cilly Hanover	1640	0
Eol	1640	0
Elly	1660	Pavlic
Draga Mea	1680	Gaidaev
Floare	1680	0
Grozava	1680	Crainic
Rama II	1700	Grünwald
Gaby	1720	Szabo
Szeged	1720	Tassopol

Premiul BANLOC
Condiție — 18.000 lei

Inbita	2160	Crotenco
Ghimp	2160	0
Tutun	2180	Slobozenco
Natașa	2180	Cerkasoff
Winsome Jos.	2180	0
Petruș	2180	Borisiac
Ghid	2200	0
Ezer jo	2220	Pavlic

Premiul CIDER
Handicap — 13.000 lei

Ikar	1600	Slobozenco
Uranus	1620	Crotenco
Ural	1640	0
Lilia	1640	0
Românaș	1640	0
Urganda	1640	Zabelin
Paj Axtel	1640	Corol
Turla	1660	0
Musculița	1660	0
Călin	1660	0
Cimbric	1660	Fischer
Cilly Hanover	1680	0
Bandit II	1700	0
Fama	1720	T. Marcu

Premiul CADIX
Handicap — 15.000 lei

Handicap	2100	Borisiac
Mura	2100	0
Poenița	2120	Szabo
Peter Worthy	2120	D-ra Crist
Eftin	2120	Crainic
Gangster	2140	0
Dorna	2140	Pavlic
Lăcrămioara	2140	0
Busuioc	2140	Ghinea
Champion jun.	2140	0
Prinț	2160	Dobrescu
Pleava	2160	Fischer
Coconaș	2160	Grünwald
Kamaa	2160	Corol
Dolly Worthy	2160	0
King Worthy	2180	0
Ducesa	2200	0
Pecoora	2200	0
Iedoșca II	2160	0

Premiul CORDOVA
Record — 15.000 lei

Eggy	1700	Grünwald
Parma	1700	0
Voința	1720	0
Sonora	1720	Zabelin
Lăcrămioara	1720	0
Jeles II	1720	Strejeniuc
Bunel	1720	0
Sonia Worthy	1740	Corol
Ducesa	1740	Tassopol
Centaur	1740	Crainic
Servanet	1740	Borisiac
Pikaver	1740	0
Torent	1760	0
Pandur	1760	Fischer
Pecoora	1760	0
Colina	1760	Szabo
Herecegno	1760	Gaidaev
Jarvis	1760	Ghinea
Guardian Girl	1760	0
Ninon	1760	0
Kitty Clair	1780	0
Sam Worthy	1780	0
Naverno	1780	0
Rosalinde	1780	0
Uța	1780	Pavlic
Kanada	1800	0

INFORMAȚII

● EVENTUL va funcționa azi în cursa a doua cu a treia (Premiul Cardinal și repriza întâia a premiului Fleva), a patra cu o cincea (Repriza a doua a premiului Fleva și Premiul Centurion Molodoi) a cincea cu a șaptea (Premiile Centurion Molodoi și Badea Toma) și a șaptea cu a opta (Premiile Badea Toma și Brianza).

● PARIUL AUSTRIAC are azi un premiu inițial de 154.640 lei. Va depăși credem 200.000 lei.

Jocul începe cu a treia cursă, repriza întâia a premiului Fleva.

Reprizele premiului Fleva conteză ca alergări separate. In schimb nu figurează la pariu finala aceleiași curse.

● GHEM, armăsar de doi ani din Tempo și Gospodina, proprietatea d-lui Barbu Catargi, a murit în urma unui acces de colici.

● CATINCA a fost înscrisă la monta lui Decision.

Azi la Băneasa trap

154.640 lei la austriac

Haron, Roland D și Antrag se întâlnesc în premiul Fleva

Alergări deschise. Concurenți de mare valoare

In fruntea programului reuniunei de azi dela Băneasa Trap se află importantul premiu Niculae Fleva, alergare in două eliminatorii și o finală. Vor fugi in această dispută câțiva din leaderii turfului cum sunt Antrag, Roland D. și Haron, cai cu remarcabile state de serviciu.

Disputa lor din a doua repriză se anunță sub cele mai făgăduitoare auspicii.

PREMIUL CENTURION MOLODOI

Interes suscită premiul Centurion Molodoi, cursă în care Ghid, unul din candidații autorizați ai Derbyului se va întâlni cu vârstnici meritoși.

Printre ei figurează Margaret T. care a concurat remarcabil Miercuri, Pai, Naverno și Nation. Ne vom edifica cu acest prilej asupra valorei actuale a fiului lui Texas.

ALTE CURSE INTERESANTE

Este cazul să mai remarcăm premiile Bilbao, Brianza și Badea Toma.

UN MARE JOC AUSTRIAC

Pariul austriac de azi este foarte important. Incepe cu 154.640 lei și va depăși 200.000 lei.

FAVORIȚII NOȘTRI

PREMIUL BROASCA

Probabil că'n lupta finală vor conta Santuța, Hispano și Cilly Hanover. Fără greșeli, pensionara lui Pavlic ar trebui să triumfe.

Indicăm: CILLY HANOVER, Santuța, Hispano.

PREMIUL CARDINAL

Domnița Harry cu valoarea bună nu poate pierde. Pentru plase reținem pe Hollo și Ostaș.

Indicăm: DOMNIȚA HARRY, Hollo, Ostas.

PRIMA REPRIZA A PREMIULUI FLEVA

Theodora, Katy Caid și Voraus sunt recomandați de ansamblul performanțelor. La diferențele din program, Voraus este preferabil.

Indicăm: VORAUS, Theodora, Katy Caid.

REPRIZA A DOUA A PREMIULUI FLEVA

In perspectivă o crâncenă dispută între Antrag, Roland D., și Haron. Vom instala favorit pe Antrag.

Indicăm: ANTRAG, Haron, Roland D.

PREMIUL CENTURION MOLODOI

Ghid are două excelente victorii la activ. Totuș la egal cu Pai și la 20 de metri de Nation va trebui să se întindă pentru a câștiga.

Indicăm: GHID, Nation, Naverno.

FINALA PREMIULUI FLEVA

In urma comentarilor făcute pentru eliminatorii, ar reeși că Antrag, Haron, Voraus și Roland D., sunt cei mai înzestrați să aspire la victorie. Voraus nu poate da 20 de metri lui Antrag. Deasemeni este barat de Haron și Roland D.

Indicăm ANTRAG, Haron, Roland D.

PREMIUL BADEA TOMA

Winsome Josedale este de altă clasă decât adversarii opuși. Mai remarcăm pe Dorka și Blondella.

Indicăm: WINSOME JOSEDALE, Dorka, Blondella.

PREMIUL BRIANZA

Extra este mai corectă de cât Fudul. Acest motiv ne determină s'o instalăm favorită. O menționre pentru Geisha.

Indicăm: EXTRA, Fudul, Geisha.

PREMIUL BILBAO

Forma publică este de partea lui King Worthy. Cu toate că distanța este lungă pentru el îl socotim capabil să învingă pe Legionar și Gangster.

Indicăm: KING WORTHY, Legionar, Gangster.

CONCURENȚII DECLARAȚI OFICIAL

Premiul BROASCA
Condiție (1/2) — 11.500 lei

Uria	1600	Zabelin
Fășneață	1600	K-nitzky
Bistricioara	1600	Col. Trif.
Domnia	1600	Corol
Dalila III	1600	0
Prinț Worthy	1600	0
Lilia	1600	Slobozenco
Hispano	1600	Crotenco
Turla	1640	Crainic
Cilly Hanover	1640	Pavlic
Musculița	1640	Ghinea
Santuța	1660	T. Marcu
Brenn	1660	0
Răsura	1660	Gaidaev
Bandit II	1660	0
Călin	1660	0
Cina	1680	Tassopol
Barza	1660	0
Draga Mea	1800	0

Premiul CARDINAL
Performanță — 15.000 lei

Extra	2120	0
Peter Gordon	2120	Corol
Diadia Lui	2120	Szabo
Furor	2120	T. Popa
Sorana	2140	0
Domnița H.	2180	Cerkasof
Aluniș	2180	0
Mura II	2180	Tr. Marcu
Hollo	2180	Fischer
Ostaș	2180	Pavlic
G-ral Worthy	2200	0
Makrele	2200	Grünwald
Durdulia	2220	0

Premiul NICULAE FLEVA
Condiție — 37.000 lei
— Repriza I-a —

Luntraș	1720	Dobrescu
Giuditta	1720	T. Marcu
Catinca	1720	Ghinea
Katy Caid	1740	Corol
Oszlany	1740	Szabo
Theodora	1740	Bordei
Kanada	1760	Gaidaev
Voraus	1780	Fischer

Premiul NICULAE FLEVA
Condiție — 37.000 lei
— Repriza II-a —

Vivat	1740	Crainic
Anny Worthy	1740	Corol
Champion	1760	Ghinea
Jade	1760	Gaidaev
Antrag	1760	Grünwald
Viitor	1760	Slobozenco
Roland D.	1800	Fischer
Haron	1820	And-sky

Pr. CENTURION MOLODOI
Handicap — 18.000 lei

Venetia	2100	0
Szelvesz	2100	Gram
Primrose	2120	0
Fama	2120	0
Pai	2140	Ghinea
Naplopo	2140	0
Cupidon	2140	0
Ghid	2140	V. A-sky
Guardian Girl	2140	0
Naverno	2160	Cerkasof
Nation	2160	Gaidaev
Kundry	2180	Bordei
Viziru	2180	Fischer
Margaret T.	2220	0

Premiul NICULAE FLEVA
Condiție — 37.000 lei
(Repriza III-a)

Premiul BADEA TOMA
Record — 15.000 lei

Lăcrămioara	2120	Crotenco
Eftin	2120	0
Bunel	2120	0
Champion jr.	2120	Ghinea
Pikaver	2140	0
Ducesa	2160	0
Windsome Jos.	2160	Cerkasof
Bruma II	2160	Lucan
Dorka	2160	Grünwald
Cupidon	2180	0
Ierosca II	2180	Fischer
Pandur	2200	0
Naverno	2200	0
Blondella	2200	Gramm
Talaz	2200	0
Viziru	2200	0
Havana	2220	0
Pock	2220	0

Premiul BRIANZA
Handicap — 11.500 lei

Mărțoaga	1700	D. Pavel
Tbalio	1700	Tassopol
Cilly Hanover	1700	0
Voevod	1700	0
Bandit II	1700	Pavlic
Desiș	1700	Ghinea
Barza	1700	0
Lancia	1720	Slobozenco
Fudul	1740	And-sky
Extra	1760	0
Oborean	1760	Crainic
Pan Worthy	1760	Borisiac
Furor	1760	0
Harry Boy	1780	0
Tais	1760	Fischer
Mohor	1820	0
Mura II	1820	0
Gheisha	1820	Podoleacov

Premiul BILBAO
Handicap — 15.000 lei

Zgomot	2100	0
Aventurier	2120	Gram
Voința	2120	Dobrescu
Livada	2120	Pavlic
Handicap	2120	Borisiac
Durdulia	2120	0
Mura	2120	Szabo
Peter Worthy	2140	C-stodorescu
Eftin	2140	0
Gangster	2160	V. A-sky
Legionar	2160	Slobozenco
Lăcrămioara	2160	0
Pacahantos	2180	Vârlan
Kamaa	2180	Grünwald
King Worthy	2180	Ghinea
Ducesa	2200	Tassopol
Guardian Girl	2220	Fischer
Dorka	2220	0

PRONOSTICURILE PRESEI

ZIARELE	Premiul Broasca	Premiul Cardinal	Pr. Nic. Fleva (repriza I)	Pr. Nic. Fleva (repriza II)	Premiul Cent. Molodoi	Pr. Nic. Fleva (finală)	Premiul Badea Toma	Premiul Brianza	Premiul Bilbao
Universul Sport	Cilly Hanover Santuța	Domnița Harry Hollo	Voraus Theodora	Antrag Haron	Ghid Nation	Antrag Haron	Windsome Jos. Dorka	Extra Fudul	King Worthy Legionar
Universul	Santuța Cilly Hanover	Domnița Harry Hollo	Voraus Theodora	Antrag Haron	Ghid Nation	Antrag Haron	Windsome Jos. Dorka	Fudul Extra	Gangster King Worthy
Frontul	Hispano Cina	Domnița Harry Ostaș	Voraus Theodora	Haron Roland D.	Viziru Ghid	Haron Antrag	Windsome Jos. Viziru	Fudul Gheischa	Peter Worthy Kama
Curentul	Răsura Cina	Domnița Harry Ostaș	Voraus Theodora	Haron Roland D.	Ghid Viziru	Haron Antrag	Windsome Jos. Dorka	Extra Pan Worthy	Gangster Mura
Ordinea	Santuța Hispano	Ostaș Domnița Harry	Theodora Voraus	Haron Antrag	Kundry Pai	Haron Antrag	Dorka Windsome Jos.	Fudul Extra	Gangster Legionar
România	Cilly Hanover Cina	Domnița Harry Peter Gordon	Theodora Giuditta	Haron Antrag	Ghid Viziru	Haron Theodora	Windsome Jos. Blondela	Extra Pan Worthy	Kamaa Mura
Seara	Răsura Cilly Hanover	Ostaș Makrele	Theodora Katy Caid	Haron Antrag	Ghid Kundry	Haron Antrag	Windsome Jos. Dorka	Fudul Extra	Pacahantos Kama
Semnalul	Cilly Hanover Santuța	Domnița Harry Ostaș	Theodora Voraus	Antrag Roland D	Ghid Pai	Antrag Roland D.	Windsome Jos. Dorka	Extra Tais	Gangster King Worthy
Timpul	Santuța Cilly Hanover	Domnița Harry Hollo	Voraus Gipditta	Antrag Roland D.	Kundry Haron	Antrag Roland D.	Windsome Jos. Ierosca II	Fudul Extra	Pacahantos King Worthy
Cei mai indicați	Santuța 4 Cilly Han. 3 Răsura 2 Hispano 2	Domnița H. 8 Ostaș 2	Voraus 6 Theodora 4	Antrag 5 Haron 5	Ghid 7 Kundry 2 Viziru 1	Antrag 5 Haron 5	Windsome J 9 Dorka 1	Fudul 6 Extra 4	Gangster 4 Pacahantos 2 Ducesa 1 King Worthy 1 Kama 1 Peter Worthy 1

Oștean, unul din cei mai buni săritori din Franța

Admirabila lui victorie

Ne-am ocupat de laborioasa activitate a lui Oștean în Franța. Câștigătorul Derbyului român a reușit pe obstacole câteva remarcabile performanțe. Ultima lui victorie, aceia repurtată Joi la Auteuil l-a consacrat însă definitiv, impunându-l atențiunei generale.

VICTORIA DE JOI

Joi, armăsarul român a fugit la Auteuil, în premiul Fould, dotat cu 25.000 de franci.

Fiul lui Satrap a repurtat o victorie facilă. Și-a pierdut adversarii pe drum, câștigând cu 15 lungimi.

Oștean a fost ținut în poziția a treia până la penultimul obstacol. Aci a demarat și fără nici un efort a obținut un considerabil avans asupra urmăritorilor.

In această probă au fugit șapte concurenți.

Oștean a raportat la mutual 36 franci pentru 10.

VALOAREA LUI OȘTEAN

Recenta victorie, pune calitățile lui Oștean într'o lumină din cele mai favorabile. Intr'adevăr, Joi Oștean s'a impus ca unul din cei mai buni săritori din Franța. Oștean poate fi considerat acolo ca unul din cei mai buni alergători. Iar dacă va progresa ca până acum, n'ar fi exclus să devină adversar pentru campioni.

VIITOAREA CURSA A LUI OȘTEAN

Duminică 19 Martie într'o mare probă la Auteuil, dotată cu 75.000 de franci, Oștean va fugi din nou.

Reuniunea de mâine se va disputa dimineață

Din cauza doliului național, reuniunea de mâine se va disputa dimineața, cu începere dela ora 9 jum.

Pariurile în oraș în vederea acestei reuniuni se fac azi la centrala și sucursalele pariului oraș cu începere dela ora 18 până la ora 21 jum.

Plățile pentru pariurile câștigate Sâmbătă și Duminecă, se vor face Luni.

Antrenamentul de ieri

Apropierea meetângului de primăvară al Jockey Clubului a determinat grăbirea preparativelor antrenorilor. Eri la Băneasa au fost aduse toate efectivele.

Au asistat la antrenament d-nii: general Hortopan, colonel Capșa, col. Em. Săvoiu, col. Polizu Micșunești, N. Papagheorghe, căpitan Maxim, căpitan Știrbu, I. Petrescu, căpitan Costea, etc.

Antrenamentul s'a rezumat la exerciții de pas.

Singur Garner a dat două galopuri întinse.

Străjer (Gill) a dispus ușor de Gion (Mullat) și Naum (Napoleon).

Hop și eu (băiat de grajd) a lucrat singur pe 1600 de metri, pârând în formă.

Pentru Marți se anunță o seamă de importante încercări.

Alergările de trap

Băneasa Trap; Ziua XXII-a, Miercuri 22 Martie 1939

—INSCRIERI—

Premiul CASTELON
Handicap — 11.500 lei

1600 Uranus, Răsura, Lin, Călin
1620 Cilly Hanover, Kirasa, Cimbric
1640 Thalio, Cina, Bandit II
1660 Crai
1680 Cartușel, Comoara
1700 Crăiasa
1720 Mister, Fudul, Extra, Dor de Ducă, Eol, Diadia Lui Elena
1740 Oborean, Arvuna, Peter Gordon, Pan Worthy, Furor
1760 Bețiv, Harry Boy, Zenit, Sorana
1780 Vrăjitor, Primăvara
1800 Aluniș, Hollo, Va-ta
1820 Floare

Premiul CONDURATU
Handicap — 15.000 lei

2100 Zgomot
2120 Elixir, Tava, Parma, Puica, Mura II, Aluniș, Holló
2140 Aventurier, Sultan II, General Worthy, Makrele, Bunel, Pinkerton
2160 Domnița Harry, Voința, Livada, Handicap, Ghimp, Mura
2200 Lăcrămioara, Gangster, Natașa, Busuioc
2220 Sonia Worthy, Kamaa

Premiul CAPRIOARA
Handicap — 18.000 lei

1700 Prinț, Rugina, Szelvesz, Voevodul Tiganilor
1720 Venezia, Luntraș, Fama, Pleava, Giuditta, Catinca, Coconaș, Colina, Kamaa
1760 Kitty Clair, Jennine Worthy, Rosalinde, Amsel, Wodka, Nation, Guardian Girl, Ninon
1780 Katy Caid, Sam Worthy, Naverno, Kundry, Anny Worthy, Valențio
1820 Little Orphan

Premiul COBADIN
Condiție (1/2) — 13.000 lei

1580 Uranus, Rosina, Iarba, Ulm, Fășneață, Ulis, Dalila III, Tara, Jocker, Prinț Worthy, Hispano, Paj Axtell
1600 Zetta, Tibet
1620 Santuța, Răsura, Brenn, Musculița, Bandit II, Călin, Cimbric, Ural
1640 Cina, Taina
1660 Elly
1680 Eol, Mîristea
1720 Draga Mea
1820 Szeged

Premiul CIULNIȚA
Condiție (1/2) — 13.000 lei

1700 Facla, Cartușel, Voevod, Kirasa
1720 Lin
1760 Crălasa
Lul, Elena, Primăvara
1840 Oborean, Furor
1860 Mohor, Vrăjitor
1880 Geisha
1900 Bețiv
1960 Adda Worthy
1980 Natașa
2080 Petruș

Premiul CORIOLAN
Condiție — 13.000 lei

1640 Cilly Hanover, Musculița, Bandit II, Călin
1660 Floare, Elly, Eol, Mîristea,
1680 Draga Mea, Gaby M.
1700 Arvuna, Guy Worthy, Szeged, Crăiasa
1720 Bețiv, Aluniș, Harry Boy, Geisha, Primăvara
1740 Eggy, Izma, Zgomot, Pan Worthy, Adda Worthy, Natașa.
1760 Igren
1780 Benito H. P., Lăcrămioara, Makrele, Handicap, Pinkerton, Busuioc, Spic
1800 Voința, Giuditta, Sorvanet, Petruș, Champion junior, Mura, Brad, Zvon
1820 Kamaa
1860 Ninon

Premiul CARMEN SYLVA
Condiție — 18.000 lei

2140 Szelvesz, Fama
2180 Champion, Lucifer II, Kundry, Antrag, Nation, Kanada, Viitor
2200 Voraus, Trixie, Margaret T., Pock, Uța, Viziru
2220 Pandur, Roland D.
2240 Joppa Hanover
2260 Haron, Gondolat II

Premiul CARL BUBE
Performanță — 15.000 lei

2120 Guy Worthy, Peter Gordon, Luna, Pan Worthy, Crălasa, Furor
2140 Fudul
2160 Domnița Harry, Hollo
2180 Tava, Mura II, Aluniș, Va-ta, Ostaș
2200 Sultan II, General Worthy, Makrele, Durdulia, Zvon
2220 Handicap, Pinkerton, Ghimp, Mura

Premiul COVURLUI
Record — 15.000 lei

2100 Voința
2140 Ducesa, Kamaa
2160 Pleava, Coconaș, Pacahantos, Ierosca II, Jarvis, Guardian Girl, Ninon, King Worthy, Dorka
2180 Luntraș, Pandur, Ideal, Cupidon, Ezer jo, Talaz
2200 Trixie, Naverno, Kundry, Blondella, Nation, Valentio, Gruia, Uța, Viziru
2240 Kanada

SPORTURI DE IARNĂ

MAINE, LA VARFUL CU DOR CUPA GEORGE ICONOMU

S'A ALCATUIT JURIUL TECHNIC LUPTE INTERESANTE IN PERSPECTIVA

Mâine, Duminică se va desfăşura a treia ediţie a cupei George Iconomu, competiţiune rezervată skieurilor şi cluburilor bucureştene.

Aşa după cum am anunţat concursul va fi o dispută între skieuri :

Tenis Clubului Român, Clubul german de ski, Skik Cub Bucureşti.

PROGRAMUL CONCURSULUI

Programul consursului se va desfăşura în felul următor :

Ora 9 : apelul concurenţilor.
Ora 9.30 : proba de slalom.
Ora 13.30 : proba de coborîre.

Impărţirea premiilor se va face în Sinaia la Kalimtzakis la ora 17.

S'A ALCATUIT JURIUL CONCURSULUI PENTRU CUPA ICONOMU

Conducerea clubului Tennis-Club Român, secţia de ski, a alcătuit juriul technic al concursului de Duminică.

COMISIA DE ARBITRI

General I. Iacobici. B. B. Assan, ing. Radon.

COMISARUL CONCURSULUI

Prof. Ion Coja.

ŞEFUL PARTIEI

Toma Calista.

JUDECATOR LA PLECARE

W. Winter.

CRONOMETRORI LA PLECARE

V. Vasiliu şi R. Berîndei.

JUDECATOR LA SOSIRE

Dr. Andreescu.

CRONOMETRORI LA SOSIRE

Sorin Tulea, Andriceoaia.

SECRETAR LA SOSIRE

Sandu Steriadi.

COMISARI DE PARCURS

Dr. Marinescu Slatina, Andrei Sculy, Dan Popescu, Baticu Nic, St. Bortnovski, Arh. Ghinescu, Gr. Berindei, Arh. Filip, Arh. Rici.

DELEGAT AL FEDERAŢIEI

Av. V. Nicolau.

Astăzi incep la Predeal concursurile Clubului Sportiv Predeal

Astăzi se va desfăşura la Predeal prima probă din cadrul concursului organizat de către Clubul Sportiv Predeal.

Pentru astăzi este programată proba de 18 km. care va întruni pe cei mai buni fondişti de pe valea Prahovei.

LUPTE

Au început campionatele Capitalei

Primele rezultate

In sala teatrului Regina Maria s'au desfăşurat, zilele trecute, eliminatoriile campionatului regional de lupte greco-romane organizate cu un strălucit succes. de gruparea Fichet.

Iată rezultatele matchurilor disputate :

SEMI-FINALE - REZULTATE

Categoria Aer: Klein (Fichet) învinge Szillagy (F.) prin tuş.

Categoria Pană: Hristu A. (C F. R.) învinge Dinu Ilie (C. F R.) prin abandon.

Categoria Uşoară: Popa Păun (C. F. R.) învinge Niculescu (T.) prin tuş.

Categoria Uşoară: Vinţeanu (C. F. R.) învinge Ancuţa (F.) la puncte.

Categoria Uşoară: Novac (F, învinge Unguraş (T.) prin tuş.

Categoria Uşoară: Popa Păun (C. F. R.) învinge Novak (F.) la puncte.

Categoria Uşoară: Ancuţa (F.) învinge Unguraş (T.) la puncte

Categoria Welters: Cocoş Matei (F.) învinge Capota (T.) prin tuş.

Categoria Mijlocie: Baty (C F. R.) învinge Gherghely (F.) prin tuş.

Categoria Mijlocie: Marcu Gh (F.) învinge Anca Gh. (T.) prin tuş.

Categoria Semi-grea : Agrici (Tir) învinge Ciomartan (F.) la puncte.

Categoria Grea: Oprea (C. F R.) învinge Bodeanoff (T.) prin tuş.

MAINE SE DESFAŞOARA FINALELE

Categoria Aer: Constantin N (C. F. R.) contra Klein (Fichet).

Categoria Pană: Hristu A. (C F. R.) contra Kerner (Fichet).

Categoria Uşoară: Popa Păun (C. F. R.) contra Vinţeanu (C. F R.).

Categoria Welters: Cehov (C F. R.) contra Cocoş M. (Fichet).

Categoria Mijlocie: Anca (Tir) contra Baty (C. F. R.).

Categoria Semi-grea: Agrici (Tir) contra Cocoş F. (C. F. R.).

Categoria Grea : Vasilescu (Tir) contra Oprea (C. F. R.).

La sfârşitul reuniunei se vor împărţi cupele şi medaliile oferite de clubul organizator.

Campionatele se vor desfăşura la teatrul Regina Maria, la ora 10 a. m.

Straja Ţării şi educaţia tineretului

Intr'o consfătuire avută între conducătorii celor patru instituţii : ministerul educaţiei naţionale. Straja Ţării, Serviciul social şi Pregătirea premilitară, s'a stabilit de comun acord ca educaţia tineretului până la 18 ani pentru băeţi şi 21 ani pentru fete, aşa cum prevede legea Străjii Ţării, să se facă prin mijloace armonioase de către şcoală şi Straja Ţării.

Nici o altă organizaţie sau instituţie nu-şi poate extinde autoritatea asupra lui.

Football

Compionatul Angliei

Etapa 32-a a campionatului englez, programează următoarele partide:

LIGA I

Birmingham-Wolverhampton Wdrs.
Bolton Wanderers-Brentford.
Charlton Athletic-Blackpool.
Chelsea-Grimsby Town.
Leeds United-Arsenal.
Leicester City-Huddersfield Town.
Liverpool-Portsmouth.
Manchester United-Aston Villa.
Middlesbrough-Everton.
Preston North End-Derby County.
Stoke City-Sunderland.

LIGA II

Burnley-Bradford.
Coventry City-Blackburn Rovers.
Luton Town-Tranmere Rovers.
Newcastle United-Sheffield W.
Norwich City-West Ham United.
Nottingham Forest-Fulham.
Plymouth Argyle-Chesterfield.
Sheffield United-Swansea Town.
Southampton-Millwall.
Tottenham Hotspur-Manchester C.
West Bromwich Albion-Bury.

LIGA SCOŢIANA

Ayr United-Celtic.
Clyde-Queen's Park.
Falkirk-Hibernian.
Hamilton acas.-Aberdeen.
Hearts-Queen of South.
Motherwell-Partick Thistle.
Raith Rovers-Kilmarnock.
Rangers-Albion Rovers.
St. Johnstone-St. Mirren.
Third Lanark-Arbroath.

Duminică, la Moreni

Campioana Ligii de Sud, Astra-Moreni va juca Duminică 12 c., un match amical cu Astra-Ochiuri, pe stadionul Astra, din localitate. Dată fiind valoarea ridicată pe care o deţin ambele echipe, matchul se anunţă a fi tare.

Astra-Moreni se prezintă în actualul sezon excelent: a învins în deplasare pe „Prahova" şi „Macabi"; pe câte vreme cei dela Ochiuri au la activ o înfrângere pe teren propriu din partea Concordiei. Cu toate acestea rămân periculoşi de oarece prezintă în formaţie pe internaţional Ţako, fostul fundaş al României la Montevideo, precum şi foştii divizionari Stetz şi Weber. Cum Astra-Moreni pe teren propriu e imbatabilă şi cum Astra-Ochiuri o singură dată a reuşit să înfrângă pe morenari, pronosticăm victoria localnicilor.

Astra-Moreni va prezenta următoarea echipă: Dieterle, Neagu, Milan, Gohn, Ghidriceanu II, Ionescu, Florescu, Stili, Metz, Ghidriceanu I, Marinică.

— Cealaltă districtuală din localitate „Concordia" joacă ultima restanţă din toamnă la Ploeşti cu R. C. II. Cu toate că joacă în deplasare, Concordia credem că va obţine o victorie întru cât e de departe mai bună decât echipa verzilor. Formaţia echipei se va face la Ploeşti pe terenul Feroemail, unde se dispută matchul.

Stop...

● *CEREREA grupării Universitatea de a nu fi programată la 12 Martie, deoarece jucătorii săi se află în examene, a fost respinsă ca tardivă.*

● *BARBU se numeşte noua achiziţie a Gloriei din Arad care va fi încercată în matchul cu Venus.*

NATAŢIE

„Federaţia română de înnot"

Printr'o adresă oficială, U. F. S. R. a cerut Federaţiei Române de Nratatie — F. R. N. ca de acum înainte să-şi schimbe titulatura în Federaţia Română de Innot.

In vederea acestei schimbări va fi convocată în curând o adunare generală extraordinară.

TENNIS

Gottfried von Kramm a fost reabilitat

E probabil ca el să fie primit in echipa de tennis pentru Cupa Davis

— „Paris Soir" anunţă din Berlin că Gottfried von Kramm, campionul german de tennis, care a suferit o pedeapsă cu închisoarea, a fost reabilitat şi înscris pe lista oficială a jucătorilor de tennis.

Reabilitarea lui von Kramm s'a obţinut graţie intervenţiei mareşalului Goering şi a d-lui Tschmmar-Osten, conducătorul sporturilor germane.

După toate probabilităţile, von Kramm va fi primit în echipa de tennis pentru cupa Davis, echipă în care se află şi Henzel şi Henkel. Echipa germană va deveni astfel extrem de puternică şi este posibil ca ea să ia din mâinile Americii cupa Davis, deţinută de atât timp de americani.

Veşti aviatice

● **La Centrul naţional de aeromodele sburătoare din Bucureşti urmează cudsurile o nouă serie de candidaţi la titlul de instructor. Intre aceştia o bună parte o formează funcţionarii şi comandanţii de aeroporturi, trimişi de Ministerul Aerului.**

Dela 15 Martie se va face ultimul curs de instructori din acest an pentru candidatii din tară.

● **La Cluj şi Braşov, au luat fiinţă subcentre de aeromodele, care au rolul de inspecţie şi îndrumare a următoarelor regiuni:**

Iaşi: Ţinutul Prut.
Cluj: Ţinutul Someş.
Braşov: Ţinutul Mures împreună cu judeţele Braşov, Trei Scaune şi Hunedoara.

Pe măsura prevederilor bugetare vor fi înfiinţate alte asemenea subcentre în capitalele tuturor ţinuturilor.

Cetitorii snrdlu cmfw ysnr snr

● **Cetitorii noştri, constructori de aeromodele, pot primi în această rubrică orice fel de lămuriri cu privire la construirea modelelor sburătoare. Intebările se vor face pe o carte postală adresată redacţiei.**

● **Federaţia Aeronautică Regală a României a comandat un număr de 80 de truse cu scule necesare lucrării modelelor sburătoare de avioane. Ele vor fi distribuite unităţilor străjereşti de aeromodelişti, care activează.**

Se vor acorda deasemenea aeromodeliştilor grupaţi în cercuri, materiale de construcţie şi planuri de modele.

● **In curând noţiunile de aviaţie vor fi predate în şcoală.**

In acest scop, în urma unei înţelegeri intervenite între conducătorii aviaţiei şi ai educaţiei naţionale, se va face un curs de iniţiere cu profesorii de fizico-chimice dela toate liceele din ţară.

Introdus în străjerie, aeromodelismul va putea fi astfel practicat de elevi şi în şcoală.

VOLLEY BASKET-BALL

Rezultatele de aseară ale matchurilor din sala „Inainte"

Aseară în sala societăţei „Inainte" din Calea Şerban Vodă s'a disputat o parte din restanţele cupelor de iarnă, în cadrul cărora Sp. Studenţesc a susţinut trei partide — două de volley şi una de basket-ball — câştigându-le pe toate trei, astfel că universitarii sunt finalişti siguri ai cupei Inainte.

Iată rezultatele obţinute:

SP. STUDENŢESC — A. S. A. 15—9 15—8

Prima paridă a serei s'a disputat între Sp. Studenţesc şi A. S. A., joc ce a constituit un spectacol plăcut căci arhitecţii s'au apărat cu multă ardoare.

Deşi lipsiţi de serviciile lui Bebe Raţiu, universitarii au arătat o formă foarte bună câştigând destul de uşor.

S'au remarcat Teodoru şi Riegler de la Sp. Studenţesc iar de la A. S. A. au corespuns Bădescu şi Diaconu.

SP. STUDENŢESC — V. DACIA 82—16 (36—6)

A urmat apoi un match de basket între primele garnituri ale Sp. Studenţesc şi Viforului Dacia.

Campionii naţionali au demonstrat din nou un basket de o clasă ridicată câştigând cu extremă uşurinţă.

Scorul oglindeşte dealtfel perfect felul cum s'au desfăşurat ostilităţile.

Sădeanu şi Riegler de la universitari cu Popovici şi Lupan de la V. Dacia au fost vedetele acestei întâlniri.

SP. STUDENŢESC — M. OFICIAL 15—6; 15—8

Ultima restanţă pe care au disputat-o universitarii n'a fost altceva decât un mic divertisment, căci aşa cum am prevăzut, Monitorul Oficial nu a constituit un adversar pentru foştii campioni.

Tariful de publicitate al ziarului UNIVERSUL Sport

(CATEGORIA IV)

LINIA CORP	
Dela 10-1000 linii Lei	1
Dela 1000 linii în sus . . . . . „	7,50
Anunţurile colectorilor de loterii „	10
Bilanţuri, convocări, notificări etc. „	30
Ştiri artistice, judiciare, şcolare „	15
Informaţiuni comerciale minimum 5 linii „	17,50
Informaţiuni financiare minimum 5 linii „	17,50
Informaţiuni colectori de loterii . . . . . „	20

RUGBY

Matchurile de Duminică

C.F.R.-ul, refăcut, dă replica Sportului Studențesc

Stadiul Român caută să se revanșeze de înfrângerea suferită în tur, dela R. C. 13

Debutul I. A. R.-ului la onoare

Programul de mâine, fără a conține puncte forte, este totuși destul de bine făcut. In afară de două matchuri de onoare cari se dispută în București, la Brașov, I. A. R.-ul campionul promoției din primăvară, își face debutul în categoria imediat superioară, în compania R. C. B.-lui.

Este pentru prima dată în analele acestui sport, când provincia dă o echipă în prima categorie.

In fine, două partide interesante la promoție vor complecta programul acestei zile.

SPORTUL STUDENȚESC—C. F. R.
ora 10½; teren U. F. S. R.; arb. d. F. Herck

Leaderii campionatului joacă în compania C. F. R.-ului un match care se anunță destul de interesant.

In timp ce universitarii vor juca fără Camenița, — bolnav, — Diamandy și Grigorescu — plecați din București, — C. F. R.-ul, în dorința de a face figură onorabilă, și-a concentrat la antrenament încă de acum o lună întreg efectivul, așa că astăzi se prezintă în condițiuni excelente. Prezența lui Gogu Sfetescu în centrul liniei de atac, încadrat cu Onică și Crăciunescu, asigură tăria liniei de treisferturi. Inaintarea prin mobilitatea pe care o are va face multe clipe amare adversarilor.

Și acum, câteva cuvinte despre Sportul Studențesc. Alb-negrii, cu toate lipsurile din echipă, sunt favoriții noștri. Inaintarea care n'a strălucit Duminică, credem că de data aceasta va face față adversarului, mai ales că C. F. R.-ul nu are grămada T. C. R.-ului.

Având baloane la grămadă, linia de treisferturi va putea să se descurce ușor, pentru a asigura cele trei puncte necesare clasamentului.

Sportul Studențesc va prezenta echipa următoare: D. Ionescu, C. Popa, C. Sadoveanu, I. Andrieș, A. Damian, D. Iovănescu, P. Popescu, D. Rigler, N. Diaconu, C. Donescu, D. Costescu, N. Macarovici, G. Pârcălăbescu, Adam, Șt. Ionescu.

STADIUL ROMAN—R. C. 13
ora 10½; teren U. F. S. R.; arb. d. R. Vizante

Matchul acesta va servi probabil stadiului Român ocazia să se revanșeze de înfrângerea din tur când a trebuit să părăsească terenul cu rezultatul de 6—0 pentru R. C. 13.

Superiori în toate compartimentele, cu o linie de înaintași din cele mai bune, cu o pereche de mijlocași utili, și cu un atac destul de atent, roș-albaștrii nu vor trebui să se întindă prea mult pentru a câștiga.

R. C. 13 rămâne totuși echipa care, prin imposibil, ar putea face o surpriză.

Vor prezenta echipa obișnuită fără Ciupea, care este plecat în turneu cu combinata Viforul Dacia — T. C. R.

Echipa probabilă a Stadiului Român: T. Ion, V. Munteanu, A. Gabai, Bogoș, V. Ion, Munteanu II, Turutz, Argeșiu, G. Ionescu, Vogel, Crivăț, Blașek, Nițescu, Umberto Slobozeanu.

I. A. R.—R. C. B.
la Brașov

Tânăra formație a I. A. R.-ului, pentru debutul la categoria onoare, va avea adversar pe R. C. B.

Echipa dela Brașov va avea probabil o sarcină nu tocmai grea, fiindcă partenerii lor vor avea câteva lipsuri în echipă, ceia ce pentru început de sezon este normal.

Este drept că nici I. A. R.-ul nu este încă gata, mai ales că se prezintă și după un sezon lung de inactivitate.

Prin simplă impresie, credem în victoria brașovenilor care prezintă avantajul terenului.

In atenția comisiei de selecție

In calendarul internațional întocmit de Federația română de rugby pentru anul 1939, avem și o partidă internațională cu Italia, la 29 Aprilie la Roma.

Această partidă, nu greșim afirmând că formează cel mai important eveniment a rugby-ului românesc din acest an.

De sportul italian ne leagă multe amintiri și desigur admiratorii rugby-ului dela noi își amintesc matchurile ce reprezentanții noștri le-au susținut cu reprezentanții sportului cu balonul oval, din patria lui Dante.

Dar în afară de aceste considerațiuni și cu adăugirea că rugby-ul italian a atins în ultimii ani un vădit progres, se cuvine să subliniem că data de 29 Aprilie trebue să constitue un capitol important în istoria rugby-ului românesc.

Și cu atât mai mult cu cât — de curând — rugby-ul a reușit să-și creieze un frumos prestigiu în străinătate.

Nu poate scăpa nimănui din vedere că acest sport are nevoe de o cât mai remarcabilă propagandă, în Occident.

Și de partida cu Italia dela 29 Aprilie se leagă multe speranțe.

Dar să revenim asupra a ceeace formează s'biectul acestor rânduri.

In adunarea generală a F. R. R.-ului ce s'a ținut de curând, oficialii au dovedit multă chibzuință când au alcătuit o comisie de selecție așa cum a fost alcătuită.

Această comisie are marea și — dece nu am recunoaște — ingrata misiune de-a selecționa și pregăti din timp lotul jucătorilor ce vor avea cinstea să apere, și poate să ducă la isbândă, culorile României, la 29 Aprilie la Roma.

Ne întrebăm însă — și desigur împreună cu noi, toți aceia care privesc matchul cu Italia în toată însemnătatea ce reprezintă, — când va începe comisia de selecție să-și manifeste existența?

Dar, mai ales, când va începe să selecționeze, să pregătească metodic jucătorii ce ar fi susceptibili să fie selecționați pentru alcătuirea echipei naționale?

Indiscutabil, până la data de 29 Aprilie, mai este încă destul timp!

Dar ne permitem să amintim că în ajunul disputării matchului România-Franța, din cadrul campionatului european, disputat anul trecut la București, încă nu se cunoștea cine va juca sau nu în echipa națională.

Amintim acest adevăr astăzi, când în Italia federația de specialitate a început încă de acum 2 săptămâni să se pregătească în vederea matchului cu România dela 29 Aprilie a. c.

Incheind aceste rânduri, ne manifestăm încrederea că nu vom fi siliți să revenim, că oficialii noștri vor decide începerea pregătirilor, în vederea matchului cu Italia.

I. Ionescu

Din grămadă...

SP. STUDENȚEC convoacă pe terenul dela șosea pe următorii jucători:
greanu, Gonettant, Lopățel, Teodorescu, Aman, Mărășescu, Nedeleanu, Dumitrescu O., Winter, Oprescu G. Wirth, Cosmănescu, Georgescu, Jipescu I., Marian; Burluc, Barnovsky, Constantinescu M., Cristea A., Gheonea C., Miss, Mihăescu B., Parapeanu, Popovici M., Ticamis, Popa II, Dinulescu, Andries II și toți jucătorii categoriei a II-a și juniori.

La ora 10,15 pe: Ionescu D., Popa C. Sadoveanu, Andrieș, Damian, Iovănescu, Popescu, P., Rigler, Diaconu, Dinescu, Costescu, Macarovici, Pârcălăbescu, Adam și Șt. Ionescu.

● R. C. 13 convoacă pentru Duminică, 12 Martie 1939, la ora 10 a. m., pe terenul U.F.S.R. pe jucătorii mai jos notați: N. Manoliu, Simeș, Florea I. Buteică, Tita, Apati, Porancea, Bratu, Moțoi, I. Gheorghiu, Ifrim I., Ifrim II, Manoliu II, Gh. Oprescu, I. Cerget, Biriș I. și pe cei_lalți jucători dela promoție pentru matchul amical.

● Asociația poli - sportivă „VICTORIA", convoacă pentru Duminică, 12 Martie a. c., pe terenul (Federație) U.F.S.R., la ora 16, pe toți membrii secției de rugby în vederea matchului de antrenament la categoria promoție cu „Venus", nemotivându_se nici o absență. Pentru Duminică, la ora 10 a. m., sunt convocați toți membrii secției de atletism, în vederea cross-ului, secția II Negru, la sediul clubului sportiv „Vergu" din calea Călărași 237, având în vedere că cei ce vor lipsi vor fi aspru sancționați.

BOX

Gheorghe Popescu, campionul României, ne scrie din Paris

Cum a decurs matchul cu Kid Michel

Poșta de ieri ne-a adus o nouă scrisoare trimisă de Gheorghe Popescu, excelentul campion al României de categorie pănă, care — după cum se știe — se găsește la Paris de vreo câteva luni. De astădată, veștile sunt din cele mai îmbucurătoare și desigur, bucuria se va răsfrânge și asupra celor cari au avut multă încredere în posibilitățile sale.

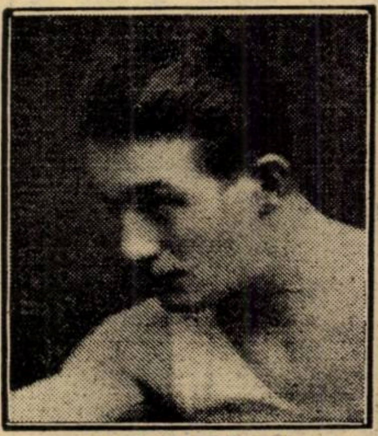

GH. POPESCU

Victoria obținută asupra lui Kid Michel — fost campion al Franței — ne scrie el — a însemnat pe lângă satisfacția mea care este și a publicului românesc, și o reabilitare în fața parizienilor, după eșecul suferit, în matchul cu Signorino, un semigreu plin!

Deși Kid Michel s'a prezentat la 60 kgr. fapt pentru care am primit un forfait de greutate el fiind „ușor" iar eu „pană", totuși l-am învins categoric și dacă ținem seamă de șovinismul publicului chiar și al juriului, care cu toate acestea mi-a dat victoria, veți înțelege cât de detașat am condus lupta. Adversarul meu s'a prezentat în cea mai bună formă, eu deasemeni, iar disputa a fost magnifică. In repriza doua am primit o puternică contra de stânga, care — ce e drept — m'a zdruncinat, însă nu m'a pus nici un moment în dificultate. Incepând din repriza 5-a, iau lupta pe cont propriu, și la o ieșire din clinch, profit de faptul că Michel a rămas descoperit, și trimit fulgerător un „uppercut" de dreapta care nimerește în plin bărbia lui Kid. Urmăresc momentul de dificultate, și încep o serie de stângi-drepte la față și dacă nu intervenea gongul cred că ași fi câștigat prin K. O., deoarece adversarul era complet sonat și de-altfel se pregătea să... îngenuncheze. In repriza 8-a Michel își revine în mod surprinzător, iar atacurile sale erau temperate de „contrele" mele precise. Ultima repriză, ne-a găsit puțin extenuați din cauza eforturilor, dar avantajul ce-l luasem în cele 7 reprize din zece, n'a fost nici un moment amenințat. Impresia care am lăsat-o a fost excelentă și dovada este că chiar în cabină în timp ce mă îmbrăcam am primit o ofertă pentru un match, cu un adversar care rămâne să se stabilească ulterior.

Gheorghe Popescu, odată cu scrisoarea, ne-a trimis și un autograf al boxeurilor români cari se găsesc la Paris, salutând publicul sportiv român prin coloanele ziarului nostru.

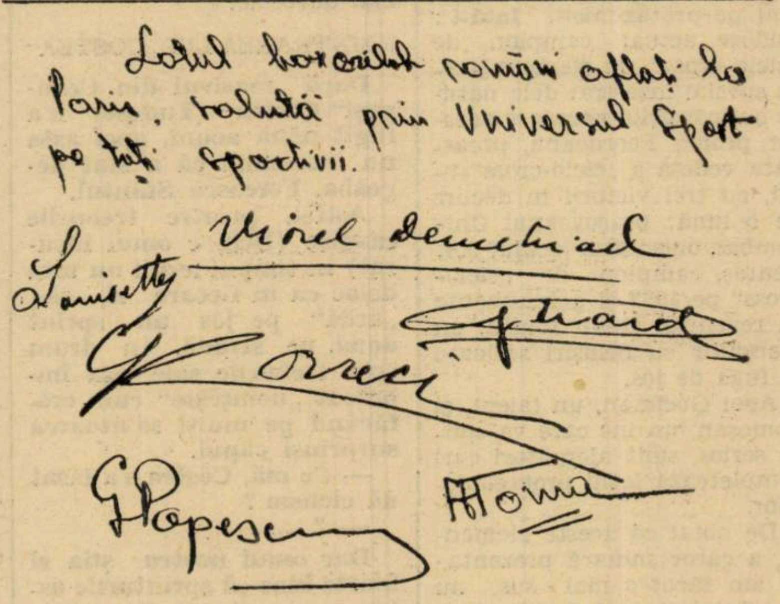

Salutări sportive de pe meleaguri depărtate

Breack... stop... out...

Excelentul boxeur de culoare Tommy Martin, boxând în revanșă cu învingătorul său Frank Hough, a obținut o strălucită victorie la puncte pe distanța de 10 reprize.

Matchul s'a disputat Luni seara la N. S. C. din Londra, și Martin a condus detașat tot timpul.

*

Matchul vedetă și „clo-ul" serii 1-au prilejuit însă întâlnirea dintre Dick Corbett un minunat pugilist și excelentul boxeur elen Mitso Grispos în limita categoriei pană.

După un match aprig disputat victoria a revenit englezului Corbett, care cu această ocazie — disputa a avut caracter de revanșă — a învins pentru a doua oară pe Grispos.

*

La New-York pe arena Hipodrom s'a desfășurat un match în 8 reprize între Aldo Spoldi și Murray.

Italianul a învins pe Murray la puncte.

*

In cadrul aceleiași reuniuni, Len Lemaux, un bun ușor, a învins în 8 reprize pe Iohny Ward, la puncte.

CICLISM

Mâine, în „Colentina"

„Repetiția generală"

a campionatului național de „ciclo-cross"

„Prima coaliție" împotriva lui Tudose. Antrenamente, calcule și nădejdii. O cursă iute?...

Mâine la Floreasca — „fiefful" viforiștilor — se aleargă penultima probă de „ciclo-cross" a actualei campanii.

Ultima probă înainte de campionat.

Faptul ar putea, desigur, trece ca oricare altul. O cursă obișnuită dintr'un ciclu anual de alergări, mai dinainte anunțate.

Un fapt divers, cu alte vorbe, — în mersul acestui sport.

Dar ceeace imprimă zilei de mâine un caracter particular, o notă de neobișnuit sau, mai bine spus, o valoare ridicată, — specială, este tocmai că, alergarea de mâine, e bei de culminantă însemnă- ultimul galop în vederea protate a sezonului de primăvară: campionatul național de „ciclo-cross", — care se va alerga peste opt zile: adică la 19 Martie, când se va lăsa cortina peste prima parte a stagiunii 1939.

„REPETIȚIA GENERALA" A CAMPIONATULUI NAȚIONAL

Cursa de mâine va fi „repetiția generală" a campionatului sau o „uvertură" la aceasta.

Insă oricum va fi întitulată, ea va prilejui, — lucrul este neîndoios — o luptă din cele mai frumoase.

Și iată de ce.

In cursa de mâine se vor întâlni toți specialiștii acestui gen de probe.

Nu-i vom nota pe toți ci numai pe protagoniști. Iată-i: Tudose, actual campion de „ciclo-cross", un element parcă special înzestrat dela natură cu însușirile necesare acestor probe; Feordeanu, proaspăta vedetă a „ciclo-cross"-ului, cu trei victorii în decurs de o lună; brașoveanul Chicomban obișnuitul locului doi; Penteș, campion de „ciclo-cross" pe 1937 și actualmente în revenire; Radu Ioniță, un alergător cu însușiri serioase la fuga de jos.

Apoi Gociman, un talent, și Someșan, un ins care va conta serios, sunt alergători cari completează lotul protagoniștilor.

De notat că aceste elemente, a căror sumară prezentare am făcut-o mai sus, nu s'au întâlnit, încă, toți la startul vreunei probe din cele desfășurate dela deschiderea sezonului și până astăzi (mai corect spus: până mâine).

O CURSA VIJELIOASA?..

Ei bine, toți aceștia, plus minusculul Cristea — (un fel de Mallet al pedalei noastre), vor lua contact mâine, fiecare încercând să stabilească unele puncte de reper, unul asupra altuia, absolut necesare în cursa de peste opt zile.

Deci competiția pe care o regizează mâine „viforiștii" va fi o verificare a tuturor aspiranților la titlu.

Cursa ar putea fi, desigur, iute, vijelioasă chiar, fără să ne sperie acest termen sau să fie cumva taxat oarecum exagerat, după cum foarte bine s'ar putea întâmpla ca alergarea, datorită tocmai punctelor expuse mai sus, să decurgă într'un ritm prea puțin vioi, încet chiar, monoton. O monotonie împinsă până la exasperare, — fapt foarte specific curselor în care se întâlnesc... „așii" și se realizează așa zisele probe de.....

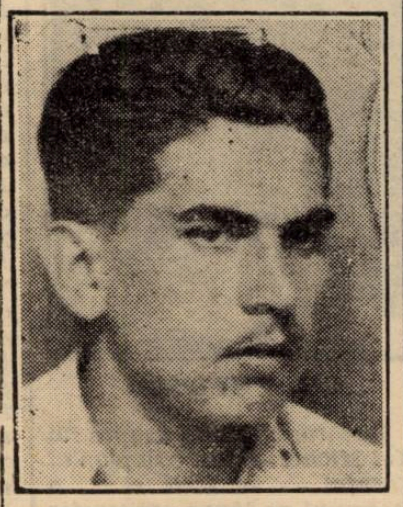

SOMEȘAN

„înaltă tactică", „așteptare" sau așa ceva.

Dar să nădăjduim că nu vom asista la o probă cu nimic mai prejos, ca spectacol, ci, din contră, vom viziona una din cele mai acerbe lupte de zile mari, cum s'ar spune — „repetiția aceasta generală" nefiind altceva de cât un campionat adevărat, desfășurat însă cu o săptămână mai devreme.

REINTRAREA LUI „COSTEA"

Dacă „masivul din Crângași" Costea (Tudose) n'a fugit până acum, apoi asta nu înseamnă că a stat degeaba. Ferească Sfântul.

Astfel, printre treburile casnice (Deh, e omul însurat) în timpul iernii nu uita deloc ca în fiecare zi, să-i „ardă" pe jos un sprint două, pe stradă, în drum spre treburile sale, așa îmbrăcat „nemțește" cum era, făcând pe mulți să'ntoarcă surprinși capul.

— Ce mă, Costea s'a lăsat dă ciclism?

— ?.....

Dar omul nostru știa el foarte bine că sprinturile astea pe jos îi mențin, într'o bună măsură, suflul.

Iar când vremea s'a îmbunătățit a pornit-o, aproape zilnic, spre locul lui secret de antrenament: porțiunea cuprinsă între Tâncăbești și Scroviștea.

Acolo, în regiunea aceea, ca'ntr'un câmp de antrenament... occidental, Tudose, considerându-se că-i... alde Archambaud, Speicher sau alții s'a pregătit serios, singur, singurel, neștiut de nimeni... Sau aproape de nimeni căci indiscreția noastră e o dovadă că oricâtă discreție a vrut el să dea acestei pregătiri n'a prea reușit (Ce să-i faci, Costeo, așa „este" ziariștii).

In schimb, suntem siguri, a reușit o pregătire admirabilă. Căreia i-a pus punct încă de Marți seara când se 'ntorcea alene dela antrenament, obosit, lac de apă, și cu o poftă teribilă de mâncare și, firește, și de somn.

Reintrarea lui Tudose, deci, e un adevărat eveniment și o autentică „sperietoare" pentru ceilalți.

NICI CEILALȚI NU SE LASA MAI PE JOS

A crede că Tudose intră, după o absență îndelungată, într'o cursă fără a fi pus la punct, ar fi o copilărie.

(N. R. Numai Magne și Bartali fac așa, primăvara, abandonând regulat în primele curse, forma căpătându-și-o treptat, cunoscând punctul culminant al formei tocmai când ceilalți încep să se resimtă).

A sublinia că și ceilalți sunt pregătiți, este un lucru normal. Și o umplere de rânduri inutilă. Insă asupra ceeace ne domnește în rândurile băeți- vom opri este atmosfera care lor.

O COALIȚIE IMPOTRIVA LUI TUDOSE?

Astfel, din culise, se desprinde net, un spirit de coaliție împotriva lui Costea.

Indiferent de club, indiferent de valoare, de aspirații sau alte asemenea... „paragrafe", ale cursei de mâine, băeții, se pare, s'au înțeles cu toții, în mod tacit, sau după prealabile discuții și aranjamente, să-l împedice pe Costea să reintre printr'o victorie.

Faptul în sine e destul de interesant. Rămâne de văzut aplicarea lui pe teren — și, mai ales, cum va reacționa cel vizat.

Oricum, lucrul e periculos. Foarte periculos pentru marele favorit.

Așa dar... ține-te Costea!...

Emil Iencec

„Cupa Traian"

IULIAN GOCIMAN ALEARGA

LA CICLO-CROSS-UL DE MAINE

Lista participanților și a comisarilor de control

Ieri, la ora 5 d. a., s'au închis înscrierile pentru „ciclo-cross"-ul, care se va desfășura mâine în regia grupării „Viforul Dacia".

S'a totalizat un număr mulțumitor de înscrieri de oarece alergătorii au dorit cu toții să ia parte la ultimul examen, înaintea marei probe: *„Campionatul național de ciclo-cross 1929"*.

La recunoașterea pe care au făcut-o alergătorii Joi 2 Martie, au lipsit trei din cei patru favoriți ai cursei și anume: Tudose, Feordeanu și Tâlmaciu.

De fapt, Tâlmaciu nu aleargă în ciclo-cross-ul de mâine fiind răcit; iar participarea lui Feordeanu, la această probă, este îndoielnică, căci se resimte după eforturile depuse în ultimele săptămâni. Cât privește pe Tudose n'a dat nici un semn de viață.... tace și face!

Găsim necesar să repetăm câteva puncte importante din regulamentul cursei:

UNDE SE VOR ADUNA PARTICIPANȚII

Adunarea concurenților se va face între ora 9 și 9,45 în intervalul căreia se va semna foaia de control și se vor împărți numerele. După această oră nici un alergător nu va putea participa, plecarea dându-se la ora 10.

Cursa se va alerga pe un traseu foarte dificil, pentru absolvirea căruia, concurenții vor trebui să depună multă voință. Iată deci:

PENTRU ALERGATORI

Concurenții sunt obligați să aibă cel puțin o frână în bună stare, ghidonul bușonat, tricoul clubului și chiloți negri.

Cei ce nu se vor conforma, nu vor fi admiși în cursă. In caz de accident este permisă schimbarea bicicletei. Schimbătorul nu este admis.

Concurenții sunt obligați să ocolească punctele oficiale de control (fanion, galbenverde), cei ce nu se vor conforma vor fi eliminați din cursă.

CE PREMII SE OFERA

Iată lista premiilor, oferite de „Magazinul Traian" și de gruparea organizatoare „Viforul Dacia":

I. Cupa „Traian", o geantă de lemn și o plachetă argintată.

II. O plachetă „Traian", o pereche pedale.

III. O plachetă „Traian", o bucșe de față.

IV. O plachetă „Traian", o pereche latrape de curele. Indiferent de ordinea sosirii, vor primi: Primul din categoria II-a, o medalie sportivă oferită de M. Carlaonț. Al doilea sosit categ. II-a, o medalie sportivă Carlaonț. Categoria III-a o plachetă „Traian", oferită de G. Nicolau și un lanț. Al doilea sosit o plachetă „Traian", oferită tot de G. Nicolau și o pereche de fluturi. Categoria începători, primilor trei sosiți, o plachetă Carol Harter V.C.R.G.

Restul concurenților care se vor clasa în timp reglementar, vor primi din partea magazinului „Traian", o pereche de latrape de oțel.

Se mai oferă primului viforist o șea dela magazinul „Traian", al doilea viforist o pompă de ebonită, oferită de M. Carlaonț. Al treilea viforist o medalie sportivă.

REGULAMENTUL „CUPEI TRAIAN"

Cupa „Traian" este oferită primului sosit. Numele câștigătorului va fi gravat pe cupă de către clubul organizator; ea va rămâne în posesia clubului organizator până la câștigarea ei definitivă (doi ani consecutivi sau trei ani alternativi).

Iată acum:

LISTA PARTICIPANȚILOR

1. Iulian Gociman (Vifor-Dacia; 2. Radu Ioniță (Vif.-Dacia); 3. Alexandru Someșanu (Vif.-Dacia); 4. Borș Ștefan (Vif.-Dacia); 5. Borș Ion (Vif.-Dacia); 6. Marin Niculescu (Vif.-Dacia); 7. Iacob Constantin (Vif.-Dacia); 8. Bulbaru Niculae (Vif.-Dacia); 9. Hoară Ion (Vif.-Dacia); 10. Constantin Tudose (indiv.); 11. Penteș Ion (A.S.P.I.M.); 12. Bucur Feordeanu (A.S.P.I.M.); 13. Tudoroiu Ilie (A.S.P.I.M.); 14. Guzan Ion (A.S.P.I.M.); 15. Ștefănescu Niculae (A.S.P.I.M.); 16. Tănase Gheorghe (A.S.P.I.M.); 17. Șerbănescu Niculae (indiv.); 18. Niculae Chira (V.C.R.); 19. Pavel Simion (V.C.R.); 20. Nicolaescu Dumitru (V.C.R.).

COMISARII OFICIALI LA PUNCTELE DE CONTROL

Control No. 1: La păpuriș în fața movilei de nisip, d. C. Ofmannschi.

Control No. 2: La bariera de lemn, d. Dragomir Nicolae.

Control No. 3: La fabrica Schmidt (Hala Colentina), d. V. Munteanu.

Control No. 4: La gardul îngust de lângă râul Colentina, d. Craigheru.

Control No. 5: La podul de lemn (postul de jandarmi), d. Jugaru.

Control No. 6: La strada Teiul Doamnei - Drumul la Tei, d. T. Simionescu.

D-nii comisari sunt rugați să fie prezenți, Duminică dimineață, la ora 9, în fața magazinului „Traian" din șos. Colentina No. 97, pentru a primi foile de control și a fi conduși fiecare la postul său.

ROȚI ȘI PEDALE

Charles Vaast, recentul campion internațional de ciclo-cross, într'o vizită făcută confratelui francez „L'Auto", a declarat că se va odihni până la **„Campionatul francez de ciclo-cross pe anul 1939".**

*

Acum câteva zile s'a desfășurat în localitatea Mans din Franța o cursă de șosea (50 km.) pentru seniori și juniori.

La „seniori" a câștigat Chaillou, urmat de Justice și de Depuy; iar la juniori, Billon, talonat Chapelle și Bonifait.

*

După recunoașterea de astăzi, doi alergători Bulgaru și Tudoroiu, siguri de „forma" lor, își aleseseră placheta pe care o vor câștiga, în ciclo-crossul de Duminică. Ce să-i faci?! „Ochii văd... inima cere!"

*

Tâlmaciu, alergătorul grupării Leonida, care s'a relevat în câteva ciclo-crossuri din acest sezon, a lipsit la recunoașterea de ieri. Probabil că a luat model pe Tudose și va face recunoașterea singur.

Iată echipele care participă la cursa de 6 zile care se desfășoară actualmente la Paris.

Walls-Pellenaars (Olanda).
Buysse-Billiet (Belgia).
Schoen-Wengler (Germania).
Groenewegen-De Kuysscher (Olanda-Belgia).
Clemens-Majérus (Luxemburg).
Naeye-Samyn (Belgia).
Moretti-Giorgetti (Italia-Franța).

Și încă 8 echipe franceze:
Diot-Guimbretière;
R. Lapébie-Ignat.
Aimar-Bertocco.
Magne-Fournier.
Girard-Goujon.
Deducq-F. Wambst.
Lesueur-Bouchard.
G. Sérès et A. Sérès.

*

„PRINCIPELE NICOLAE" convoacă pentru Duminică 26 Martie la sediul său din str. Halelor nr. 7, ora 10 dimineața, pe toți membrii săi în adunare generală extraordinară.

Se vor lua în discuție următoarele puncte:

1. Schimbarea numelui grupării, în urma deciziei U. F. S. R.-ului.
2. Alegerea noului comitet.
3. Diverse.

ULTIMA ORA

Racing Paris şi St. Etienne
învingători în campionatul Franţei

Paris, 10. — Ieri s'au jucat următoarele două machuri de football pentru campionatul naţional:

Racing Club Paris-Olympique Lille 2:0.

Saint Etienne-Racing Roubaix 5:0.

In urma acestor rezultate Racing Club Paris ocupă locul al doilea, Lille al treilea, iar pentru locul al patrulea se găsesc la egalitate de puncte St. Etienne şi Olympique Marseille. In fruntea clasamentului a rămas tot clubul Sète.

Campionatele universitare de atletism ale Americii

Sâmbătă şi Duminică s'au desfăşurat la New-York, campionatele universitare de atletism ale Americii, a căror atracţie principală a constituit duelul Cumingham—Lash pe două mile. Duelul însă a decepţionat pentrucă Lach n'a avut curajul să dicteze alura, iar în „finish", Cumingham fiind mai rapid, a câştigat cum a vrut, fără să obţină un timp prea bun (9:11,8). Al doilea a fost Lash, al treilea Rice, iar al patrulea Deckard.

La probele studenţeşti s'au înregistrat următoarele rezultate.

60 y.: Clapp, 6,4 sec.
600 y.: Wallace, 1:13,2.
100 y.: Slater, 2:15,2.
1 MILĂ: Holahan, 4:25,2.
60 y.: GARDURI: Sgielas, 7,4 sec.
INĂLŢIME: Byrness, 198 cm.
PRĂJINĂ: Ganslen, 411 cm.
GREUTATE: Ryan, 15,46 m.

Primele rezultate
dela campionatele mondiale de ping-pong
România a fost învinsă de Anglia şi Cehoslovacia

In sfârşit, eri am primit primele rezultate dela campionatele mondiale de ping-pong, cari au început Marţi la Cairo.

Rezultatele însă nu ne-au produs nicio bucurie, întrucât echipa României a suferit două înfrângeri categorice, din partea Angliei şi Cehoslovaciei.

Iată rezultatele primei zile:

Iugoslavia — Franţa, 5:0.
Anglia — ROMÂNIA, 5:0.
Lituania — Egipt, 5:2.
Grecia — India, 5:3.
Ceho-Slovacia — Luxemburg, 5:0.
Iugoslavia — Anglia, 5:0 (!!)
Franţa — India, 5:2.
Ceho-Slovacia — ROMÂNIA, 5:0.
Lituania — Grecia, 5:2.
Iugoslavia — Luxemburg, 5:1.
Ceho-Slovacia — Lituania, 5:0.
Iugoslavia — Egipt, 5:0.

Iohn Andersson
sileşte pe Charles Rutz să abandoneze în repriza 8-a

In cadrul unei reuniuni organizată la Palais de Sport din Paris, Joi seara, au încrucişat mănuşile pe o distanţă de 10 reprize a 3 minute francezul Charles Rutz fost campion naţional de categorie semi-grea şi suedezul Iohn Andersson campionul ţării sale la aceeaşi categorie.

Suedezul, în mare formă, după scurgerea celor şapte reprize în care a dominat net, sileşte pe Charles Rutz să abandoneze jocul la începutul reprizei a 8-a.

O revanşă Boon - Danahar
n'ar mai prezenta interes
Ce cred cercurile oficiale engleze

Este cunoscut modul în care Arthur Danahar a pierdut matchul în faţa lui Eric Boon, după ce în prealabil a fost trimis de 13 ori la pământ. In urma acestui rezultat uluitor, cercurile oficiale engleze şi-au exprimat părerea că o nouă întâlnire — revanşă — nu ar mai prezinta nici un interes, nu numai pentru faptul că Boon face categoria welter iar Danahar este cel mult pană, deci o diferenţă apreciabilă de greutate, dar şi faptul că titlul deţinut de primul nu va fi pus în joc.

Cupa Angliei

Huddersfield a eliminat pe Blackburn

Londra, 10. — Rejucându-se matchul de football pentru Cupa Angliei, Huddresfield Town a învins pe Blackburn Rovers cu 2:1.

F. C. Rapid organizează o excursie la Ploeşti

Clubul F. C. Rapid organizează Duminică 12 Martie pentru suporterii săi o excursie la Ploeşti. Preţul unui loc este 130 lei, în care se cuprinde drumul tur şi retur precum şi intrarea în arenă.

Plecarea va avea loc Duminecă la ora 15.

Inscrierile se fac la magazinul Victoria-Sport.

Rezultatele galei internaţionale de box dela Berlin

Berlin, 10. — *Joi seara, pe arena Sportpalast din Berlin s'a desfăşurat o mare gală internaţională de box în cadrul căreia s'au întâlnit în match vedetă germanul Besselmann şi olandezul Van Klausen. După o luptă extraordinară, în care avantajul a alternat, juriul a dat o decizie de egalitate şi — se pare — perfect justă.*

Celelalte matchuri au dat următoarele rezultate:

Vogt (Germania) a învins prin k. o. în repriza doua pe Minardi (Tunis) ambii de categorie semi-grea.

„Uşorul" italian Tamagnini a bătut la puncte pe Esser (Germania) după o luptă palpitantă de 10 reprize.

Greul german Arno Koelbin, care se afirmă cu fiecare match, a dispus de Verhaeren (Belgia) prin k. o. în repriza 4.

Au asistat 4000 de spectatori.

Canada este imbatabilă!

„TRAIL SMOKE EATERS"
a învins Anglia cu 4-0 (2-0, 1-0, 1-0)

Marţi seară s'a desfăşurat pe arena Harringay din Londra matchul de hockey dintre echipa canadiană Trail Smoke Eaters şi Anglia.

Englezii au aliniat cea mai bună formaţie a lor, selecţionată din canadienii marilor echipe londoneze. „Mâncătorii de fum" însă, demonstrând un joc de asociaţie de mare clasă, au câştigat cu uşurinţă şi dacă portarul englezilor, Foster, n'ar fi fost într'o zi excepţională, scorul putea să ia proporţii astronomice.

Cât de siguri au fost canadienii de victorie, se poate uşor deduce din faptul că s'au prezentat cu portar de rezervă şi fără goal-getterul lor Benoit.

Cele patru puncte au fost înscrise în ordine de Cronic şi Mc. Creedy (3).

Sistemul W. M.
a cucerit Balcanii...
Un interesant articol al unui ziarist german după matchul Germania - Jugoslavia

Buna comportare a naţionalei iugoslave la Berlin *(a cedat cu 2:3!)*, este pe larg comentată în presa germană.

D. dr. Becker, unul din redactorii revistei de specialitate „Kicker", scrie următoarele în „Münchener Zeitung":

„SISTEMUL W A INCEPUT SĂ CUCEREASCA ŞI BALCANII. (Acesta e titlul). *Specialiştii au constatat cu surprindere la matchul de Duminică faptul că selecţionata iugoslavă — ca şi aceia germană de altfel — joacă după cel mai modern sistem englezesc. Ii cunoşteam pe iugoslavi ca elevi conştiincioşi ai şcolii vieneze pragheze şi pestane, adică ştiam că ignorează sistemul W. Pe teren însă oaspeţii ne-au surprins cu cea mai perfectă tactică: W la atac, M în apărare.*

Succesul — căci o înfrângere minimă la Berlin, nu poate fi socotit decât succes — îi va determina desigur să renunţe la maeştrii din Europa Centrală şi să se conformeze cerinţelor timpurilor de faţă.

Tactica WM a iugoslavilor ne-a impresionat prin faptul că lipsea greşeala fundamentală, care caracterizează de obiceiu la început pe acei cari adoptă această tactică. Se întâmplă foarte des anume că jocul de apărare al mijlocaşului ce vtru nu este suficient contrabalansat de jocul ofensiv al mijlocaşilor de margine. Sunt mulţi cari cred, că rolul mijlocaşilor în sistemul W este să distrugă atacurile adverse. Chiar şi mijlocaşii noştri de margine, Kupfer şi Kitzinger susţineau această teorie. deşi ei au fost totdeauna mai curând înaintaşi decât mijlocaşi. In realitate însă apărătorii noştri au putut constata că momentele cele mai grele în faţa porţii noastre au fost create de halfii de margine iugoslavi, atunci, când aceştia au înaintat prea mult.

Desigur, că Iugoslavia se va strădui să perfecţioneze acest sistem de joc şi să se convingă de foloasele sale, cu atât mai mult cu cât echipa Angliei joacă în cursul lunii Mai la Belgrad.

Va abandona deci vechea şcoală a Europei Centrale, care joacă cu mijlocaşul centru în atac şi cu halfii de margine în apărare. Suntem convinşi că şi românii îi vor urma pe vecinii lor, tot aşa cum au urmat suedezii şi danezii pe norvegieni.

Şi d. Pozzo a declarat recent că va organiza footballul italian, după modelul celui englez.

Franţa de asemenea a adoptat sistemul W. M. Chiar şi la Budapesta (!) s'au convins specialiştii că în sfârşit trebue să se împrieteneaască cu această nouă tactică.

Germania, la doamne,
şi Ceho-Slovacia, la domni, campioni mondiali de ping-pong

Cairo, 10. — Ieri s'au disputat aci, în prezenţa unui public numeros care urmăreşte cu viu interes întâlnirile mondiale, matchurile de ping-pong pentru campionatul mondial pe echipe.

Doamne: Echipa germană (Pritzi şi Bussmann) a câştigat titlul mondial fără luptă, deoarece echipa palestiniană descomplectându-se prin îmbolnăvirea unei concurente, nu s'a prezentat. Germania a câştigat astfel Cupa Corbillon.

Domni: Echipa Ceho-Slovaciei a învins pentru Cupa Swaythling cu 5:1 pe echipa Iugoslaviei, cucerind titlul mondial.

O întâlnire originală
Inotătoarele la întrecere cu înotătorii!...

Paris, 10. — Cunoscutele înotătoare daneze: Ragnhild Hveger şi Inge Soerensen, recordwomene mondiale, fiind invitate de federaţia franceză să participe la un concurs internaţional, s'au găsit la start fără concurente. Din această cauză ele au fost nevoite să se ia la întrecere cu doi înotători francezi.

Ragnhild Hveger înfruntând pe Pallard, la 100 metri crawl a fost învinsă după o luptă vădită. Francezul a realizat timpul 1 minut 03,4 secunde, iar daneza 1 minut 06 secunde.

La 400 m. crawl, la prima întâlnire au stabilit ambii concurenţi baraj cu timpul 5 min. 07,1 secunde.

Inge Soerensen s'a comportat onorabil, însă în faţa fostului recordman mondial, Jack Cartonnet, a fost nevoită să cedeze.

La 400 m. brasse, Cartonnet a realizat timpul 6 min. 17,2 secunde, iar Soerensen 6 min. 26,8 secunde. Este cunoscut că recordul mondial al d-rei Soerensen pe această distanţă este de 6 min. 16,2 secunde.

Budge-Vines 22-17

Ultimul match al turneului Budge-Vines s'a desfăşurat la Montreal unde Budge a câştigat cu 6:2, 6:2, 6:3, însuşindu-şi astfel a 22-a victorie, faţă de cele 17 ale lui Vines.

„Turneul" a încasat dela 3 Ianuarie, de când a început, peste 200.000 de dolari (aproape 40 de milioane lei).

Al doilea turneu al lui Budge începe azi la New-York. In cadrul acestuia însă „roşcovanul" va avea ca partener pe Fred Perry, cu care va vizita 36 oraşe din Statele Unite.

Portarii au cea mai ingrată sarcină într'un match. Calm, elasticitate, „ochi", mobilitate, precizie şi aptitudini de... boxeur, iată o sumă de calităţi care se cer unui „goal-keeper".

In clişeul alăturat, se poate vedea un portar în postură de boxeur: întins la maximum, a respins balonul cu pumnul şi — poate — a salvat un goal.

CE FACE UN JUCĂTOR INAINTE DE MATCH...

Footballul este o meserie cu riscurile ei, ca'n orice altă meserie.

Iată un exemplu: fundaşul — intervenind — a interceptat balonul, dar a recepţionat şi o lovitură de picior, tocmai în plină faţă,

...când reintră după cinci luni de absenţă.

Priviţi-l pe Dunăreanu (Juventus).

S'a sculat înainte de opt (priviţi deşteptătorul de pe măsuţa de noapte) şi mai pierde câtva timp în pat.

Gimnastica de dimineaţă e ceva care nu poate fi neglijat. Se poate vedea foarte bine că cinci luni de absenţă n'au micşorat cu nimic elasticitatea şi supleţea lui Dunăreanu.

Plecarea la birou şi întoarcerea pe bulevardul însorit.

S'a oprit pentru a cumpăra flori. Pentru cine? Secretul lui.

După masă se plimbă pe bulevard. S'a întâlnit cu Gică Popescu şi Mihăilescu.

Aţi fi crezut că cei trei ar putea fi atât de prieteni? Discută şansele „lor" în matchurile de azi.

Aşa dar, ultima zi de odihnă a unui footballist nu este ultima zi a unui condamnat.

Simplu, calm, într'o totală destindere. Cea din urmă zi este la fel ca toate celelalte.

Editura Societăţii Anonime „Universul", Bucureşti, Str. Brezoianu Nr. 23—25 — România

SIBIIU

Taxa poștală plătită în numerar conform aprobării dir. g-rale p. t. t. nr. 70.346/938

2 LEI

UNIVERSUL SPORT

12 PAGINI
71-1939

Redacția și Administrația: Palatul „UNIVERSUL", str. Brezoianu 23—25. Telefon: Centrala: 3.30.10; Redacția: 4.21.81. Redactor responsabil EUGEN DUMITRESCU

Proprietar: „Universul" S. A.
Adm.-delegat STELIAN POPESCU
Inscris sub No. 167, Trib. Ilfov

Nr. 71. — Anul II — BUCUREȘTI. — Luni 13 Martie 1939

ABONAMENTE:
Pentru grupări sportive 1000 lei anual

3 luni LEI 150
6 luni LEI 270
1 an LEI 500

Aseară, la ora 9 și 40, a sosit, în gara de Nord, trenul special care a adus în țară rămășițele pământești ale I. P. S. Patriarh dr. Miron Cristea.

Pe peron se aflau membrii guvernului, în frunte cu d. prim ministru Armand Călinescu, I. P. S. Nicodim al Moldovei și ceilalți înalți prelați și înalți demnitari.

Sicriul a fost așezat pe catafalcul improvizat în mijlocul salonului de recepție al gării.

Aci, un sobor de preoți a oficiat un scurt serviciu religios.

Au rămas de veghe la catafalc gărzi alcătuite din jandarmi pedeștri, preoți și călugărițe.

Astăzi, la ora 3 după amiază, rămășițele pământești ale celui ce a fost patriarhul și prim-ministrul țării, vor fi duse la Patriarhie.

Wolverhampton Wanderers

este dispus să joace la București și ar renunța la turneul în țările nordice...

...dacă i se răspunde urgent

Mai de mult am scris că gruparea Venus este în tratative pentru angajarea echipei engleze Wolverhampton Wanderers pentru două matchuri la București, eventual la 30 Aprilie și 1 Mai.

Un confrate însă, ne-a desmințit arătând cu argumente valabile de ce echipa engleză nu poate veni la București.

In realitate, n'a fost vorba de ceva sigur, ci de simple tratative, iar datele le-am dat ca probabile.

Cât despre turneul „Lupilor" în Scandinavia și Danemarca, cum suntem informați de însuși reprezentantul echipelor engleze la București, nu-i chiar o certitudine.

Dovada : la propunerea făcută de bucureșteni, conducerea clubului Wolverhampton a răspuns că ar fi dispusă să joace în Mai în România și dacă i se va răspunde urgent ar putea renunța la turneul din Scandinavia și Danemarca.

Reprezentantul amintit mai sus, a răspuns și în prezent așteaptă răspunsul englezilor.

Astfel că actualmente nu se poate spune că Wolverhampton nu vine sau vine sigur. Se duc tratative care pot duce la un rezultat sau la altul.

Așa se prezintă situația reală în cazul turneului lui Wolverhampton în România

Dacă nu intră în Divizia A...

C. A. M. T. se reamatorizează

și se retrage din Divizia B!

De câte ori ia fost vorba de cucerirea unui titlu de campion, CAMT s'a dovedit a fi mare ghinionist.

Anul trecut s'a poticnit tocmai în jocurile mai slabe, iar anul acesta perspective de felul acesta are din nou.

Dar timișorenii — de data aceasta sunt decișI să curme cursa ghinionului.

Un conducător al CAMT-ului ne-a informat că dacă nici anul acesta echipa nu va promova în Divizia A, ea va fi reamatorizată și retrasă din Divizia B în campionatul distric-

Cunoscutul arbitru elvețian Wüttrich a fost suspendat!

Zuerich, 11. — **Cunoscutul arbitru elvețian Wüttrich, a fost suspendat de federația sa până la sfârșitul sezonului.**

Comunicatul oficial spune că această suspendare a fost dictată „DIN MOTIVE DISCIPLINARE".

Budge la sdrobit pe Perry cu 6-1, 6-3, 6-0

New-York, 11. — Terminându-se turneul de tennis profesionist dintre Budge și Vines, ieri a început turneul dintre Donald Budge și Fred Perry.

Primul match, disputat la Madison Square Garden, a adus victoria lui Budge cu 6:1, 6:3, 6:0.

Len Harvey în America

Generalul Critchley care a părăsit acum două zile America, cu destinația Anglia, a declarat reprezentanților presei că, tratativele pentru perfectarea unui match Len Harvey - John Henry Lewis, pentru titlul mondial semigreu sunt foarte avansate.

Două echipe bucureștene în passă neagră...

SP. STUDENȚESC

a pierdut din nou cu 2-1 din cauza ghinionului,

iar JUVENTUS

a cedat un punct VICTORIEI

A treia etapă a Diviziei Naționale A — începută eri pe un timp ploios și un teren cum nu se poate mai alunecos, ceeace a influențat foarte mult cele două jocuri de pe arena Venus — a demonstrat că avantajul terenului aproape că nu contează astăzi în matchurile oficiale.

O dovadă ?

Rezultatele de eri :

F. C. Carpați-Sp. Studențesc 2-1 (0-0).

Victoria-Juventus 2-2 (2-2).

Rezultate mai mult sau mai puțin pronosticate și corespunzătoare aspectului jocului. Cert este însă, că Sportul Studențesc a avut ghinion, dar și atacul i-a mers sprea slab pentru a putea câștiga. Iar Victoria a început formidabil și a terminat la egalitate, tot din cauza atacului

*

Câteva curiozități dela matchurile de eri :

Cele patru apărări au funcționat ireproșabil, în special a Juventusului. Patru ași : Damian, Tache Dumitrescu, Bandrabur și Nistor

*

Sportul Studențesc a pierdut pentru a treia oară consecutiv cu 2-1, iar Juventus a obținut al doilea 2-2 consecutiv.

F. C. Carpați d'abia eri a marcat primele goaluri din retur.

Cu două ore înainte de primul match, nu se știa sigur dacă programu' de pe Splai se va mai desfășura. Intr'adevăr, la ora 12, delegații celor patru grupări s'au întrunit la „Mercur" pentru a ajunge la un acord pentru amânare

A lipsit însă, acordul F. R. F. A.-ului astfel că... partidele s'au disputat

*

In primul match, goalurile cu fost înscrise în repriza doua, iar în al doilea în prima repriza

Au asistat cca 2100 de spectatori plătitori, realizându-se o rețetă brută de 179.000 lei.

Victoria, Juventus și Carpați au primit câte 30.000 lei, iar Sp. Studențesc — organizatorul — 60.000 lei.

Venus a primit 15.000 lei drept cota pentru teren.

*

Etapa continuă astăzi în provincie prin următoarele matchuri :

Arad : Gloria-Venus.

Ploești : Tricolor CFPV-Rapid.

Timișoara : Ripensia-A. M. E. F. A.

Reșita : U. D. R.-Chinezul.

Ce rezultate vor aduce aceste întâlniri ?...

Endreffy a prins, cu toată opoziția lui Cociuban II

football football football football

Cadeţii districtuali au un început încordat...

Trei derbyuri şi foarte multe partide echilibrate

Campionatul districtual programează astăzi prima etapă a returului.

Matchurile programate constituie partide interesante cari sperăm că se vor solda cu rezultate strânse.

TITANII—GLORIA

Incepând dela ora 11 arena Titanii găzduieşte partida dintre echipa gazdă şi Gloria.

Lupta va fi strânsă dată fiind situaţia echipelor în clasament.

Gloria ocupă locul al patrulea cu 11 puncte acumulate în schimb ce Titanii se găsesc la două puncte diferenţă.

In acest sezon Titanii nu a susţinut prea multe partide amicale astfel că nu ne putem da o părere despre condiţia ce o deţine.

Gloria în schimb este bine pregătită şi este demnă să încurce socotelile gazdelor.

Prin simplă impresie noi dăm favorită pe Titanii.

Acesta fiind singurul joc care se dispută în această serie redăm mai jos clasamentul actual al categoriei I-a seria A.

Monitorul Oficial	9	6	1	2	26:15 13
Viforul Dacia	9	6	1	2	26:14 13
Metaloglobus	9	5	1	3	17:11 11
Gloria	9	5	1	3	22:24 11
Titanii	9	3	3	3	13:13 9
Olympia	9	4	1	4	18:21 9
Socec	9	3	2	4	17:17 8
Ind. Iutei	9	4	0	5	14:17 8
S. E. T.	9	1	2	6	7:24 4
S. T. B.	9	1	2	6	16:26 4

A. G. E. R.—LEONIDA

Derbiul categoriei I-a seria B se dispută pe terenul S. T. B la ora 11 între A. G. E. R. şi Leonida.

Toate partidele susţinute între aceşti combatanţi au furnizat lupte strânse cari s'au soldat cu rezultate la limită.

In toamnă Leonida a dispus de A. G. E. R. cu 2—1 după un joc magnific.

In matchul de astăzi ambele echipe se prezintă cu moralul ridicat.

Leonida este în urma unui frumos succes reuşit în faţa Prahovei iar A. G. E. R. s'a afirmat în toate partidele amicale susţinute până în prezent.

„Electricienii" vor alinia pe teren o echipă remaniată în bine astfel că Leonida va avea mult de furcă. După un joc strâns echipele îşi vor împărţi punctele.

Clasamentul acestei serii se prezintă astfel:

Adesgo	9	7	1	1	28: 6 15
Leonida	9	6	2	1	19: 8 14
Militari	9	5	3	1	22:15 13
A. G. E. R.	9	5	2	2	17:10 12
Vergu	9	5	1	3	22:15 11
A. C. S. A.	9	3	2	4	29:17 8
A. S. C. A. M.	9	3	2	4	17:15 8
Ferăstrăşeasca	9	1	2	6	6:29 4
Pcbe	9	1	1	7	8:33 3
Av. Sportiv	9	1	0	8	10:33 2

BIRUINŢA—C. F. R. B. T.

Biruinţa îşi inaugurează astăzi terenul propriu pe care va susţine şi jocul de campionat cu C. F. R. B. T.

Matchul va începe la ora 11.30 şi se anunţă extrem de important.

„Feroviarii" vor depune maximum de efort pentru a învinge având şanse la primul loc al clasamentului.

Biruinţa pe de altă parte nutreşte aceiaşi dorinţă să progreseze, având actualmente o situaţie dificilă în clasament. Noi prevedem o luptă aprigă din care C. F. R. B. T. va eşi învingător.

CARTEA ROMANEASCA—METROPOLA

Pe terenul Velodrom se întâlnesc la ora 11 echipele Cartea Românească şi Metropola.

In actualul sezon nici Metropola nici Cartea Românească nu ne-au dovedit că sunt în formă astfel că nu ne putem da nici o părere despre aspectul partidei.

Prin simplă impresie indicăm favorit pe Metropola.

Clasamentul categoriei a II-a seria A are următoarea înfăţişare:

Universul	9	8	1	0	38: 7 17
C. F. R. B. T.	9	8	0	1	41: 6 16
Sp. Muncitoresc	9	5	2	2	21:11 12
Metropola	9	4	2	4	17:18 10
Sburătorii	9	3	2	4	19:17 8
Griviţa	9	2	3	4	11:15 7
Carea Românească	9	3	1	5	22625 7
Biruinţa	9	1	4	4	9:17 6
Colentina	9	1	3	5	11:23 5
Generala	9	1	0	8	6:56 2

ARSENAL—METALOSPORT

Derbyul categoriei a II-a sera B se dispusă între Arsenal şi Metalosport pe terenul Arsenal la ora 11. Echipa Arsenal s'a instalat în fruntea clasamentului la egalitate de puncte cu adversarul de astăzi. Echipele vor apare pe teren cu cea mai mare ambiţie de a smulge victoria care îi poate desemna campioni.

Sperăm că acest match va fi abundent în faze spectaculoase şi indicăm favorit pe Arsenal.

VICTORIA—GARAJELE MIHAESCU

Pe terenul Ind. Iutei începând dela ora 9 se dispută un joc strâns între Victoria şi Garajele Mihăescu.

Situaţia acestor echipe în clasament va determina pe adversari să depună maximum de efort.

Victoria are avantaj un punct asupra Garajelor Mihăescu astfel că va lupta să-şi menţină avantajul.

CICLOP—ORFEUS

Orfeus se deplasează la ora 10 pe terenul Militari unde dă replica echipei Ciclop.

Orfeus trece actualmente printr'o pasă neagră astfel că are o infimă şansă în faţa Ciclopului.

Clasamentul acestei serii se prezintă în felul următor:

Arsenal	9	8	0	1	37:11 16
Metalosport	9	8	0	1	44: 9 16
Ciclop	9	5	2	2	22:15 12
Victoria	9	6	0	3	26:20 12
Mihăescu	9	5	1	3	20:12 11
Carmen	9	3	2	4	24:30 8
Stăruinţa	9	3	1	5	15:23 7
Orfeus	9	2	1	6	20:32 5
L. P N.	9	1	1	7	15:30 3
Dâmboviţa	9	0	0	9	5:46 0

DISTRIBUŢIA—DELEA VECHE

Campionul categoriei a III-a are o misiune uşoară în faţa echipei Delea Veche.

Campionii sunt favoriţii înălnirei.

Partida se dispusă pe terenul Unirea la ora 9.

FICHET—GROZAVEŞTI

Pe terenul Ind. Iutei se întâlnesc la ora 11 echipele Fichet şi Grozăveşti.

Fichet este favorit.

Celelalte partide ale categoriei a III-a.

Fulgerul — C.A.B., teren Stadion, ora 11, Popescu C.-Nuţu.

E. F. A. — Suter, teren Colentina, ora 11, Mitran C.

CATEGORIA III-a, SERIA B

Comro — I. Dârlău, teren Stadion, ora 9, lt. Iliescu-Nuţu.

Standard — Justiţia, teren Velodrom, ora 9, Baicu Jean.

Băneasa — Facia Trainâ, teren Unirea, ora 11 Klienigel-Veber.

CLASAMENTUL CATEG. III-a Seria:

A. S. Distribuţia	8	8	0	0	49: 7 16
Suter	8	6	1	1	28:14 13
Fichet	8	4	2	2	19:13 10
Fulgerul	8	4	1	3	14:14 9
E. F. A.	8	2	2	4	18:17 6
Vremea	8	2	1	5	12:22 5
Textila D. V.	8	2	1	5	13:28 5
C. A. B.	8	2	1	5	16:26 5
Grozăveşti	8	1	1	6	6:34 3

CLASAMENTUL CATEG. III-a Seria B.

Dacia Traiană	7	5	2	0	16: 5 12
Şoimii	7	6	0	1	24: 7 12
Ion Dârlău	7	5	1	1	22:11 11
Comro	7	2	2	3	14:14 7
Culturii Carp.	7	2	2	3	11:16 6
Justiţia	7	1	2	4	8:16 4
Băneasa	7	1	2	4	6:19 4
Standard	7	0	0	7	6:19 0

HAND-BALL

Rezultatul turneului de hand-ball din Sibiu

In hala de expoziţie a târgului de mostre din Sibiu, a avut loc un interesant turneu de hand-bali.

Matchurile s'au desfăsurat pe teren cu dimensiuni reduse, iar echipele au jucat cu câte 7 jucători, sistem „miuţă". Partidele s'au jucat în două reprize a câte 20 minute.

In străinătate aceste matchuri în hală, este practicat foarte mult.

La noi, din lipsa acestor hale, asemenea matchuri se dispută foarte rar. Numai la Sibiu avem o astfel de hală, în care au jucat în turneu următoarele echipe: S. G. Armin, şcoala Normală, Liceul Brukenthal şi şcoala Comercială, toate din Sibiu.

In finală turneului s'au calificat echipele S. G. Armin şi şcoala Normală.

După o luptă înverşunată, campionul naţional S. G. Armin a câştigat la mare luptă partida, cu scorul de 11-9.

Cu această ocazie remarcăm excelenta partidă făcută de şcoala Normală.

Clasamentul turneului este următorul :

1) S. G. Armin.
2) Şcoala Normală.
3. Liceul Brukenthal.
4) Şcoala Comercială.

Rame - vâsle - vele

Alcătuirea comitetelor regionale pe anul în curs

Sub conducerea d-lui c. amiral Păiş Niculae, preşedinte al F. R. S. N., s'a întrunit ieri seară, comitetul federal, la care au luat parte d-nii H. August, ing. I. Berindei, ing. Pavel Deac, Tică Rădulescu, Dr. T. Arsenovici şi lt. c-dor Eug. Săvulescu secretarul general al federaţiei.

Se procedează la descărcarea gestiunei d-lui ing. Deac, casierul federaţiei.

Comitetul în unanimitate, proclamă pe d. general Paul Teodorescu ministrul aerului şi marinei şi pe d. Comandor adjutant Preda Fundăţeanu, membrii de onoare ai federaţiei.

La cererea Academiei Comerciale şi Industriale de Bucureşti, prin semnătura d-lui Ion Răducanu rectorul academiei, se dă aviz favorabil de afiliare pe lângă F.R.S.N. a secţiunei nautice a Asociaţiei Sportive „Academia Comercială şi Industrială".

In continuare se alcătueşte, comisiunea de judecată, compusă din d-nii magistraţi Procop Dumitrescu, Horia Bogdan şi Lt. c-tor Eug. Săvulescu.

Ca urmare, şi în conformitate cu statutele federaţiei, comitetul federal ratifică numirea membrilor regionali, propuneri ce au fost făcute de către preşedinţii de regiuni, sub rezerva aprobării comitetului federal.

In consecinţă comitetele regionale alcătuite pentru sezonul în curs se prezintă astfel :

Regiunea Arad, preşedinte dr. Moga Aurel, membrii dr. Demian Aurel, dr. Ghirboan Augustin, ing. Tripa Mihail, Ieşeanu Ştefan.

Regiunea Timişoara, dr. Zeno Arsenovici, ing. Victor Bocea, Av. Zeno Susoi, col. Ioan Binder, Ernest Stancea.

Regiunea Dobrocea, preşedinte comandor Zlatian, membrii cpt. Bercea, cpt. Murea, dir. Ştefănescu, Ing. Chirjac.

Regiunea Bucureşti, preşedinte ing. Radu Brăescu, membri Spiridon Foca, Dobrescu Gh., lt. Cicerone Popescu, Av. Alex. Mihail.

Regiunea Brăila, preşedinte, inspect. port. Vasilescu Alex., col. Costea, ing. Opincaru, Pohrib, I. Andrei Zamfirescu.

Turda încearcă azi să-şi ia revanşa asupra Telefon Clubului

Matchul se dispută pe arena Turda

Pepiniera Venusului Telefon Club — sau Luceafărul cum vreţi să-i spuneţi — susţine primul match oficial în noul sezon. Adversarul este meritoasa grupare Turda care a promovat anul trecut în divizia B şi pe al cărei teren se şi dispută partida de azi.

TURDA ARE SA-ŞI IA O REVANŞ

Desigur că cititorii îşi amintesc de ediţia din toamnă a acestei partide, disputată pe arena Venus. Turda a fost învinsă cu foarte mare greutate şi numai după ce rămăsese în zece oameni, căci portarul, serios rănit, fusese nevoit să părăsească postul. O victorie obţinută în asemenea condiţii desigur că lasă larg deschisă învinşilor calea apelului. Turda este dornică să-şi ia o revanşe şi că va lupta cu toate forţele pentru a câştiga. Şansele îi sunt serioase căci joacă pe teren propriu şi la Ghencea puţini sunt adversarii cari se pot lăuda că au învins-o.

PEPINIERA VENUSULUI S'A IMBUNATAŢIT SIMŢITOR

Telefon Club, de astă toamnă de când a intrat în regia Venusului, a progresat foarte mult. In sezonul de toamnă, echipa a mers mult mai slab decât era de prevăzut, dar pentru primăvară s'a pregătit serios şi în matchurile amicale susţinute până acum a arătat o formă net superioară celei din toamnă.

UN PRONOSTIC

In asemenea condiţiuni misiunea Turdei se îngreunează foarte mult. Lupta va fi mare şi arbitrul va trebui să fie atent pentru a potoli temperamentul adversarilor.

Pentru că matchul se dispută la Ghencea noi preferăm pe Turda. Ceeace nu înseamnă că Telefon nu poate învinge.

Va conduce d. dr. A. Tovaru (Bucureşti).

Baremurile în Cupa Unirea au fost stabilite

Comisia juniorilor a fixat aseară baremurile pentru prima etapă a Cupei Unirea :

19 MARTIE

Cernăuţi — Brăila, 12.000 lei;
Iaşi — Chişinău, 5.000 lei;
Arad — Cluj, 9.000 lei;
Târgovişte — Bucureşti, 5.000 lei.

26 MARTIE

Braşov — Ploeşti, 5.000 lei;
S. Mare — Oradea, 5.000 lei;
Reşiţa — Timişoara, 3.000 lei;
Petroşani — Sibiu, 8.000 lei.

ARENA BIRUINŢA va fi inaugurată astăzi

Arena Biruinţa din comsuburbană Griviţa va fi inaugurată astăzi de dimineaţă la ora 11.

Inaugurarea se va face într'un cadru festiv, în prezenţa preşedintelui grupării d. col. B. Duma, membrii grupării precum şi numeroşi oficiali.

La ora 10 se va oficia un serviciu religios pe teren după care se va disputa matchul de football dintre echipa gazdă Biruinţa şi C.F.B.T.

Tariful de publicitate al ziarului UNIVERSUL

(CATEGORIA IV)

LINIA CORP		5
Dela 10-1000 linii	Lei	1
Dela 1000 linii în sus	„	7,50
Anunţurile colectorilor de loterii	„	10
Bilanţuri, convocări, notificări etc.	„	30
Ştiri artistice, judiciare, şcolare	„	15
Informaţiuni comerciale minimum 5 linii	„	17,50
Informaţiuni financiare minimum 5 linii	„	17,50
Informaţiuni colectori de loterii	„	20

La ora 11, pe B. T. M. T

UNIVERSUL întâlneşte GRIVIŢA

Campionul categoriei a II-a seria A, Universul, întâlneşte astăzi la ora 11 pe Griviţa pe terenul B. T. M. T.

Partida se anunţă sub cele mai bune auspicii, dată fiind valoarea combatanţilor. Valoarea Universului ne-a fost confirmată în nenumărate rânduri şi cea mai bună dovadă este situaţia acestora în clasament.

In acest sezon s'au antrenat intens şi nu au neglijat căutuşi de puţin partidele amicale.

Griviţa deşi nu este la nivelul adversarului va căuta să corespundă şi pentru acest fapt se va întrebuinţa la maximum.

Noi prevedem un match spectaculos din care Universul va părăsi arena victorios.

D. Toma Brandabura va fluera începutul ostilităţilor la ora 11.

Azi spectacolele suspendate

Football Football Football Football

Victoria-Juventus 2–2 (2–2)

Victoria n'a putut învinge fiindcă a jucat prea bine la începutul matchului, iar Juventus a dovedit că știe să lupte pentru campionat

Încă odată Victoria ne-a întărit convingerea că sunt unele echipe cărora nu le priește să joace la București, ori de câte simpatii s'ar bucura printre spectatori.

Altădată, nenorocul acesta îi păștea pe cei dela C. A. O.; acum îi urmărește pe clujeni.

Pentru a se conforma tradiției, vremea s'a burzuluit și a nins și a plouat o noapte 'ntreagă și o jumătate de zi, astfel că după amiaza unei Sâmbete triste de primăvară cu răbufneli de toamnă ursuză, n'a avut darul să atragă prea mulți

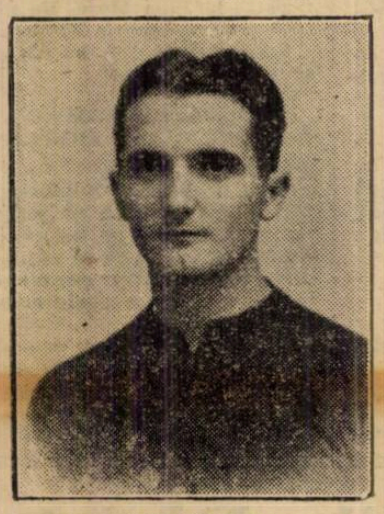

PETRESCU

spectatori. Fiindcă ne închipuim că Victoria — în condițiuni normale — este în stare să atragă mai mult de șapte mii de inși. Dar, însfârșit, tot trebue să ne bucurăm că sunt măcar atâția curajoși printre „sportivii" din București.

PRELIMINARII PASCALE

Cu toată vremea urită și cu tot matchul aproape insuportabil pe care fusesem nevoiți să-l „înghițim" mai 'nainte, apariția Victoriei ne-a dat sensația unui Paște infantil, de cofetărie.

Terenul urît și frământat cu noroiu s'a transformat dintr'odată într'un enorm ou de șocolată ca să primească bobocii gălbui și de vată ai Victoriei.

Junii din Cluj, dolofani și domoli, sunt foarte drăguț îmbrăcați: pantaloni și bluze gălbui peste care au aruncat neglijent și elegant niște jersey-uri albastre, fără mânecі. Sunt grozavi, fuduli și frumușei întocmai ca niște boboci pascali, găsiți printre surprizele ouălor de șocolată.

Și ca să ne 'ntărească impresia de primăvară pierdută în tundra umedă și semi-polară de pe fundul sacului cu surprize hibernale, gândacii roș-albaștri ai Juventusului, mici și vioi ca niște gărgărițe, au ieșit de sub tribune, ca dintr'un mușuroiu în linie dreaptă și roșcată — nu e vorba numai de părul lui Bandrabur —, nuanțată tinerește în limoniul de domnișoară provincială scoasă la măritiș al Victoriei.

D. ȚOPE, MAESTRU DE BALET

Cortegiul este încheiat de d. Ionescu-Țope, un domn foarte cumsecade și mult prea grav în decorul de ciocolată, puf de bobocei și carapace de gâze.

După comenzile regulamentare strigate de d. Țope în cel mai pur stil războinic și după minutul pios de reculegere creștinească întru cinstirea amintirii I. P. S. S. Patriarh, începe baletul cu obstacole.

Terenul, închis la culoare, cu ochiuri mari de apă și cu fire prizărite de iarbă, nu este tocmai potrivit pentru jocul de football; mai bun ar fi pentru water-polo sau pentru poarcă.

Dar potrivnic așteptărilor — fiindcă ne'nchipuiam că se va reedita parodia primului match — iată că jocul se'nchiagă și încă foarte frumos.

Inițiativa o are Juventu... proape cinci minute încearc... țiuni periculoase.

Noua formulă de în... bucureștenilor pare a fi bi... sită; Schira, Oană, Dunăreanu, Prassler și Naciu, deși sunt pigmei — gâze, cum le-am spus mai sus — își leagă jocul și devin amenințători.

In schimb clujenii nu-și găsesc cehia fiindcă, mari și greoi, alunecă des și-și murdăresc frumusețea de costume. Jocul pe sus al Juventusului nu le convine, deși sunt înnalți, deoarece își mențin cu greu echilibrul. Incet, încet însă, Victoria își amintește că știe să joace și tehnic. In consecință începe un joc cu treceri scurte, pe jos, și se apropie des de poarta Juventusului.

In minutul 8, Victoria obține corner. Bate Căpușan; mingea ajunge la Cociuban II, care trage în bară; Șantai reia, dar Dragomirescu pune piciorul; în sfârșit Felecan II trage în brațele lui Endreffi care blochează. Mare ocazie ratată.

Numai după două minute, în urma unor treceri savante, mingea ajunge la Vasile Pop, masivul half centru al Victoriei; acesta îi trece lui Șantai, care i-o pune în picior lui Felecan II, nesupraveghiat. Un shoot frumos — în curbă — al acestuia din urmă și mingea se așează în plasă peste capul lui Endreffi.

1 : 0 PENTRU VICTORIA

Din momentul acesta, baletul condus cu măestrie de d. Țope ia un aspect de asediu.

Cu halfii acivi și așezați frumos, Victoria organizează o adevărată canonadă la poarta Juventusului.

Cociuban II, singur dansează în pași mici — dantelă fină pe canava de noroiu — în timp ce interii Victoriei trag bărbățește.

Totuș Juventus nu se lasă demoralizat. Muncește din greu, e adevărat, dar mai speră într'un rezultat bun și luptă voinicește.

Greșala bucureștenilor stă în jocul pe sus; mingea fuge prea repede, în timp ce jucătorii înnoată greu prin apă și noroiu.

In minutul 17, Naciu are o minge utilă dela Bandrabur; fuge pe tușe, intră în colț și centrează. Prassler o prinde, dar o trage afară.

Apoi vine rândul Victoriei să pericliteze careul bucureștean, unde s'a strâns întreaga apărare, chiar și interii.

In minutul 21, tot în urma unei înnaintări milimetrice, Cociuban II trage, Endreffi respinge, Felecan II prinde mingea și i-o dă tot lui Cociuban II, care trage imparabil:

2 : 0 PENTRU VICTORIA

Nici de data aceasta, deși are un handicap atât de mare, Juventus nu vrea să se dea bătut.

Numai după două minute, Naciu are ocazia să marcheze, dar trage prea sus.

Oarecum încurajat de perspectivele deschise de această ocazie — deși ratată —, Juventus începe să joace cam „tare", în timp ce Victoria se încrede prea mult în rezultat.

De altfel greutatea terenului începe să-și spună cuvântul, căci ... uari și grei ai Victoriei

...b prichindeii din ...uventusului prind ...are și se află pe tot locul. Tot acum halfii de

ENDREFFI

margine bucureșteni își găsesc cadența și-și alimentază atacul cu mingi utile.

In minutul 28, Oană driblează apărarea masivă a Victoriei și-l pune 'n joc pe Prassler, care trage ușor reducând handicapul.

2 : 1 PENTRU VICTORIA

Clujenii se deșteaptă puțintel din somnolența la care crezuseră că le dau dreptul cele două goaluri și organizează din nou atacuri frumoase.

Căpușan pierde o ocazie aproape făcută și este imitat de Naciu la un corner.

Totuși, în minutul 36, Schira prinde mingea și fuge mult pe tușe; din întâmplare nu dă peste nici o baltă; apoi centrează, iar Dunăreanu reia frumos și egalează:

2 : 2

După aceasta Juventus vrea să profite de oboseală și de deruta Victoriei.

In timp ce mijlocașii clujeni par obosiți, halfi Juventusului funcționează ca un motor bine pus la punct.

Păcat că incorigibilul Micu dă repetate lovituri nereglementare și astfel silește pe arbitru să întrerupă faze frumoase.

Apoi Victoria își revine și petrece ultimele două minute ale mi-temps-ului în careul Juventusului.

REPRIZA FARA GOALURI

După pauză Juventus face unele schimbări în înnaintare: Prassler trece centru înnaintaș, iar Dunăreanu inter-stânga.

Formula este bună de oarece Juventus presează din nou, dar pierde ocazii clare.

După cinci minute, Victoria se pune iar pe picioare, reușește să rateze prin Căpușan și după aceea se retrage din nou în apărare.

Linia de atac a Juventusului funcționează foarte bine — extremele mai slab — dar nu vrea să tragă.

In timpul acesta ambele echipe pierd din cauza terenului, care a devenit extrem de incomod. In scurtă vreme jocul nu mai este atât de clar, nici atât de frumos ca mai 'nainte; halfii Victoriei, obosiți, joacă prea înapoi, iar Schira șade mereu în off-side.

Suntem în minutul 10, când se produce o fază mai deosebită. Oană trage spre poarta lui Sepci, dar mingea se oprește într'o băltoacă, aproape de Schira și de Prassler; dar nici unul nu sesizează situația, astfel că Sepci are timp să iasă din poartă și să blocheze mingea. Ocazie rară pentru Juventus, care are darul să înviersuneze lupta.

Se joacă dur, iar Micu se găsește în elementul lui.

CHESTIA CU ENDREFFI

Out de poartă la Juventus după un bombardament serios. Endreffi este oarecum zăpăcit de atâtea mingi apărate. Și fiindcă vrea să arate că s'a „șmecherit" de când trăește la București, a încercat figura aceea banală pe care o întrebuințează fundașii cari nu știu să degajeze; dar în loc să paseze el mingea fundașului dela tușe, care să i-o dea înnapoi, Endreffi a făcut el pe fundașul, dar aducându-și aminte că este și portar, a pus mâna pe minge dincolo de linia de 16 m. D. Ionescu-Țope, atent, a fluerat hands și bine a făcut.

Juventus scapă de urmările loviturii, dar imprudența lui Endreffi i-a făcut pe ceilalți jucători mai atenți.

GREȘALA JUVENTUSULUI

Din acest moment Juventus își trage interii prea înapoi. Pentru acest motiv, Prassler nu mai are cum să se apropie de poarta Victoriei, mai ales că extremele, Naciu și Schira, n'au prea strălucit.

Se mai face o greșală: Dunăreanu trece extremă și-l lasă inter pe Naciu, care parodiază jocul pe acest post.

...ȘI A VICTORIEI

In timpul acesta Victoria își organizează un atac furibund. Linia de mijlocași i se pune din nou pe picioare și pasează cu toată echipa, chiar și cu fundașii, în timp ce Juventus s'a masat în careu. Intr'o asemenea situație, era imposibil pentru clujeni să marcheze.

Era singurul prilej în care Victoria trebuia să încerce un joc lateral — aș acum făcuse când nu trebuia — pentru a-și scoate adversarul din bârlog.

Rarele ieșiri ale Juventusului se termină între fundașii Victoriei.

Apoi jocul pierde din interes deși devine din nou frumos: Juventus este foarte mulțumit cu rezultatul de egalitate, iar Victoria se mulțumește să stăpânească mingea și s'o treacă savant.

Faze interesante nu mai sunt, iar Juventus dă mingea afară ca să treacă timpul.

Și astfel se termină un match pe care Victoria nu l-a câștigat fiindcă a marcat prea ușor și prea la început două goaluri, după care, prea încrezută, n'a mai insistat.

Felul în care a jucat Victoria se potrivește de minune cu un match amical, pe câtă vreme jocul mai slab dar mai dârz al Juventusului a fost specific de campionat.

Urmarea s'a văzut: Juventus

(Continuare în pag. IV-a)

Imbrăcăminte superioară

SIGMARGYL
MEDICAMENT PE CALE BUCALA
ANTI-SIFILITIC
Trimite gratuit la cerere, literatură,
AGENȚIA SIGMARGYL
Str. Principatele Unite 14, București I
1100 La farmacii și droguerii.

Football football football football football football football football

Victoria - Juventus

(Continuare din pagina 3-a)

a reușit un rezultat de egalitate într'un match pe care ar fi putut să-l piardă la o diferență de 2 : 3 goaluri.

ARBITRUL ȘI FORMAȚIILE

D. Ionescu-Țope a arbitrat excelent, așa cum nu l-am mai văzut niciodată, următoarele formații:

VICTORIA: Sepci; Cociuban I, Felecan I; Pal, Vasile Pop, Nistor; Țăranu, Șantai, Cociuban II, Felecan II, Căpușan.

JUVENTUS: Endreffi; Cotruță, Dragomirescu; Petrescu, Micu, Bandrabur; Schira, Oană, Dunăreanu, Prassler, Naciu.

CUM A JUCAT

Apărarea imediată a VICTORIEI a avut în *Sepci* un portar atent și sigur, iar în *Felecan I* un fundaș de nădejde. *Cociuban I* a fost bun, chiar excelent, numai după pauză.

Din linia de mijlocași ne-a plăcut mult *Vasile Pop*, care, deși a fost handicapat de teren, s'a străduit peste măsură, reușind să fie cel mai bun om al Victoriei.

Nistor și-a făcut din plin datoria secondat de *Pal*.

Cel mai bun compartiment al clujenilor a fost înnaintarea și în special tripleta; *Șantai, Cociuban II* și *Felecan II* au fost la fel de buni.

Țăranu și *Căpușan* au fost două extreme utile, fără însă să strălucească.

Dela JUVENTUS, *Endreffi* a fost un portar bun; *Cotruță* și *Dragomirescu* au jucat la fel de bine și s'au înțeles îndeajuns.

Petrescu și-a făcut o reintrare strălucită. A jucat ca 'n zilele lui cele mai bune, iar *Bandrabur* a fost cel mai bun om al Juventusului. Păcat că *Micu* a rămas aceeaș jumătate de half; adică bun în apărare, dar inexistent în atac. Și pe deasupra brutal până la exasperare.

Schira, jucător într'un picior, s'a resimțit de vacanța prea lungă.

Oană, bucuria copiilor din București, a jucat excelent ca inter, dar nu trebue să uite că nu mai este un copil căruia să i se treacă orice cu vederea. E păcat că un jucător atât de bun își lasă prea des sportivitatea pe tuse.

Dunăreanu a fost excelent și ca centru și ca inter și ca extremă. Ar fi trebuit însă să fie lăsat numai într'un post.

Prassler a jucat foarte bine după primele douăzeci de minute. Este în bună parte autorul rezultatului bun reușit de Juventus, iar *Naciu* nu s'a prea văzut.

Partea provincială a etapei divizionare programează patru matchuri tari...

... cari pot da patru surprize

Partea provincială a etapei divizionară va da loc la o luptă dură. Anticipările dela București sunt elocvente.

Patru matchuri tari, echilibrate în ciuda tuturor aparențelor, pot da patru surprize de același senzațional calibru.

Pentrucă, trebue să stabilim de la început, că niciunul din cele patru întâmiri nu este disputată dinainte.

Oricare din ele se dispută sub același semn al incertitudinii celei mai depline.

LEADERUL E AMENINȚAT

Leaderul campionatului național, Venus, se deplasează pentru prima oară în acest sezon. O deplasare făcută în cele mai bune condițiuni, căci Gloria are invidiatul titlu de învingătoare a Ripensiei.

Un match periculos pentru situația Venusului?

Nu periculos, foarte periculos.

In lupta pentru evitarea retrogradării, Gloria va arunca tot entuziasmul, toată pasiunea tinereții jucătorilor ei, care au învins technica și rutina Ripensiei și Carpaților.

Se poate.— și este firește soluția normală — ca Venus să nu piardă. Dar în orice caz va lupta din greu pentru a scoate două puncte din mâna unuia, care este pe punctul de a se îneca.

RAPID PLEACA AZI

La Ploești se dispută cel mai mare match al etapei, deși echipele se află în straturile inferioare ale clasamentului.

Se ciocnesc două echipe feroviare: Tricolor și Rapid și toată massa sportivilor republicani este într'o febră.

Prima șansă o are Tricolor.

Rapid nu se află în maximum de formă iar Tricolor a dovedit în matchul cu Venus că știe să joace.

Intrebarea cea mare este totuș alta: va isbuti să se reabiliteze?

Are totus toate șansele: joacă pe un teren mai greu și nu va fi păzit de un half centru politist.

RIPENSIA N'ARE NOROC NICI DE DATA ACEASTA

Al treilea match al Ripensiei: a treia înfrângere? Mai greu, firește, dar nu este exclus.

A.M.E.F.A. are o apărare, care poate rezista ușor înaintării timișorene suficient de anemică pentru a mai fi periculoasă. Așa dar o victorie a A.M.E.F.A.-ei sau un match nul? De ce nu? La urma urmei echipa arădeană a rezistat la Baia Mare. Va rezista cu atât mai ușor la Timișoara.

Cu atât mai ușor cu cât nu se sperie de.. fantome

ȘI UN MATCH SIMPLU CA O ISTORIOARA MORALA

La Reșița se dispută un match simplu. Chinezul întâlnește pe U.D.R. Va încerca să joace, să fie agresiv dar se va convinge repede că nu poate să câștige. Și se va resemna. Este cea mai bună tactică, pe care o poate adopta o echipă la Reșița.

U.D.R. va câștiga comod, cu conștiința împăcată că după o jumătate de oră a început și a continuat să joace fără.

Ceiace e foarte lăudabil. Nu?

Toată lumea recunoaște că a fost o luptă grea pe un teren mizerabil...

Unii sunt foarte mulțumiți, unii foarte nemulțumiți, dar toți sunt foarte sportivi

O luptă mare. Toți spectatorii au fost de acord în a recunoaște acest caracter dinamic al matchurilor de ieri.

Și de aceiași părere sunt și aceia cari au luat parte mai direct la această luptă excepțională ca încordare: jucători, antrenori și conducători.

Iată părerea lor:

Incepem cu juventiștii, căci aceștia sunt poate cei mai mulțumiți și cei mai sinceri.

D. AVOCAT DEM. DANIELOPOL, secretarul general al Juventusului:

„Echipa a muncit mult pentru a putea realiza un match nul, de altfel meritat din plin. Cei mai buni oameni mi s'au părut Prassler, Dunăreanu — repriza I-a — și Dragomirescu. In general suntem mulțumiți atât de joc cât și de rezultatul obținut".

KORONY — antrenorul clubului: **„Cel mai bun de pe teren a fost după părerea mea Dragomirescu.**

Echipa a jucat cu multă inimă".

BANDRABUR — căpitanul echipei:

„Repriza primă a fost un joc splendid. După pauză, din cauza terenului, echipele s'au resimțit și n'au mai putut da randamentul așteptat.

OANA: „A fost un match greu. Poate cel mai greu din scurta mea carieră. Rezultatul îl socotesc real".

PETRESCU: „Jocul s'a împărțit în două: repriza I-a un joc foarte frumos. Partea doua, în schimb, a fost o luptă acerbă pentru victorie".

CLUJENII SE RESEMNEAZA

Au condus cu 2—0 după un început magnific. Clujenii au toată dreptatea să fie nemulțumiți. Sunt însă sportivi și nu acuză decât... destinul.

Fataliști oricum.

D. I. COJOCARU, președintele Victoriei:

„Terenul moale ne-a împiedecat foarte mult. Echipa mea este obicinuită să joace pe jos și băltile au oprit majoritatea passelor. Nu suntem mulțumiți de rezultat, dar ne închinăm în fața fatalității".

SEPCI: „Am avut superioritate technică, în schimb terenul moale a convenit mai mult adversarului nostru. De la adversari cel mai bun a fost Prassler, iar dela noi linia de mijlocași în bloc".

PAL: „Teren mizerabil și match greu. Cel mai mult mi-a plăcut dela Juventus Prassler, Dragomirescu și Petrescu".

UN REZULTAT REAL, CARE AR FI PUTUT FI...

Cei din Baia Mare sunt toți radioși. Și unii foarte intimidați. Este doar pentru prima dată când li se ia o declarație pentru un ziar. Vorbesc cu toții în cor și la urmă sunt atât de fericiți, încât individual nu găsesc ce să răspundă.

Iată impresiile lor despre această victorie, pe care o doreau dar nu o așteptau.

D. GHINCZE, conducătorul caravanei F. C. Carpaților: „Cel mai bine a jucat Hanga, care, după părerea mea, în scurt timp va fi unul din cei mai buni jucători ai țării. Il urmează în ordine Ghidale și Damian.

De la Sportul Studențesc mi-au plăcut Gică Popescu și Ghenea.

Trebuie să menționez că terenul uscat ne-ar fi convenit mult mai mult".

MICU BLUMENFELD: „Considerând starea terenului, jocul a fost bun și rezultatul meritat".

JENNY RUDOLF — antrenor: „Victoria noastră este meritată. Avem și individualități mai bune ca ei. In plus diferența de condiție fizică ne-a adus victoria cu toate că terenul moale a convenit mai mult adversarului nostru".

ARDOS: „Stilul mai bun și condiția fizică superioară au decis soarta matchului".

DAMIAN: „Sportul a jucat foarte bine, dominând mult în repriza II-a. Gică Popescu e un jucător foarte bun. Terenul a fost mizerabil. Mă bucur de victorie".

HANGA: „Victorie meritată, teren și luptă foarte grele".

GHINION! GHINION! SE PLANG STUDENȚII

Ghinion. Iată cuvântul, care revine — explicație stereotipă — în toate declarațiile jucătorilor Sportului Studențesc.

GHENEA: „In mod normal, trebuia să câștigăm. Am dominat aproape tot timpul. Ne urmărește dela începutul returului un ghinion formidabil".

MIHAILESCU: „Am pierdut din cauza ghinionului".

BADULESCU: „Ghinion,... ghinion! Mingea lui Gică nu putea intra în goal în loc să nimerească bara?".

GICA POPESCU: „Mai bine se amâna matchul. Am dominat tot timpul și am pierdut pe nedrept".

Azi, la Ciocanul

MACABY

va lupta din greu cu

DACIA UNIREA

Azi dimineață, pe arena Ciocanul, gruparea bucureșteană Macaby întâlnește pe Dacia-Unirea dela Brăila, în cadrul diviziei naționale B. Ca primă partidă oficială din actualul sezon, matchul va atrage cu siguranță mulți spectatori, mai ales că lupta promite sub toate aspectele.

Adversarii de azi sunt de mult cunoscuți publicului bucureștean.

Oaspeții, foști în divizia națională A unde au repurtat câteva succese admirabile asupra unora din echipele noastre mari, au demonstrat în nenumărate rânduri că știu să joace. Acum echipa intră pe teren cu un moral excelent și cu dorința fermă de a realiza în acest sezon rezultate conforme cu valoarea ei. Nu trebue neglijat de altfel nici faptul că în general, echipele din provincie când vin să joace în Capitală, reușesc comportări admirabile, datorite în mare măsură ambiției de consacrare de care sunt mânate. Și nu ne îndoim că și Dacia Unirea e mânată de o asemenea ambiție...

Cât privește pe Macaby socotim că figura făcută în tur ne scutește de orice prezentare. E adevărat că în spre sfârșitul sezonului trecut dudeștenii au cam pierdut cadența dar asta numai din cauza descurajării. Acum echipa intră în noul sezon complet refăcută și asta contează foarte mult

Matchurile Diviziei Naționale B în provincie

Divizia B programează azi în provincie următoarele matchuri:

SERIA ESTICA
GRUPA DE SUD

BRAILA
Franco Româna—Prahova, arbitru d. Tonny Irimescu (Iași).
Favorit: Franco Româna

CONSTANȚA
A. S. Constanța—A. C. F. R., arbitru d. Costel Rădulescu (București)
Favorit: A. S. Constanța.

SERIA VESTICA
GRUPA DE NORD

SIBIU
S. G. S.—Universitatea, arbitru d. Lt. Ioan Bârsan (Craiova).
Favorit: Universitatea.

BAIA MARE
Tricolor—Crișana, arbitru d. Traian Tăutu (Satu Mare).
Favorit: Tricolor.

ORADEA
Stăruința—Victoria (Carei), arbitru d. dr. Ilie Ciunel (Cluj).
Favorit: Stăruința.

TG. MUREȘ
Mureșul—Olimpia, arbitru d. Augustin Soran (Oradea)
Favorit: Mureșul.

GRUPA DE SUD
CRAIOVA
Ravine Griviția—Unirea M. V., arbitru d. dr. Guga (Sibiu).
Favorit: Ravine Griviția.

SIMERIA
C. F. R.—Craiovan, arbitru d. Adalbert Ritter (Timișoara).
Favorit: C. F. R.

LUPENI
Minerul—Jiul, arbitru d. Russu Gabriel (Cluj).
Favorit: Minerul.

LUGOJ
Vulturii—C. A. M. T., arbitru d. Mircea Crețescu (București).

Pe A. C. S. A.

Unirea Tricolor

susține azi un match dificil...

...pentrucă are o echipă greșit alcătuită

Unul din derbyurile diviziei secunde: Unirea Tricolor-Mociornița, care se dispută azi, la ora 11, pe arena A.C.S.A., de la Belu.

Pentru oboreni matchul este destul de greu. Și din două motive. Au o echipă greșit alcătuită iar adversarul nu poate fi desconsiderat.

Ceiace nu înseamnă, desigur, că Unirea Tricolor poate pierde matchul de azi.

Va trebui să se întrebuințeze însă în mod foarte serios pentru a-l câștiga.

Cele două echipe va alinia următoarele formații.

UNIREA TRICOLOR: Crețeanu, Petrescu, Iliescu; Florea, Covaci, Anghelache; Dumitrescu, Câmpeanu, Alexandrescu, Alecu, Mihăilescu.

MOCIORNITA: Constantinescu, Roessler, Țirvilei; Tudorel, Türk, Dona; Fabian, Isvanfy, Dinescu, Meciornița, Ionescu.

Football Football Football Football Football

F. C. Carpaţi a demonstrat că merită locul pe care îl ocupă în clasament...

... şi a invins Sportul Studenţesc cu 2-1 (0-0) printr'un goal, care poate fi totuşi contestat ca neregulamentar

O echipă echilibrată, cu inteligenţă a jocului şi un fundaş ca King-Kong. Damian cel mai bun de pe teren

O zi cu meteorologie pasionantă ca un match de Cupa României.

***Şi un match**, care ar fi putut să fie magnific, dacă ploaia nu desfunda terenul din Şplaiu.*

***F. C. Carpaţi**: o echipă, care merită locul, pe care îl ocupă şi singurul adversar serios al Venusului în cursa pentru titlul naţional.*

*Baia Mare are un reprezentant foarte puternic, pentru că **F. C. Carpaţi** este cea mai completă, cea mai echilibrată echipă a campionatului naţional.*

GICA POPESCU

O formaţie completă pentru că toţi jucătorii au o desăvârşită condiţie atletică şi suficientă tehnică pentru ca această condiţie atletică să nu fie decât un simplu mijloc prealabil al tehnicei.

In sensul că jucătorii din Baia Mare utilizează fizicul pentru a ajunge la mingie, nu pentru a soluţiona fazele, cari li se prezintă în timpul jocului.

O dovadă: cei doi fundaşi n'au degajat la întâmplare decât în cazurile cele mai critice. Restul matchului au pasat cu totul, au dat cu capul precis. Şi toate acestea pe un teren alunecos cu o mingie foarte grea când situaţia a fost tot timpul încordată la maximum.

O echipă echilibrată. Şi un echilibru stabil, rezistent — chiar pe semi-patinoarul dela Venus — care nu s'a desmiinţit un moment dealungul celor nouăzeci de minute ale jocului de eri. Echilibrul este asigurat într'un aspect dublu: între compartimente şi între jucători.

Intr'adevăr, între cele trei compartimente ale echipei din ţinutul aurului, nu există nici o diferenţă. Aşa cum toţi jucătorii sunt de valoare egală.

Dar aceasta nu înseamnă că F. C. Carpaţi este o echipă standard, fără relief, în care să nu existe decât o singură comportare vizibilă: aceea a ansamblului. O echipă, care îşi bazează toată forţa ei pe ansamblu. dar care nu omoară personalitatea jucătorilor ei.

Kert, Hanga, Szoeke. Damian Ardoş, Hevessy nu mor căutaşi de puţin într'o pastă după formula A.M.E.F.A.-ei

Faptul acesta face ca masivitatea rigidă a ansamblului ardean să fie înlocuită cu o comportare mai elastică, mai individualistă.

Sportul Studenţesc? Putea termina la egalitate. I-a lipsit pentru aceasta numai câtiva centimetri. Formidabila bară a lui Gică Popescu putea fi un goal de acelaşi calibru.

A comis însă numeroase greşeli, dintre cari nu cea mai puţin gravă a fost aceea că formaţia a suferit schimbări periodice şi foarte puţin inspirate.

Primejdia cea mare nu trebue căutată însă în domeniul notiunilor tehnice.

Sportul Studenţesc suferă mai mult de o deficienţă morală, care nu trebue — iarăşi — confundată cu banala „lipsă de moral" a unei echipe de football.

E ceva mai grav poate, mai complex, în orice caz. O deficienţă morală, care omoară disciplina sufletească a echipei. Cei 11 studenţi luptă poate cu acelaşi curaj dinainte, dar luptă desordonat. cu intermitenţe şi fără putinţă de a oferi momente de concentraţie.

Ieri, echipa universitară a pierdut, fireste, mai mult din cauza unor greşeli technice şi tactice. Lipsa aceasta de natură suficient de complexă a apărut însă evident. Şi este foarte importantă. Celelalte se pot remedia, mai mult sau mai puţin uşor, pentrucă sunt funcţiuni de condiţii exterioare. Deficienţa de mai sus este însă ceva dependent de factorii interiori şi are o evoluţie de viteză mai mare şi mai nefastă.

SPORTUL STUDENŢESC A INCEPUT CLASIC

Echipa bucureşteană a început clasic. Aşa cum începe orice echipă, care joacă pe terenul ei. A atacat în forţă, a dominat puternic şi un shoot al lui Tache Dumitrescu a greşit de foarte puţin adresa. Ar fi fost un goal frumos.

„Carpaţii" au rezistat. Cele două „masive" Damian şi Ardoş n'au putut fi depăşiţi cu uşurinţă şi atacurile bucureştenilor s'au spart spumos de rocile apărării aurifere.

Furia universitară terminată, jocul s'a echilibrat şi după un sfert de oră iniţiativa lui aparţinea echipei vizitatoare.

In acest interval de timp, foarte variat ca football şi suficient de comic pentru a distra peluzele, F. C. Carpaţi pierde o ocazie mare pe care o oferise — ca un Mecena larg — Duce.

GHENEA

In minutul 14 unul din fundaşii Sportului Studenţesc comite un foult pe la 18 metri. Lovitura este bătută de Damian — copia umană a lui King Kong. — Mingia merge precis spre unul din colţurile porţii şi Ghenea plonjase corespondent, Duce pune însă piciorul şi mingia sare în colţul opus la Oprea, care isbuteşte totuşi să tragă peste bară deşi era liber în 100%.

STUDENŢII RATEAZA OCAZII MAI MULT SAU MAI PUŢIN CLARE

Cinci minute mai târziu, este rândul înaintării studenţesti să rateze o ocazie identică cu cea de mai sus ca dimensiune.

Gică Popescu aleargă pe tuse şi pasează uşor lui Marinescu, care, atacat de Ardoş trece lui Mihăilescu.

Călărăşanul este la numai şease metri de poartă şi toată lumea vede deja mingia în poartă. Printr'un efect neînţeles, Mihăilescu trage însă peste bară.

In minutul 22 Gică Popescu a trecut de Seremy II şi trage puternic. Câţiva centimetri numai pese bară. Răsare soarele şi Sportul Studenţesc domină cu destulă autoritate. După şapte minute, o altă ocazie. Studenţii „ăştia" le ratează însă plictisitor de matematic.

Schulder — sportivă luptă între David şi Goliath — a scăpat însfârşit de Damian şi a centrat precis. La mingie au sărit Hevessy şi Mihăilescu. Portarul băimărean boxează mingia exact în picioarele lui Marinescu, care după cum era şi... natural trage peste bară. Se pare că înaintaşii studenţi nu pot marca din poziţii libere.

Până la sfârşit, nu se mai petrece nimic interesant. Afară de câteva alunecări de mare efect hilar.

PRIMUL MINUT, O BARA

Repriza secundă începe cu o acţiune fulgerătoare a înaintării universitare

Constantinescu, care a trecut inter-stânga, locul lui de half fiind trecut lui Tache, a deschis uşor pe Gică Popescu. Ardoş a interceptat deschiderea dar când vrea să tragă, luftează şi Gică Popescu a ţâşnit la timp. O cursă scurtă şi un şnoat formidabil în bara verticală.

Sportul Studenţesc a pierdut două puncte pentru doi centimetri. Invălmăşala produsă se evaporă într'un corner lămurit apoi de giganticul Damian.

Câteva minute studenţii domină cu autoritate. Dar F. C. Carpaţi îşi revine sigur. Şi marchează într'un mod de mare efect spectacular.

In minutul 9, Bădulescu l-a foultat inutil pe Szoecke. Se apropie ameninţător silueta pantagruelică a acestui Damian, care a ocupat ieri aproape o jumătate de teren. Apărarea studenţească încearcă pentru moment să facă zid dar renunţă. Damian este atât de voinic, iar mingia atât de grea.

Fundaşul „carpatin" se pregăteşte să tragă, trage puternic. Mingia loveşte bara verticală, jos şi sare în goal în colţul opus.

Ghenea a plonjat dramatic, dar goalul a fost cu adevărat imparabil.

HEVESSY COLABOREAZA CU SCHULDER

...pentru a da emoţii echipei sale şi speranţe studenţilor.

Prin minutul 15 Ardoş foultează pe Gică Popescu şi lovitura este bătută de Mitan. Se produce învălmăşală şi Marinescu are o nouă fază clară de marcare. O ratează însă.

nimeni nu se aştepta la asta — Marinescu trece lateral lui Schulder, care este liber şi are timp să stopeze mingia în colţul careului de 16 metri.

Un shoat uşor şi Hevessy prinde ca o fetiţă de opt ani, care se joacă „regina".

...Dar, se dă pe spate, mingia îi alunecă din mână în goal şi... e goal, ce putea fi altceva.

Jocul devine mai pasionant, lupta se îndârjeşte şi continuă aşa până la sfârşitul reprizei.

UN GOAL CUM NICI LA HOCKEY NU SE POATE VEDEA

Perioadele de dominare se succed cu egală intensitate. S'ar părea că Sportul Studenţesc va mai marca un goal, dar mecanismul lui F. C. Carpaţi merge formidabil de regulat.

Nicio ezitare, nicio bâlbâială în faţa mingiei. Toată lumea ştie ce are de făcut în faţa mingiei şi a porţii. Astfel că echipa îşi revine şi ameninţă, iar poarta lui Ghenea.

In minutul 25, Ghenea plonjează, dar scapă mingia din mână.

Drăgan degajează însă înainte ca Telegdy să poată interveni. Un minut după aceasta Szoeke pătrunzând pe dreapta, trage uşor. Mingia pică uşor pe bară şi ese în out.

Goalul Victoriei? A venit în minutul 34. Şi din punct de vedere technic poate fi contestat. Bădulescu a oprit mingia şi a pierdut-o în picioarele lui Oprea. Acesta fuge întins şi centrează pe jos. Mingia trece de toţi şi... Hanga, care trecuse pe extremă, vine în viteză, alunecă şi cade la timp. Prinde mingia între picioare şi alunecă pe spate, doi metri, până în fundul plasei.

Goal sau foult? D. Emil Kroner a fluerat goal.

Dar, în orice caz, goalul n'a fost regulat marcat, deoarece mingia a fost „purtată". Ce putea face portarul într'o asemenea situaţie? Să oprească omul sau să plonjeze după mingie.

Când un jucător ţine mingia se fluieră foult. Situaţia era destul de asemănătoare.

Dar F. C. Carpaţi a câştigat pe merit. Nu vom contesta sub niciun cuvânt aceasta.

Până la sfârşitul reprizei... nimic important. Duce a trecut centru înaintaş dar apărarea carpatică n'a putut fi străpunsă în cele 11 minute cât mai rămăseseră.

TECHNICA, TACTICA ŞI INTELIGENTA

F. C. Carpaţi a câştigat pentrucă a ştiut să corespundă integral condiţiilor speciale, în care se disputa matchul de ieri.

Iar Sportul Studenţesc a pierdut pentrucă — în afară de alte păcate iniţiale — n'a ştiut să joace în aceste condiţii cu totul speciale.

S'a spus şi s'a verificat de atâtea ori că cel mai bun examen al unui jucător technic este un match pe teren desfundat de ploae.

Cei zece jucători ai lui F. C. Carpaţi au trecut toţi cu menţiunea bine acest examen dificil.

In rezumat: F. C. Carpaţi a câştigat pentrucă a avut o tactică mai inteligentă şi jucători mai technici.

Cine mai poate contesta că victoria nu e meritată? Sportul Studenţesc a fost cel mai sportiv dintre toţi căci şi-a felicitat cel dintâi adversarul.

Cei mai buni oameni: Hevessy, Damian, Ardoş, Kert şi Hanga (un al doilea Schwartz) de la Carpaţi, Ghenea şi cei doui înaintaşi amintiţi mai sus, la Sportul Studenţesc.

ECHIPELE ŞI ARBITRUL

D-l Emil Kronner a condus următoarele echipe:

F. C. CARPAŢI: Hevessy, Ardos, Damian, Szeremi II, Ghidali, Kért, Oprea, Telegdy, Szoeke, Hanga, Szeremi IV.

SPORTUL STUDENŢESC: Ghenea, Duce, Bădulescu, Tache, Drăgan, Mitan, Schulder, Mihăilescu, Marinescu, Constantinescu, Gică Popescu.

N. Suciutulescu

Ghenea a scăpat mingia din mână... dar Drăgan a degajat la timp

ÎN CURÂND VOR SOSI NOILE MODELE DE
AUTOMOBILE
NASH
1939
La reprezentanţa generală pentru România
GARAJUL
CONSTANTIN S. MIHAESCU
B-dul Tache Ionescu 10, Buc.

AZI LA BANEASA TRAP

Se va disputa premiul Marghiloman

Vor alerga cei mai buni trei ani. In program câteva vedete. Premiile Cadix și Cordova, alergări interesante

Reuniunea care se va desfășura azi la Băneasa Trap se impune printr'un program ales. Acest program se remarcă prin câteva puternice atribute, de cari ne vom ocupa mai jos.

CRITERIUM-UL TREI ANILOR

Proba capitală este premiul Marghiloman, un criterium al cailor tineri. Vor alerga în această cursă cei mai reprezentativi exponenți ai generației tinere, exceptând pe americani. Vom aprecia cu acest prilej cari sunt actualele lor posibilități. Din punct de vedere al spectaculozității, alergarea este impecabilă, de oarece șansele sunt bine echilibrate.

DEBUTUL IEPEI ZETA

O deosebită importanță prezintă și debutul iepei americane, Zeta, proprietatea d-lui maior Petrovici. După cum se știe, Zeta reprezintă quintesența trapului american.

ABUNDENȚA DE VEDETE

In altă ordine de idei vom menționa abundența de vedete Vor alerga Juppa Hanover, o iapă care nu are nevoie de recomandări, Kitty Klair, derbystul Petruș, Ezer jo, Pandur, Szeged, Gaby M., Rama II, etc.

FAVORIȚII NOȘTRI

PREMIUL CARAȘ

Zeta este de altă clasă decât adversarii opuși. Nu poate pierde în condițiuni normale. Pentru locul al doilea, alegem pe Elly.

Indicăm : ZETA, Elly.

PREMIUL CALIACRA

Aluniș deși este penalizat, are posibilitatea să birue. Bine înțeles, fără greșeli. Pentru plase reținem pe Pan Worthy și Peter Gordon.

Indicăm : ALUNIȘ, **Peter Gordon**, Pan Worthy.

PREMIUL CRESCENS

Kitty Clair reintră. N'are nevoie de cea mai bună valoare pentru a câștiga. Ar trebui să dispună de Pandur.

Indicăm : KITTY CLAIR, *Pandur*.

PREMIUL TUDORICA PANA

Joppa Hanover prezintă avantajul clasei. Gruia la 20 de metri este preferabil iepei Nation pentru locul al doilea.

Indicăm : JOPPA HANOVER, Gruia.

PREMIUL MARGHILOMAN

In lupta finală vor conta probabil Szeged, Gaby M., Rama II și Floare. Excептând pe Floare, pentru rest avem o linie directă. Duminica trecută Szeged a dispus de Gaby M. și Rama II în aceleași condițiuni. Situațiunea nu este însă atât de clară pe cât pare la prima vedere. Cele două iepe au larg deschisă calea apelului. Intre timp probabil că și-au desăvârșit forma. Noi dăm însă precădere probei publice. Floare la 40 de metri este barată de Szeged.

Indicăm : SZEGED, Rama II, Gaby M.

PREMIUL BANLOC

Petruș este elogios recomandat de cele două victorii. A treia nu este exclusă. Ne îndoim că Ezer jo poate da 40 de metri surului.

Indicăm : PETRUȘ.

PREMIUL CIDER

Cilly Hanover a concurat bine eri. Fără greșeli n'ar fi scăpat victoria. Dacă va merge corect o socotim în măsură să dispună de Urganda la 40 de metri și de Ural. Ultimul cu valoarea de Miercuri va fi foarte periculos.

Indicăm : CILLY HANOVER, Ural, Urganda.

PREMIUL CADIX

O alergare dificilă. Mai mult prin simplă impresie alegem pe Handicap care este plasat în fruntea plutonului. Gangster și Mura mai au veleități.

Indicăm : HANDICAP, Gangster, Mura.

PREMIUL CORDOVA

Sam Worthy, Ninon și Centaur prezintă cele mai concludente titluri. Vom alege pe Sam Worthy.

Indicăm : SAM WORTHY, Ninon, Centaur.

CONCURENȚI DECLARAȚI OFICIAL

Premiul CARAȘ
Condiție — 13.000 lei

Print Worthy	1580	0
Ulm	1580	Crotenco
Domnia	1580	0
Jocker	1580	Szabo
Românaș	1580	T. Popa
Zeta	1600	Petrovici
Tara	1600	Drăgotescu
Ural	1620	0
Călin	1620	0
Musculița	1640	Ghinea
Santuța	1660	0
Brenn	1680	0
Răsura	1680	0
Elly	1680	Pavlic
Cina	1700	0

Premiul CALIACRA
Performanță — 11.500 lei

Thalio	1700	Tassopol
Mărtoaga	1700	Pavel
Bandit II	1700	0
Facla	1720	Slobozenco
Desiș	1760	0
Extra	1760	A-sky
Elena	1760	Brânzea
Peter Gordon	1760	Corol
Eol	1760	0
Pan Worthy	1760	Borisiac
Crăiasa	1760	0
Harry Boy	1780	Ghinea
Sorana	1780	0
Aluniș	1800	Szabo
Mura II	1800	D-trescu

Premiul CRESCENS
Condiție — 18.000 lei

Kitty Clair	1700	Cerkasoff
Print	1720	0
Stuf	1720	0
Venezia	1720	T. Marcu
Pandur	1720	Fischer
Havana	1720	0
Pinkerton	1720	0
Jade	1740	Gaidaev
Pock	1740	Grăjdân.
Rosalinde	1760	0
Lucifer II	1780	0

Premiul TUDORICA PANA
Record — 21.000 lei

Katy Caid	2120	Corol
Cupidon	2120	0
Nation	2120	Gaidaev
Gruia	2140	A-sky
Vizir u	2140	0
Champion	2160	0
Joppa Hanover	2160	Cerkasoff
Roland D.	2200	0

Premiul AL. MARGHILOMAN
Handicap optional — 31.000 lei

Turla	1600	0
Tibet	1600	Slobozenco
Cina	1600	0
Călin	1600	0
Cimbric	1600	0
Director	1620	0
Brenn	1620	0
Barza	1620	A-sky
Santuța	1640	0
Cilly Hanover	1640	0
Eol	1640	Fischer
Elly	1660	0
Draga Mea	1680	Grăjdân.
Floare	1680	Drăgotescu
Grozava	1680	Crainic
Rama II	1700	Grünwald
Gaby	1720	Gaidaev
Szeged	1720	Tassopol

Premiul BANLOC
Condiție — 18.000 lei

Iubita	2160	Crotenco
Ghimp	2160	0
Tutun	2180	0
Natașa	2180	0
Winsome Jos.	2180	0
Petruș	2180	Borisiac
Ghid	2200	0
Ezer jo	2220	Pavlic

Premiul CIDER
Handicap — 13.000 lei

Ikar	1600	A-sky
Uranus	1620	Crotenco
Ural	1640	Ghinea
Lilia	1640	Slobozenco
Românaș	1640	0
Urganda	1640	Zabelin
Paj Axtel	1640	0
Turla	1660	0
Musculița	1660	0
Călin	1660	Fischer
Cimbric	1660	0
Cilly Hanover	1680	Pavlic
Bandit II	1700	0
Fama	1720	T. Marcu

Premiul CADIX
Handicap — 15.000 lei

Handicap	2100	Borisiac
Mura	2100	Szabo
Pocnița	2120	0
Peter Worthy	2120	D-ra Crist
Eftin	2120	Crainic
Gangster	2140	A-sky
Rugina	2140	Russ
Dorna	2140	Pavlic
Lăcrămioara	2140	0
Busuioc	2140	0
Champion jun.	2140	Ghinea
Print	2160	0
Pleava	2160	Dobrescu
Cocenaș	2160	Fischer
Kamaa	2160	0
Dolly Worthy	2160	Corol
King Worthy	2180	0
Ducesa	2200	0
Pecoora	2200	0
Iedoșca II	2200	0

Premiul CORDOVA
Record — 15.000 lei

Eggy	1700	0
Parma	1700	0
Voința	1720	0
Sonora	1720	Zabelin
Lăcrămioara	1720	0
Jeles II	1720	Strejeniuc
Bunel	1720	0
Sonia Worthy	1740	0
Ducesa	1740	0
Centaur	1740	Crainic
Sorvanet	1740	0
Pikaver	1740	0
Torent	1760	0
Pandur	1760	0
Pecoora	1760	0
Colina	1760	Szabo
Hercegno	1760	0
Jarvis	1760	Ghinea
Guardian Girl	1760	0
Ninon	1760	Grünwald
Kitty Clair	1780	0
Sam Worthy	1780	Corol
Naverno	1780	0
Rosalinde	1780	0
Uța	1780	0
Kanada	1800	0

Hipism

PREGATIRI INTENSE
IN VEDEREA MEETINGULUI INTERNAȚIONAL DE TRAP

Meetingul internațional de trap preocupă intens pe conducătorii societății hipice române.

S'au avizat la o seamă de importante hotărâri în legătură cu modificările cari trebuesc aduse hipodromului Băneasa Trap. S'a decis definitiv construirea unei noui tribune. Această tribună va fi situată în continuarea celei oficiale, va fi de dimensiunile actualei tribune publice și va fi închisă cu tot confortul necesar.

Lucrările pe teren vor începe peste câteva zile. Planurile au fost alcătuite.

Un important joc austriac azi la Băneasa trap

La Băneasa Trap va avea loc azi un important pariu austriac. Premiul inițial este de 188.300 lei. Alergările zilei neființd cele se prevede o mare afluență la acest parîu. Premiul final va depăși sfertul de milion.

Jocul va începe cu a patra cursă premiul T. Pană.

INFORMAȚII

● **REUNIUNEA de azi dela Băneasa-Trap, în urma dispozițiunilor Ministerului de Interne, se va disputa dimineața. Inceputul a fost fixat pentru ora 9.30.**

● **D. GRAJDANESCU a cumpărat din America două iepe de prăsilă și anume pe CHIPPERA plină cu Scotland și pe LEE WILLEY plină cu Aphlone Guy.**

ERI LA BANEASA TRAP

● AU FOST amendați :

T. Marcu cu 100 de lei de oarece nu a defilat reglementar cu Santuța.

G. Crainic cu 100 lei de oarece Turla a concurat sub culori schimbate în premiul Broasca.

I. Szabo cu 200 lei fiindcă n'a păstrat linia cu Diadia Lul în parcursul premiului Cardinal.

L. Grunwald cu 100 lei pentru că nu s'a prezentat la cântar cu Makrele, după disputarea premiului Cardinal.

E. Fischer cot cu 100 lei pentru aceiași infracțiune comisă cu Viziru în premiul Centurion Molodoi.

T. Tassopol cu 500 lei fiindcă n'a plecat dela locul indicat pe program cu Thalio în premiul Brianza.

I. Szabo cu aceiași sumă. N'a respectat ordinea din program cu Mura în premiul Bilbao.

● AU FOST distanțați :

Diadia Lui în parcursul premiului Cardinal pentru că a câștigat terea în galop.

Turla în parcursul premiului Broasca pentru mers neregulat.

Oszlany de a locul al patrulea în repriza întâia a premiului Fleva, pentru galopuri repetate.

● DAM mai jos cotele plătite la event :

Domnița Harry-Kanada 88.
Champion-Naverno 492.
Naverno-Winsome Josedale 66
Winsome Josedale-Fudul 74.

LA PELUZA :

Domnița Harry-Kanada 88.
Champion-Naverno 492.
Naverno-Winsome Josedale 55
Winsome Josedale-Fudul 65.

● **EVENTUL va funcționa azi la Băneasa Trap în cursa întâia cu a doua (Premiile Caraș și Caliacra), a treia cu a patra (Premiile Cresceus și Tudorică Pana), a cincea cu a șasea (Premiile Al. Marghiloman și Banloc) și a șaptea cu a opta (Premiile Cider și Cadix).**

● BARONES WAU, iapă de șase ani, din Wapit și Broasca, a fost vândută de d. căpitan Ionescu d-lui J. Cămărășescu.

● NOCICA, armăsar de trei ani, din Centurion Molodoi și Liuliuța III, a intrat în antrenament la M. Pavlic. Aparține d-lui Knievici.

Calendarul trapului

MARTIE

Duminică 12
Miercuri 15
Sâmbătă 18
Duminică 19
Miercuri 22
Sâmbătă 25 (Buna Vestire)
Duminică 26
Miercuri 29

ERI LA BANEASA TRAP

GRAJDUL BENKENDORFF A CAȘTIGAT TREI ALERGARI

Viitor invingător in finala Pr. Fleva. Champion și Kanada au concurat excelent în eliminatorii

Lipsa de spațiu ne împiedică să dăm cuvenita extensiune reuniunei de ieri. Suntem deci siliți să ne rezumăm numai la o serie de sumare considerațiuni de ansamblu.

După cum am prevăzut și'n numărul de eri al ziarului nostru, programul foarte reușit a prilejuit o serie de întreceri spectaculoase și câteva rezultate importante.

Cel mai de seamă este desigur acela reușit de formațiunea contesei Benckendorff, care a furnizat trei câștigători și anume pe Naverno, Winsome Josedale și Domnița Harry.

Atât iepele tinere cât și Naverno au concurat excelent. Vom remarca măestria cu care Cercasor a condus pe Naverno.

Proba capitală a zilei, premiul Fleva a evidențiat pe Viitor câștigător în finală. Deasemeni remarcabil s'au comportat în eliminatorii Kanada și Champion cari au repurtat izbânzi meritoase. De relevat rezistența lui Champion.

Vom mai remarca pe Voința pe care Dobrescu a reușit s'o repună pe picioare, pe Răsura care fiind bine condusă de Gaidaev și-a adjudecat premiul Broasca și pe Fudul, refăcut.

Rezultatul și descrierea alergărilor

159. Premiul BROASCA — Condiție (1/2)
(14,18) 8000, 2000, 1000, 500 lei

124	RĂSURA	1	1660	2.52[2]	1.44[1]	Gaidaev	46	36
143	Santuța	2	1660	54[1]	44[2]	T. Marcu	23	30
155	Cilly Hanover	3	1640	55[3]	47[3]	Pavlic	64	100
124	Musculița	4	1640	58[3]	48[3]	Ghinea	193	139
151	Hispano		1600	3,03[1]	14[1]	Crotenco	52	61
132	Lilla		1600	09[1]	58[4]	Slobozenco	103	278
151	Bistricioara		1600	24[1]	2.07[3]	Trifulescu	1483	627
91	Fășneață		1600	35[3]	14[3]	Komarnițky	7712	2510
137	Cina		1600	2.59[2]	1.46[2]	Tassopol	129	48[1]
124	Turla		1680	oprită	—	Crainic	387	166[2]

[1]) Dist. pt. galop sosire
[2]) Dist. pt. mers neregulat

RĂSURA (Gordon Peter și Csipkorose) aparține Gradului Sterea și este antrenată de J. Marcu.

Primă de crescător lei 800 d-lor B. și J. Marcu.

Cotele: Tribună 46; 20, 15, 16. Peluză 36; 15, 14, 30.

Cilly Hanover conduce până'n penultimul ocol, unde galopează și este întrecută de Răsura și Santuța, care merg în această ordine până la sosire. Santuța neputându-și apropia adversara din cauza unui galop dat pe linia dreaptă. Cilly Hanover a terminat a treia, înaintea iepei Musculița.

160. Premiul CARDINAL — Performanță
(14,44) 10.000, 3000, 1200, 800 lei

1001	DOMNIȚA H.	1	2180	3.34	1.38[2]	Cercasov	13	12
133	Ostaș	2	2180	34[1]	38[1]	Pavlic	55	46
156	Hollo	3	2180	36[3]	39[2]	Fischer	130	212
142	Fpror	4	2120	37[1]	42[3]	T. Popa	185	259
156	Makrele		2200	38[2]	30[3]	Grünwald	160	122
133	Peter Gordon		2120	38[4]	43[1]	Corol	244	467
156	Miura II		2180	46[1]	44	T. Marcu	1499	2335
138	Diadia Lul		2120	38[4]	43	Szabo	134	232[1]

[1]) Dist. pt. galop înainte

DOMNIȚA HARRY (H. P. și Domnița) aparține Contesei E. Benckendorff și este antrenată de N. Terehov.

Primă de crescător lei 1000 Moșt. Dr. G. M. Ilescu.

Cotele: Tribună 13; 11, 12, 11. Peluză 12; 11, 13, 13.

Peter Gordon conduce opt sute metri și apoi lasă comanda iepei Domnița Harry, care nu mai poate fi depășită, în ciuda sforțărilor celorlalți concurenți. Aceștia dealtfel galopează pe rând. Locul al doilea a revenit lui Ostaș, urmat de Hollo și Furor.

161. Premiul NICOLAE FLEVA — Condiție (Repriza Ia)
(15,15) 7000, 1400, 700, 400 lei

147	KANADA	1	1760	2.44[2]	1.33[2]	Gaidaev	37	36
118	Voraus	2	1780	45[2]	32[1]	Fischer	23	24
127	Theodora	3	1740	45[2]	35[2]	Bordei	32	36
136	Katy Caid	4	1740	46[2]	35[4]	Corol	54	46
152	Catinca		1720	46[3]	37	Ghinea	368	37
134	Giuditta		1720	47[3]	37[1]	T. Marcu	370	4015
152	Luntraș		1740	46	35[4]	Dobrescu	298	211
101	Oszlany					Szabo	37	36[1]

[1]) Dist. pt. 4 galopuri

KANADA (Adam și Tanagra) aparține Grajdului Sterea și este antrenată de J. Marcu.

Cotele: Tribună 37; 13, 11, 11. Peluză 36; 12, 11, 12.

Event: Tribună 88. Peluză 86:10 lei.

Giuditta și Luntraș conduc plutonul până pe partea opusă tribunei, având în spate pe Voraus, Katy Caid și Theodora. In ultimul ocol, cail se angajează în următoarea ordine: Giuditta, Voraus, Catinca, Theodora și Kanada. Pe linia dreaptă, Giuditta galopează iar Voraus nu mai dă nimic, fiind întrecut de Kanada. A treia Theodora, handicapată la plecare de un lung galop.

162. Premiul NICOLAE FLEVA — Condiție (Repriza II-a)
(15,42) 7000, 1400, 700, 400 lei

144	CHAMPION	1	1760	2.42[2]	1.32[2]	Ghinea	78	114
145	Anny Worthy	2	1740	43	33[1]	Corol	63	56
146	Viitor	3	1760	43[2]	32[2]	Slobozenco	57	55
128	Haron	4	1820	44	30[1]	Andreyevsky	27	20
134	Jade		1760	44[1]	33[4]	Gaidaev	248	304
145	Roland D.		1800	46[3]	32[3]	Fischer	28	40
883	Vivat		1740	51[1]	38[3]	Crainic	478	456

CHAMPION (New York și Odaliske) aparține d-nei E. Ionescu și este antrenat de Gh. Ghinea.

Cotele: Tribună 78; 38, 26. Peluză 114; 42, 25.

Pe primele cinci sute de metri conduc Vivat și Jade. In penultimul ocol, în frunte trece Anny Worthy urmată de Viitor, Champion, Roland D. și Haron. Pe partea opusă tribunei, Haron își înrăutățește situația, trecând pe planul al treilea, înaintea lui Champion și Roland D. In ultimul ocol, ordinea este următoarea: Anny Worthy, Viitor, Haron, Roland D. și Champion. Pe linia dreaptă, Roland D. galopează, iar Haron se stinge, astfel că la finiseh, Champion dispune de Anny Worthy și Viitor.

163. Premiul CENTURION MOLODOI — Handicap
(16,08) 12.000, 3700, 1500, 800 lei

60	NAVERNO	1	2160	3.23[3]	1.34[1]	Cercasov	42	39
146	Nation	2	2160	28[3]	34[1]	Gaidaev	95	90
147	Kundry	3	2180	24	33[3]	I. Bordei	63	58
158	Pax	4	2140	24[2]	35[2]	Ghinea	48	69
135	Viziru		2180	25[4]	34[2]	Fischer	32	32
136	Szelvesz		2100	25[3]	38	Gram	495	321
107	Ghid		2140	31[3]	39	Andreyewsky	46	42

NAVERNO (Volo Worthy și Natter) aparține Constei E. Benckendorff și este antrenat de N. Terehov.

Cotele: Tribună 42; 26, 44. Peluză 39; 24, 26.

Event: Tribună 492. Peluză 512:10 lei

164. Premiul NICOLAE FLEVA — Condiție (Finala)
(16,33) 12.000, 3700, 1500, 800 lei

162	VIITOR	1	1760	2.41[2]	1.31[2]	Slobozenco	115	77
162	Roland D	2	1800	41[2]	29[2]	Fischer	20	19
161	Kanada	3	1760	42[3]	32[1]	Gaidaev	52	42
162	Champion	4	1760	43[3]	33[1]	Ghinea	54	79
161	Theodora		1740	44[3]	34[2]	Bordei	34	38

VIITOR (Centurion Molodoi și Veverița) aparține d-lui N. Stănciulescu și este antrenat de C. Slobozenco.

Primă de crescător lei 1200 d-nei A. Mărzescu.

Cotele: Tribună 115, 23, 18. Peluză 77; 19, 15.

Theodora rămâne în frunte până'n penultimul ocol, de unde se detașează Viitor, în urmărirea căruia pornește Roland D. In ultimul ocol, ordinea este: Viitor, Roland D., Champion, Kanada. Pe linia dreptă, Roland D. atacă puternic, dar nu poate întrece pe Viitor. A treia Kanada.

165. Premiul BADEA TOMA — Record
(16,59) 10.000, 3000, 1200, 800 lei

117	WINSOME JOS.	1	2160	3.22[2]	1.33[1]	Cercasov	17	16
80	Dorka	2	2160	22[2]	33[2]	Grünwald	64	46
147	Blondella	3	2200	25[4]	33[4]	Gram	172	360
149	Lăcrămioara	4	2120	26[1]	37[2]	Crotenco	94	87
140	Bruma II		2160	34[2]	39[4]	Lucan	418	245
112	Ieroșca II		2180	38	40	Fischer	85	115

WINSOME JOSEDALE (Main Mc. Elwyn și Dott's Sanator) aparține Contesei E. Benckendorff și este antrenată de N. Terehov.

Cotele: Tribună 17; 15, 23. Peluză 16; 13, 16.

Lăcrămioara are conducerea până la a doua trecere prin fața tribunei, când Winsome Josedale o depășește. Ordinea rămâne neschimbată până în ultimul ocol, unde Champion junior, profitând de un galop al lui Winsome Josedale, preia comanda. Pe linia dreaptă, iapa americană revine puternic și depășește pe Champion junior, care trece linia sosirei în galop. Dorka s'a plasat astfel a doua, urmată de Blondella.

166. Premiul BRIANZA — Handicap
(17,24) 8000, 2000, 1000, 500 lei

148	FUDUL	1	1740	2.56[3]	1.41[1]	Slobozenco	39	56
127	Pan Worthy	2	1760	57[4]	41[1]	Borisiac	50	67
132	Bandit II	3	1700	3.02[4]	47[2]	Pavlic	153	88
150	Desiș	4	1700	02[1]	47[2]	Ghinea	163	100
153	Tais		1800	02[1]	41[4]	Fischer	75	70
153	Geisha		1320	02[2]	40[2]	Podoleacov	95	108
160	Extra		1700	05[1]	45[2]	Andreyevsky	38	65
142	Thalio		1700	05[1]	48[3]	Tassopol	478	166
127	Mărtoaga		1700	05[1]	49[1]	Pavel	1556	500
127	Oborean		1760	19[1]	53[1]	Crainic	76	74

FUDUL (Badea Petre și Frumușica) aparține d-lui N. Stănciulescu și este antrenat de C. Slobozenco.

Cotele: Tribună 39; 15, 14, 19. Peluză 56; 18, 14, 24.

Event: Tribună 74. Peluză 65:10 lei.

Banditi II conduce pe primul kilometru, având în apropiere pe Pan Worthy, care-l depășesc pe partea opusă tribunei. Fudul luptă curogios în ultimul ocol și pe linia dreaptă cu Pan Worthy, care galopează de două ori. Banditi II ajunge al treilea.

167. Premiul BILBAO — Handicap
(17,50) 10.000, 3000, 1200, 800 lei

153	VOINȚA	1	2120	3.27[4]	1.37[4]	Dobrescu	86	89
148	Mura	2	2120	28[2]	38[2]	Szabo	50	50
131	Kamaa	3	2180	28[4]	35[2]	Grünwald	198	150
149	Livada	4	2120	28[2]	38[2]	Pavlic	85	97
152	Gangster		2160	29[2]	37[1]	Andreyevsky	77	61
149	Peter Worthy		2140	31[1]	38[4]	Christodorescu	85	97
139	Guardian Girl		2120	32[2]	35[1]	Fischer	161	75
79	Aventurier		2120	43[4]	40[1]	Gram	386	1025
153	Legionar		2160	33[3]	39	Slobozenco	147	166
149	Pacahantos		2180	34[1]	38[3]	Vârlar	175	171
153	Handicap		2120	35[4]	41[4]	Borisiac	43	48
131	King Worthy		2180	37[2]	39[2]	Ghinea	55	72
154	Ducesa		2209	39[4]	39[1]	Tassopol	569	876

VOINȚA (Wapiti și Vulpea) aparține d-lui A. Niculescu și este antrenată de D. Dobrescu.

Cotele: Tribună 86; 29, 17, 28. Peluză 89; 39, 22, 25.

Voința conduce pe întregul parcurs urmată de Livada, Peter Worthy, Mura, Gangster și K[illegible]. Penultimul ocol, majoritatea adversarilor ei galopează, astfel că avansul inițial sporește. Pe linia dreaptă, Kamaa și Mura pornesc la atac, dar nu pot ajunge pe Voința și se mulțumesc cu plasele.

PRESA ȘI ALERGĂRILE DE AZI

ZIARELE	Premiul Caraș	Premiul Caliacra	Premiul Crescens	Premiul Tudorică Panu	Marghiloman Premiul Alex.	Premiul Banloc	Premiul Cider	Premiul Cadix	Premiul Cordova
Universul Sport	Zetta Elly	Aluniș Peter Gordon	Kitty Clair Pandur	Jopa Hanover Gruia	Szeged Rama II	Petruș	Cilly Hanover Ural	Handicap Gangster	Sam Worthy Ninon
Universul	Zetta Tara	Peter Gordon Pan Worthy	Pandur Kitty Clair	Jopa Hanover Katy Caid	Szeged Draga Mea	Ezer jo	Călin Taina	Champion jr. Pleava	Centaur Jeles II
Frontul	Zetta Elly	Peter Gordon Pan Worthy	Kitty Clair Pock	Jopa Hanover Gruia	Szeged Rama II	Ezer jo	Cilly Hanover Taina	Gangster Eftin	Sam Worthy Ninon
Curentul	Zetta Elly	Elena Pan Worthy	Pandur Kitty Clair	Jopa Hanover Nation	Rama II Szeged	Petruș	Cilly Hanover Taina	Pleava Dolly Worthy	Sam Worthy Jarvis
Ordinea	Zetta Tara	Peter Gordon Aluniș	Pandur Kitty Clair	Jopa Hanover Gruia	Gaby M. Szeged	Ezer jo	Urganda Ural	Mura Pleava	Ninon Centaur
România	Zetta Musculița	Aluniș Extra	Kitty Clair Pandur	Joppa Hanover Vizru	Szeged Rama II	Iubita	Călin Cilly Hanover	Champion jr. Gangster	Jeles II Centaur
Seara	Zetta Călin	Aluniș Elena	Kitty Clair Jade	Jopa Hanover Gruia	Szeged Rama II	Petruș	Cilly Hanover Taina	Gangster Champion jr.	Sam Worthy Hercegnő
Semnalul	Zetta Elly	Aluniș Peter Gordon	Kitty Clair Jade	Jopa Hanover Gruia	Szeged Rama II	Petruș	Ural Cilly Hanover	Pleava Dolly Worthy	Centaur Jarvis
Timpul	Zetta Elly	Aluniș Pan Worthy	Kitty Clair Pandur	Jopa Hanover Gruia	Szeged Floare	Petruș	Călin Cilly Hanover	Champion jr. Dolly Worthy	Sam Worthy Ninon
Cei mai indicați	Zeta 9	Aluniș 5 Peter Gordon 3 Elena 1	Kitty Clair 6 Pandur 3	Joppa Han. 9	Szeged 7 Rama II, 1 Gaby M. 1	Petruș 5 Ezer jo 3 Iubita 1	Cilly Han. 4 Călin 3 Ural 1 Urganda 1	Champion jr. 3 Pleava 2 Gangster 2 Mura 1 Handicap 1	Sam Worthy 5 Centaur 2 Jarvis 1 Ninon 1 Jeles II, 1

VOLLEY BASKET-BALL

Astăzi în sala „Inainte“,

O reuniune excepțională

Finala cupei „Inainte“. Matchul de basket Sportul Studențesc I-C.F.R. I și partida de basket feminin Aurora-Vergu constituesc „matchurile tari“ ale zilei

O nouă reuniune de volley și basket se va disputa astăzi de dimineață în Capitală, teatrul de desfășurare fiind tot sala societății Inainte din calea Șerban Vodă, 211.

Reuniunea care se va desfășura astăzi iese din comun căci are alcătuit un program exclusiv din „matchuri tari“ cari pot constitui fiecare din ele vedeta oricărei zi de cupă.

Clou-ul zilei îl constitue, desigur, partida de volley-ball dintre Sportul Studențesc și Telefoane, partidă ce contează drept finală a frumosului trofeu donat de către sala care a adăpostit toate cupele de iarnă. Dar ziua de astăzi mai are o altă caracteristică, aceea că are programate mai mult matchuri de basket decât de volley. Amatorii acestui sport vor putea viziona astăzi partida dintre Sportul Studențesc și C.F.R., prilej de un match foarte spectaculos.

Tot pentru cupa „Frații Grozăvescu“ A.S.A. „va discuta“ chestiunea celor două puncte cu Viforul Dacia.

Programul este fericit completat cu două partide de basket-ball femenin, sport ce a început să cucerească din zi în zi mai mulți admiratori.

Aurora—Vergu și Caraiman—Delavrancea sunt partidele din această categorie.

MATCHURI AMANATE

Tot astăzi dar pentru după amiază, regiunea Bucegi avea programate patru matchuri: două de volley băeți și două de basket femenin.

Respectând însă doliul care a lovit națiunea prin moartea I.P.S.S. Patriarhul Miron Cristea, regiunea a contramandat aceste jocuri urmând ca ele să se dispute la o dată ulterioară.

Iată acum ordinea în care se vor desfășura partidele:

Ora 9: A. S. ARHITECTURA — V. DACIA
Arb.: D. GHIȚESCU

Uvertura acestei excepționale reuniuni se va face printr'un match de basket-ball ce se va disputa între talentata echipă a studenților arhitecți și vigurosul team al Viforului Dacia. Partida se anunță foarte spectaculoasă, dat fiind veleitățile ambelor echipe. Intr'adevăr, Viforul Dacia, a cărui calificare în turneul final al cupei s'a făcut printr'un joc câștigat la „masa verde“, dorește să arate că merită să joace în acest turneu, obținând o victorie cât mai frumoasă. Pe de altă parte studenții dela Arhitectura, a căror comportare a fost surpriza acestei cupe, susțin că deși fac parte din categoria II-a, posedă o echipă mai bună decât a multora grupări drin prima categorie.

Victoria obținută asupra V.S.C.-ului pledează în favoarea tezei pe care o susțin „arhitecții“.

Din cele relatate mai sus se poate anticipa un joc foarte frumos, mai ales că Viforul Dacia a marcat — în ultima ieșire publică — un foarte frumos progres. Favoritul nostru este A.S.A. după o luptă titanică.

Va conduce d. Decebal Ghițescu.

Ora 10: DELAVRANCEA — CARAIMAN
Arb. C. RIEGLER

Intâlnirea de basket-ball femenin dintre Caraiman și Delavrancea poate fi considerată — fără să se greșească, drept o întâlnire biblică dintre uriașul Goliath și micul David.

Diferența constă însă în faptul că rezultatul luptei va fi invers celui obținut în biblie, și micul David (Delavrancea) va fi foarte serios „scuturat“ de către Goliat recte Caraiman.

In afară de faptul că disproporția fizică este colosală — căci în timp ce jucătoarele Caraimanului sunt foste studente de ale A.N.E.F.-ului, deci putem spune atlete în toată puterea cuvântului, Delavrancea posedă jucătoare foarte tinere — maxima e de 18 ani — și în plus nu trec de 1.55 înălțime, mai intervine și situația din clasament în care Caraimanul e, leader iar Delavrancea deținătoarea lanternei roșii.

Leny Tomescu (Delavrancea)

Se poate sonstata deci că în mod normal, Delavrancea nu are nici șansă, scorul depinzând de dispoziția caraimanistelor.

Buna desfășurare a jocului e garantată prin arbitrajul d-lui C. Riegler.

ORA 10,30: AURORA—VERGU
Arb. FLORIN BRATAN

Primul „Derby“ al zilei se va dispua în cadrele campionatului de basket-ball femenin, protagonistele fiind Aurora și Vergu, echipe ce ocupă în clasament respectiv locul 1 și 2 despărțite doar de un singur punct.

Lupta ce se va da pentru acumularea celor două puncte puse în joc și de care ambele echipe au nevoe pentru a putea termina în primul loc se anunță foarte interesantă, și nu va face altceva decât să mărească nota de spectaculozitate a întâlnirii.

Echipele sunt îndeajuns de cunoscute amatorilor de sporturi femenine astfel că nu mai trebue să le prezentăm acelora care desigur că vor renunța să doarmă mai târziu, numai pentru a putea asista la această partidă care poate fi considerată fără greșală, ca cea mai importantă din toată competiția.

Vom analiza acum șansele adversarelor.

Vergu, deși nu are vedete consacrate, a reușit ca în această competiție să se instaleze „leader“, performanță care nu e datorită decât ambiției cu care fetele își apără culorile, cât și interesul pe care conducerea clubului a arătat-o echipei, ocupându-se foarte serios de ea.

A condus foarte autoritar în clasament până acum trei săptămâni, când, pierzând un joc prin contestație, i-a mai redus din șanse.

In ultima ieșire publică, Vergu a întâlnit pe Sp. Studențesc și deși avea oarecari șanse, totuși a pierdut la scor, datorită jocului surprinzător de bun al Universitarelor, înfrângere care i-a mai diminuat din șansele de a fi campion de iarnă la basket femenin.

Aurora însă ne-a furnizat cele mai mari „bombe“ ale campionatului, nu prin victorii ci prin înfrângeri.

Pentru jocul de astăzi, echipele s'au pregătit intens, Vergu dorind o reabilitare cât mai frumoasă iar Aurora o confirmare a performanței admirabile reușită Duminecă.

Care dintre echipe va reuși să-și împlinească aspirațiile?

Iată o întrebare al cărei răspuns e foarte greu de dat. Indicăm totuși, prin simplă împresie, victoria Aurorei însă un rezultat de egalitate ar împăca și „capra și varza“ dar mai ales pe.... Caraiman...

Arbitrul acestei partide a fost desemnat în persoana d-lui Florin Brătan.

Ora 11: SPORTUL STUDENȚESC — TELEFON CLUB
Arb. d. FL. BRATAN

După o luptă care a durat mai bine de trei luni și la care au participat nu mai puțin de 24 de echipe — ar fi participat și mai multe grupări dacă donatorii nu ar fi limitat numărul echipelor participante — trofeul donat de societatea de Educație fizică „Inainte“ pentru volley-ballul masculin, își dispută azi finala.

Indiscutabil că cele două echipe cari s'au clasat pentru finală — Sportul Studențesc și Telefon Club — reprezintă actualmente tot ce este mai bun în Capitală, în materia de echipe de volley.

Deși ambele grupări finaliste fac parte din prima categorie — ba ceva mai mult una este campioană națională iar cealaltă a deținut acest titlu — calificarea lor în finala competiței să nu credeți că s'a făcut ușor, cu toate că au avut adversari din categoria II-a și chiar a III-a.

Astfel atât Telefon Club cât și Sportul Studențesc au avut destule „insomnii“ până s'au văzut învestiți cu titlul cu care astăzi se vor prezenta pe teren.

Vom arăta acum felul cum s'au calificat echipele în finala competiției.

Telefon Club a pierdut un match chiar din prima zi, când trebuind să joace cu A.C.T-ul, jucătorii s'au sculat „două minute“ prea târziu astfel că arbitrul jocului a fost nevoit să-i sancționeze cu un forfait.

Instalați după prima zi în coada clasamentului, telefoniștii au început să lupte și să urce către locul care se cădea unui campion național.

Această ascensiune „albastră“ era însă cât p'aci să fie oprită de Avântul Sportiv care dacă nu ar fi cedat O.C.B-ului, Telefon Club nu ar mai fi fost atât de sigur în locul pe care-l ocupă astăzi. Invinși însă jucătorii Avântului au trebut să cedeze locul la care aspirau echipei lui Herold.

SPORTUL STUDENȚESC

Universitarii cu toate că n'au pierdut niciun joc erau să fie „încuiați“ tot de o echipă din categoriile inferioare: Venus, care în campionatul regional domiciliază tocmai prin categoria III-a.

Talentele din care e formată echipa „Negrilor“ cât și dragostea cu care aceștia își apără culorile și ambiția cu care își disputâ partidele, era să fie fatală Sportului Studențesc, care n'a reușit în compania Venusului decât un match nul.

Cum însă oamenii d-lui Eladescu mai făcuseră un match nul, au trebuit să se mulțumească cu performanțele remarcabile pe cari le reușiseră în cursul desfășurărei competiției, lăsând albi-negrilor cinstea de a reprezenta seria sa în finală.

UN MATCH MARE IN PERSPECTIVA

Matchul de astăzi se anunță sub cele mai frumoase auspicii căci întotdeauna partidele dintre universitari și telefoniști au constituit partide de un interes spectacular covârșitor, și putând fi denumit ori când un: regal sportiv.

Faptul că cele două echipe cari se vor război astăzi au ocupat

Paul Pârvulescu (C. F. R.)

cele mai înalte culmi în ierarhia volley-ballului României—Telefon Club e campion național, câștigător al cupei Inainte ediția 1938 și neînvins de aproape doi ani — iar Sportul Studențesc a fost de nenumărate ori campion național — vine să pledeze în ajutorul afirmației noastre că vom viziona o partidă cum de mult nu s'a mai văzut pe un teren din Capitală.

FORMAȚIILE ȘI ARBITRUL

Jocul va fi condus de d. Brătan care va avea doi arbitrii delegați pentru tușe.

Pe teren echipele se vor prezenta în următoarele formații:

Telefon Club (Tricou Albastru), C. Herold, G. Petrescu, T. Vârgolici, F. Zamfirescu, M. Bolintineanu, B. Zămoreanu și M. Voinescu.

Sp. Studențesc (Tricou alb-negru): C. Notty, Bebe Rațiu, Șt. Teodoru, G. Niculescu, B. Grigorescu, C. Danilescu.

UN PRONOSTIC?

Un pronostic la acest match e foarte greu de dat ambele echipe fiind într'o formă desăvârșită și având aceleași pretenții.

Noi am închina spre un match nul, cum însă finala trebue să dea un câștigător nu putem spune decât că va câștiga cel mai bun.

Care va fi acela?

Răspunsul îl vom da în numărul de mâine...

Ora 12. SPORTUL STUDENȚESC — C. F. R.
ARB. ARAMO UDENIO

Reuniunea de astăzi atât de excepțională are programat în „match vedetă“ tradiționala partidă de basket dintre Sportul Studențesc și C.F.R. partidă ce contează pentru turneul final al cupei „N. și E. Grozăvescu“.

Acei ce urmăresc desvoltarea acestor sporturi știu desigur ce însemnătate are partida din studenți și feroviari.

Pentru cei cari însă vin astăzi pentru prima oară la aceste matchuri — atrași de excepționalul program — vom spune că această partidă constitue întotdeauna derbyul campionatului, aceste două echipe reprezentând tot ce este mai bun în basket-ball în Capitală și chiar în toată țara.

Mai întotdeauna însă partida era câștigată de Sportul Studențesc însă la o luptă care face deliciul spectatorilor.

In matchul de astăzi C.F.R-ul se prezintă serios handicapat prin lipsa lui Ema Dumitrescu care a fost suspendat de conducerea clubului astfel că echipierii Sportului Studențesc care de patru ani deține titlul național și cari poate fi considerat adevărat „doctor“ în acest sport, nu poate pierde acest joc.

FORMAȚIILE ȘI ARBITRUL

Asupra arbitrajului în această partidă vom insista mai mult, el contribuind în mare măsură în ceeace privește spectacolul propriu zis.

Astfel dacă arbitrul va ști să tempereze la momentul propice excesul de zel a unora dintre jucători, atunci partida va corespunde din toate punctele de vedere.

Contrariul jocul va degenera căci rivalitatea fiind mare jucătorii pun mult suflet în joc.

Nu ne îndoim însă că d. Aramo Udenio va reuși să mențină jocul la capitolul numit sportivitate spre mulțumirea acelora care urmăresc cu interes dezvoltarea basket-ului.

Iată acum formațiile echipelor:

Sp. Studențesc: O. Belitoreanu, C. Riegler D. Ghițescu, Ș. Sădeanu, P. Briedis, E. Grozăvescu și C. Lecca.

C.F.R.: A. Andronache, L. Teodorescu, E. Drăgan, P. Pârvulescu, N. Alexandrescu, M. Hariton și P. Păduraru.

Universitarii vor juca în tricou alb cu negru iar C.F.R. în tricou roșu vișiniu.

*

După cum am spus și la începutul acestei avant cronici, reuniune de astăzi iese cu totul din comun meritând din plin cuvântul de excepțional și suntem siguri că sala Inainte se va dovedi neîncăpătoare pentru acei cari vor veni să asiste la matchuri făcându-se astfel dovada că atât volley-ul cât și basket-ul nu mai au decât puțin până la majorat.

R. Florian

CAUTAM CORESPONDENȚI CAPABILI LA:

BAIA MARE
CAREII MARI
LUGOJ
R.-VALCEA
ROȘIORII DE VEDE
RADAUȚI
SATU MARE

SIMERIA
ALBA IULIA

Ofertele, însoțite de corespondențe de probă, se vor adresa secretariatului de redacție al „UNIVERSULUI-SPORT“.

BOX

Cu toată vârsta înaintată

AL BROWN revine

Fostul campion mondial va urca din nou, în curând, treptele ringului

Ziarul L'Auto sosit aseară în Capitală se ocupă, într'o succintă dar categorică înregistrare, de proectele fostului campion mondial la categoria cocoș, americanul de culoare Al. Brown, unul din minunile ringului.

Publicăm mai jos rândurile apărute în confratele parisian.

Iată-le :

Al. Brown minunea neagră pe care am admirat-o, s'a îmbarcat pe bordul vasului Ile de France cu destinația New-York.

Fostul campion mondial, cu toate că a lipsit mai multe luni de pe ring, nu intenționează să desarmeze și speră să dovedească publicului parisian, cu ocazia viitorului său match cu Peter Kane, match care se va disputa la 15 Iulie în capitala Franței, că el rămâne boxeurul din trecut.

„Dacă plec în Statele Unite — ne-a declarat el în sala de mâncare a lui Ile de France unde am reușit să-l găsim după multe peripeții— mă duc spre a aplana unele dificultăți ce au survenit pe urma descalificării pronunțată contra mea de Comisiunea de box a statului New-York.

In plus, a adăugat el, am primit interesante oferte spre a întâlni pe Archie Bell și Sixto Escobar, respectiv campionii mondiali la pană și cocoș (?), pe primul la Boston și pe cel de al doilea la New York. Contez să mă pun cu încetul în formă, în cursul unei șederi în Jamaica, al cărui climat îmi convine cu deosebire și apoi cred că voi reuși să obțin amânarea la o dată ulterioară a primului meu match fixat pentru data de 4 Aprilie".

AL. BROWN

După cum se poate vedea, Al. Brown nu pare să fi spus ultimul cuvânt, pe ringurile din noua și vechea lume....

Breack... stop... out...

NOEL HERNAULT CONTINUA

Francezul Noel Hernault și-a făcut o reintrare victorioasă, deși a avut greaua misiune de a înfrunta pe dificilul Bendenoun. Matchul, disputat în sala Central din Paris a durat 10 reprize a 3 minute și s'a sfârșit cu victoria la puncte a celui dintâi.

In cursul aceleiași reuniuni, întâlnirea Rousseau-Meghraou care a înlocuit matchul Gheorghe Gherase-Renaud s'a terminat cu victoria primului, secundul abandonând lupta în repriza șasea.

PETRE POP RASPUNDE

Zilele trecute, boxeurul Petre Ionescu a lansat, prin coloanele ziarului nostru, o provocare lui Petre Pop, campionul României la categoria semi-grea. Aseară am primit la redacție o scrisoare a campionului amator, prin care Pop ne aduce la cunoștință că acceptă provocarea adresată lui cu condiția ca boxeurul care se va deplasa, să primească spezele respective.

Deci, în cazul când matchul se va disputa la București, Ionescu este acela care urmează să garanteze acoperirea spezelor, Petre Pop rămânând garant în cazul când matchul se va ține la Pietroșani.

MITSO GRISPOS DIN NOU INVINS

Campionul grec Mitso Grispos, învinsul lui Milică Teodorescu, campionul României la categoria mijlocie, a gustat din nou din cupa învinșilor. Intr'un match disputat la Londra el a cedat la puncte lui Dick Corbett, fost campion al Angliei.

GUILLEMETTE PIERDE MEREU

Francezul Guillemete care apăruse la un moment dat drept o mare speranță a ringului, a suferit o nouă înfrângere. A cedat la puncte, într'un match disputat la Orleans, lui Beaugrand.

AFRICANII IN ANGLIA

Cinci boxeuri amatori din Africa de Sud vor participa la campionatele Angliei cari vor începe în ziua de 27 Martie, în arena Albert Hall.

ORGANIZAȚIA „MUNCA ȘI VOE BUNA" inaugurează o mare școală de box pe stadionul A.N.E.F.

Astăzi dimineață la ora 10,30, pe stadionul A.N.E.F., organizația „Muncă și Voe Bună" inaugurează o școală de box pusă la dispoziția muncitorilor din București sub conducerea excelentului maestru Petre Alexandrescu. Această sală care este amenajată cu cele mai moderne și necesare aparate, va fi una din cele mai mari săli din Capitală, iar cursurile de antrenament sunt absolut gratuite.

Inscrierile se fac la d. Petre Alexandrescu stadionul A.N.E.F. (str. Isvor).

Bosch

Bujiile

cari s'au valorificat de milioane de ori — în curse și în întrebuințarea de toate zilele. Cei mai mari ași ai volanului sunt prietenii bujiilor BOSCH. Și motorul mașinii Dvs. va funcționa mai bine dacă, la fiecare 15.000 km. veți monta o nouă serie de bujii BOSCH

LEONIDA & Co. București și sucursale

Se găsesc în toată țara, la orice magazin de specialitate

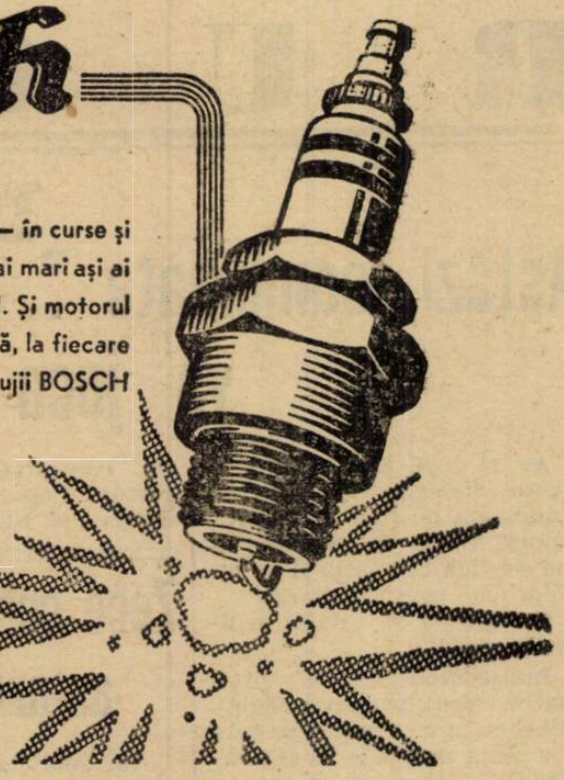

Sporturi de iarnă

DERBYUL SKIEURILOR BUCUREȘTENI SE VA DISPUTA ASTAZI LA VARFUL CU DOR

IN JOC ESTE CUPA G. ICONOMU

— Astăzi skieurii bucureșteni și-au dat întâlnire la Vârful cu Dor, unde și dispută anuala competițiune a Tennis Clubului Român, cunoscută sub numele de Cupa George Iconomu.

— Ca și în anii trecuți, această manifestațiune va însemna o luptă aprigă între cele trei cluburi bucureștene de ski și anume :

Tennis Club Român.
Clubul German de Ski.
Ski Club București.

iar individual între : T. Nenițescu C.T.C.R. și Muller (D.S.C.B.).

LISTA CONCURENȚILOR

1. Moga—S.C.B. 2. Busuioc—T.C.R. 3. Suteu—S.C.B. 4, Gaizer—S.C.B. 5. Sidorovici—D.S.C.B. 6. Müller—D.S.C.B. 7. Walter—S.C.B. 8. Schuller—D.S.C.B. 9. Parhon—T.C.R. 10. Spaari—B.S.C.B. 11. Lichiardopol—T.C.R. 12.Balș St.—T.C.R. 13. Nan—S.C.B. 14. Vasiliu V.—T.C.R. 15. Sculy—T.C.R. 16. Maier—D.S.C.B. 17. Richter—D.S.C.B. 18. Baciu—S.C.B. 19. Nemțescu—T.C.R. 20. Morțun—S.C.B. 21. Simonis—D.S.C.B. 22. Müller B.—D.S.C.B

DOAMNE

1. Heresou G.—T.C.R. 2. Müller Fr.—D.S.C.B. 3. Gaizer—S.C.B. 4. D-na Andreescu—S. C. F. 5. D-na Romalo—T. C. R. 6. D-na Crețeanu. 7. D-na Badea — S. C. B. 8. D-na Fritsch—D.S.C.B. 9. D-ra Takats—D.S.C.B. 10. D-na Vasiliu—T.C.R. 11. D-ra Simonis—D.S.C.B. 12. D-ra E. Știrbey—T.C.R.

INSTRUCȚIUNI IN VEDEREA CONCURSULUI

Proba de slalom se va desfășura Duminică la ora 9,30 dimineața iar plecarea în proba de coborâre se va da la ora 13.30.

UNDE SE VA DESFAȘURA CONCURSUL

— Proba de slalom se va marca pe Vârful cu Dor (panta din fața casei de adăpost a S. K. V.) iar cursa de coborâre se va desfășura cu plecarea de sub Vârful Furnica și sosirea la intrarea în culoarul din pădure.

PROGRAMUL CONCURSULUI

Programul concursului se va desfășura în felul următor :

Ora 9 : apelul concurenților.

Ora 9.30 : proba de slalom.

Ora 13.30 : proba de coborâre.

Impărțirea premiilor se va face la Sinaia la Kalimtzakis la ora 17.

JURIUL CONCURSULUI

Comisia de arbitri : General I. Iacobici, B. B. Assan, ing. Radon. Comisarul concursului : Prof. Ion Coja. Șeful pârtiei : Toma Calista. Judecător la plecare : W. Winter. Cronometrori la plecare : V. Vasiliu și R. Berindei. Judecător la sosire : Dr. Andreescu Cronometrori la sosire : Sorin Tulca, Andriceoaia. Secretar la sosire: Sandu Steriadi. Comisari de parcurs : Dr. Marinescu Slatina, Andrei Sculy, Dan Popescu, Batinu Nic., St. Bortnovki, arh. Ghinescu, Gr. Berindei, arh. Filip, arh. Rici. Delegat al federației : Av. V. Nicolau.

CROSS-COUNTRY

Astăzi se aleargă Crossul Sect. II Negru

Liga Muntenia va organiza astăzi crossul sect. II Negru.

Manifestațiunea face parte din programul de difuzare al crossului în rândurile tineretului bucureștean.

TRASEUL CROSSULUI

Plecarea dela sediul Clubului „Vergu" din calea Călărașilor 277 — pe calea Călărașilor — Bariera Vergului — înainte de șos. Vergului până la Parcul „Vergului" la stânga pe aleea parcului — pe drumul de care spre plantația de duzi — str. Vatra Luminoasă — traversarea șos. Mih. Bravu — Str. Țepeș Vodă—Str. Cireșului—la stânga str. Delea Nouă—la stânga pe Calea Călărașilor până la sediul Clubului Vergu.

CINE POATE LUA PARTE LA CROSSURI

La acest concurs pot lua parte alergătorii legitimați la Federația română de atletism din cat. II-a și III-a, precum și toți tinerii cari au 16 ani împliniți nelegitimați.

Plecarea se va da la ora 11,30 precis iar inscrierile se primesc la sediul clubului „Vergu" între orele 9.30—11 a. m.

Taxa de inscriere este de lei 5 individual și lei 30 pentru echipă.

Clasamentul se va face separat pentru cele trei categorii:

1. Categoria II.
2. Categoria III.
3. Categoria începători.

JURIUL TEHNIC

Juriul tehnic: *comisar general arbitru* Ion C. Petrescu, președintele Ligii; *comisar la sosire:* Petre Fesci, Haralambie Ionescu și arhitect Kereschy; *cronometrori:* Theodor Popovici, Alexandru König, Eugen Stoian, Constantin Leoveanu și Titus Ianculescu; *comisari de parcurs:* Christache Iordănescu, Nicolae Renea, Ioachim Ganea, Gogu Vlădescu, Valerica Ianculescu, Theodor Lambru, A. C. Mazilu, Tacorian, Ion Paraschivescu, Dintig, Ion Lazăr, Tachivesci și Ion Alexandrescu; secretar: Constantin Christescu, ajutor Gheorghe Vasileff; casier: Mircea Cârbunaru;; starter: prof. Stoenescu.

RUGBY

Turneul din Germania

Astăzi, combinata T. C. R. - Viforul Dacia va juca cu echipa Berlinului

Astăzi după amiază pe stadionul Siemens din Berlin, combinata de rugby T. C. R.-Viforul Dacia va susține prima partidă din turneul ce întreprinde prin Germania.

Combinata va întâlni echipa Berlinului.

Indiscutabil, acest prim match constitue pentru rugbyștii români un examen pe care vor căuta pe cât le va fi posibil să-l treacă cu succes.

In capitala celui de al treilea Reich, sportul cu balonul oval se bucură de simpatii unanime iar valoarea jucătorilor ei nu poate fi pusă nici un moment în discuție.

Ținem să subliniem că germanii s'au pregătit intens în vederea întâlnirei de astăzi.

Deasemeni, întreaga presă sportivă privește acest match ca un eveniment important.

Și rugby-știi români cunosc aceste ulcruri.

O RETROSPECTIVA ASUPRA „COMBINATEI"

Hotărît lucru, de rezultatul technic al acestei partide, depinde în mare măsură simpatiil ece și-ar putea crea viforiștii la Berlin.

Credem că, în mod normal, combinata T. C. R.-Viforul Dacia va reuși o comportare merituoasă dacă echipa va juca cu elan, dacă va adopta o tactică de joc care să deruteze adversarul — și — în special, dacă linia de înaintare va alimenta la timp linia de trei sferturi.

Și nu ne îndoim că românii vor căuta să fie la înălțimea așteptărilor

In ceeace privește rezultatul final, pronosticăm că germanii vor dispune de justețe.

Cu atât mai mult că au și avantajul terenului.

După câte suntem informați, combinata T. C. R.-Viforul Dacia, va alinia formația: Popescu-Colibași, Grigorescu, I. Popa, I. Nicolau, Gică Sterian, N. Nicolau, Mărculescu, Covaci, Caracaș, Irimia, Burlescu, Theo Kranz, Bârsan, Kurtzbauer, Bolțeanu.

Zece echipe își vor disputa întâietatea astăzi, în cadrul campionatului

Am subliniat ieri că deși programul de astăzi nu conține puncte forte, este totuși destul de interesant.

Afirmăm acestea, bazați pe considerentele că echipele s'au antrenat intens.

Vom căuta în rândurile de mai jos să analizăm posibilitățile echipelor ce se întâlnesc astăzi.

DERBY-UL ZILEI
LA BRAȘOV, I. A. R. VA INTALNI R. C. B.-UL

Indiscutabil, cel mai important match al zilei se dispută azi după amiază în orașul dela poalele Tâmpei.

Echipa I. A. R.-ului, recent promovată la categoria onoare va juca în compania formației bucureștene R. C. B.

Acest match prezintă un real interes, atât pentru brașoveni cât mai ales pentru oaspeți.

Intr'adevăr, I. A. R.-ul va căuta astăzi să facă un debut cât mai promițător.

Astăzi am putea să verificăm posibilitățile acestei tinere, dar meritoase echipe.

CINE VA INVINGE ?

Evident, avantajul terenului joacă adesea un rol însemnat la realizarea acestei victorii.

Noi credem că matchul dintre I. A. R. și R. C .B. va prilejui o luptă strânsă dintre cari câștigătorul este greu de precizat.

Prin simplă impresie credem că I. A. R. va câștiga de justețe.

Matchul va fi condus de d. Lt. Iuscinsky.

SPORTUL STUDENȚESC-C. F. R.

In Capitală, la categoria onoare, se vor disputa două matchuri între Sportul Studențesc-C. F. R. și Stadiul Român R. C. 13.

In prima partidă, Sportul Studențesc ca căuta să joace cât mai deschis.

Manifestând netă superioritate, universitarii vor acumula 3 puncte prețioase pentru clasament.

STADIUL ROMAN-R. C. 13

Iată o partidă menită să atragă mulți spectatori.

Stadiul Român va căuta astăzi să demonstreze cunoscătorilor că înfrângerea suferită în toamna anului trecut din partea echipei R. C. 13, nu se datorește decât unui accident trecător.

In vederea matchului de astăzi stadiștii s'au pregătit cu multă seriozitate fiind decișI să termine matchul printr'o frumoasă victorie.

Pe de altă parte, R. C. 13 va alinia astăzi o echipă pusă la punct cu antrenamentul.

Favoritul nostru este Stadiul Român.

La categoria promoție se vor disputa 2 partide între Venus-Sportul Studențesc și Avântul Sportiv-C. F. R.

Favoriți sunt C. F. R. și Venus.

Jiu - Jitsu

Rezultatele reuniunii de jiu-jitsu de aseară din sala „Turnverein"

Revelația serii a fost d-ra Martha Gohn

Reuniunea amatoare de jiu-jitsu, care s'a desfășurat aseară în sala de gimnastică „Turnverein" a întrunit o selectă asistență cifrată la câteva sute de persoane cari au aplaudat frenetic disputele extrem de spectaculoase.

REZULTATELE TEHNICE SUNT URMATOARELE

Categoria ușoară

Van Ome și Rudolf Prasse după o dispută îndrăcită termină la egalitate.

Basil Asan, un talentat elev, dispune de David Francisk după un match în care atât învingătorul cât și învinsul au lăsat o excelentă impresie. Asan a fost mai bine și a meritat victoria.

Cristea Marin termină la egalitate cu Szilagy Eugen. Match frumos și viu disputat

Categoria mijlocie

B. Demeter obține victoria în fața lui Michel Schmit.

Gioni Popescu învinge la mare luptă pe Pandur Calman.

Rudolf Krenko și R. Schubert obțin o decizie de egalitate, după o luptă aprigă

Categoria grea

Zamfirescu Ion învinge cu ușurință pe Carl V. Heidendorf care n'a știut nici un moment să facă uz de alonja sa.

Finală

Van Ome învinge pe Basil Asan la mare luptă.

Gh. Popescu-Ghimpați învinge pe Demeter după ce acesta l-a silit să se întrebuințeze la maximum.

D-ra Martha Gohn a lăsat o frumoasă impresie învingând detașat pe David Francisc, care nu numai că n'a avut nici o inițiativă, dar abea a reușit să se mențină pe picioare și asta de foarte puține ori.

Gr.

CICLISM

Ori cum va fi timpul

„Cupa Traian"

se va disputa astăzi pe un traseu dificil și spectaculos

Constantin Tudose, favoritul Nr. 1

Gociman, Feordeanu, Penteș și Someșan vor încerca să încurce socotelile favoritului

Azi, din „Cartierul Colentina" se va da plecarea în al V-lea „ciclo-cross", ultimul înainte de examenul supraem: „Campionatul național de ciclo-cross".

Cursa de azi va aduna la start toți specialiștii acestui gen de curse în frunte cu Tudose și Gociman. Iată lista concurenților care participă la proba de astăzi:

1. IULIAN GOCIMAN (Vifor-Dacia); 2. RADU IONIȚA (Vif. Dacia); 3. ALEXANDRU SOMEȘANU (Vif.-Dacia); 4. Borș Ștefan (Vif.-Dacia); 5. Borș Ion (Vif.-Dacia); 6. Marin Niculescu (Vif.-Dacia); 7. Iacob Constantin (Vif.-Dacia); 8. Bulbaru Niculae (Vif.-Dacia; 9. Hoară Ion (Vif.-Dacia); 10. CONSTANTIN TUDOSE (indiv.) 11. PENTEȘ ION (A.S.P.I.M.); 12. BUCUR FEORDEANU (A. S. P. I .M.); 13. Tudoroiu Ilie (A. S.P.I.M.); 14. Guzan Ion (A.S. P.I.M.); 15. Ștefănescu Niculae (A.S.P.I M.); 16. Tănase Gheorghe (A.S.P.I.M.); 17. Șerbănescu Niculae (indiv.); 18. Niculae Chira (V.C.R.); 19. Pavel Simion (V.C.R.); 19. Nicolaescu Dumitru (V.C.R.).

PRONOSTICURILE NOASTRE

E deajuns o simplă privire asupra listei de concurenți pentru a reține câteva nume, care contează în lupta pentru primul loc.

Participarea lui Tudose și a lui Gociman este o garanție în această prvință.

Atât „Costea" cât și „Iulică" (Gociman) vor să-și controleze „forma" înaintea examenului final: „Campionatul".

„Aspimistul" Bucur Feordeanu, va lua și el parte la această dispută, dar în mai mică măsură, căci se resimte după eforturile depuse în ultimele săptămâni.

„Dublul viforist" Radu Ioniță-Alex. Someșan, vor căuta să împiedice pe cât cu putință o victorie a lui Tudose.

In ultima luptă, vor intra 3 alergători încercați.

TUDOSE—GOCIMAN—FEORDEANU

Deși în lupta finală ar trebui să intre toți acești trei specialiști, Feordeanu trebuie exclus din lotul acestora, fiind oarecum surmenat depe urma antrenamentului, făcut în acest început de sezon și mai ales a curselor iuți făcute până acum. Cu excluderea lui Feordeanu mai rămân Tudose și Gociman „finaliștii" probei de astăzi.

Și acum, dacă luăm în considerație șansele fiecărui finalist în „balanța" Gociman—Tudose, talerul ultimului va fi mai greu. Și iată dece: Costea e specialist în „ciclo-cross", conducând bicicleta cu foarte multă abilitate, putând să meargă pe bicicletă unde unii abia merg pe jos. Apoi el a fugit și 'n „ciclo-cross"-urile de astă toamnă și știe cum fug ceilalți băieți. De antrenament nu mai vorbim... a avut grijă Costea!

La rândul lui, Gociman n'are multe șanse fiindcă n'a luat parte de mai mult de un an, la nici un „ciclo-cross".

Antrenament a făcut el, dar... de șosea. Pe dealtă parte, fuge în cursa de astăzi, ocazional, fiindcă superiorii lui l-au trimis în Capitală cu o misiune „mărinărească".

Așa stând lucrurile, Tudose este favoritul locului întâi, Gociman pentru locul doi și Feordeanu pentru al treilea. Dar cum socoteala de acasă nu se potrivește... cu cea din târg, introducem o mică paranteză :... ! SURPRIZELE...

Pe acestea însă vi le vom spune în numărul de mâine.

— c. b. —

OFICIALII ȘI COMISARII CURSEI F.R.S.C.

Comisarii pe parcurs d-nii: M. Antonescu, V. Stănescu, M. Carlaonț.

Judecător la sosire d. Chircu.

Starter d. Traian Savu.

Cronometror d. M. Antonescu.

COMISARI LA PUNCTELE DE CONTROL:

Control No. 1: La păpuriș în fața movilei de nisip d. C. Ofmannschi.

Control No. 2: La bariera de lemn, d. Dragomir Nicolae.

Control No. 3: La fabrica Schmidt (Hala Colentina), d. V. Munteanu.

Control No. 4: La gardul îngust de lângă râul Colentina, d. Craigheru.

Control No. 5: La postul de lemn (postul de jandarmi), d. Jugaru.

Control No. 6: La strada Teiul Doamnei—Drumul la Tei, d. T. Simionescu.

D-nii comisari sunt rugați să fie prezenți, Duminică dimineață, la ora 9, în fața magazinului „Traian" din șos. Colentina No. 97, pentru a primi foile de control și a fi conduși fiecare la postul său.

ROȚI ȘI PEDALE

Una din cele mai frumoase curse, care se desfășoară primăvara aceasta în Italia, este cursa „Milano-San Remo" asupra căreia ziarele italine de specialitate, i-au făcut un documentat istoric, începând cu anul 1908, anul înființări ei.

*

„Aspimistul" Steinhardt, nu va mai lua parte la nici un ciclo-cross, continuând însă să se antreneze penrtu cursele de viteză.

Echipa Lapebie-Ignat conduce în cursa de 6 zile dela Paris

La Paris se desfășoară actualmente cursa de 6 zile care cunoaște un succes extraordinar.

Iată înfățișarea clasamentului după 36 de ore de pedalaj nebunesc...

1. Lapebie-Ignat	151
2. Buysse-Billiet	132
A un tour:	
3. Pellenaars-Bouchard	136
A deux tours:	
4. Groenewegen-De Kuysscher	115
A quatre tours:	
5. Moretti-Giorgetti	69
A sept tours:	
6. Magne-Fournier	69
A huit tours:	
7. Girard-Goujon	87
A neuf tours:	
8. Schoen-Wengler	44
A onze tours:	
9. Diot-Guimbretière	96
10. Aimar-Bertocco	90
11. Naeye-Samyn	89
A treize tours:	
12. Clemens-Majerus	55
13. Leducq-Wambst	47
14. Sérès frères	

Pentru ce maladiile vezicei sunt atât de frecvente?

Vezica este o pungă extensibilă și destinată să strângă urina care se scurge în mod constant din filtrul renal, pentru a o elimina. Vezica, într'un cuvânt, este un mușchi găunos, putând să se contracteze tot atât de bine ca și mușchii plini ai brațului, și această proprietate, când se exagerează, în caz de inflamațiunea acestui organ, provoacă suferințe grele.

Insă, veți zice, cum se poate ca vezica, fiind un organ intern bine protejat, poate să se inflameze atât de ușor? Infecțiunea pătrunde acolo în două moduri: 1. Pe cale ascendentă, microbii urcând dela extremitatea canalului urinar. 2. Pe cale descendentă, urina unui rinichi infectat făcând să contamineze o vezică sănătoasă.

Pageól constitue tratamentul perfect al afecțiunilor căilor urinare.? El descoperă microbii până în cele mai mici refugii, descongestionează mucoasele redă urinilor limpeditatea și diminuează frecvența emisiunilor.

Pageól este salvatorul căilor urinare.

ULTIMA ORA

O etapă senzaţională în campionatul englez...

Wolverhampton învins de ultimul clasat. Arsenal a primit pentru prima dată, mai mult de două goaluri

Etapa de ieri a campionatului englez a dat cele mai senzaţionale rezultate înregistrate în actualul campionat.

„Lupii" au pierdut în faţa lui Birmingham, ultimul clasat iar Arsenal a primit pentru prima dată în actualul campionat mai mult de două goaluri.

Un alt rezultat senzaţional este acela realizat de Chelsea, penultimul clasat, în faţa „pescarilor" lui Grimsby Town.

Everton a isbutit un match nul şi are acum trei puncte avans asupra lui Wolverhampton.

Iată rezultatele technice :

Birmingham — Wolverhampton 3:2.
Bolton Wanderers — Brentford 1:1.
Charlton — Blackpool 3:1.
Chelsea — Grimsby Town 5:1.
Leeds United — Arsenal 4:2.
Huddersfield — Leicester City 1:0.
Liverpool — Portsmouth 4:4.
Manchester United — Aston Villa 1:1.
Middlesbrough — Everton 4:4.
Preston North End — Derby County 4:1.
Stoke City — Sunderland 3:1.

Gheorghe Popescu boxează astăzi la Paris

După succesul repurtat de compatriotul nostru Gheorghe Popescu asupra lui Kid Michel, campionul României a fost imediat angajat de promotorul sălei Central din Paris.

Compatriotul nostru a fost programat pentru matineul de astăzi. In vedeta reuniunii duminecale, campionul României va înfrunta, pe distanţă de 10 reprize a 3 minute pe localnicul de origină poloneză. Warzecka.

Adversarul campionului României aruncă în luptă faima câtorva succese cari i-au asigurat titlul de speranţă. Cu toate acestea credem că victoria nu va scăpa reprezentantului nostru.

La Cairo

Echipa de ping-pong a României a obţinut trei victorii în a doua zi a campionatelor mondiale

Am anunţat în numărul nostru de ieri, că la Cairo campionatul mondial de ping-pong (echipe de domni) a revenit Cehoslovaciei.

Ziarele străine sosite eri în Capitală, relatează rezultatele matchurilor din cea de a doua zi a campionatului. Din ele aflăm că echipa României, după cele două eşecuri din prima zi, a obţinut Miercuri trei victorii împotriva Franţei (!), Greciei şi Indiei.

Iată rezultatele celei de a doua zi de campionat :

Anglia-Grecia 5 : 1.
Anglia-India 5 : 0.
Lituania-Franţa 5 : 0.
Anglia-Lituania 5 : 1.
ROMANIA-Franţa 5 : 1.
Cehoslovacia-Franţa 5 : 0.
ROMANIA-Grecia 5 : 0.
Iugoslavia-India 5 : 0.
ROMANIA-India 5 : 0.
Cehoslovacia-Grecia 5 : 0.

Rallye-ul aviatic internaţional peste Sahara

Benghazi, 11. — Astăzi s'a terminat cea de a treia etapă din rallye-ul internaţional aerian de peste Sahara, care se dispută pentru a patra oară. Această cursă a fost câştigată de pilotul italian Crococ cu un total de 196 de puncte, urmat în ordine de compatrioţii săi : Regoli cu 193 puncte şi Morino cu 177 puncte.

Locul al patrulea a revenit pilotului francez De la Chanliere cu 173 puncte, urmat de germanul Bader cu 161 puncte.

Această probă a demonstrat cu prisosinţă unde duce antrenamentul în sbor, când este vorba de navigaţie aeriană fără puncte de reper, cum este cazul sborului peste Sahara.

Mâine va avea loc o cursă de viteză pe distanţa Benghazi—Tauorga în lungime de 711 km. Rezultatul acestei curse poate aduce schimbări importante în clasamentul general.

O nouă victorie a canadienilor la Londra

Smoke Eaters-Anglia 5-2 (1-0, 1-1, 3-1)

Al doilea match al echipei Trail Smoke Eaters la Londra, care s'a disputat în stadionul Earls Court, a adus o nouă victorie canadiană.

Echipa Angliei, de data aceasta a opus o rezistenţă mai dârză ca în primul match, însă fiecare greşeală a fundaşilor a fost prompt speculată de atacanţii canadieni, cari au câştigat până în cele din urmă cu 5:2 (1:0, 1:1, 3:1).

Punctele învingătorilor au fost marcate Mc Creedy (2), Kowcianek (2) şi Morris.

Pentru englezi au înscris Sinclair şi Archer.

MONTANEZ a învins pe JACKIE KID BERG prin k. o. în repiza 5-a

New-York, 11. — **Aseară a avut loc la hipodromul local un interesant match de box între boxeurii: Montanez şi Jackie Kid Berg. Un public numeros a asitat la această reuniune, care s'a terminat cu victoria lui Montanez în repriza cincea.**

Dela început învingătorul atacă prin lovituri puternice la corp şi la cap, însă Kid Berg reuşeşte să se eschiveze şi să stabilească până la sfârşitul reprizei un joc egal. In repriza următoare pare că Kik Berg ar avea un mic avantaj, lupta terminându-se printr'un „corp la corp".

In cea de a treia repriză Montanez termină în inferioritate, pentru că arbitrul îi dă un avertisment pentru lovitură joasă, însă neintenţionată. In repriza următoare Kid Berg este dominat de adversarul său, care în cea de a cincea repriză a matchului printr'o lovitură dreaptă la bărbie, trimite la pământ pe Jackie.

Fiind numărat până la 7, se ridică ca apoi să se agaţe în corzi, de unde este numărat până la 9, când arbitrul a oprit lupta, declarând învingător pe cubanul Montanez.

Jack Dempsey în Europa

Matchul Tommy Farr-Red Burman a fost perfectat. El se va disputa în ziua de 13 Aprilie pe una din arenele principale ale oraşului Londra.

Burmann se va îmbarca în scurt timp, pe unul din marile transatlantice.

Jack Dempsey care a format pe greul american îl va însoţi în deplasare.

Matchul suscită un viu interes dar, se pare că succesul organizării este asigurat de prezenţa la ocul reuniunei a fostului campion mondial.

Young Fellows s'a oferit să joace de Paşti în România

Dacă va fi angajată, echipa elveţiană va juca în provincie

Bucureştii în special şi România atrag mai mult decât ne-am închipui. Cluburile româneşti primesc numeroase oferte din partea cluburilor străine, care se oferă să joace la noi

Astăzi suntem în măsură să anunţăm oferta unei alte grupări din străinătate.

Este vorba de cunoscuta echipă elveţiană Young Fellows, care este dispusă — şi a scris în acest sens la Bucureşti — să joace de Paşti în România.

Cum în Bucureşti este exclus, match - maker - ul bucureştean va începe tratative cu grupări din provincie, pentru a procura un angajament echipei elveţiene.

Campionatele Capitalei de lupte greco-romane a fost amânate

Campionatele Capitalei de lupte greco-romane cari urmau să se desfăşoare astăzi dimineaţa la teatrul Regina Maria în organizaţia Clubului sportiv „Fichet" au fost amânate din cauza doliului naţional, pentru o dată care se va fixa ulterior.

David indisponibil pentru 4 săptămâni

Accidentarea venusistului David în matchul cu Juventus a fost mai serios decât se credea.

Intr'adevăr, examinat din nou, s'a constatat că portarul internaţional va fi indisponibil timp de 4 săptămâni.

MEAZZA A FOST SUSPENDAT PENTRU O LUNA, DE AMBROSIANA

MILANO, 11. — Celebrul internaţional italian, Giuseppe Meazza, a fost suspendat pentru o lună de gruparea sa, Ambrosiana, pentru că a lipsit dela matchul de campionat din Duminica trecută, fără să fi anunţat conducerea grupării.

Această măsură a conducerii clubului, îl face pe d. Vittorio Pozzo să aibe mari dificultăţi la selecţionarea echipei Italiei, care urmează să înfrunte la 26 Martie, Germania, la Florenţa.

De asemenea, Ferrari, o altă vedetă a Ambrosianei, „senator de drept" al squadrei azzurra, a fost destul de serios rănit cu ocazia ultimului match şi va fi indisponibil pe timp de cel puţin 6 săptămâni.

Juhasz va figura în lotul selecţionabililor pentru jocul cu Jugoslavia

Accidentul suferit de masivul Juhasz anul trecut, a privat mult timp echipa naţională de serviciile unui half centru apt să ocupe un asemenea post de răspundere.

Formulele cu Gain, Răşinaru, Dobra etc. n'au dat rezultate bune, făcând astfel ca problema halfului centru să rămână nerezolvată.

Se pare însă că, anul acesta echipa naţională va avea halful centru care-i trebue.

Juhaz, complet restabilit şi bine pus la punct cu antrenamentele, deţine în prezent o formă excelentă.

Şi după cum am fost informaţi din sursă oficială, internaţionalul orădean va fi unul dintre selecţionabili pentru matchul cu Iugoslavia.

ECHIPA UNGARIEI PENTRU MATCHURILE CU FRANŢA ŞI IRLANDA

Budapesta, 11. — **In vederea matchurilor cu Franţa dela Paris (16 III). şi Irlanda dela Cork (19.III), d. dr. Dietz a alcătuit echipa Ungariei astfel :**

Szabo, Koranyi, Biro, Lazár, Sárosi III, Balogh, Szántho, Cseh, Kolláth, Kiszely, Gyetvai.

Rezerve: Sziklai, Polgar şi Zsengeller.

Formaţia cuprinde deci trei jucători noui, Szántho, Kolláth, (ambii dela Szolnok) şi Kiszely, noua achiziţie a lui Ferencvárosi.

(Stânga): Telekdy a scăpat dar cei doi „macedoneni", Duce și Tache, îl vor prinde înainte de a targe.

(Dreapta): Dragomirescu atacă impetuos. Cornea îl privește speriat.

MATCHURILE DE IERI IN IMAGINI

King Kong (Damian) a sărit la cap între... pigmei

Endreffy va boxa mingia

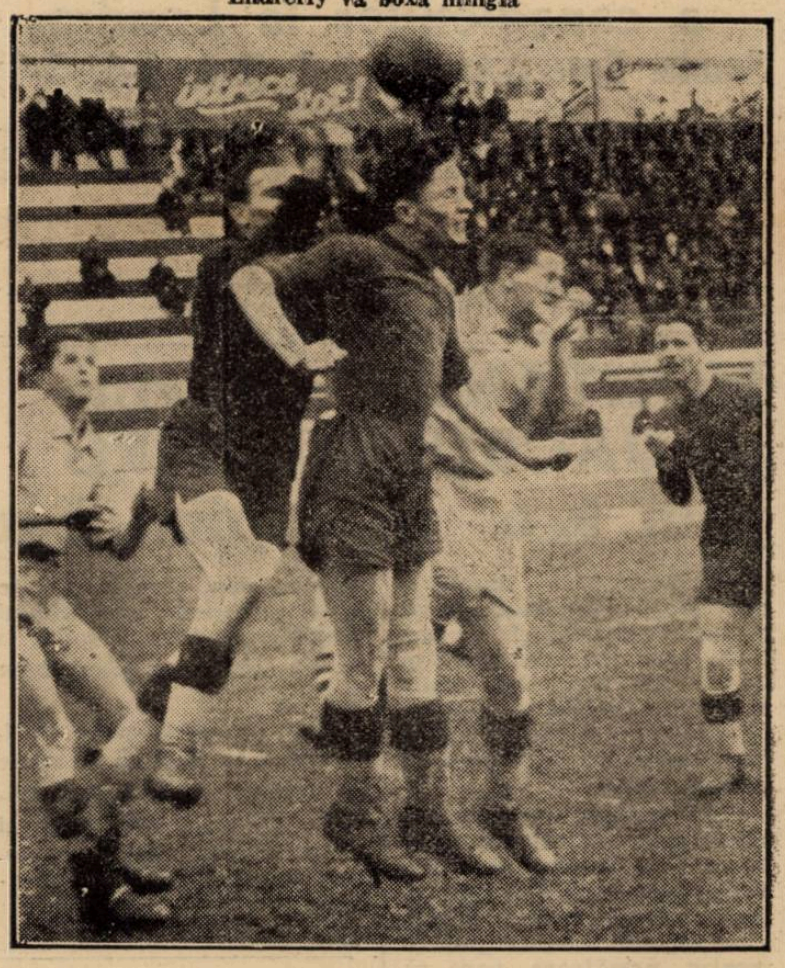

O frumoasă paradă a lui Endreffy

Goal! Damian a tras, mingia a lovit bara verticală și a sărit în colțul opus. 1—0

Editura Societății Anonime „Universul", București, Str. Brezoianu Nr. 23—25 — România

Taxa poştală plătită în numerar conform aprobării dir. g-rale p. t. t. nr. 70.346/938.

2 LEI

UNIVERSUL

12 PAGINI

72-1939

Redacţia şi Administraţia: Palatul „UNIVERSUL", str. Brezoianu 23—25. Telefon: Centrala: 3.30.10; Redacţia: 4.21.81. Redactor responsabil EUGEN DUMITRESCU

Proprietar: „Universul" S. A. Adm.-delegat STELIAN POPESCU Inscris sub No. 167, Trib. Ilfov

Nr. 72. — Anul II ● BUCUREŞTI. — Marţi 14 Martie 1939

ABONAMENTE: Pentru grupări sportive 1000 lei anual

3 luni LEI 150
6 luni LEI 270
1 an LEI 500

SIBIIU

Primul Patriarh la locul de vecinică odihnă

Primul Patriarh al României, dr. Miron Cristea a fost condus ieri prin Capitala cernită cu zăbranic negru pe cel din urmă drum, până la biserica Sfintei Patriarhii, în cripta căruia va fi aşezat pentru vecinica odihnă.

Solemnitatea transportării rămăşiţelor pământeşti din gara de Nord s'a făcut cu tot fastul cuvenit.

In prezenţa familiei ilustrului defunct, a d-lui ministru al palatului Ernest Urdăreanu reprezentantul Suveranului, a guvernului, a ambasadorilor străini, a consilierilor regali, a reprezentanţilor celorlalte autorităţi civile şi militare s'a oficiat în gara de Nord, o slujbă religioasă de către P. S. Mitropolit Bălan al Ardealului, înconjurat de toţi episcopii ţării, aflători în Capitală.

Când ceremonia serviciului divin s'a terminat, sicriul, cu rămăşiţele pământeşti ale I. P. S. Patriarh a fost ridicat pe braţe de preoţi şi jandarmi şi aşezat pe carul mortuar tras de şase cai negri.

Unităţile de străjeri şi străjere masate în piaţa gării de Nord au dat apoi onorul, în timp ce muzica regimentului de gardă 6 „Mihai Viteazul" a început să cânte ruga.

După schema şi protocolul stabilit cu minuţiozitate dinainte, toţi cei de faţă s'au încolonat tăcuţi într'un cortegiu mortuar de proporţii impunătoare, având la mijloc carul mortuar, şi au pornit spre Patriarhie.

La faţa Palatului regal convoiul s'a oprit iar I. P. S. Mitropolit Bălan al Ardealului a dat binecuvântarea.

La un balcon din aripa stângă a Palatului a apărut atunci M. S. Regele împreună cu Marele Voevod Mihai.

Suveranul şi Moştenitorul Tronului au salutat pentru ultima oară pe acela care a fost capul bisericii româneşti şi prim sfetnic al Tronului.

La Patriarhie, sicriul cu rămăşiţele pământeşti a fost apoi ridicat pe umeri de opt preoţi şi opt jandarmi şi dus în interiorul Patriarhiei, unde a fost aşezat în naos, în faţa altarului.

Racla înaltului chiriarh a fost primită în interiorul Patriarhiei de I. P. S. Mitropolitul Nicodem al Moldovei, locţiitor al Patriarhiei, înconjurat de tot clerul sfintei Patriarhii.

Etapa apărărilor imediate a păstrat avantajul Venusului

Ripensia şi Rapid in plină revenire. A. M. E. F. A. n'a isbutit nici de data aceasta să marcheze

U. D. R. şi Gloria au avut o comportare frumoasă. Chinezul pe o pantă sigură

Programul provincial al celei de a treia etapă a campionatului naţional nu a fost deloc surprinzător. Decât poat prin aritmetica inedită a scorurilor înregistrate.

Dacă ar fi să-i căutăm o caracteristică dominantă, care să spună în acelaş timp şi ceva despre aspectul matchurilor disputate, ei bine, etapa provincială ăa fost exclusiv o luptă şi un succes al apărărilor imediate.

Faptul că învinşii n'au putut marca niciun goal iar scorurile sunt atât de strânse, sunt cele mai bune dovezi ale afirmaţiei de mai sus.

Rezultatele înregistrate nu influenţează prea mult clasamentul dar au determinat câteva aspecte interesante în el.

Ripensia rămâne în preajma luptei pentru titlu iar Rapid se apropie ameninţător şi repede. In zona tristă a retrogradării s'au produs familiarele schimbări între Gloria, Tricolor şi U D. R. Lupta pentru salvare se anunţă formidabilă şi pe un spaţiu foarte larg. Cu perspective de a participa şi Sportul Studenţesc şi de a scăpa clubul din Reşiţa.

Intr'adevăr, victoria asupra Chinezului arată că la Reşiţa U. D. R. nu poate fi învins, chiar dacă joacă slab. Este drept însă că timişorenii au ratat goaluri pentru tot campionatul în matchul acesta. Dar nu-i mai puţin adevărat că apărarea reşiteană a fost prea masivă pentru fragila linie de atac a Chinezului.

Un rezultat semnificativ este acela realizat de Venus la Arad. Leaderul s'a apărat cu o dârzenie extraordinară dar faptul că a câştigat atât de greu face ca perspectivele viitorului să nu fie deloc luminoase. Venus mai are de jucat la Cluj, Baia Mare, Reşiţa şi Timişoara. Iată ceea ce este foarte grav pentru existenţa avantajului de şeapte puncte.

Gloria a făcut o partidă curajoasă. Revenirea în formă a echipei din Arad nu trebue însă să ne mire. Ea a fost intotdeauna o formaţie de un singur sezon. A mers foarte slab în toamnă, va merge foarte bine în primăvară. Arădenii vor mai produce multe surprize în actualul campionat.

La Timişoara Ripensia a isbutit prima victorie a acestui sezon. Ceeace este remarcabil însă nu-i aceasta, ci faptul că Sepi a fost cel mai bun om de pe teren.

Matchul a însemnat al treilea certificat de insuficienţă pentru linia de atac a muncitorilor arădeni. La al treilea match A.M.E F.A. a pierdut tot la zero. Concludent, nu ?

In sfârşit, matchul de la Ploeşti a însemnat încă un prilej de nedumerire. Linia de atac a ploeştenilor nu a marcat nici de data aceasta niciun goal. Bartunek şi-a amânat reabilitarea pentru o dată ulterioară căci nu a jucat contra Rapidului.
de bine. Feroviarii particulari au

Bucureştenii au jucat destul jucat însă foarte slab şi brutal.

Rapid şi-a revenit şi va fi unul din cei mai periculoşi concurenţi pentru Venus. Iată concluzia matchului de ieri al bucureştenilor.

GOAL-GETTERII ECHIPEI

Două goaluri: Zizsik (U.D.R.) 1 goal: Felecan II, Cociuban II (Victoria), Prassler, Dunăreanu (Juv.), Damian, Hanga (Carpaţi), Schulder (Sp. St.) Dobay, Sepi (Rip.), Petea (Venus), Auer, Bogdan (Rapid).

ASISTENŢE...

Bucureşti: 4000 spectatori
Arad: 4500 spectatori.
Ploeşti: 4500 spectatori.
Reşiţa: 2000 spectatori.
Timişoara: 3000 spectatori.

Venus-Gloria 1-0 (0-0)

Apărarea Venusului a câştigat încă un match... Arădenii au ratat un „11 metri" în minutul 83

Arad, 12. (Prin telefon). —*Venus nu a isbutit să facă impresie la Arad. Cei 4.500 de spectatori, cari au asistat la matchul de azi, n'au văzut de cât un joc mediocru, în care echipa locală a fost egală leaderului din toate punctele de vedere.*

Partida de azi nu a reamintit nici de departe jocul făcut o săptămână mai înainte de Gloria şi Ripensia.

JOC EGAL ÎN PRIMA PARTE

In prima parte a lui, jocul a fost egal. Inceputul aparţine Gloriei iar sfârşitul reprizei trece în netul avantaj al bucureştenilor.

Atacul Gloriei a pierdut regulat în faţa celor două fundaşi iar Theimler a apărat câteva shooturi extraordinar de puternice şi periculoase.

Un joc mediocru, nervos şi desfăşurat mai mult la centru. Cu excepţia ultimelor zece minute, restul timpului nu a silit pe cei doui portari să se întrebuinţeze decât foarte rar.

JOC MAI PASIONANT DUPA PAUZA

In repriza secundă jocul a devenit pasionant. Se dă o luptă disperată pentru victorie. Teritorial, Venus domină cu destulă autoritate dar nu poate realiza nimic din cauza apărării arădene, care funcţionează impecabil.

PETEA VALCOV

Fazele de goal se succed cu repeziciune şi alura jocului devine din ce în ce mai iute.

In minutul 6 Theimler apără prin imposibil o bombă a lui Ploeşteanu iar patru minute mai târziu Crum isbuteşte în ultima clipă să împiedice marcarea unui goal jenându-l puţin pe Mercea. In minutul următor Igna este la trei metri de poartă dar Sfera degajează în extremis. Gloria şi-a revenit şi jocul continuă acum într'o perfectă notă de echilibru. Ca aspect este la fel de slab ca în prima repriză.

Până în minutul 66 Venus nu poate înjgheba nicio acţiune periculoasă.

In acest minut se produce goalul. Faza este foarte încâlcită şi punctul a fost marcat cu foarte mult noroc. Codreanu are mingia şi vrea să treacă înapoi lui Theimler. Trimite însă prea încet şi Humis, care sesizase intenţia, interceptează balonul. Se produce învălmăşeală, Humis trece uşor lui Petea, care marchează pe lângă Theimler.

GLORIA RATEAZA UN „11 METRI"

Arădenii nu se descurajează şi atacă disperat. In minutul 83 domnul Teofil Moraru acordă la un atac al lui Sfera lovitură dela 11 metri. Lovitura este executată de Barbu II, care trage puternic în Iordăchescu. Acesta nu poate reţine şi mingia ajunge din nou la Barbu II, care trăge de data asta în bară. Faza este lămurită de portarul venusist, care isbuteşte să prindă mingia printr'un plonjon riscant.

(Continuare in pagina 5-a)

CLASAMENTUL

1. Venus	14	10	4	0	31: 9	24
2. F. C. Carpaţi	14	6	5	3	20:17	17
3. Ripensia	14	7	3	4	34:25	17
4. Victoria	14	7	1	6	28:21	15
5. Juventus	14	6	2	6	28:24	14
6. F. C. Rapid	14	5	4	5	21:17	14
7. A.M.E.F.A.	14	5	3	6	25:29	13
8. Sportul St.	14	5	2	7	21:25	12
9. Chinezul	14	4	4	6	30:23	12
10. U. D. R.	14	3	5	6	14:20	11
11. Gloria	14	3	4	7	15:30	10
12. Tricolor	14	4	1	9	12:29	9

REZULTATELE TECHNICE

Arad: Venus—Gloria 1-0 (0-0)
Ploeşti: F. C. Rapid — Tricolor 2-0 (1-0)
Reşiţa: U.D.R.—Chinezul 2-0 (1-0)
Timişoara: Ripensia—A.M.E.F.A. 2-0 (1-0)

OPTIMILE CUPEI ROMANIEI DUMINICA 19 MARTIE

Bucureşti: Unirea Tr.—M. Ofic. Venus—Chinezul
Brăila: Fr. Română—Sp. Stud.
Galaţi: D. V. A. — Rapid
Baia Mare: F.C. Carpaţi—Textila (Iaşi)
Ploeşti: Prahova—S. G. S.
Reşiţa: U. D. R. — A. M. E. F. A.
Timişoara: C. A. M. T.—Oltul

Football Football Football Football Football Football Football

Prima etapă a campionatului districtual ne-a furnizat rezultate surpriză

CATEGORIA I-a Seria A

TITANII 1
GLORIA 0

Eri dimineață a avut loc pe terenul „Fabricelor Malaxa" întâlnirea oficială dintre „Titani" și Gloria.

Net superioară echipa Gloriei a trebuit să cedeze pasul „Titanului" care speculând o greșeală a fundașilor a reușit să marcheze cu ajutorul vântului unicul punct al partidei.

CUM A DECURS JOCUL

In minutul 85 se produce inevitabilul, Coffler deschide lung pe Oprea care printr un schoot puternic, sileste pe Antonescu să scoată mingia din plasă.

In minutul 89, Cociorva acordă corner, ce este foarte bine executat de Stepleanu dând ocazia lui Donciu și apoi Stepleanu să e egaleze situația. Anton revenind salvează un gol ce putea fi fatal echipei sale.

D-lui arbitru Bărbulescu i s'au aliniat următoarele formații:

TITANII: Anton-Mureșan, Cociorva-Băzu, Șoșu, Nicolae-Șerban, Darmina, Coffler, Cornel, Oprea.

GLORIA: Antonescu-Culina, Cojocaru-Cutscher, Naghy, Economu-Dron, Donciu, Stepleanu, Niculescu, Bellu.

CLASAMENTUL CATEGORIA I-a Seria A.

Mon. Oficial	9	6	1	2	26:15	13
Viforul Dacia	9	6	1	2	26:14	13
Titani	10	4	3	3	14:13	11
Gloria	10	5	1	4	22:25	11
Metaloglobus	9	5	1	3	17:11	11
Olympia	9	4	1	4	18:21	9
Socec	9	3	2	4	17:17	8
Ind. Iutei	9	4	0	5	14:17	8
S.E.T.	9	1	2	6	7:24	4
S.T.B.	9	1	2	6	16:20	4

CATEGORIA I-a Seria B

A. G. E. R. 3
LEONIDA 2

Matchul în ciuda terenului moale și presărat cu ochiuri de apă, a fost iute și aprig disputat.

Atât A.G.E.R. cât și Leonida au luptat din răsputeri pentru a-și adjudeca victoria, care îi putea instala într'un loc superior.

Scorul este deschis de A.G.E.R. care reușește să marcheze prin Lăpușneanu.

Leonida reduce handicapul prin goalul marcat de Cezar.

Spre sfârșitul reprizei A.G.E.R. obține un penalty care este frumos transformat de Cristoloveanu.

Repriza se termină cu 2:1 în favoarea A.G.E.R.-ului.

La reluare locul a pierdut ceva din frumusețea primei reprize totuși continuă pasionat.

La un atac al A.G.E.R.-ului Crețu II centrează, Cristoloveanu trece balonul lui Petrescu care marchează imparabil.

Leonida reacționează și marchează prin Barbu

Echipele A.G.E.R.: Frenkel I, Bregher, Frenchel II, Crețu I, Șerban, Iordăchescu Crețu II, Hecht, Lăpușneanu, Cristoloveanu, Petrescu.

LEONIDA: Paul Ionescu, Zamfir, Rotărăscu, Beltig, Bujoreanu, Costea, Petre, Barbu, Cezar, Bălănescu, Curti.

CLASAMENTUL CATEGORIEI I-a Seria B.

Adesgo	9	7	1	1	28: 6	15
Leonida	10	6	2	2	21:11	14
A.G.E.R.	10	6	2	2	20:12	14
Militari	9	5	3	1	22:15	13
Vergu	9	5	1	3	27:15	11
A.C.S.A.	9	3	2	4	29:17	8
A.S.C.A.M.	9	3	2	4	17:15	8
Lupeasca	9	1	2	6	6:29	4
Pebe	9	1	1	7	8:33	3
Av. Sportiv	9	1	0	8	10:33	2

CATEG. II-a Seria A

BIRUINȚA 3
C. F. R. B. T. 1

Partida inaugurală de pe arena Biruința a adus victoria gazdelor cu scorul de 3-1 (1-1). In prima repriză matchul a fost extrem de viu ambele echipe marcând câte un punct prin Leonida (B. T. M. T.) și Take (B.) Repriza a doua a continuat net la fel de îndârjită și Biruința mai marcă două puncte prin Petre și Bratu dela 40 m.

Cel mai bun om de pe teren a fost Bratu (B) urmat de Agu —B.T.M.T.— și Take (B) Țentu B. T. M. T. a fost cauza înfrângerii echipe feroviare.

Biruința Calciu, Popescu, Ioan Ionescu, Pantu, Manea, Huter, Take, Petre, Bratu, Stoenescu.

C. F. R. B. T. Teutu, Agu, Barbu, Theodorescu, Georgescu, Galy, Leonida, Szolt, Agu II, Brătescu, Damian, Tănăsescu.

METROPOLA 2
C. ROMANEASCA 1

Eri dimineață s'a disputat pe terenul Velodrom partida dintre Metropola și Cartea Românească.

Primii au învins cu 2-1.

GRIVIȚA 2
UNIERSUL 0

Deplasându-se pe terenul B. T. M. T., cafpionul categ. II-a, a suferit o neașteptată înfrângere din partea uneia dintre cele mai slabe echipe ale categoriei C. S. Grivița. Este prima înfrângere din cursul întregului sezon. Dealtfel ieri a fost o zi în care favoriții cat. II-a A au fost învinși pe flanc. Tot astfel echipa ziarelor noastre având câțiva jucători bolnavi și necap de 2 puncte pe care n'a mai putut să le recupereze. Aceasta din cauza ghinionului formidabil și nefericitelor intervenții ale d-lui arbitru.

Partida a început la orele 11, în nota de dominare a Universului. Rând pe rând jucătorii acestuia trag la poarta apărată de Gherghel, dar nu fructifică nimic. In m. 20, Grivița scapă și în fața porții Universului se produce învălmășeală.

In învălmășeală, unul dela Grivița trage. Theodorescu plonjează și prinde mingia pe tușa de poartă. Arbitrul, care se găsea în celaltă jumătate a terenului, dictează goal, fără să binevoiască să se deplaseze până la fața locului. Acest punct acordat pe nedrept Griviței, a demoralizat complect jucătorii Universului. In m. 40, Cutulescu face hands la circa 2 m. Bate Dumitrescu (G.) Păcuraru intercepteză și deschide pe Horgoș care dela 6 m. marcă imparabil. A fost vina halfiei care n'a marcat așa cum trebue oamenii Griviței. După pauză, cu toate că Universul joacă numai la poarta Griviței, cu toate că băeții depun sforțări enorme pentru a egala, scorul nu mai poate fi schimbat. Rând pe rând, barele, portarul și arbitrul salvează Grivița dela egalare și partida se termină, spre norocul lor, cu scorul inițial de 2-0.

Grivița: Gherghel St., Dumitrescu, Polac I, Bentu, Vlad, Gitu Gh.; Horgoș, Palad II, Talpos, Pulspek, Păcuraru.

Universul: Theodorescu, Cutulescu, Cristescu, Puchianu I, Horian, Sârbu, Puchianu II, Leoveanu, Dumitrescu, Iordăchescu, Prutu.

CLASAMENTUL CATEG. II-a SERIA A

Universul	10	8	1	1	38: 9	17
C. F. R. B. T.	10	8	0	2	42: 9	16
Metropola	10	4	2	4	19:19	12
Sp. Muncit.	9	5	2	2	21:11	12
Grivița	10	3	3	4	13:15	9
Sburători	9	3	2	4	19:17	8
Biruința	10	2	4	4	12:18	8
Cartea Rom.	10	3	1	6	23:27	7
Colentina	9	1	3	5	11:23	5
Generala	9	1	0	8	6:56	2

CATEGORIA II-a Seria B

METALO-SPORT 4
ARSENAL 2

Pe terenul Arsenalului s'a disputat derbyul cat. II B., victoria revenind la foarte mare luptă, Metalului Sport.

In prima repriză Metalo-Sport marcă două goaluri prin Manoliu.

In repriza II-a Arsenaliștii intră decișI să egaleze, dar nu pot din cauza zidului Belitoreanu-Neacșu.

Totuși în repriza II-a Arsenalul domină net și din cauza ghinionului nu pot câștiga. Incă o eșire și Metalo-Sport marcă prin Emil Niculescu.

O lovitură de pedeapsă din colțul careului de 16 mtr., executată de Eracle, se termină cu un goal în colțul porții.

Arsenaliștii ncurajați domină. Insă spre surprinderea generală, Metalo-Sport are încă o scăpare și marcă al patrulea goal prin Anghel.

Mai sunt 20 minute în care timp fundașul Neacșu dela Metalo-Sport face hands în careu.

Lovitura este bătută magistral de Mocanu. Arsenal, care marcă imparabil reduce handicapul.

Dela Metalo-Sport s'au remarcat Ego Munteanu, Neacșu, Borbil și Maior.

Dela Arsenal: Colibășean, Bellu, Mocanu, Popa și Coravu.

Metalosport: Ego Munteanu, Neacșu, Belitoreanu, De Viitor. Borbil, C. Constantinescu, Anghel, Maior, Manoliu, Sauciu și Emil Niculescu.

Arsenal: Colibășeanu, Ballu, Coravu, Opincă, Dimulescu, Ochilă, Eracle, Cojocărescu, Popa, Șunarș, Mocanu, d. arbitru: Boby Zamfirescu.

GARAJ. MIHAESCU 2
VICTORIA 1

Pe terenul Iuta s'a disputat eri matchul dintre echipele de mai sus pentru campionatul categoriei a II-a B.

Au marcat: Bogdan, (2) dela Garajul Mihăescu, iar pentru Victoria, Nica.

GARAJUL MIHAESCU: Vereș, Gargaliu, Constantinescu, Vasilescu N. Lazăr, Vasilescu I, Legheriu, Dobre Bogdan, Ioan N., Calinovski.

VICTORIA: Bădulescu, Florea Ion, Bulică Ceausu, Istrătescu, Gafencu, Ștefan Mihail, Nica, Petre Gh., Duceag.

ceput, s'au trezit cu un handiavând matchul înscris dela în-

CICLOP 5
ORPHEUS 0

Net superiori, Ciclop a învins detașat, ridicându-se astfel cu 2 puncte în clasament în detrimentul Orfeus-ului.

CLASAMENTUL

Metalo-Sport	10	9	0	1	48:11	18
Arsenal	10	8	0	2	39:15	16
Ciclop	10	6	2	2	27:15	14
Mihăescu	10	6	1	3	22:13	13
Victoria	10	6	0	3	27:22	12
Carmen	9	3	2	4	24:30	8
Stăruința	9	3	1	5	15:23	7
Orfeus	10	2	1	7	20:37	5
L. P. N.	9	1	1	7	15:30	3
Dâmbovița	9	0	0	9	5:46	0

CATEGORIA III-a Seria A

FICHET 4
GROZAVEȘTI 1

Eri a avut loc matchul districtual pt. campionatul categoriei III-a A. Timpul urât și terenul aomle a uimpiedicat desfășurarea normală a jocului, totuși ambele echipe au muncit mult pentru a-și însuși victoria. Fichetul superior a învins cu 4-1 (1-0). Au marcat: Sile (3) și Păun (Fichet) și Boldar.

FICHET: Vlăceanu, Dumitru, Câmpeanu, Carol, Gogu, Bogdan, Sile, Constantinescu Păun, Costel, Jean.

GROZAVEȘTI: Francisc, Dumitriu, Gherasim, Ladiu, Grosu, Boancă, Manolescu, Francisc II, Baldor, Balach, Totan.

C. A. B. 4
FULGERUL 1

Teren: Stadion.
Ora 11.
Arbitru d. Popescu Const.

FORMAȚII: C. A. B.: Tanian, Hanzi, Frantz, Grigoriu, Manta, Tănase, Gheleș, Mitroi, Pietraru, Nedelcu, Fodor.

Fulgerul: Phoebus, Mureșan, Coman, Bocuță, Varga, Tănase II, Naca, Sile, Tilică, Tudor, Dumitru.

Au marcat: Cauciuc (4) și Sile. S'au evidențiat: Tănase II (cel mai bun după teren) și Bocuță iar de la Ç. A. B. vedeta... Cauciuc.

SUTER 3
E. F. A. 2

Eri s'a disputat pe terenul Colentina partida dintre Suter și E. F. A. Primii au învins cu 3-2.

CLASAMENTUL

A. S. Distribuția	8	8	0	0	49: 7	16
Suter	9	7	1	1	31:16	15
Fichet	9	5	2	2	23:14	12
Fulgerul	9	4	1	4	15:19	9
C. A. B.	9	3	1	5	20:27	7
E. F. A.	9	2	2	5	21:10	6
Vremea	8	2	1	5	12:22	6
Textila D. V.	8	2	1	5	13:28	6
Grozavești	9	1	1	7	7:38	3

CATEGORIA III-a Seria B

ION DARLAU 5
COMRO 0

După cum era de așteptat, Ion Dârlău și-a însușit victoria la scor după un match în care a fost superior. Jocul a fost viu disputat și spectaculos.

Au marcat: Marinică (2), Cuedan, Fronio, Ivanciu. S'au evidențiat: Marinică Caporalis, Fronia (I. D.) și Catz Carol cel mai bun din 22.

D. Iliescu a condus corect formațiile,

ION DARLAU: Tănase-Catz, Caporalis-Musat, Sarth, Marinică-Cuedan, Fronio, Villy, Ivanciu și Dimitriu.

COMRO: Popovici - Dumitru, Turbure-Dacie, Botezatu, Gusti-Colonelu, Socianu, Halmeu, Paulini, Enescu.

STANDARD — JUSTIȚIA (forfait)

Justiția a forfaitat în matchul cu Standard.

CLASAMENTUL CAT. III-a Seria B.

Ion Dârlău	8	6	1	1	27:11	13
Dacia Traian	7	5	2	0	16: 5	12
Șoimii	7	6	0	1	24: 7	12
Comro	8	2	3	3	14:19	7
Vult. Carpați	7	2	2	3	11:16	6
Justiția	8	1	2	5	8:19	4
Băneasa	7	1	2	4	6:19	4
Standard	8	1	0	7	9:19	2

SPECTACOLE

Teatre

OPERA ROMANA: Bărbierul din Sevilla.

TEATRUL NAȚIONAL: Duduca Sevastița.

TEATRUL STUDIO: Acolo departe.

TEATRUL LIGA CULTURALA: Burghezul gentilom.

TEATRUL REGINA MARIA: Kiki.

TEATRUL MUNCA ȘI VOIE BUNA: Ignatul.

TEATRUL ALHAMBRA: Vulturul mărilor.

TEATRUL COMOEDIA: Visul unei nopți de iarnă.

TEATRUL LIBER: Zile senine.

TEATRUL MODERN: Cuibul.

Cinematografe

ARO: S. O. S. Tanger și Jurnal nou Fox.

CARLTON: Citadela, jurnal și completare și O călătorie prin Pădurea neagră.

CAPITOL: Zaza și jurnal Metro.

SCALA: Bestia umană jurnal și completare.

SELECT: Paradisul îndrăgostiților.

TRIANON: Familia judecătorului Hardy și jurnal Paramount.

A. R. P. A.: Zorro, operă complectă.

REGAL: „In zori de zi" și Jurnal și completare.

PALAS BULEVARD: Firul roșu, completare și Dela Madera la Cuba P 2.

BIZANTIN: Suflete pe mare, Barnabé și Revista „Hora la Bizantin".

FEMINA: Stăpânul junglei (operă completă).

SAVOY: Aventurile lui Robin Hood și Scandal fără motiv.

ROXY: Menaj parizian, jurnal și completare.

„ELYSEE": „Luna de miere la Paris" și jurnal Paramount.

FORUM: Gibraltar și Haimanaua.

CORSO: Stan și Bran în Fra Diavolo și Ritm de jaz.

AIDA: Vraja albă și Trei fetițe dulci.

AMERICAN: Cinci prieteni și Vacanța.

ATENEUL TEI: S'a născut o stea și Demonul alb.

BARCELONA: Tragedia unei generații, Patru bărbați și un jurământ și Trupa de reviste.

CARMEN: Bătălia aurului și Băeți în uniformă.

COTROCENI: Aventurile lui Robin Hood și Părinții de azi.

DICHIU: Inchisoarea fără gratii, Mi-am regăsit iubirea și Jurnal.

DACIA: Trei camarazi și Vraja albă.

DIANA: Aventurile lui Marco Polo și Ultimul post.

DOINA: Mormântul lui Ghinghis-han și Prințesa Patinajului.

EDISON: De-aș fi rege și Frivola d-șoară Brent.

FLORIDA: Neapole sub sărutul focului și Nomazii.

FRANCLIN: Când o spioană iubește și O fetiță delicioasă.

GLORIA: Jurnalul unei împărătese și Femei condamnate.

IZBANDA: Menaj parizian și Luna de miere la Paris.

ILEANA: Trei camarazi și Liliacul.

LIZEANU: O anumită femeie și Țiganii.

LIA: Trei fetițe dulci și Vis de tinerețe.

LUCIFER: Gibraltar și Stella Dallas.

MARCONI: Copiii părăsiți, Désiré valetul, Jurnal și Trupa de reviste.

MARNA: Suzana, Gibraltar și Trupa de reviste Titi Mihăilescu.

MILANO: Ramuntcho (Fiul păcatului) și Alasca.

MODEL: Aventurile lui Robin Hood și Aopți în Shangai.

PARIS: Magda și Bill Gazon.

NISSA: Alaska și Seducătorul.

NERO: Vreau să mă mărit și Aventurile lui Marco Polo.

NONI: Haimanaua (Aventurile lui Tom Sawyer) și Diligența însângerată.

OMNIA: Rapsodia diabolică și Tom Sawyer (Haimanaua).

ODEON: Menaj parizian și Cei patru legionari.

PACHE: Frou-Frou și Alarmă în noapte

PAX: Valea blestemată și Stan și Bran gemeni.

RIALTO: Femei în lanțuri și Parada nebunilor.

RAHOVA: Jurnalul unei împărătese și Legea nu iartă.

REX: Călărețiii veseli și Suez.

TRIUMF: Șeicul și Flăcări la orizont.

TOMIS: Fecioara rătăcită și Brigada morții.

UNIC: Trei fetițe dulci și Tu și eu.

VOLTA-BUZEȘTI: Tămăduitorul (Jurnalul unei infirmiere), Sultanul din Rungai și Artiști.

VOLGA: Vreau să mă mărit, Ali Baba și cei 40 de hoți și Femei în lanțuri.

VENUS: Victoria, Suverana Angliei, Stan și Bran alpiniști și Subjugat de tine.

Football Football Football Football

Rapid, în formă bună,

a dispus cu 2-0 (1-0) de un Tricolor C.F.P.V. slab și brutal

Ploești, 12 (prin telefon dela corespondentul nostru). — 4500 de spectatori au asistat pe arena Tricolor la un match care n'a corespuns așteptărilor și a dezamăgit complet. Rapid, care a învins pe Tricolor C. F. P. V. cu 2-0 (1-0), are marele merit că în ceeace-l privește a făcut tot posibilul să salveze spectacolul. A manifestat formă bună, a dominat în joc și a oferit multe faze spectaculoase.

Din contră, Tricolor C. F. P V. s'a prezentat în condițiuni slabe, furnizând o partidă execrabilă, presărată cu duritățî inutile, care — de multe ori — s'au transformat în brutalități. I-a lipsit, e drept, Bartunek, dar aceasta nu scuză nimic.

FORMAȚIILE

Rapid : P. Rădulescu-Wetzer II, Lengher-Vintilă, Rășinaru, Rafinsky - Bogdan, Gavrilescu Auer, Baratky, Horotan.

Tricolor C.F.P.V. : Vasiliu-Hetzer, Dunăreanu-Pop, Dobra, Lupaș-Covaci II, Bocșa, Mosko, Covaci I, Dick.

GOAL DUPA DOUA MINUTE

Două minute dela începere se produce o combinație Auer-Gavrilescu - Bogdan și ultimul marchează imparabil: 1-0.

Gazdele atacă deslânat, totuși Covaci II are o ocazie mare pe care o ratează : dela 2 m. trage peste poarta goală.

In tot cursul acestei reprize, jocul se menține la un nivel mediocru, din cauza echipei locale, cu toate străduințele Rapidului.

ELIMINAREA LUI HOROTAN

In repriza doua, jocul aparține Rapidului, care se comportă din ce în ce mai bine, în aceeași măsură în care ploeștenii joacă brutal.

In min. 48 Auer ratează o bună ocazie : trimite afară cu capul din imediata apropiere a porții.

In min. 62, Dobra trage formidabil în bară dela 30 m.

Prima consecință a jocului nereglementar o suportă... feroviarii : Horotan este eliminat în min. 83 pentru vina de a fi lovit pe Pop.

Cu trei minute înainte de sfârșit, Auer are o splendidă acțiune personală, driblează tot ce-i iese în cale și marchează al doilea și ultimul goal.

CEI MAI BUNI...

...feroviari au fost Gavrilescu și Auer, în special ultimul. Dela Tricolor C.F.P.V., în afară de Lupaș și Dick, nu-i de remarcat nimic. Doar jocul execrabil al lui Dobra și Covaci I.

A arbitrat d. Petru Vasile (Constanța).

U. D. R. a dovedit încăodată că e invincibil la Reșița

...Dar dacă Chinezul marca numai jumătate din ocaziile ratate, câștiga la scor

Rezultatul matchului 2-0 (1-0)

Reșița, 12 (Prin telefon). — Azi s'a disputat în localitate matchul dintre echipa timișoreană Chinezul și U. D. R.

Au câștigat localnicii cu 2—0 dar oaspeții puteau înregistra o victorie la scor dacă marcau numai jumătate din ocaziile, pe care l'mia lor de atac le-a ratat

Au jucat însă lipsit de Klimek si Thierjung și eficacitatea înaintării a fost redusă extrem de mult.

ZSIZSIK MARCHEAZA DIN 11 METRI

Jocul este început de Chinezul, care domină cu autoritate timp de cinci minute. Și atât. Echipa timișoreană nu a mai jucat apoi decât cu intermitențe, foarte periculoase însă pentru apărarea locală.

In minutul 7 Micu pătrunde în forță și este oprit nereglementar de Kohl. Lovitura de 11 metri este transformată imparabil de Zsaszik.

In minutul 59, la un corner executat de Micu, Zsizsik dă mingea lui Neagrău, care marchează cu capul. Domnul Xifando nu acordă însă pentrucă Koenig era off side.

In minutul 48 Chinezul ratează încă o ocazie excepțională. Malița pasează lui Szilard acesta se apropie de poartă, Füllop iese și Szillard trage pe lângă el dar... în out.

CHINEZUL RATEAZA UN „11 METRI"

In repriza secundă jocul este în întregime sub stăpânirea gazdelor. Se joacă dur și numai autoritatea domnului Xifando face ca matchul să nu degenereze din cauza brutalităților.

Goalul al doilea cade tocmai în minutul 70, și pune capăt unei tensiuni nervoase extraordinare. Faza: Popa a trecut ușor lui Micu și acesta a dat lui Zsizsik, care a marcat peste capul lui Leitendorff.

In minutul următor Alașiu foulteză pe Molnar. Lovitura dela 11 metri este executată de Kohl. Foarte slab căci trimite mingia în brațele lui Füellop.

ARBITRUL ȘI ECHIPELE

Domnul Denis Xifando a condus următoarele echipe:

U. D. R.: **Fuellop, Fodor, Alașiu, Popa, Csipay, Lacatoș, Micu, Păcuraru, Zsizsik, Neagrău, oenig.**

CHINEZUL: **Leitendorff, Roch, Kohl, Wetzer III, Hoffmann, Schaff. Szillard, Cucula, Lősöncz I, Molnar, Malița.**

O STARE DE SLĂBICIUNE INGRIJORĂTOARE

QUINTONINE
triumfă

„Am 31 de ani, scrie Dl. M. René PESTY, 5 rue d'Alsace-Loraine din Garenne, și ajunsesem într'o stare de slăbiciune în adevăr neliniștitoare. Injecții, poțiuni, nu au folosit. Am încercat Quintonine, care cel puțin este un produs natural. Termin abia primul meu flacon și rezultatul este cu totul deosebit".

Quintonine este un extract concentrat lichid cu bază de plante tonice aperitive și stomachice, la cari glicero-fosfatul de calciu adaogă elementele sale reconstituante. Amestecul de Quintonine cu un litru de vin de masă dă instantaneu un litru întreg de vin fortifiant delicios, suveran în toate cazurile de slăbiciune, anemie, depresiune, lipsă de poftă de mâncare. Un păhărel înaintea fiecărei mese — și veți regăsi repede bucuria de a trăi.

QUINTONINE

PRODUS FRANCEZ. — LABORATOARELE HELIN

Dă înfățișare bună

LA FARMACII ȘI DROGUERII

Surpriza zilei

Rovine Griviția

a fost învinsă pe teren propriu de Unirea M.V. cu 4-2 (3-1)

Craiova, 12 (prin telefon). — *Matchul disputat azi după amiază în orașul nostru s'a soldat cu o veritabilă surpriză. Rovine Griviția a fost învinsă pe teren propriu de Unirea M. V. din Alba Iulia, una din codașele clasamentului grupei cu 4:2 (3:1).*

Punctele au fost înscrise de Nagy (2) și Radu (2) pentru învingători, iar pentru învinși de Câmpeanu și Cigoriu.

Prin această înfrângere, craiovenii au pierdut orice șansă la primul loc al clasamentului grupei.

A condus d. dr. Guga (Sibiu).

A. S. Constanța a învins A. C. F. R. cu 4-0 (2-0) după un match de foot-ball și... box

Constanța, 12 (prin telefon). — *Azi s'a disputat la Constanța, pe terenul Victoria, primul match al sezonului contând pentru campionatul diviziei B, între echipa locală A. S. Constanța și feroviarii de la poalele muntelui Tâmpa, soldându-se în defavoarea A.C.F.R.-lui cu 0-4.*

JOCUL

In fața a 4000 spectatori, pe o vreme friguroasă, oaspeții încep frumos arătând superioritate. Treptat gazdele își revin, și în minutul 23 Ferenz primește dela Comar, o mingie, cu care deschide scorul.

In minutul 43 Pascalide la învălmășeală marchează al doilea punct al reprizei.

La reîncepere, tot Pascalide, în minutul 58 printro curioasă traectorie a balonului marchează direct din corner. Din acest moment jucătorii devin foarte nervoși, totuși fazele frumoase ale localnicilor sunt savurate de spectatori și încurajate de suporteri. Constănțenii marchează în minutul 83 prin Ditrich care primise de la Ferenz.

ELIMINĂRI

Către mijlocul reprizei secunde de Pascal, printr'o frumoasă lovitură de boxeur, trimete pe Wagner în lumea visurilor.

Ambii sunt eliminați de arbitru, ambele echipe jucând în 10 oameni.

In minutul 80 Vaida face o săritură, de pe urma căreia este scos în nesimțire.

ARBITRUL ȘI ECHIPELE

La fluerul d-lui Costel Rădulescu, s'au aliniat următoarele echipe :

A. C. F. R. : *Schrom, Szekeli, Riss, Vaida, Eugen, Cristea, Demeny, Cristoloveanu, Strök, Wagner, Csomag.*

A. S. Constanța : *Alfons, Ion Ion, Boicenco, Maci, Actis, Filip, Pascal, Ditrich, Ferentz, Comar, Sova.*

CEI MAI BUNI

Dela A.C.F.R. s'au remarcat, Schrom, Demeni, Cristoloveanu, Störk și Csomag.

Cei mai buni oameni ai constănțenilor au fost : Ion Ion, Actis și Pascal.

Ripensia, în revenire

și cu un Sepi excelent, a dispus de A. M. E. F. A. cu 2-0 (1-0)

Timișoara 12. (Prin telefon dela corespondentul nostru). — Arena Electrica a găzduit astăzi un match extrem de disputat între Ripensia și AMEFA, victoria revenind pe merit localnicilor la scorul de 2-0 (1-0).

Au asistat 3000 de spectatori, arbitru fiind d. C. Iliescu; la tușe: căpitan Vuia și Milivoi.

FORMAȚIILE

RIPENSIA: Pavlovici-Bürger, Regdon-Nagy, Cotormani, Deheleanu-Oprean, Ciolac, Sepi, Marksteiner, Dobay.

AMEFA: Gerold-Slivaț, Covacs-Reinhardt II, Szabo, Szaniszlo II, Bermoser, Leb, Pernecky, Murza, Batrin.

Jocul îl începe A.M.E.F.A., dar pierde balonul și imediat Marcu are prilejul să tragă afară.

Ostilitățile sunt întrerupte un minut în memoria Patriarhului Miron Cristea.

Se reiau și asistența are ocazia să asiste la un joc spectaculos, care se mută dela o poartă la alta.

După o intervenție frumoasă a lui Pavlovici la un shoot al lui Leb, Gerold trebue să acorde corner. Marcu trăsese o bombă greu parată. Cornerul rămâne fără rezultat.

RIPENSIA ESTE INEFICACE

Ripensia atacă mai mult și mai insistent. Gerold apără mereu și frumos. Marcu lansează pe Oprean care pasează lui Ciolac. Acesta însă, ratează de aproape.

Timișorenii sunt ineficaci. Scapă multe ocazii, după care Batrin are o incursiune terminată cu shoot. Pavlovici apără.

Oprean ratează o nouă ocazie, după care se produce un corner bătut de Oprean. Cotormani reia cu capul în brațele lui Gerold.

Acesta intervine apoi la un shoot al lui Dobay.

Ripensia domină net. Marcu execută razant cu bara un hands la 16 m. comis de Slivaț și unul îl trage în „zidul" muncitoresc. Gazdele atacă în continuu, dar apărarea adversă este la post.

GOALUL!

In minutul 40, se produce un atac al oaspeților. Nagy acordă corner. Executat de Batrin, Bürger trimite cu capul la Sepi, care deschide printre doi pe Dobay. O cursă vijelioasă și „calul" înscrie imparabil: 1-0.

După un minut, Nagy comite hands și Batrin trage afară. Iar în minutul 43, Oprean trage peste bară dela 3 m!...

REPRIZA DOUA

La reluare jocul se echilibrează. A.M.E.F.A. atacă și Batrin are ocazie să marcheze, dar Regdon salvează în extremis. Arădenii sunt urmăriți și de puțin ghinion căci o bară a lui Bermoser îi împiedică să egaleze.

In minutul 62 însă, înscrie Ripensia. Se produce o combinație Ciolac-Oprean-Sepi și ultimul trage. Gerold boxează, dar balonul revine tot lui Sepi și acesta marchează : 2-0.

Până la sfârșit, Marcu trage afară o lovitură de pedeapsă dela 16 m., Gerold apără în corner o bombă a lui Dobay, iar acesta trage alături dela 2 m.

Ultimele minute de joc sunt disputate cu ultima energie.

Victoria este meritată. Ripensia a dominat categoric în prima repriză și a avut multe momente de superioritate în a doua. A.M.E.F.A. a jucat incontinuu cu 7 apărători.

S'au remarcat : Bürger, Regdon, Nagy și Sepi (cel mai bun de pe teren, Gerold, Slivaț, Szaniszlo II, Leb, Pernecky și Batrin.

Crișana a invins in deplasare pe Tricolor cu 3-2 (1-2)

Baia Mare, 12 (prin telefon). — *Orașul nostru a fost azi teatrul disputei pentru divizia B. între gruparea Crișana și Tricolor, Baia Mare.*

Din cauza terenului desfundat, jocul nu a arătat nici o față frumoasă.

In minutul 1, Lucaci marchează, pentru ca în minutul 5 Pop să egaleze ; în minutul 10 Moga este rănit, din care cauză părăsește terenul ; Tricolor joacă în 10 oameni, cu Pop în poartă.

Cu trei minute înainte de sfârșitul primei reprize Boitos ridică handicapul 1—2 pentru Tricolor.

La reîncepere în minutul 63, Lucaci egalează, pentru ca în minutul 87 Pop III să realizeze punctul victorios pentru Crișana.

A arbitrat d. Tăutu din Satu Mare, căruia i s'au aliniat echipele în formația următoare:

Crișana : *Pop II - Szaborsky, Pop I, Aștilean, Țăranu, Lucaci, Pop III, Ția, Androssy, Tarjoc.*

Tricolor : *Moga, Horneac, Suta, Tătaru, Strătescu, Postor, Boitos, Pop, Cizek, Decey I și Decey II.*

football football football football football football football football

UNIREA TRICOLOR
în drum spre divizia națională A...
...a învins MOCIORNIȚA cu 5-1 (1-0)
Când Johny Dumitrescu este în formă, Oborul poate fi liniștit

Unirea Tricolor a reînceput puternic, irezistibil ca un leader autentic.

Ieri dimineață, pe terenul A. C. S. A. oborenii au învins pe Mociornița—Colțea cu 5-1, deși la pauză conduceau numai cu 1-0.

Explicația: adversarul a rezistat eroic — cu ajutorul portarului, al barelor și al unei condiții fizice, care s'a epuizat însă în 45 de minute — dar după pauză n'a mai putut opune nicio rezistență. Mașina oboreană a mers suficient de bine pentru a putea marca încă patru goaluri oficiale. Căci a marcat mai multe dar nu toate au fost recunoscute de d. Paulini, arbitrul matchului.

Au înscris Johny Dumitrescu (3), Alexandrescu și Lulu Mihăilescu pentru Unirea Tricolor.

Mociornița a marcat în ultimul minut prin Türk, care a reluat cu capul o centrare a lui Ionescu.

CEVA DESPRE ECHIPA OBOREANA...

Noua echipă a Unirii Tricolor este încă un fenomen mai mult sau mai puțin inexplicabil pentru foarte mulți.

Cine va admite însă, că tinerii jucători știu ce să facă cu mingia, atunci când o au în picior și nu se intimidează în fața fazelor mai complicate, va înțelege foarte ușor — cum este posibil ca o echipă de juniori să fie leader al diviziei naționale secunde.

Rezultatul de ieri este, firește, o performanță frumoasă cu atât mai semnificativă cu cât ea n'a fost realizată de cea mai bună echipă, care se poate alcătui din jucătorii clubului de la Obor.

Căci trebue să recunoaștem cu toată sinceritatea: echipa de ieri nu putea pierde în fața Mociorniții, dar nu putea nici să câștige campionatul.

Pe terenul dela Bellu au fost faze frumoase, clare dar numai câțiva jucători au jucat bine și — ceea ce-i mai grav — jocul a fost mai mult confuz decât limpede.

Dar, lucrurile nu sunt tragice, pentrucă Unirea Tricolor poate alinia o echipă mult mai bună decât cea de azi.

Un exemplu. In echipa de rezervă a oborenilor există un jucător de mare talent și de excepționale posibilități technice, Teodor Octavian.

Care trebuia neapărat să joace ieri extremă stângă. Unirea Tricolor nu putea pierde în niciun caz matchul și prezența lui pe aripa stângă ar fi dat posibilitatea lui Mihăilescu să joace pe aripa dreaptă iar lui Johny Dumitrescu în vechiul lui post de inter-dreapta.

Adică: cea mai fericită soluție a înaintării oborene.

Mai sunt și alte modificări. Ele ar face ca echipa să poată juca disciplinat. Și în momentul, când echipa oboreană va putea juca după o anumită metodă disciplinată și fixă, ea va fi un adversar mare pentru orice echipă din țară.

Pentru aceasta se cer însă anumite „uitări utile".

MOCIORNIȚA O ECHIPA MAI BUNA DE CAT FUZIONATA...

Contra Unirii Tricolor, Mociornița a jucat numai cu jucătorii săi.

In formația de ieri n'a jucat niciun jucător dela Colțea.

Și echipa a jucat mult mai bine decât în toamnă.

Nu are însă suficient antrenament. Aspectul scorului, care redă și aspectul celor două reprize, e concludent.

In prima parte a jocului „fabricanții" au jucat frumos, mai legat și mai periculos. Au avut

ANGHELACHE
(Unirea Tricolor)

chiar două ocazii mari, mari de tot chiar, la 0-0. Una a fost ratată de Fabian iar a doua de arbitru, care a fluerat offside, deși nu era.

Se schimba soarta matchului dacă cele două ocazii „mari de tot" erau transformate? Nu. Unirea Tricolor câștiga cu 5-3 și atât.

CEI MAI BUNI JUCATORI

Cei mai buni sunt foarte puțini.

La Unirea Tricolor au jucat foarte bine Johny Dumitrescu, cel mai bun de pe teren, Alexandrescu, Covaci și Alecu Andrei.

In echipa Mociornița s'au remarcat Fabian, I. Mociornță, Türk și Isvantfy.

ARBITRUL ȘI FORMAȚIILE

Domnul Paulini a condus următoarele formații:

Unirea Tricolor: **Crețeanu, Petrescu, Iliescu, Florea, Anghelache, Covaci, Johny Dumitrescu, Alecu, Alexandrescu, Câmpeanu, Mihăilescu.**

Mociornița: **Constantinescu, Țirvilei, Căpușan, Tudorel, Türk, Dona, Fabian, Istvanfy, Dinescu, Mociornița, Ionescu.**

— n. g. s. —

Pe teren propriu

Stăruința a dispus de Victoria (Carei) cu 2-0 (2-0)

Oradea, 12 (prin telefon). — Azi s'a disputat matchul de divizia B între echia Stăruința din Oradia și Victoria, Careii Mari.

Inceputul îl are Stăruința, care presează insistent.

In minutul 21, Bonațiu trage spre poarta părăsită de portarul Victoriei și marchează 1—0.

Un minut mai târziu Gozner, de la 20 metri, marchează, din greșeala portarului.

In repriza II-a Victoria atacă, însă fără eficacitate. In minutul 79 Gozner lovește pe Hardel II și este eliminat depe teren.

S'au remarcat Bindas, Bonațiu și Pop II de la Stăruința.

De la Victoria Hardel II, Oros și Noti.

La fluerul d-lui Ciurel și în fața a 1500 spectatori, s'au aliniat următoarele formații:

Stăruința: Nistor, Beheznay, Rocica, Negran, Ciont, Brindas, Toth, Gozner, Bonațiu, Pop Mih, Lucaci.

Victoria: Korody, Hardel II, Oros, Schell, Donca, Borna, Noti, Steinek, Ahim, Naay, Hardel I.

Un match cu 4 penaltyuri

Universitatea a dispus de S. G. S. cu 4-2 (1-1)

Sibiu, 12 (prin telefon). — Azi după amiază echipa clujeană Universitatea a jucat în orașul nostru împotriva S. G. S.-ului în cadrul diviziei naționale B. Partida a revenit oaspeților cu scorul de 4—2 după ce la pauză adversarii erau la egalitate.

UNIVERSITATEA A JUCAT ADMIRABIL

Invingătorii au prestat un joc admirabil.

PATRU PENALTYURI

Scorul a evoluat extraordinar ajutat fiind de patru penaltyuri acordate cu extremă ușurință de un arbitru slab.

Scorul a fost deschis de Coman în minutul 16 pentru ca Pelger să egaleze în minutul 40.

La reluare în minutul 48, la un corner la poarta oaspeților, Medrea I atinge balonul cu mâna. Penaltyul e transformat de Szillind. Egalarea oobține Țăranu în minutul 56 pentruca Iancovici să înscrie pentru Universitatea în minutul 63 tot din penalty. Bențea fusese oprit nereglementar în careu de fundașii adverși. Peste trei minute arbitrul acordă un nou penalty pe care Iancovici îl trage afară.

In minutul 72, Medrea III, stabilește scorul final.

Au asistat 1000 spectatori.

CEI MAI BUNI

Dela Universitatea s'au remarcat Adoc. Iancovici, Medrea I, Medrea III, Bențea și Țăranu.

De la S. G. S. doar Villi, Hintz și Heidel au făcut impresie.

ARBITRUL ȘI ECHIPELE

D. lt. Bârsan (Craiova) a condus slab formațiile:

Universitatea: Moldoveanu-Iancovici, Adoc-Golub, Medrea I, David-Bențea, Păunescu, Țăranu, Medrea III, Coman.

S. G. S.: Willy-Berger, Polder-Pelger, Szillind, Bugl- Kupa, Setnicec, Seifert, Hintz, Heidel.

Macaby... și terenul au învins Dacia-Unirea cu 4-0

Eri s'a disputat pe terenul din Dudești prima partidă oficială din retur, contând pentru campionatul diviziei secunde — între echipa gazdă Macaby și formația brăileană Dacia Unirea.

Echipa brăileană s'a comportat slab, fapt pe care echipa gazdă l-a speculat în toate ocaziile

JOCUL

este început de Macaby, care însă pierde mingea numai după un scurt timp în favoarea adversarilor. Faptul că terenul a fost cleios face ca primele 15 minute ale jocului să n'aibă istorie.

1—0 PENTRU MACABY

O passă rapidă a lui Herman este interceptată de Moisescu— care se găsea în fața porții — și acesta deschide scorul înscriind imparabil.

Prima repriză se termină tocmai după ce Szika ratează o ocazie favorabilă, trăgând lateral o mingie dela 4 metri.

DRAGHICESCU PRIMEȘTE UN GOAL PARABIL

După scurgerea celor 10 minute reglementare jocul este început de Dacia Unirea.

Jocul din centrul terenului dă posibilitate acum să se remarce liniile de atac și mijlocași ale ambelor echipe. Insă în acest timp Bărbulescu, bine inspirat, shootează lung și puternic spre poarta Daciei Unirea. Drăghicescu nesesizând la timp n'are decât să scoată balonul din plasă.

HOFFMANN INSCRIE ȘI EL

Jocul devine din ce în ce mai înverșunat. Brăilenii sperând să egaleze luptă nervos, dând naștere la dese foult-uri.

Soarta însă a decis altfel prin faptul că scorul în loc să se remedieze în favoarea brăilenilor se urcă la:

3:0 pentru Macaby prin punctul marcat de Hoffman care a reluat volé mingea bătută de Hermann din corner și pe care Drăghicescu n'a putut s'o rețină decât în poartă.

4-0 PENTRU MACABY

După câteva shooturi consecutive pe care Drăghicescu le apără cu brio, mingea ajunge prin mijlocirea lui Nistor la Bărbulescu, care și de data aceasta, tot așa de bine inspirat, trage puternic dela 20 metri. Mascat de cei din fața porții, Drăghiescu nu poate apăra și se resemnează, scoțând tacticos mingea din goal. Lupta se sfârșește la fluerul d-lui Tănase Tănase.

ARBITRUL ȘI FORMAȚIILE

D. Tănase Tănase a condus formațiile:

MACABY: Schhulder-Havas Csaika-Șmilowitz, Kraus, Mihalovici-Herman, Szika, Hoffman, Bărbulescu și Moisescu.

DACIA UNIREA-Brăila: Drăghiescu-Nistor, Karian, Varodi Baudin, Uriciu-Cavadia, Weisz Butoianu, Goldenberg și Zintea

Un match cu 4 penaltyuri

Mureșul a învins categoric Olimpia cu 4-0 (2-0)

Tg.-Mureș, 12 (prin telefon). — Astăzi s'a disputat în localitate pe un timp frumos, în fața a 2000 de spectatori, matchul de football între divizionarele Mureș dir. localitate și Olimpia C. F. R. din Satu Mare în care gazdele au câștigat cu 4:0 (2:0).

ECHIPELE

La fluerul d-lui Pietri (Simeria) s'au aliniat următoarele echipe:

Mureșul: Varday, Borda, Vidrășan, Gligu Borsovesky, Medve, Incse, Șincu, Sas, Dascăl, Culcear.

Olimpia: Konrad, Tatu, Astalus I, Bauer, Astalus II, Dinga, Mătișan, Mărgineanu, Seghedy, Flueraș, Iovicin.

Turda a primit ieri cu flori pe Telefon Club ...dar a învins cu 4-2 (3-1)

Unul din derbyurile de ieri din Capitală, matchul dintre Turda și Telefon Club a revenit cu oarecare ușurință gazdelor la scorul de 4:2 (3:1) după un joc nu prea bun.

Terenul desfundat din cauza ploii căzută în zilele din urmă, a îngreunat în mare măsură misiunea celor 22 jucători.

Au asistat circa 1000 spectatori.

TELEFON CLUB A CONDUS CU 1:0

De la început Telefon Club atacă însitent și extrem de periculos.

O greșeală a lui Ștefan Ionescu permite deschiderea scorului.

ZORCA EGALEAZA

Egalarea se produce din vina fundașului Georgescu, greșit plasat .Balonul a plecat de la Samoilescu care a deschis în adâncime pe Zorca. Georgescu, prea înainte, nu l-a mai putut ajunge și turdiștii a înscris imparabil în minutul 32.

....ȘI TOT EL IA CONDUCEREA PENTRU ECHIPA SA

In minutul 43 se produce exact aceeași fază de la egalare și Zorca înscrie al doilea goal, încât Turda conduce cu 2:1.

IN PENULTIMUL MINUT AL REPRIZEI, INSCRIE DIN NOU MOLDOVEANU

Se joacă numai la poarta Telefon-Clubului, unde Turda mai ratează câteva ocazii până ce la o învălmășeală produsă de o centrare a lui Barok, Moldoveanu înscrie peste capul portarului telefonist eșit greșit din poartă. Și cu asta repriza este terminată.

TELEFON CLUB DOMINA

La reluare, Telefon Club domină puternic. Invălmășeli peste învălmășeli se succed la poarta Turdei până ce Carciog profită și înscrie de aproape plasat în minutul 51.

TURDA REVINE ȘI REFACE DIFERENȚA PRIN BAROK

Telefon Club continuă dominarea, dar Turda are scăpări pe extreme deosebit de periculoase. Deschiderile lui Samoilescu produc panică în careul advers și la una din acestea Barok profită și înscrie de aproape în minutul 68.

ARBITRUL ȘI ECHIPELE

D. dr. Aurel Tovaru a condus următoarele formații:

Telefon-Club: **Niculescu-Georgescu, Negrescu-Puiu Ștefănescu, Matei Dumitrescu, Georgian-Vladimirescu, Colea Vâlcov, Niculescu Ștefan, Carciog, Gruin.**

Turda: **Ionescu Ștefan-Lăzărescu, Simionescu-Ionescu Marin, Nichita, Georgescu Ștefan-Stoica Nițescu, Moldoveanu. Samoilescu, Zorca, Barok.**

Venus - Gloria 1-0

(continuare din pag. I-a)

Jocul se sfârșește la centru. Cei mai buni jucători de pe teren au fost Gain, Sfera, Ploeșteanu, dela Venus și Theimler, Variassi, Volintir, Marienuț, Micossy, Micola și Igna dela arădeni.

ARBITRUL ȘI FORMAȚIILE

Domnul Teofil Moraru a condus bine următoarele echipe:

VENUS: Iordăchescu, Ionescu Crum, Sfera, Bărbulescu, Gain, Befa, Bodola (Humis), Ploeșteanu, Humis (Petea), Petea (Bodola), Ene.

GLORIA: Theimler, Variassi, Volintir, Marienuț, Micossy, Micola, Igna, Codreanu, Barbu II,

Prahova, luptând admirabil, a învins Franco Româna cu 5-4 (3-3)

Brăila, 12 (prin telefon). — Astăzi pe terenul din Brăilița, pe un timp rece, în fața a 1000 de spectatori, s'a disputat matchul de footbal între divizionarele Prahova din Ploești și Franco-Română din localitate, în care gazdele au pierdut cu 4-5 (3:3).

CEI MAI BUNI

Dela învingători cei mai buni au fost fundașii: Iosif Niculae, Pascal, Beju și extrema Criciotoiu care s'a dovedit a fi un bun jucător.

Dela învinși s'au remarcat Farcaș, Apostol, Unguroiu care împreună cu Manici se dovedesc a fi mereu cei mai buni jucători dela Fr. Română.

FORMAȚIILE

Fr. Română: Bartoș, Tacaci Popescu-Belciu, Kosek, Apostol-Unguroiu, Manici, Neta, Bodi, Buzaș.

Prahova: Țuțuianu-Iosif Nicolae, Grün-Pascaru, Pop, Boldiș-Barabiani, Florian, Beju, Farcaș, Criciotoiu.

Minerul a câștigat derbyul văii Jiului dispunând cu 3-2 (2-1) de Jiul

Lupeni, 12 (prin telefon). — Derbyul regiunii noastre disputat azi în localitate între Minerul și Jiul a revenit primilor cu scorul de 3:2 (2:1). Matchul a fost dela început până la sfârșit o luptă extraordinară care a degenerat pe alocuri.

A condus d. dr. Russu Gabriel Cluj.

CAUTAM CORESPONDENȚI CAPABILI LA:

BAIA MARE
CAREII MARI
LUGOJ
R.-VALCEA
ROȘIORII DE VEDE
RADAUȚI
SATU MARE

SIMERIA
ALBA IULIA

Ofertele, însoțite de corespondențe de probă, se vor adresa secretariatului de redacție al „UNIVERSULUI-SPORT".

CURĂȚĂ, ALBEȘTE ȘI DESINFECTEAZĂ

PASTA DE DINȚI SIMBOL

IMPIEDECĂ FORMAREA PIETREI

De vânzare numai la Farmaciile, Drogueriile și Parfumeriile românești și creștine

football football football football football

Campionatul în Europa

ANGLIA

Londra, 12. — In cadrul Ligii II de football s'au jucat ieri următoarele matchuri:

Burnley-Bradford 0:0.
Blackburn Roters-Coventry City 1:0.
Luton Town-Tranmere Rovers 3:0
Newcastle United - Sheffield Wednesday 2:1.
Westham United-Norwich City 6:2.
Nottinghan Forest-Fulham 1:1. 2-1.
Plymouth Argyle-Chesterfield 0:0.
Swansea Town-Sheffield united
Southampton-Millwall 1:1.
Manchester City-Tottenham Hotspur 3:2.
Westbromwich Albion-Bury 6:0.

BULGARIA

Sofia, 12. — In cadrul campionatului național, un singur match s'a disputat în localitate:

Sportklub-Lewski 1:0.

CEHOSLOVACIA

Praga, 12.— Din cele 6 matchuri programate pentru azi în cadrul campionatului cehoslovac, întâlnirea Bratislava-V. Zizkov a fost amânată din cauza evenimentelor politice

Celelalte 5 partide au adus rezultate normale. De remarcat că Slavia n'a reușit s'o învingă pe Zidenice, cu care a ucat la Brno în schimb Sparta a câștigat la scor. Iată rezultatele:

Sparta-Nahod 8:1.
Pilsen-Pardubice 2:2.
Slavia-Zidenice 0:0.
Sl. Ostrava-Kladno 5:1.
Bata-Liben 4:3.

In clasament nu s'a produs nici o schimbare.

Sparta	13	10	1	2	58:16	21
Slavia	11	8	2	1	50:19	18
Pardubice	13	7	2	4	35:28	16
Sk. Pilzen	14	6	4	4	44:38	16
Bata	14	7	2	5	40:37	16
Zidenice	13	4	6	3	24:18	14
Sl. Ostrava	14	6	2	6	24:28	14
SK Kladno	12	4	4	4	26:38	12
Bratislava	13	4	2	7	23:38	10
Nachod	12	3	1		22:40	7
V. Zizkov	12	2	2	8	27:43	6
SK. Liben	13	1	2	10	23:53	4

GERMANIA

Berlin, 12. — Următoarele matchuri de campionat s'au disputat azi în footballul Reichului:

Blau Weiss-Elektra 1:0.
Hertha-Tennis Borussia 2:1.
Vorwaerts Gleiwistz-Ratibor 4:0.
Sportfreunde-DSC 2:2.
Thueringen Weida-SV. Dessau 1:1.
Hamburger SV.-Viktoria Hamburg 4:1.
Hannover 96-Eintracht 2:1.
Schalke 04-Borussia Dortmund 7:3.
Fortuna Duesseldorf-Union Hamborn 3:0.
FC Freiburg-Karlsruger FV 4:0.
VfB Stuttgart-Sportfreunde Stuttgart 2:1.
Muenchen 1860-BC Augsburg 3:1.
I.FC Nuernberg-Bayern Muenchen 2:1.
Austria-First Vienna 3:2.
Admira-Sportklub Wien 1:1.
Grazer SK-Amateure Steyr 4:1.
Rapid-Wacker Wiener Neustadt 13:1.

GRECIA

ATENA, 12. — *In cadrul campionatului Greciei azi s'au jucat două partide, cari au dat următoarele rezultate:*

ALYMPIAKOS-ASTIR 3:1.
A. E. R.-ARIS 10:1.

CLASAMENTUL

AEK	12	9	1	2	48:17=19
Panathinaicos	10	7	1	2	36:10=15
Olympiakos	10	7	1	2	26:13=15
Ethnicos	9	6	1	2	21:14=13
Apollon	11	5	1	5	21:19=11
Astir	12	5	1	6	16:22=11
Atromitos	11	1	0	10	9:53= 2
Aris	10	0	0	10	7:40= 0

JUGOSLAVIA

BELGRAD, 12. — In cadrul campionatului Iugoslaviei azi s'au înregistrat următoarele rezultate:

Beogradsky-Ljubljana	**5:0.**
Iugoslavia-Slavia (Sar.)	**3:0.**
HASK-Sparta (Zemun)	**2:0.**
BASK-Gradjansky (Z.)	**2:2.**
Haiduk-Slavia (Var.)	**5:1.**
Jedinstvo-Gradjansky (Sk.)	**1:1.**

CLASAMENTUL

Beogradsky	15	12	3	0	48:11=27 (3)
Haiduc	15	9	4	2	41:19=23 (7)
Gradjansky	15	9	2	4	34:14=20 (10)
Jugoslavia	15	9	2	4	31:16=20 (10)
Hask	14	7	3	4	28:18=17 (11)
Jedinstvo	15	6	2	7	25:30=14 (16)
BASK	15	4	6	5	19:22=14 (16)
Slavia (Ș.)	15	5	2	8	24:28=12 (18)
Ljubliana	15	3	4	8	12:32=10 (20)
Gradjansky	15.	3	2	10	16:42= 8 (22)
Sparta	15	3	2	10	18:44=8 (22)
Slavia (V.)	14	2	2	10	18:39= 6 (22)

ITALIA

MILANO, 12. — Cel mai important match al etapei de azi a campionatului italian s'a desfășurat în localitate între leaderul Bologna și Milano. In fața a 30.000 de spectatori, după un joc pasionat, Bologna a reușit să învingă la limită, prin golul marcat de Puricelli în minutul 63. Jocul a fost condus de d. Dattilo.

In urma acestei victorii avantajul echipei Bologna a crescut la 4 puncte și se pare că nu va mai putea pierde campionatul.

Al doilea clasat Torino a pierdut la Roma, în fața formației A. S. Roma cu 0:2 și astfel a cedat și locul 2 pe care-l ocupa în clasament.

La acest match au asistat 20000 de spectatori printre cari și Vittorio și Bruno Mussolini.

Echipele din coada clasamentului depun eforturi uriașe spre a scăpa de retrogradare. Iuventus, Triestina, Modena și Livorno au câștigat azi puncte prețioase. Insă situația lor — cu excepția Iuventusului — nu s'a îmbunătățit, ele continuând să rămână tot în coadă.

Iată rezultatele de ieri:

Bologna—Milan	**1:0 (0:0)**
Triestina—Genova	**1:1 (0:1)**
Modena—Napoli	**2:1 (0:0)**
Juventus—Bari	**3:0 (2:0)**
Livorno—Liguria	**3:3 (2:0)**
Roma—Torino	**2:0 (1:0)**
Ambrosiana—Lucchese	**1:1 (1:0)**
Novara—Lazio	**2:0 (0:0)**

In urma acestor rezultate clasamentul se prezintă astfel:

Bologna	22	13	7	2	43:25=33
Liguria	22	12	5	5	30:22=29
Torino	22	11	6	5	35:22=28
Ambrosiana	22	10	7	5	37:22=27
Genova	22	10	5	7	38:25=25
Roma	22	11	3	8	28:24=25
Lazio	22	9	3	10	23:28=21
Bari	22	8	5	9	27:36=20
Napoli	22	6	8	8	22:28=20
Lucchese	22	6	8	8	26:40=20
Iuventus	22	5	9	8	21:29=19
Novara	22	6	6	10	22:25=18
Milano	22	6	5	11	25:26=17
Triestina	22	5	7	10	20:21=17
Modena	22	6	5	11	20:30=17
Livorno	22	5	5	12	20:34=15

UNGARIA

Budapesta, 12. — A 15-a zi a campionatului s'a disputat pe ninsoare, și a furnizat din nou slabele performanțe ale echipelor fruntașe Ferencvaros și Hungaria. Ujpest a câștigat cu 4:2 și a trecut în frunte clasamentului. O surpriză este deasemenea scorul cu care l-a învins Szeged, pe teren propriu pe Bocskai.

Ferencvaros a încercat o nouă formație, — din cauza indisponibilității lui Sárosi I — dar aceasta n'a dat satisfacție. E interesant de relevat că la situația de 3:3, Kiszely (Fer.) a tras în bară un penalty.

Hungaria o jumătate de oră a jucat bine, dar apoi a păcătuit ca deobiceiu, jucând lent.

Slaba comportare a echipelor fruntașe a produs mult pesimism în cercurile sportive, cu atât mai mult cu cât Ungaria are de susținut săptămâna viitoare două matchuri internaționale la Paris cu Franța și cu Irlanda la Cork. Iată rezultatele:

Ujpes—Zuglo 4:2 (3:1).
Nemzeti—Ferencváros 3:3 (3:1).
Elektromos—Hungaria 2:1 (1:1).
Szeged—Bocskai 6:0 (2:0).
Budafok—Taxi 4:4 (4:3).
Kispest—Szolnok 2:0 (2:0).
Phoebus—S. S. E. 5:1 (5:1).

Clasamentul a luat următorul aspect:

Ujpest	15	12	1	2	58:18=25
Ferencváros	15	11	3	1	58:29=25
Hungaria	15	9	4	2	37:23=22
Kispest	15	8	3	4	35:26=19
Phoebus	15	6	5	4	33:27=17
Nemzeti	15	5	6	4	33:27=16
Budafok	15	5	5	5	23:26=15
Szeged	15	4	6	5	28:23=14
Szolnok	15	6	2	7	29:30=14
Taxi	15	4	5	6	45:40=13
Elektromos	15	4	4	7	23:31=12
Bocskai	15	2	3	10	20:41= 7
Zuglo	15	2	2	11	21:50= 6
S. S. E.	15	2	1	12	20:68= 5

Craiovan a terminat la egalitate cu C.F.R. (Simeria) reușind o performanță admirabilă

Simeria, 12 (prin telefon). — Craiovan din Craiova a jucat azi după amiază cu C.F.R. din localitate în cadrul divizie naționale B. Partida foarte disputată s'a terminat fără ca vreunul din adversari să poată înscrie vre-un punct. Rezultatul nu nedreptățește pe nici unul din combatanți. Echipa oaspe a constituit o surpriză pentru publicul local. S'a prezentat admirabil din punct de vedere technic prestând un joc de mare valoare. Din păcate linia de atac a ratat numeroase ocazi idealtfel ca și gazdele.

A condus d. Ritter (Timișoara).

C.A.M.T. a învins Vulturii cu 2-1 (1-1) detașându-se net în clasament

Lugoj, 12 (prin telefon) — **Leaderul grupei de sud a seriei vestice jucând azi după amiază în orașul nostru în cadrul diviziei naționale B a dispus de Vulturii-Ttextila cu scorul de 2:1 (1:1).**

Punctele au fost înscrise de Possak pentru învingători și Mayer pentru învinși.

Matchul a fost extrem de strâns și disputat iar învingătorii au cucerit două puncte extrem de prețioase cari le-au permis să se detașeze net în clasament.

A condus d. Mircea Crutescu (București).

Scrisoare din Bulgaria

WEIMBERGER DELA HUNGARIA VA FI ANGAJAT DE LEWSKI (SOFIA) PENTRU 40.000 LEVA BOTEFF INVITAT LA ISTANBUL DE PAȘTI

Sofia (corespondență). — *De mult timp, gruparea locală Lewski se află în tratative cu Hungaria din Budapesta pentru angajarea ca antrenor și jucător a lui Vermes Erno Weimberger, echipier al budapestanilor.*

Weimberger se și află în localitate, fără însă să poată activa.

Tratativele duse de atâta vreme se pare că se apropie de sfârșit. Intr'adevăr, la întâmpinarea clubului Lewski, budapestanii și-au formulat pretențiile: 2000 pengö drept cost al transferării, adică 40.000 leva, ceeace ar însemna 60.000 lei.

Echipa din Sofia găsește că suma este prea mare și la o nouă intervenție la Budapesta, Hungaria a lăsat să se întrevadă că va micșora pretențiile, astfel că Weimberger, care se bucură de multe simpatii în orașul nostru, va putea să antreneze pe Lewski.

„BOTEFF" LA ISTANBUL

Din Plovdiv s'a primit la federația bulgară o adresă din partea clubului „Boteff", care cere autorizație pentru a juca la Istanbul.

„Boteff" a fost invitat de echipa „Eni Șișli" pentru două jocuri care să se desfășoare de sărbătorile Paștilor.

Echipa din Plovdiv a acceptat invitația, însă rămâne de văzut dacă federația îi va da aprobare.

Meetingul de primăvară al Jockey Clubului

O activitate laborioasă

Am furnizat o seamă de amănunte referitoare la meetingul de primăvară și vară al Jockey Clubului. Am arătat atunci că pentru acest meeting s'au luat o seamă de hotărâri de către forul conducător al hipismului românesc de natură să acorde acestui meeting o mare amploare.

Capitalul premii însumează 10.800.000 lei. O cifră desigur impozantă de natură să evidențieze încă odată solicitudinea forului conducător care a contribuit efectiv la propășirea alergărilor de galop.

Deasemeni am insistat asupra avantagiilor acordate cailor români.

In numărul de față vom mai analiza activitatea din primăvară și sub o altă latură: probele clasice.

PROBE CLASICE PROMIȚĂTOARE

De mult, cursele clasice de galop n'au avut perspective atât de interesante ca în anul curent. Semnificația și atracția acestor probe va fi considerabil accentuată de doi cai de mare valoare, importați din Ungaria și anume Szantas și Credo.

Szantas în țara de origină a fost un cal excelent cotat. In hadicapul general figura la numai 5 kilograme de Cabala. Ar însemna că este egalul lui Naplom, campionul turfului din anul pionul turfului din anul trecut.

Intâlnirea lui Szantas cu Naplom, Tarfem și restul coriferilor, care probabil că se va petrece în premiul Jockey Club, va forma evenimentul hipic al sezonului.

Credo, un alt element de valoare, este și el un serios candidat la curse clasice. Pe parcursurile scurte și mijlocii va fi redutabil. Numai Mitsouko III și Stop pot reprezenta o concurență pentru el.

Derbyul și alergările de seamă ale trei anilor români, vor mai avea succes. Au competitori de valoare.

Nu mai vorbim de cursele mânjilor cari vor beneficia de participarea valoroaselor importațiuni ale Jockey Clubului.

DELA PLECARE LA SOSIRE...

● RASURA, după o serie de curse meritorii, a reușit să câștige. Remarcăm condiția pe care o deține actualmente.

● SANTUȚA în ultimul timp s'a comportat onorabil. Regulat la sosire, alergarea ei de eri ne-a arătat că nu este departe de ziua victoriei.

● CILLY HANOVER a păcătuit prin vechiul ei obiceiu de a galopa. Până în ziua când va deveni corectă, nu poate stabili performanțe mai bune ca cea de Sâmbătă.

● DOMNIȚA HARRY avea o bună șansă. Nu s'a întrebuințat pentru a dispune de Ostaș. Când va fi silită mai mult, va arăta adevărata clasă pe care o deține, clasă pe care o bănuim ridicată.

● KANADA nu a intervenit decât la finisch, tactica aceasta dovedindu-se din cele mai fericite. A avut un impresionant finisch.

● VORAUS putea realiza o performanță mai bună, dacă Fischer nu-l grăbea la început. Fiind forțat pe prima parte a parcursului, la finisch a fost epuizat, neputând rezista atacului dat de Kanada.

● CHAMPION a concurat Sâmbătă ca în vremurile lui bune. Deși alerga într'un lot extrem de pretenții, a reușit totuși o performanță remarcabilă. Consemnăm revenirea în formă a fiului lui New-York.

● ANNY WORTY, după ce a condus alergarea mult timp, a cedat la finisch lui Champion.

● NAVERNO a reușit o performanță extrem de mea fugit totuși bine.

rituoasă, dacă ținem seamă de caii lăsați în urmă și de distanță, care îl handicapa.

Cercasov are o largă parte de contribuție la victoria lui.

● VIITOR, în finala premiului Fleva, a luat cursa pe cont propriu imediat după plecare. Grație acestui avans inițial, el a putut face față atacurilor date de Roland D., la finish.

● ROLAND D., este nenorocos. Se găsește totdeauna la sosire, pierde însă regulat, fie din cauza galopurilor, fie că ataca prea târziu. Eri nu a putut câștiga pentru că Viitor a arătat valoarea bună.

● WINDSOME JOSEDALE deși a greșit când conducea cursa după primul kilometru, datorită finishului avut, a reușit să câștige.

Era superioară cu o clasă adversarilor.

● DORKA a arătat Sâmbătă adevărata ei valoare.

Fără galop, ar fi contat în lupta finală.

● FUDUL a câștigat într'un lot de cai la fel de neconfirmați ca și el. Intre acești cai va mai câștiga, deoarece este refăcut.

● PAN WORTY putea câștiga însă cele două galopuri date pe ultimele sute de metri, i-a compromis situația.

● BANDIT II s'a comportat destul de onorabil, dacă ținem seama că era handicapat de vârstă.

● MURA a figurat frumos, reușind să-și păstreze locul al doilea, în ciuda atacului dat de Kamaa.

● KAMAA s'a mulțumit cu locul al treilea, cu toate că avea o șansă. A galopat însă, tocmai când pornise în urmărirea leaderei.

● KING WORT are nevoie de odihnă. Se resimte de eforturile depuse până acum.

M. D.

ERI, LA BANEASA - TRAP ASISTENȚA NUMEROASA ȘI VICTORII PREVIZIBILE

SZEGED, INVINGATOR IN PREMIUL MARGHILOMAN

DUBLUL SUCCES AL GRAJDULUI BENCKENDORFF. JOPPA HANOVER A CAȘTIGAT PREMIUL T. PANA. VICTORIA IEPEI KITTY CLAIR. PETRUȘ A INVINS PE IUBITA

Reuniunile societății hipice române tind să bată recorduri de asistență.

Aceia de eri s'a desfășurat în fața unui public numeros, atras de un program de superioară factură. Premiul Marghiloman, un criteriu al cailor de trei ani bine încadrat de alte probe cu o pronunțată doză de interes i-au asigurat reușita necesară. La aceasta reușită a concurat desigur și varietatea loturilor, precum și spectaculozitatea unora dintre curse.

SZEGED A CAȘTIGAT PREMIUL MARGHILOMAN

Alergarea capitală a zilei — premiul Marghiloman a strâns la plecare elita cailor de trei ani, minus americanii.

Rezultatul a însemnat o nouă victorie pentru Szeged și în acelaș timp o confirmare a calităților lui. Armăsarul d-lui Tassopol a învins după luptă pe Rama II. Accentul victoriei reiese atât din calitatea adversarilor opuși cât mai ales din condițiunile în cari a câștigat. Szeged a dispus eri de Gaby M., cu care pleca la egal, de Draga Mea, Rama II, Floare și Eol, dându-le avantagii.

Victoria lu iera previzibilă.

La plecare mare favorit. Totuș insistăm asupra ei pentru că a manifestat o mare superioritate. Deși a pierdut teren în galopul luat în ultimul ocol, a reușit totuș să salveze partida într'un impresionant sfârșit de cursă.

Este dotat cu aptitudini de fondist cari îi vor îngădui să facă carieră frumoasă pe parcursurile lungi.

Disputele lui cu trei anii americani desigur că va forma unul din punctele tari ale meetingului de primăvară.

CEILALȚI CONCURENȚI AI PREMIULUI MARGHILOMAN

Dintre concurenții premiului Marghiloman. Rama II a concurat bine. A întâlnit însă un adversar superior.

Gaby M. nu este în formă. Acest lucru s'a evidențiat de altfel și la reintrare.

Draga Mea reapărea. Ac est lucru a handicapat-o serios.

In schimb Eol a fugit excelent. Armăsarul d-lui dr. Pantelimon s'a apărat foarte onorabil. Beneficiază de o condiție înaintată.

DUBLUL SUCCES AL GRAJDULUI BENCKENDORFF

Grajdul Benckendorff a câștigat două alergări cu excelentele Joppa Hanover și Kitty Clair.

Joppa Hanover și-a adjudecata semi vedeta zilei, premiul Th. Pana, în care a dispus cu resurse de Gruia. Fiica lui Peter the Brewer se apropie de apogeul valorei.

Kitty Clair a dovedit că a rămas valoroasa alergătoare din trecut. Și-a adjudecat cu ușurință premiul Cresceus.

Va deveni în curând valoroasa alergătoare din trecut.

DEBUTUL ZETEI

Eri a debutat la noi valoroasa Zeta. Iapă frumoasă, bine construită, cu o aleasă origină, roaiba și-a ridiculizat adversarii, câștigând la pas. Desigur recordul de eri nu

N. CERKASOFF
Invingător în două curse

poate constitui o cât de vagă indicație referitoare la posibilitățile ei.

N'a fost silită la nici un moment să se întrebuințeze. Mai mult decât sigur însă că dispune de mari posibilități. Va fi vedetă, așa cum de altfel lasă se întrevadă și origina ei.

PETRUȘ DIN NOU INVINGATOR

Petruș, unul din candidații de seamă ai Derbyului a repurtat o victorie ușoară în premiul Banloc.

A întrecut cu ușurință pe Iubita dându-i 20 de metri. Sursul se află într'o condiție

D. T. TASSOPOL
Proprietarul lui Szeged

înaintată și desigur că va reedita figura de eri. In același timp va fi interesant de văzut cum va alerga în compania patru anilor americani.

URAL UN MÂNZ BINE DOTAT

Handicapul trei anilor, premiul Cider și l-a adjudecat Ural un element în plin progres. El a biruit pe Călin, actualmente mult transformat în bine. Atât Ural cât și Călin sunt susceptibili de radicale progrese și desigur vor deveni cai buni.

EFTIN ȘI CENTAUR

Au mai câștigat Eftin și Centaur. Victoria lui Centaur este deosebit de mare. Nu vom uita că a învins în premiul Cordova pe Sam Worthy dela care a primit numai 40 de metri. Crainic l-a prezentat într'o formă care îi face cinste. Eftin a beneficiat de distanțarea lui Champion junior.

Și aceasta, comportarea lui trebue subliniată.

Fiul lui Badea Petre a marcat un evident progres.

SURPRIZA LUI THALIO

Surpriza reuniunii a cauzat-o Thalio.

In progres, el a dispus de Peter Gordon în premiul Caiacra la 60 de metri. Concura în imprejurări favorabile deci. Totuș a început să miște.

O REUNIUNE DE FAVORIȚI

Caracteristica zilei de eri a format-o isbânzile favoriților. Din rândul acestora s'au recrutat șase câștigători. Au câștigat doi cai cu a doua șansă și un outsider.

Rezultatul și descrierea alergărilor

168. PREMIUL CARAS — Condiție (1/1)
(10,09) 9000, 2300, 1000, 700 lei

	1	1600	2.51²	1.47	Petrovici	12	11
	2	1680	51'	42²	Pavlic	43	81
	5	1600	52'	47²	Drăgotescu	243	133
	4	1640	52²	45²	Ghinea	167	233
		1580	53'	49²	Szabo	397	374
		1580	3.00'	56²	Crotenco	2131	1870
		1580	2.58'	52²	Popa	146	633'

ZETTA (Peter the Brewer și Flaming Yemth) aparține d-lui Maior P. Petrovici și este antrenată de E. Fischer
Cotele: Tribună: 12; 10, 10; Peluză: 11; 12, 16 lei

Românaș conduce urmat de Jocker, Ulm și Tara. La prima trecere prin fața tribunei, Jocker, Tara, Românaș, Zetta, formează un grup compact. Pe partea opusă tribunei, Zetta depășește pe Tara și câștigă ușor. Elly încearcă atacuri infructuoase care nu-i aduc decât locul al doilea.

169. PREMIUL CALIACRA — Performanță
(10,32) 8000, 2000, 1000, 500 lei

166	THALIO	1	1.00	2.52²	1.41⁷	Tassopol	70	89
160	Peter Gordon	3	1760	52²	38²	Corol	45	46
166	Pan Worthy	3	1766	54	38²	Borisiac	52	33
157	Aluniș	4	1800	56²	38'	Szabo	30	28
166	Extra		1760	56'	40'	V. A-sky	136	166
150	Elena		1760	59²	42²	Brânzea	162	181
127	Harry Boy		1780	3.00'	41²	Ghinea	58	60
160	Mura II		1800	03'	41²	Dumitrescu	189	247
166	Mărțoaga		1700	03'	47²	Pavel	3700	4005
—	Facla		1720	18²	55²	Slobozenco	3697	4005

THALIO (Sparber și Athalio), aparține d-lui Dan Nolca și este întrenată de T. Tassopol
Cotele: Tribună: 70; 39, 23, 17 lei; Peluză: 89; 37, 18, 17 lei
Event: Tribună: 206; Peluză 650:10 lei

Thalio conduce cu un mare avans asupra cpelor Mărțoaga Facla, Extra. Pe partea opusă tribuni, pornesc în urmărirea inaintașului Peter Gordon și Pan Worthy. Thalio incetinește alura pe linia dreaptă, îngăduind astfel lui Peter Wothy să se apropie până la un cap. Al treilea, Pan Worthy.

170. PREMIUL CRESCEUS — Condiție (1/20)
(10,58) 12000, 3700, 1500, 800 lei

881	KITTY CLAIR	1	1700	2.40	1.34¹	Cerkasoff	16	17
157	Pandur	2	1720	40'	34²	Fischer	23	23
162	Jade	3	1740	40'	32²	Gaidaev	52	42
158	Venezia	4	1720	42'	34²	T. Marcu	349	234
154	Pock		1740	46²	35²	Grăjdănescu	52	42

KITTY CLAIR (Real Prisko și Wanita Ward), aparține Contesei E. Benckendorff și este antrenată de N. Terehov
Cotele: Tribună: 16; 10, 10; Peluză: 17; 10,50, 10.50 lei

Kitty Clair păstrează locul din frunțea plutonului pe întregul parcurs. Jade se apropie de Kitty Clair, după primele sute de metri și se ține de ea până în linia dreaptă. Pandur terminând puternic învinge și el pe Jade.

171. PREMIUL TUDORICA PANA — Record
(11,23) 14000, 4000, 2000, 1000 lei

147	JOPPA HANOVER	1	2160	3.18	1.31¹	Cerkasoff	10	10
157	Gruia	2	2140	18²	32²	V. A-sky	87	80
163	Nation	3	2120	22²	35²	Gaidaev	218	431
161	Katy Caid		2120	23'	35²	Corol	265	10

JOPPA HANOVER (Peter the Brewer și Sister Bertha), aparține Contesei E. Benckendorff și este antrenată de N. Terehov
Cotele: Tribună: 10; 10, 10; Peluză: 10; 10, 10 lei
Event: Tribună: 14; Peluză: 14:10 lei

Nation merge în frunțea plutonului pe primul kilometru. Apoi cedează pasul lui Gruia. In ultimul ocol Joppa Hanover se apropie de Gruia și îl întece cu mare ușurință.

172. PREMIUL ALEXANDRU MARGHILOMAN—H.-cap Optional
(11,56 20000, 6000, 3000, 1400, 600 lei

143	SZEGED	1	1720	2.43²	1.35³	Tassopol	14	15
143	Rama II	2	1700	43²	36'	Grünwald	90	85
143	Eol	3	1640	44'	49²	Fischer	118	119
137	Floare	4	1630	44²	38²	Drăotescu	223	148
143	Gaby M.		1720	48²	37²	Gaidaev	66	81
124	Barza		1620	52²	46'	Crainic	103	92
143	Grozava		1680	52²	42²	V. A-sky	181	98
846	Draga Mea		1680	57²	45'	Grăjdănescu	66	81
124	Tibet		1600	3.00'	52²	Slobozenco	1340	982

SZEGED (Imred și Rebeka) aparține d-lui T. Tassopol și este antrenat de T. Tassopol
Cotele: Tribună: 14; 11, 11, 12; Peluză: 15; 11, 12, 15 lei

Eol trece în fruntea plutonului, după acoperirea primelor sute de metri. In spatele lui, se găsesc Grozava și Floare. In ocol, Rama II ocupă locul al treilea, Grozava cedând. Pe linia dreaptă, se angajează o vie luptă. Rama II izbutește să bată pe Eol. Din fundul plutonului înaintează Szeged, întârziat de un galop luat în ocol. El reușește să capete un mic avantaj asupra epei Rama II.

173. PREMIUL BANLOC. — Condiție (1/5)
(12,11) 12000, 3700 lei

125	PETRUȘ	1	2180	3.22¹	1.32²	Borisiac	12	13
144	Iubita	2	2160	22²	33²	Crotenco	62	52
137	Ezer jo		2220			Pavlic	37	28

PETRUȘ (Pajtaș și Bistrița) aparține S. și N. Iaroș și este antrenat de P. Borisiac
Primă de crescător lei 1200 d-lui Dr. St. Sacală
Cotele: Tr.: 12; Pel.: 13 lei; Event: Tr. 14; Peluză 23:10 lei

Iubita păstrează avantajul până la jumătatea liniei drepte, unde este prinsă și întrecută de Petruș, după o scurtă luptă. Ezer jo a făcut cursă aparte.

174. PREMIUL CIDER — Handicap
(12,35) 9000, 2300, 1200, 700 lei

151	URAL	1	1640	2.52²	1.45	Ghinea	20	23
132	Călin	2	1660	53	44²	Fischer	37	34
151	Urganda	3	1640	56	47²	Zabelin	145	104
159	Cilly Hanover	4	1680	3.00'	47'	Pavlic	40	30
132	Taina		1720	02²	46	T. Marcu	136	165
159	Lilia		1640	05²	53²	Slobozenco	157	960
765	Ikar		1600	24²	2.07²	V. A-sky	888	600
151	Uranus		1620	04²	1.54¹	Crotenco	437	522'

) VI pt. galopuri repetate

URAL (David Axworthy și Pacahantos), aparține d-lui D. Barbănță și este antrenat de Gh. Ghinea
Cotele: Tribună: 20; 11, 11, 15; Peluză: 23; 11, 11, 17 lei

După primele sute de metri, Ural ia comanda, urmat de Urganda, Călin și Cilly Hanover. Cele două epe galopează pe rând. Călin atacă pe linia dreaptă, dar greșește și el, rămânând al doilea, înaintea epei Urganda.

175. PREMIUL CADIX — Handicap
(13,01) 10000, 3000, 1200, 800 lei

156	EFTIN	1	2120	3.22¹	1.35³	Crainic	55	47
165	Champion jr. [1])	2	2140	22²	34'	Ghinea	28	83
167	Peter Worthy	3	2120	24'	36'	C-dorescu	153	547
85	Rugina	4	2140	24²	35²	Fischer	78	82
167	Gangster		2140	24²	35²	V. A-sky	161	135
140	Pleava		2160	26²	35³	Dobrescu	94	83
85	Dolly Worthy		2160	27'	35²	Corol	89	86
167	Mura		2100	27²	38'	Szabo	66	52
167	Handicap		2100	28²	39²	Borisiac	84	73
131	Dorna		2149	28²	37²	Pavlic	153	115

EFTIN (Badea Petre și Egetlen), aparține d-lui Gh. Iordănescu și este antrenat de Gh. Crainic
Cotele: Tribună: 55; 18, 17, 34; Peluză: 47; 17, 18, 34 lei
Event; Tribună: 106; Peluză: 117:10 lei

[1]) Champion junior a fost retrogradat dela locul I-iu

Handicap conduce urmat de Mura, Peter Worthy, Champion junior. După primul kilometru, ordinea este: Peter Worthy, Eftin, Champion junior, care se găsesc în grup, urmați de Rugina, și Gangster. In ultimul ocol, Eftin ia comanda având în imediata lui vecinătate pe Champion junior. El luptă toată linia dreaptă. Eftin galopează, dar revine puternic ajungând până la un cap de Champion junior. In urma reclamației depusă după alergare, acesta este retrogradat la locul al doilea, al treilea rămânând Peter Worthy.

176. PREMIUL COSDOVA — Record
(13,30) 10000, 3000, 1200, 800 lei

139	CENTAUR	1	1740	2.41²	1.32²	Crainic	34	49
144	Sam Worthy	2	1780	41²	31	Corol	21	22
157	Jarvis	3	1760	42'	32²	Ghinea	67	66
121	Jeles II	4	1720	42²	34²	Surișiniuc	40	168
129	Ninon		1760	42²	32²	Grünwald	40	168
157	Colina		1760	44²	33²	Szabo	292	188
158	Sonora		1720	45²	36²	Zabelin	164	167

) VI pt. galopuri repetate

CENTAUR (Centurion Molodoi și Orgia) aparține d-lui A. Iordănescu și este antrenat de Gh. Crainic
Primă de crescător lei 1000 d-lui Gh. Iordănescu
Cotele: Tribună: 43 ;15, 12; Peluză: 49; 21, 15 lei

Sonora conduce câteva sute de metri, urmată de Jeles II și Centaur. Apoi frece pe primul plan Jeles II. Pe partea opusă tribunei, Centaur se detașează, își asigură un bun avantaj și rezistă atacului dat în linia dreaptă de Sam Worthy. Al treilea se găsește Jarvis.

49 de trăpași in Derbyul german

Derbyul german se va disputa la 18 Iunie la Ruhleben. Importanta probă se dispută pe 3200 de metri și este dotată cu 60.000 de mărci (aproximativ 2.400.000 lei).

Mai jos dăm lista celor angajați.

Donna von Billerbeck 3200; Moosröschen 3200; Dave Blair 3200; Deutsche Treue 3200; Dorinda 3200; Kampfgesell 3200; Orankemaid 3200; Nobel 3200; Bessie Bondsman 3200; Erbprinz 3200; Punktum 3200; Harras 3200; Huligan 3200; Dido 3200; Evchen 3200; Golf 3200; Lautrec 3200; Antritt 3200; Dachs 3200; Mistral 3200; Liserl 3200; Corona bella 3200; Lehnsmann 3200; Helios 3200; Belzebub 3200; Truxi 3200; Lucie Calumet 3200; Peter von Meldorf 3200; Garbe 3200; Silvana 3200; Jule 3200; Confetti 3200; Blitzlicht 3200; Marathonläufer 3200; Captain 3200; Ingelinde 3200; Frigga 3200; Lucius 3200; Eleu 3200; Schelm 3200; Saga 3200; Gladiator 3200; Schrulle 3200; Edward 3200; Willman 3200; Emanuel 3200; Dobraja 3200; Hasche mich 3200; Zerlinchen 3200.

Calendarul trapului

MARTIE

Miercuri 15
Sâmbătă 18
Duminică 19
Miercuri 22
Sâmbătă 25 (Buna Vestire)
Duminică 26
Miercuri 29

Marile premii engleze

Cotele eventuale

în Lincolnshire Handicap și Grand National

Dăm mai jos cotele eventuale ale celor două mari probe engleze care vor avea loc în cursul săptămânii viitoare.

In Lincolnshire Handicap, favorită este Domaha, care va fi pilotată de Gordon Richard, campionul călăreților englezi.

LINCOLNSHIRE HANDICAP
10/1 Domaha
100/8 Galsonia
100/6 Aldine
18/1 Saint Andrews II
25/1 Dundee II
25/1 Temeraire
28/1 Daily Bread
28/1 Halcyan Gift
35/1 Pantry Man
50/1 Squadron Castle

GRAND NATIONAL
13/2 Kilstar
100/8 Teme Willow
100/8 Workmann
100/6 Rockquilla
100/6 Royal Danieli
20/1 Royal Mail
20/1 Unter Bid
25/1 Mac Moffot
25/1 Cooleen
35/1 Airgeaud Sios

Jocul austriac

a fost câștigat ieri

34 de buletine câștigătoare

La Băneasa Trap a avut loc eri un important joc austriac. Pariul a început cu 188.300 și a ajuns la 242.380 lei. Inseamnă că s'au jucat 5408 de buletine. Fiind o zi de favoriți, pe 34 de buletine au figurat numele celor șase câștigători necesari câștigării jocului.

Fiecare din posesorii acestor buletine va primi câte 7130 lei.

INFORMAȚII

IERI LA BANEASA-TRAP

● AU FOST distanțați:

Românaș în parcursul premiului Cider, pentru același repetate.

Uranus, în parcursul premiului Cider, pentru același motiv.

● DUPA disputarea premiului Cadix, G. Crainic conducătorul lui Eftin a depus o recamație împotriva lui Gh. Ghinea, care a mânat pe Champion Junior, al doilea sosit.

Comisarii constatând că în linia dreaptă Champion junior a schimbat linia jenând pe Eftin, a retrogradat pe Champion junior la locul al doilea, declarând câștigător pe Eftin.

● L. GRUNWALD a fost amendat cu 100 de lei pentru că Ninon a concurat sub culori schimbate în premiul Cordova.

● D-LUI T. TASSOPOL i s'a retras licența pe trei reuniuni 15, 18 și 19 Martie, pentru cursele contradictorii făcute cu Thalio.

Va avea voe să conducă numai în cursele clasice.

● P. BORISIAC neținând linia cu Petruș la sosire în premiul Banloc a fost amendat cu 500 lei.

● DAM mai jos cotele plătite la event:

Zeta-Thalio 206.
Kitty Clair-Joppa Hanover 14.
Szeged-Petruș 14.
Ural-Eftin 106.

La PELUZA:
Zeta-Thalio 650.
Kitty Clair-Joppa Hanover 14.
Szeged-Petruș 23.
Ural-Eftin 117.

Derbyul Român

ZIUA XVI-a, DUMINICA 4 IUNIE

Bravo mă	58
Gloria	56½
Molda	56½
Opinca	56½
Etiquette	56½
Răzvrătit	58
Smaranda	56½
Zamfira	56½
Bock	58
Cocotte	56½
Conița II	56½
Leoaica	56½
Roy	56½
Olaf	58
Gorun	58
Silfida	56½
Aimaș	58
Favorit	58
Lunatec	58
Elipsa	56½
Păunița	56½
Cosac	58
Cozia	56½
Doinița	56½
Geana	56½
Jurata	56½
Lira	56½
Măcieș	58
Pricina	56½
Smeu	58
Joim	58
Princess d'Orange	56½
Străjer	58
Realist	58
Tarzan	58
Blank	58
Izvor	58
Bécasse	56½
Dictator	58
Hazard	58
Lăncier	58
Ciocârlan	58
Magicienne	56½
Harța	56½
Mazepa	58
Lutica	56½
Tricolor	58
Caliacra	56½
Céline II	56½
Golanca	56½
Șoim	58
Stăpân	58
Nae	58
AliBaba	58
Halmei	58
Harar	58

RUGBY

Sportul Studențesc a dispus cu greu de echipa C. F. R-ului cu 13-3 (0-0) iar St. Român a învins R. C. 13 cu 9-0 (3-0)

Subliniem cu regret faptul că admiratorii sportului cu balonul oval au pierdut ieri un fericit prilej de-a observa câtă însemnătate prezintă elanul și cât de incerte sunt calculele hârtiei și în materie de rugby.

Sperăm că în viitor admiratorii rugby-ului vor asista în număr cât mai mare la manifestările unui sport care, zi de zi, se străduește eroic să păsească pe drumul marilor realizări.

După o luptă emoționantă, Sportul Studențesc a învins C F R.-ul cu 13-3 (0-0)

Cel mai frumos match de ieri a fost furnizat de echipele Sportului Studențesc și C. F. R. în cadrul categoriei onoare.

Nimeni nu a prevăzut că acest match, socotit după mulți ca desechilibrat, va fi o adevărată demonstrație a ceeace înseamnă elan.

Feroviarii au fost ieri de nerecunoscut și cu drept cuvânt. Cine ar fi scontat că o grupare, care în sezonul trecut a încercat o acută criză, — într'un cuvânt o grupare socotită ca dispărută din lumea rugby-ului românesc — va reuși cu atâta vigoare să-și afirme existența!

Ieri, C. F. R.-ul a reușit să prezinte pe teren un cincisprezece însuflețit de un singur ideal: acela, de-a demonstra tuturor că spiritul de disciplină și dragostea de afirmare constitue caracteristicile adevăraților sportivi.

Și cu aceste calități s'au prezintat ieri — în matchul cu Sportul Studențesc — jucătorii feroviari.

Drept urmare a acestora, a fost acea magnifică comportare, acel elan pe care l-au arătat ieri — în decursul celor 2 reprize de joc.

Nu-i mai puțin de domeniul adevărului că și Sportul Studențesc a jucat frumos.

Este drept, universitarii au fost privați de serviciile câtorva titulari.

Dar să recunoaștem că „studenții" au făcut eforturi disperate—în special în ultima repriză—pentru a marca cele 13 puncte.

Sportul Studențesc nu a prevăzut—și nici nu avea de unde,—că echipa feroviarilor va face o partidă și va fi capabilă de o rezistență ca cea de eri.

O REPRIZA I NCARE CEFERIȘTII ATACA INSISTENT

Sub arbitrajul d-lui Ferdinand Herch, echipele au aliniat următoarele formații:

Sportul Studențesc: Dan Ionescu, Adam, Ionescu Ștef., Pârcălăbescu, Costescu, Macarovici, Riegler, Diaconu, Popescu, Sadoveanu, Dan Iovănescu, Andries,, Ascanio Damian, Dinescu Popa.

C. F .R.: Stănciulescu, Milea, Țenescu, N. Ionescu, Bâtu, Clinciu, Cocor, Gogu Sfetescu, Florea Brănișteanu, Albișor, Zamfir, State, Ionescu II, Soare.

Jocul începe extrem de rapid. Sportul Studențesc caută să-și impună jocul pe linia de atac.

Inaintarea — însă — nu corespunde decât în slabă măsură.

Singurii Diaconu și Riegler, sunt foarte utili la joc de tușe.

La talonaj, baloanele revin la egală măsură, ambelor echipe.

Spre surprinderea generală C. F. R.-ul atacă insistent.

Jucătorii sunt foarte mobili — excelenți în atac. — Păcătuesc însă, prin schimburi defectuoase de balon.

Minutele trec și C .F. R.-ul domină net teritoriul.

Sportul Studențesc pare surprins de avântul remarcabil al adversarului.

C. F. R.-UL RATEAZA O OCAZIE DE MARCARE

In minutul 15 de joc, Gogu Sfetescu, întreprinde o acțiune extrem de spectaculoasă dela centru.

Acest excelent produs al rugby-ului românesc în ciuda inactivității d-sale îndelungate, a dovedit ieri că un internațional — chiar veteran fiind—poate fi util echipei ce conduce.

După câțiva metri de cursă, Sfetescu pasează corect lui Zamfir. Acesta fuge... fuge admirabil, crosetează câțiva adversari și la câțiva metri de punctul de marcare este placat sec de Dinescu.

Cu siguranță că dacă, Zamfir ar fi pasat la timp, C. F. R.-iștii ar fi câștigat 3 puncte.

In minutul 23, e rândul Sportului Studențesc să atace pe linia de atac.

Sadoveanu, Andrieș și Damian, se remarcă prin acțiuni frumoase. Apărarea feroviarilor este la înălțime.

In minutele 27, 32, 38 și 40, feroviarii ajung la câțiva metri de buturile învingătorilor.

C. F. R. CONDUCE CU 3—0!

In reluare, se observă că Sportul Studențesc joacă mai atent, linia de înaintare e mai eficace, iar linia de atac mai viguroasă, și stăpână pe acțiunile ce întreprinde.

Și totuși... C F. R.-ul domină!

Ceva mai mult, în minutul 48 de joc Clinciu prinde un balon și marchează un „essai" de toată frumusețea.

Transformarea nu este reușită.

Incurajați de acest rezultat, jucătorii feroviari luptă eroic pentru mărirea avantajului.

Sportul Studențesc nu descurajează și începe, cu ultimele forțe, să atace.

C. F. R.-ul începe să slăbească alura.

Jucătorii nu mai pot da randamentul de până acum.

Și Sportul Studențesc, profită de acest lucru.

Intr'adevăr „studenții", reușesc încetul cu încetul să-și impue tactica de joc atât de derutantă pentru orice adversar.

In decursul a 12 minute Sportul Studențesc reușește să înscrie 13 puncte — 3 incercări — dintre cari două transformate prin Riegler, Andrieș și Dinescu.

Sfârșitul jocului găsește Sportul instalat la terenul C. F. R.-ului.

CINE S'A REMARCAT

Individual, cei mai buni jucători dela Sportul Studențesc au fost: Riegler — foarte util în atac și apărare — a adus o reală contribuție echipei sale. Este autorul unui essai de rară frumusețe.

Pârcălăbescu, este un tânăr, dotat fizicește pentru jocul de rugby. Cu timpul va fi util la grămadă. Il sfătuim să persevereze.

Găgan în notă; Dan Iovănescu bine. Andrieș, continuă să rămână acelaș fin atacant. Ieri a jucat foarte bine. Sadoveanu, în notă. Diaconu bine.

Dela C. F. R. s'au impus în primul rând Gogu Sfetescu — care cu puțină șansă transforma un coup-franc.

„Gogu" — va fi de aci înainte de reală valoare echipei ce conduce.

Clinciu bine, Zamfir, State Albișor, deasemeni, restul în notă.

D. Fernand Herch a condus corect.

STADIUL ROMAN A DISPUS DE R. C. 13 cu 9—0 3—0

Tot în cadrul categoriei onoare, Stadiul Român a dispus de R. C. 13, după o partidă aprig disputată.

Acest match ne-a permis să constatăm următoarele:

Stadiul Român, pentru început de sezon, a debutat destul de bine.

S'a resimțit însă lipsa din echipă a lui Blașek și Crivăț.

In matchul cu R. C. 13, roși-albaștri nu s'au întrebuințat la maximum.

R. C. 13, la rândul său a jucat cu mult curaj, reușind de multe ori să spulbere acțiuni periculoase — pornite din câmpul adversarilor.

UN ISTORIC AL JOCULUI

Din primele minute de joc, Stadiul Român se impune prin jocul său pe linia de treisferturi.

R. C. 13, reușește uneori să întreprindă atacuri frumoase, dar ineficacitatea liniei de atac își spune cuvântul!

In minutul 15 se produce o grămadă în centrul terenului.

Glăvan talonează și balonul este corect deschis de Turuț lui Gabay. Acesta fuge și pasează lui Virgil Ion.

Ultimul pătrunde puternic — și înscrie (3—0).

Transformarea este ratată.

GABAY ȘI TUDOR ION MAI INSCRIU 6 PUNCTE

In cel de al doilea mi-temps roși-albaștrii joacă mai decis.

R. C. 13 se remarcă uneori prin acțiuni spectaculoase.

In minutul 65 de joc, linia de trei sferturi a roș-albaștrilor întreprinde un atac de toată frumusețea. Gabay reușește să marcheze (6—0).

Către sfârșitul jocului Tudor Ion reușește să transforme un coup-franc, rezultatul final fiind 9—0 pentru Stadiu Român.

ALTE REZULTATE

Categoria Promoție

Sportul Studențesc — Venus 10—9 (10—3).

C .F. R. — Avântul Sportiv 3-2 (3—0).

Tariful de publicitate al ziarului UNIVERSUL

(CATEGORIA IV)

LINIA CORP		5
Dela 10-1000 linii	Lei	4
Dela 1000 linii în sus	„	7,50
Anunțurile colectorilor de loterii	„	10
Bilanțuri, convocări, notificări etc.	„	30
Știri artistice, judiciare, școlare	„	15
Informațiuni comerciale minimum 5 linii	„	17,50
Informațiuni financiare minimum 5 linii	„	17,50
Informațiuni colectori de loterii	„	20

Football Football Football

Juniori, - Divizia Națională

OLIMPYA (juniori) 4
MACABY (juniori) 4

Eri s'a disputat pe terenul Macaby matchul dintre susnumitele echipe contând pentru campionatul juniorilor.

Cele opt goaluri marcate în timpul celor nouăzeci de minute au fost împărțite în mod egal de cei doi protagoniști.

Au marcat: Cornel, Copetz (2) și Florian pentru Olimpya și Katz, Ionescu (2) și Bercu pentru Macaby.

S'a remarcat în tot timpul jocului linia de apărare a Olympiei, iar dela Macaby extrema stângă, Ionescu, care este un jucător de valoare.

D-lui Ion Ceaureanu i s'au aliniat următoarele formații:

OLIMPYA: Stoenescu Valentin-Catană, Spada-Ionescu M., Ionescu C., Crăciunescu-Stănescu, Niculescu, Copetz, Marinescu și Florian.

MACABY: Iuster-Feuerștein, Avram-Bercovici-Ozias, Săndulescu, Bercu, Karasinakis, Sandu, Mihalovici și Ionescu.

TURDA (juniori) 5
LUCEAFĂRUL (jun.) 2

Pentru campionatul juniorilor Div. Naționale, matchul dintre Turda și Luceafărul s'a soldat cu victoria primilor cu scorul de 5-2 după ce la pauză conduceau cu 1-0

Punctele învingătorilor au fost marcate de Beldiman (4) și Ionescu Victor.

Dela învinși Konrad (2).

SP. STUD. (juniori) 3
JUVENTUS (jun.) 1

Din cauza timpului nefavorabil, jocul dintre juniorii Sportului Studențesc și Juventus n'a corespuns așteptărilor. Ambele echipe având o situație egală în clasament, au luptat pentru cele două puncte prețioase, însă terenul i-a împiedicat să desfășoare și un match de calitate.

Juventus a jucat mai legat în prima repriză luând conducerea prin Alexandrescu. Ungureanu (Sp. Stud.) egalează, astfel că prima parte a jocului se termină egal 1-1.

Alb-negrii au câștigat datorită condiției fizice, repriza doua revenindu-le lor prin punctele înscrise de Mihăilescu și Bigoti. Cel mai bun de pe teren a fost Ungureanu, urmat în ordine de Nedelcu și Bărbulescu. Slabi Niculescu și Virgil.

UNIREA TRIC. (jun.) 16
MOCIORNIȚA (jun.) 0

Juniorii Unirii Tricolor și-au surclasat adversarii cu dezastruosul scor de 16-0. Partida s'a disputat ca deschidere la jocul U. Tricolor-Mociorniță pe arena A. C. S. A. A condus d. Pop Nicolau.

CLASAMENTUL JUNIORILOR DIVIZIEI NAȚIONALE

Venus	9	8	1	0	34: 5	17
Olympia	10	5	4	1	27:19	14
U. Tricolor	10	6	1	3	36:12	13
Sp. Stud.	10	5	3	2	25:13	13
Turda	10	4	4	2	27:18	12
Juventus	10	4	2	4	16:12	10
Macaby	10	3	1	6	22:36	7
Luceafărul	10	2	2	6	18:27	6
F. C. Rapid	9	2	1	6	14:19	5
Mociornița	10	0	0	10	6:64	0

Rezultate din țară

ORADEA

AMICALE

C. A. O.—Electrica 3:3 (1:2.

Au marcat Pop A. (2) și Spielmann pentru C. A. O., iar pentru Electrica Pintea și Mărcuș (2).

CAMPIONAT DISTRICTUAL

Chinezul—Macaby 1:0 (1:0).
Ferar—Colping 4:2 (1:1).

CERNĂUȚI

Dragoș-Vodă — Muncitorii 5:1 (3:0).

Au marcat Pannenka (3) și Suc (2) pentru Dr. Vodă și Faller pentru Muncitorii.

Dovbus—Jahn 3:2 (0:1).

Au marcat Bernardiniuk (2), Stasko (1) pentru Dovbus și Slusser și Wagner pentru Jahn.

CAMPIONAT DISTRICTUAL

S. S. V.—Luceafărul 4:0 (2:0).
Mazepa I — Jahn II 3:2 (1:0).

JUNIORI

Selecționata C. F. R. Dragoș Vodă—Macabi Borohovo 2:0 (0:0).

ARAD

Astra—C. A. A. 4:1.
Mica—S. Ga. 3:0.
Intel—Transilvania 4:0.
Gaian—Hacoah 0:0.
Criș—Titanus 4:2.

TIMIȘOARA

Politehnica—Vulturii 6:0 (3:0).
C. F. R.—Jandarmeria 5:0 (4:0).
Banat—Fratenia 2:0 (2:0).
Rapid—Progresul 5:0 (2:0).

GALAȚI

V. T. M. (Brăila)—I. T. G. 2:0 (2:0).

A marcat Stanciu (33, 34). I. T. G. a jucat f. bine. O echipă tânără, viguroasă, cu mari perspective. A condus Anghene.

Juniorii I. T. G. — Metalosport 8:1 (2:0).

BOX

O mare reuniune amatoare la Galați

Harnica grupare Gloria C. F. R. Galați de sub conducerea maestrului Dumitru Panaitescu organizează în seara de Sâmbătă 18 Martie ora 9, o mare reuniune amatoare de box în cadrul căreia elevii sălii „Tirul" din București vor da replica unui excelent lot de elevi gălățeni.

PROGRAMUL IN INTREGIME SE PREZINTA IN ORDINEA URMATOARE

Gh. Constantinescu (Buc.)-Vladimir Dracz (Galați).

Petre Tofan (Buc.) - Alf. Meschi (Galați).

Andrei Valentin (Buc.)-Vasile Boanță (Galați).

Gheorghe Tereacă (Buc.)-Const. David (Galați).

Ion Popa (Buc.)-Nicolae Boncilă (Galați).

Iosif Barasch (Buc.)-Nic. Panaitescu (Galați).

Radu Alexandru (Buc.)-Marin Moscu (Galați).

Ilie Impăratu (Buc.)-Aurel Jercan (Galați).

Boxeurii : Ilie Impăratu, Petre Ionescu, Gh. Constantinescu, Petre Tofan, Radu Alexandru și Grigore Matei sunt convocați de către maestrul Toma Panaitescu în sala „Tirul", Luni seara între orele 7-9, având a li se face importante comunicări.

CICLISM

Pe un timp urît, prin noroi și apă

C. Tudose a câștigat detașat „Cupa Traian"

Frumoasa comportare a lui Someșan și a ghinionistului Feordeanu

O cursă dramatică și dură, care a prilejuit un spectacol ales

Zilele frumoase din ultima vreme au prins să se strâmbe, rău de tot, timpul luând, în ajunul cursei de ieri, nu aspect de veritabil început de iarnă, cu ploaie și ninsoare.

„Viforiștilor", care au tremurat, vreo trei zile, de teamă că vremea mizerabilă le va alunga și alergătorii și bruma de spectatori ai acestui sport, — le-a venit însă inima la loc ieri dimineață.

Totuși, un timp noros, mohorît, cu vânt dinspre răsărit, subțire, tăios, completa cadrul de autentic „pohod na Sibir".

Și totuși spectacolul a fost la înălțime.

A fost o luptă dramatică, fără ca termenul să pară oarecum exagerat. Dela plecare la sosire, peripețiile au abundat (le găsiți descrise mai la vale).

Un teren variat, dificil, cu râpe, șanțuri, băltoace, tufăriș și alte soiuri de obstacole, a pus la grea încercare pe băeți.

Și a reușit cel mai bun : Tudose, care, luând-o în cap dela plecare a pulverizat coaliția cehorlalți, nu fără însă să se întrebuințeze serios, ceea ce-i o notă bună pentru cei clasați imediat după el.

Victoria lui e încă o verigă la un respectabil lanț de victorii, în aceste curse, și o dovadă în plus că „masivul din Crângași" continuă să fie cel mai reprezentativ tip al „ciclo-cross"-ului românesc.

Se cade însă subliniată isprava lui Feordeanu (care nu-i deloc în grațiile Fortunei, ieri bătând recordul ghinioanelor) Someșan și, să nu vă surprindă, Tudoroiu.

Intr'un cuvânt „repetiția generală" de ieri a campionatului, care se va desfășura peste 6 zile, a fost o cursă, cu adevărat, mare, — ea îmbrăcând întrucâtva și haina unui ultim antrenament oficial, dur și cu scene palpitante, în vederea probei de închidere a campaniei de primăvară.

Ca încheere, subliniem cu plăcere afluența de oficiali, suporteri, alergători și public, ceeace a fost o meritată satisfacție pentru organizatori.

Intr'un cuvânt, familia ciclistă s'a regăsit eri în plenul ei, lăsând impresia unei nete dorințe de colaborări, departe de micile ambiții personale sau alte asemenea chestiuni, — o colaborare sănătoasă și o activitate intensă ce se cade depusă pe tărâmul acestui sport al cărui apropiat viitor se anunță în culorile cele mai frumoase.

Emil Iencec

O zi friguroasă, luminată puțin de un soare cu dinți, a fost decorul „ciclo-cross"-ului organizat de „Viforul Dacia".

Deși în pronosticurile noastre îi sortisem lui Gociman locul al doilea, probabil că veselul marinar depe „Delfinul" a simțit vreun „rău de cursă", în loc de rău de mare și n'a putut participa.

Din 20 de înscriși au luat plecarea numai 17, sosind în timp doar 12 alergători. Dacă n'ar fi plouat cele câteva zile înainte de cursă, traseul nu s'ar fi schimbat în baie de noroiu și de... apă. Căci așa cum s'a prezentat traseul „ciclo-cross"-ului de ieri, ne face să-l clasificăm cel mai greu și cel mai variat din sezonul acesta. Din această cauză, mulți alergători n'au terminat cursa.

CUM S'A DESFĂȘURAT CURSA
(PRIMA PARTE)

La ora 10 precis, starterul pronunță obișnuita-i comandă : „Pregătiți" !... „Plecați"!

Dela plecare lotul concurenților se destramă având în frunte un pluton compus din: Tudose, Feordeanu, Someșan, Tudoroiu și Nicolaescu.

SOMEȘAN, grijuliu, a luat bicicleta de „căpăstru"

Tudose o „rupe" zdravăn din loc și după 300 de metri Feordeanu pierde contactul cu Costea. Până la punctul de control No. 1, Feordeanu pierde mult teren, din cauza unei căzături. La acest punct de control, concurenții sosesc în această ordine :

Tudose, Bulgaru, Tudoroiu, Someșan, Feordeanu, Radu Ioniță, Niculae Chira.

Tudose fuge bine, dar se luptă din greu cu noroiul. Feordeanu în urma lui forțează și reușește să recupereze din terenul pierdu, astfel că la punctul de control No. 2, vine imediat după Tudose. Iată ordinea sosirii la acest punct :

Tudose, Feordeanu, Radu Ioniță, Tudoroiu, Someșan, Bulgaru, Penteș.

Dela acest punct de control Radu Ioniță pare obosit și cu toate sforțările lui rămâne în urmă. Someșan însă, nu se lasă, „trage" voinicește și la punctul de control No. 3 sosește al treilea la 20 m. de Feordeanu. Intâiu, la acest punct sosește : Tudose, apoi urmează :

Feordeanu, Someșan, Tudoroiu, Nicolaescu, Bulgaru, Radu Ioniță.

Tudose după ce trece de acest punct, greșește traseul, și pierde mult timp până să găsească adevăratul drum. Norocul lui a fost, că ceilalți concurenți s'au luat după el crezând că cunoaște un drum mai scurt. Abia după ce s'au împottmolit cu toții în niște băltoace și-au dat seama că Tudose se rătăcise și au fugit înapoi. Costea văzându-i că aleargă înapoi, a fugit după ei, i-a ajuns, dar a lăsat pe unul din aceia care cunoștea traseul să ia conducerea.

La punctul No. 5 de control sosește primul Bulgaru urmat la 2 m. de Someșan și Tudose. Feordeanu, cu ghinionul lui fantastic, căzuse într'o băltoacă și până să se ridice și să scuture bicicleta de noroi, a fost întrecut de majoritatea alergătorilor.

PARTEA A II-A A CURSEI

După cum am publicat în cursul săptămânii trecute, acest traseu trebuia parcurs de două ori. In alte condițiuni totul ar fi fost normal, dar pe noroiul de ieri, a fost un chin pentru alergători.

Căzături cu... nemiluita, majoritatea concurenților căzând în apă și făcând o baie... răcoroasă, care le-a înecat tot entuziasmul.

Feordeanu în al doilea „tur" reface handicapul și-l ajunge pe Tudose. Apoi împreună cu acesta trece în fruntea plutonului și la punctul de control No. 1 sosesc în ordinea următoare :

Tudose, Feordeanu, Someșan, Penteș, Tudoroiu Bulgaru, Nicolaescu.

Până la punctul următor de control, concurenții își mai domolesc fuga, cu excepția lui Nicolaescu care la un „sprint de o sută de metri plat" reușește să ia înaintea lui Bulgaru.

La punctul de control No. 2 participanții sosesc în aceeaș ordine.

Situația începe să se clarifice. Se pare că nimeni nu mai dorește să-și schimbe locul în care se afla — Tudose are un avans de 200 m. față de Feordeanu, iar acesta un avans de 50 m. față de Someșan.

Feordeanu este însă în plină zi de ghinion, căci pela punctul de control No. 4 cade și Someșan îl întrece. De aci până la sosire situația rămâne neschimbată.

SOSIREA

Trecuse 58 de minute dela plecare și nimeni nu se arăta la „orizontul sosirii".

Mai trec alte 50 de secunde, până când apare Tudose, care e primit cu urale de mulțime. Urmează apoi la 2 min. 41 sec. Someșan, iar la 3 min. 29 sec. Feordeanu. Iată :

CLASAMENTUL

1. Constantin Tudose (indiv.) 58 min. 56 sec.

2. Alex. Someșan (Viforul Dacia) 61' 37".

3. Bucur Feordeanu (A. S. P. I. M.) 62' 25".

4. Ioan Penteș (A.S.P.I.M.) 62' 25".

5. Ioan Tudoroiu (A. S. P. I. M.) 64' 30".

6. Șt. Borș (Viforul Dacia) 65' 30".

7. N. Bulgaru (Viforul Dacia) 67' 00".

8. Radu Ioniță (Vif. Dacia) 67' 55".

9. C. Iacob (Vif. Dacia) 69' 35".

10. N. Chira (V. C. R.) 70' 55".

11. I. Guzan (A.S.P.I.M.) 70' 55".

12. Ion Hoară (Vif. Dacia) 71' 05".

DUPA CURSA

Imediat după închiderea controlului, oficialii împreună cu organizatorii au trecut în curtea „magazinului Traian" și au împărțit premiile. D-nii Carlaonț și Traian au oferit tuturor alergătorilor câte un premiu, astfel că toți cei ce-au participat au plecat mulțumiți.

DESPRE REGIE

Despre organizare, nu avem decât cuvinte bune de spus: d. Carlaonț, conducătorul secției de ciclism a grupării „Viforul Dacia", secondat de Gh. Nicolau s'a achitat mulțumitor de această misiune. Cursa s'a desfășurat în ordine, datorită concursului dat de oficiali și de d-nii comisari dela punctele de control.

DECLARAȚIILE ALERGATORILOR DUPA CURSA

TUDOSE: A fost o cursă frumoasă, dar am greșit traseul iș am făcut o baie până la gât.

Pe lângă baie, mai era să mă mănânce!!!... câinii. Noroc c'am fost iute de picior, că altfel cine știe îmi rămâneau papucii pe acolo !

SOMEȘAN: A fost o cursă cu teren bun pe alocuri, iar în unele puncte mai, mai, să ne întoarcem înapoi. Dar... ploaia a fost de vină.

FEORDEANU: Dacă nu aveam atâtea căzături, reușeam cu siguranță să vin al doilea.

PENTEȘ: Totul a mers bine însă la sosire, fiindcă era lume multă pe partea mea, a trebuit să încetinesc și de aceia Bucur a putut să mi-o ia înainte. Dar nu-i nimic, mi-e doar coleg de club !

TUDOROIU: Am reușit să-mi iau revanșa asupra lui Bulgaru, căci rândul trecut mi-o luase el înainte. Ce să-i faci: „roata se 'nvârtește !".

ȘT. BORȘ: Am fugit rău de tot din cauza noroiului. Cred că altă dată pe un timp mai favorabil să fac o figură mai bună.

BULGARU: Am necaz c'a putut Tudoroiu să mi-o ia înainte, dar îmi voi lua revanșa cu prima ocazie.

(In numărul de mâine vor reveni asupra comportării alergătorilor).

Corneliu Burileanu

Clubul sportiv Caraimanul-Bușteni înființează o secție de specialitate

Simțindu-se tot mai mult necesitatea unei activități cicliste pe Valea Prahovei, d. V. Canarache, președintele Federației române de ciclism, a trimis o adresă clubului sportiv „Caraimanul" din Bușteni prin care arată progresele ce le-ar face ciclismului dacă acest club s'ar îngriji și de sportul pedalei, mai cu seamă că în această regiune se găsesc câțiva alergători de valoare.

Luând în discuție această propunere, comitetul clubului Caraimanul a găsit-o foarte bună. In dorința de a da o cât mai mare desvoltare tuturor sporturilor, comitetul hotărăște înscrierea clubului și la Federația de ciclism.

Față de posibilitățile materiale destul de reduse de cari dispune clubul, această hotărâre este un act curajos și va cere o muncă în plus pentru conducători. Este o încercare grea pe care o face, pentrucă până acum bicicleta a fost întrebuințată aici numai ca mijloc de transport și pentru scurte plimbări în orele libere. Concursuri n'au existat, bicicletele de curse fiind în număr foarte redus. Aici însă e toată cheia succesului, clubul Caraimanul având datoria să conducă pe lucrători și pe ceilalți sportivi către întrebuințarea bicicletei de curse în locul celei de oraș. Organizând mici concursuri la început și având bineînțeles tot concursul Federației de ciclism, promis de d. Canarache, suntem îndreptățiți să fim optimiști și să sperăm că această încercare va da rezultatele așteptate.

VOLLEY BASKET-BALL

Telefon Club a câştigat cupa „Inainte“ mai uşor decât ne-am fi aşteptat,

C. F. R. a obţinut o strălucită victorie la basketball, învingând Sp. Studenţesc

Etapa desfăşurată eri în cadrul cupelor de iarnă n'a atras în sala „Inainte“ numărul de spectatori pe care l-am anticipat. Din motive pe care nu le cunoaştem, o parte din obişnuiţii susţinători ai batshetballului şi volleyballului, au lipsit dela „datorie“, deşi spectacolul se anunţa de cea mai bună calitate. Că jocurile furnizate n'au corespuns corespunss rf mc scc corespuns în mare măsură, asta este altceva. Unele dintre echipe nu sunt la punct cu cunoştinţele tehnice cum este cazul la basket femenin, iar altele s'au prezentat mai slab decât de obiceiu ratând un spectacol de mare amploare, cum a fost cazul universitarilor la volleyball.

In general însă reuniunea a plăcut, pentrucă întâlnirea de basket care încheia ziua a dat naştere la o luptă extrem de interesantă nu atât prin calitatea jocului furnizat, cât prin evoluţia dramatică a scorului.

BASKE FEMENIN
CARAIMAN A FOST MAI BUN ŞI A INVINS DELAVRANCEA CU 12—0 (2—O)

După cum era şi de aşteptat, întâlnirea dintre echipele feminine de basket ale Caraimanului şi Delavrancei, a revenit celei dintâi. Partida a avut două aspecte destincte, în prima parte practicându-se un joc de calitate scăzută. După pauză învingătoarele au practicat un basket mai legat, cu combinaţii frumoase, care le-a permis să ia un avans mai concludent.

Este drept că între cele două echipe există şi o diferenţă sensibilă din punct de vedere atletic, în favoarea jucătoarelor Caraimanului. Acestea fiind în majoritate studente sau absolvente ale A. N. E. F.-ului, şi-au dominat adversarele atât în latura tehnică cât şi în ceace priveşte fizicul.

Delavrancea deşi o echipă curajoasă, mai are încă nevoie de antrenament.

Din formaţia învigătoarelor, care s'a prezentat cu o coeziune perfectă, cea mai bună jucătoare a fost Livia Tomas.

Dela Delavrancea a ieşit în evidenţă Mioara Stănescu.

AURORA A TREBUIT SA SE INTREBUINTEZE SPRE A DISPUNE DE VERGU CU 5—3 (2—0)

Intâlnirea dintre Aurora şi Vergu a fost însă, mult mai strânsă decât cea precedentă. Echipele de forţe apropiate, au luptat cu egale şanse de a termina victorioase. Jocul a fost strâns, cu faze destul de frumoase, şi Aurora a reuşit să obţină avantaj în ultimele minute. Invingătoarele au atacat în continuu, în cea mai mare parte a timpului cu toată echipa la înaintare, şi tactica s'a dovedit cea mai bună. Era normal în felul acesta ca din numeroasele lovituri care, se trăgeau la „roş“ unele să-şi găsească ţinta, ceace s'a şi întâmplat dealtfel. Invinsele s'au apărat cu îndârjire şi puţin a lipsit ca jocul să nu se termine la egalitate.

Cele mai bune jucătoare depe teren au fost Sofia Ungureanu dela Aurora şi Adina Popescu cu Marga Marinescu dela Vergu.

ARHITECTURA A INVINS UŞOR CU 50—18 (20—12) FORMAŢIA INCOMPLETA A VIFORULUI DACIA

Partida de basketball dintre echipele masculine ale Arhitecturii şi Vif. Dacia, a revenit destul de uşor celor dintâi. Prezentând formaţie incompletă în care veşnic tânărul Dodo Popovici a luptat din răsputeri pentru obţinerea unui rezultat cât mai onorabil, „galbenii“ n'au putut împiedica pe „arhitecţi“ să obţină un scor categoric.

Invingătorii au confirmat rezultatele bune obţinute în cupele de iarnă, remarcându-se dragostea cu care jucătorii îşi apără culorile clubului.

Ne-au plăcut Pavlu dela Arhitectura, un element modest şi talentat, şi Scopilide dela Viforul Dacia, un jucător plin de entuziasm.

VOLLEYBALL
TELEFON CLUB A CAŞTIGAT PENTRU A DOUA OARA CUPA „INAINTE” INVINGAND SP. STUDENŢESC CU 15-8; 15-10

Mult aşteptata finală dintre echipele de volleyball ale Telefon Club-ului şi Sportul Studenţesc n'a corespuns. Deşi se anticipa o luptă strânsă în care învingătorul va trebui să se întrebuinţeze serios spre a obţine victoria, pe teren lucrurile au fost răsturnate. Telefoniştii au câştigat mai comod decât ar fi crezut chiar ei, cu atât mai mult, cu cât au prezentat o echipă inferioară ca valoare celei din anul trecut. Sp. Studenţesc a decepţionat prezentându-se mai slab decât lăsau să se întrevadă antecedentele. Adoptând şi o tactică greşită de joc prin întrebuinţarea prea mult a lui Raţiu care se văzuse că nu este în „zi“, universitarii au cedat în două seturi. Finala a fost deci ratată, spectacolul fiind sub nivelul obişnuit. Ne amintim că în iarna trecută, Telefon Club trebuise să lupte infinit mai mult pentru obţinerea victoriei, deşi se prezentase cu o echipă mai bună şi întâlnise un adversar mai tânăr şi mai neexperimentat, Viitorul. De data aceasta cu toate că în formaţia universitarilor figurau patru dintre jucătorii care apăraseră cu un an în urmă culorile „lăzăriste“, totuşi n'au mai opus aceiaşi rezistenţă. Ne face impresia că aceiaşi jucători care se dovediseră atât de talentaţi, sunt acum, oarecum blazaţi.

Că nu mai luptă cu aceiaşi ardoare, cu aceiaşi convingere, că se consideră într'o mare măsură „maeştri“. O greşeală enormă, care nu face decât să dăuneze echipei.

Telefon Club, dimpotrivă a jucat cu o voinţă nestrămutată de a învinge şi a reuşit, deşi după cum am spus echipa este inferioară ca valoare celei din trecut. Este, drept că victoria se datoreşte în mare măsură jocului desfăşurat de Herold la fileu şi greşelilor adversarului, însă aceasta nu scade cu nimic din valoarea performanţei. A învins echipa cea mai bună şi aceasta este principalul. Telefoniştii câştigă în felul acesta definitiv cupa „Inainte“, obţinând o satisfacţie meritată pentru eforturile depuse.

CUM S'A DESFAŞURAT JOCUL

Universitarii au serviciul şi reuşesc să obţină două puncte la rând. Telefon Club face impresia că nu şi-a găsit „cadenţa“. Recuperează totuşi, ca apoi să fie din nou condus. Situaţia este egalată la 6—6, de aci înainte majoritatea acţiunilor aparţinând telefoniştilor. Universitarii nu se prea înţelg, Grigorescu ezită să tragă de frica de a fi blocat, în timp ce Herold bine servit aduce puncte preţioase echipei sale. Cu cât timpul înaintează deţinătorii cupei îşi măresc avantajul, reuşind să obţină câştig de cauză. Setul le revine cu scorul de 15—8.

După pază jocul pare mai îndârjit. Telefon Club conduce cu 2—0, pentruca în câteva minute echipele să se găsească la egalitate: 4—4. Universitarii au acum o perioadă de dominare Prind pe Herold la fund şi trag încontinuu. Grigorescu şi Niculescu aduc un avantaj apreciabil de puncte, reuşind să conducă acum cu 9—4. Se părea că setul va reveni cu uşurinţă Sp. Studenţesc. Când însă adversarii se găseau în dificultate, Teodoru face o mare greşeală, băgând mingia în fileu. Telefoniştii au linia bună la plasă şi Herold recuperează tot terenul pierdut. Mai mult, obţin şi avantaj. Sp. Studenţesc ia serviciul, dar Raţiu nu poate aduce Telefon bCculuamueal c-Ejom Telefon Club acumulează în schimb puncte preţioase şi setul îi revine cu 15—10.

CEI MAI BUNI JUCATORI

Dela învingători, cel mai bun jucător a fost incontestabil Herold. Lui i se datoreşte în mare parte rezultatul obţinut. Petrescu şi Bolintineanu n'au mai fost atât de periculoşi ca în alte împrejurări, însă n'au făcut greşeli. Zernoveanu ni s'a părut lipsit de antrenament, Vârgolici util, iar Voinescu mai slab decât partenerii săi. Dela Sp. Studenţesc s'au remarcat Niculescu şi Grigorescu. Ambii au tras cu multă frică. Teodoru s'a mişcat greoiu. Nutti nu deţine cea mai bună formă, Danielescu a pierdut din elasticitate, iar Raţiu a avut o zi neagră.

ARBITRUL ŞI ECHIPELE

D. Fl. Bretan a condus corect următoarele formaţii :
TELEFON CLUB: Petrescu, Bolintineanu, Voinescu, Herold, Vârgolici, Zărnoveanu.
SP. STUDENŢESC: Teodoru, Niculescu, Notti, Raţiu, Danielescu, Grigorescu.

C. F. R. A DISPUS DE SP. STUDENŢESC CU 40—36 (22—16)

Ultima partidă a zilei ne-a adus în afară de un match aprig disputat şi o surprinzătoare victorie a feroviarilor, cu toate că aceştia prezentau o echipă remaniată în care tinereţea era instalată la loc de frunte.

Aci trebue să deschidem o paranteză, căci conducătorii C. F. R.-ului trebuesc felicitaţi pentru politica sănătoasă pe care au dus-o, pregătind elemente tinere pentru a putea înlocui la un moment dat jucătorii cari din diferite motive vor trebue să fie „pensionaţi“.

Ieri „copii“ C. F. R.-ului au dat examenul cel mai greu din toată cariera lor, şi de ce să nu recunoaştem că au reuşit să-l treacă în modul cel mai frumos posibil, comportându-se peste aşteptări şi contribuind din plin la frumoasa victorie a echipei.

Desigur că universitarii au scuza că eri le-au lipsit dela începutul partidei o parte dintre cei mai buni jucători, scuză care nu scade însă cu nimic din valoarea victoriei obţinute de feroviari.

Va recunoaşte însă oricine că înfrângerea obţinută de universitari nu este deloc o performanţă onorabilă pentru o echipă care deţine de patru ani hegemonia în basketul românesc, chiar dacă au de invocat scuze de felul celor care leam reprodus mai sus.

CATEVA CUVINTE DESPRE JOC

Despre joc sunt puţine cuvinte de spus căci C. F. R.-ul a făcut „safteaua“ prin Alexandrescu şi a continuat să aibe tot timpul iniţiativa scorului după o prealabilă egalitate la 6 şi repetată din nou la 9. Din acest moment C. F. R.-ul se distanţează conducând cu 14—9, revenirea universitarilor neavând darul decât să menţină aceeaşi diferenţă, pauza mare găsind scorul de 22—16 în favoarea feroviarilor.

La reincepere în formaţia albnegrilor intră Dudu Riegler, intrare ce se dovedeşte cu folos, căci studenţii obţin egalitate la 22.

Acum scorul începe să evolueze cu diferenţe mici în favoarea C. F. R.-ului, care menţinând tot timpul aproape aceeaşi formaţie, are deci omogenitate, fluerul final consfinţind victoria C. F. R.-ului cu 40—36, în timp ce universitarii au rămas numai cu patru jucători în formaţie.

DESPRE JUCATORI

La C. F. R. trebue să relevăm de la început jocul celor doi fundaşi: Andronache şi Theodorescu şi în special pe ultimul, care a fost şi cel mai bun depe teren.

In atac Alexandrescu a fost mult prea individual, astfel că jocul a avut de suferit la capitolul spectacol.

Foarte bune cele trei speranţe: fraţii Păduraru şi M. Hariton.

La Sp. Studenţesc cei mai buni au fost Ghiţescu şi Riegler atât timp cât a jucat. Sădeanu a dovedit multă precizie la coş în schimb Grozăvescu şi Kundakgian au fost prost inspiraţi Foarte muncitor Milan Mănciulescu.

ARBITRUL ŞI FORMAŢIILE

Jocul a fost condus de d. Aramo Udenio şi care adeverind previziunile noastre a condus de o manieră care nu poate decât să-i aducă laude şi titlul de cel mai bun arbitru de basket.

Iată echipele cari au jucat eri :

C. F. R.: *A. Andronache, L. Teodorescu, M. Hariton, N. Alexandrescu, Păduraru I şi II.*

SP. STUDENŢESC: M. Mănciulescu, D. Ghiţescu, N. Grozăvescu, S. Sădeanu, Kundakgian şi Riegler.

NAUTICE

Preşedinţii de regiuni şi grupări nautice au depus eri jurământul de credinţă

Ieri dimineaţă s'a desfăşurat în sala de N. S. şedinţa a sc. V-a Tribunalul Ilfov, solemnitatea depunerii jurământului de credinţă faţă de M. S. Regele Carol II şi straja Ţării, a preşedinţilor de regiuni, preşedinţi de cluburi, şi membrii grupărilor afiliate F. R. S. N. din Bucureşti.

CONTRAAMIRAL PAIŞ
Preşed. F. R. S. N.

Au participat: comitetul federal al F. R. S. N. şi conducătorii cluburilor şi grupărilor nautice.

Şedinţa se deschide prin salutul către M. S. Regele Carol II, apoi d. amiral Păiş evocând figura marelui dispărut, I. P. S. S. Patriarhul Miron, adunarea, în sem de pios omagiu, păstrează un minut de reculegere.

In continuare d. amiral Păiş a luat cuvântul arătând că sportul nu mai este o îndeletnicire întâmplătoare, făcută numai de cei ce au timp şi bani; sportul a devenit o datorie naţională.

De aceia conducătorii asociaţiunilor şi cu atât mai mult cei ce se află în fruntea regiunilor, sunt mandatarii unui apostolat, ale cărui fibre trebuesc împinse cât mai adânc în sufletul acestei naţiuni.

Acesta este sensul jurământului depus.

Federaţia noastră, cu toate că este la început, are un frumos şi nobil prestigiu. Este datoria dvs. să menţineţi şi să sporiţi acest prestigiu.

Mulţumită iniţiativei regale, prin reformele date ţării, ne-am regăsit drumul adevărat de a ne servi efectiv patria.

Activitatea Federaţiei nautice se înscrie în programul Coroanei.

Prin el asigurăm propăşirea noilor generaţii, desvoltându-le calităţile fizice, morale şi cetăţeneşti. Prin sport se urmăreşte crearea unui tineret sănătos şi viguros, vioi şi vesel, rezistent şi tenace, un tineret care să dea ţării cetăţeni ordonaţi şi disciplinaţi, un tineret credincios regelui.

Ne luăm angajamentul solemn de a fi la înălţimea acestei răspunderi. Nu pot termina de a vă aminti cuvintele celebre:

„Pentru a conduce pe alţii, trebue să fii tu însuţi convins de victorie“. Pentru a insufla dragostea sportului în subalternii dvs. trebue să fiţi dvs. însivă un exemplu de sportivitate, de acţiune dinamică şi de disciplină şi de dragoste de ţară. Nu putem avea altă conştinţă şi altă orientare de cât cuvintele lozincei străjereşti. Credinţă şi muncă pentru ţară şi rege.

Ştiri nautice

D. general Paul Teodorescu, ministrul aerului şi marinei, care a arătat întotdeauna o atenţie deosebită sporturilor nautice, a convocat, pentru ziua de Luni 13 Martie crt. ora 12, în localul Ministerului, toţi membrii comitetului federal, preşedinţii de regiuni şi preşedinţii de grupări nautice sau ai secţiunilor nautice de pe lângă asociaţiile polisportive, pentru ca, examinând împreună cu toţi exponenţii sportului nautic românesc, să se pornească la realizări efective, şi în acest domeniu al sportului.

Sporturi de iarnă

Clubul german de ski din București a câștigat Cupa George Iconomu

O vreme splendidă — Zăpada a favorizat prima competiție de primăvară

Skiul de primăvară și-a inaugurat seria marilor competiții sub cele mai frumoase auspicii iar anuala competițiune organizată de secția de ski a Tennis Clubului Român a însemnat un succes desăvârșit pentru organizatori și un serios stimulent pentru skieurii bucureșteni.

CONDIȚIUNI EXCELENTE

O zăpadă căzută proaspăt și de o calitate excepțională așa cum nu a fost toată iarna pe Valea lui Carp și la Vârful cu Dor, o vreme destul de frumoasă și un lot numeros de concurenți și un număr mare de spectatori, iată sub ce auspicii s'a desfășurat eri Cupa George Iconomu.

DERBYUL SKIULUI BUCUREȘTEAN

Cupa Iconomu este după cum se știe o competițiune rezervată skieurilor bucureșteni, un campionat al Capitalei care inaugurează în fiecare an sezonul de ski de primăvară.

Și în acest an competițiunea s'a bucurat de un succes desăvârșit dovedind pe deoparte, utilitatea acestei competițiuni, iar pe de altă parte perspectivele interesante ce se deschid skiului de primăvară în țară la noi.

CLUBUL GERMAN DE SKI A CAȘTIGAT CUPA ICONOMU

Prezentând o echipă mai omogenă, Clubul German de ski din București a reușit să câștige cupa George Iconomu întrerupând astfel seria victoriilor Tennis-Clubului Român.

Dintre skieuri s'a remarcat, ca element nou, tânărul Spaary (D. S. C. B.) învingătorul celor două probe și s'au consacrat Nenițescu (T. C. R.) care la slalom a stabilit cu 50 s. recordul pârtiei, Muller, campionul clubului german de ski, și tânărul student Nan dela Ski Club București, care pe zi ce trece se afirmă ca un element cu mari posibilități.

La doamne, o skieuză s'a impus, este vorba de d-na Fritsch, care însușindu-și cele două probe s'a dovedit ca cea mai bună skieuză din Capitală. In urma acesteia s'au impus d-nele Vasiliu și Gaizer.

O ORGANIZARE EXCELENTA

Grație muncii depusă de d-nii: G. Lichiardopol, Toma Calista, care a marcat excelent slalomul, B. B. Assan, V. Nicolau, dr. Marinescu Slatina, etc., concursul s'a desfășurat în condițiuni excelente.

UNDE S'A DESFAȘURAT CONCURSUL

Proba de slalom s'a desfășurat pe panta N-E a Vârfului cu Dor iar cursa de coborîre dela intrarea în valea lui Carp și până sub hotelul dela 1400 m. lungime 2 km. 500 m. cu diferența de nivel 700 metri.

REZULTATELE TEHNICE

CLASAMENTUL GENERAL INDIVIDUAL SLALOM-COBORARE COMBINAT

Domni :

1) Spaary (D. S. C. B.) 200 pt.
2) Nenițescu (T. C. R.) 188,10 „
3) Muller (D. S. C. B.) 185,87 „
4) Nan (S. C. B.) 170,15 „
5) Mayer (D. S. C. B.) 165,15 „
6) Sculy (T. C. R.) 156,15 „
7) Balș Șt. (T. C. R.) 142,88 „
8) Richter D. S. C. B.) 137,46 „
9) Simonis (D. S. C. B.) 128,21 „
10) Lichiardopol (T.C.R.) 127,76 „
11) Morțun C. (S. C. B.) 126,36 „
12) Sidorovici (D.S.C.B.) 124,25 „
13) Dr. Parhon (T. C. R.) 116,46 „
14) Bociu (S. C. B.) 111,87 „
15) Gaizer (S. C. B.) 104,85 „

Doamne

1) Fritch (D. S. C. B.) 200 pt.
2) Vasiliu (T. C. R.) 140 „
3) Gaizer (S. C. B.) 120,57 „
4) Simonis (D. S. C. B.) 115,28 „
5) Herescu (T. C. R.) 98,31 „
6) Muller (D. S. C. B.) 90,11 „
7) Takats (D. S. C. B.) 58,50 „

SLALOM

Domni

1) Spaary (D. S. C. B.) : 1 m. 05 s + 10 s.: 2 m. 12 s.
2) Nenițescu (T. C. R.) : 1 m. 17 s. + 58 s.: 2 m. 16 s.
3) Muller (D. S. C. B.): 1 m. 13 s. + 1 m. 04,2: 2 m. 17 s.
4) Nan I. (S. C. B.) : 1 m. 01 s. + 1 m. 17,4: 2 m. 31 s.
5) Sculy (T. C. R.): 1 m. 30 s.+1 m. 20: 2 m. 55 s.
6) Mayer (D. S. C. B.): 1m. 09+1 m. 43: 2 m. 58 s.
7) Lichiardopol (T. C. R.): 1 m. 20+1 m. 40: 3 m.
8) Balș Șt. (T. C. R.): 1 m. 38+1 m. 32: 3 m. 10 s.
9) Sidorovici (D. S. C. B.): 1 m. 39+1 m. 31: 3 m. 11 s.
10) Richter (D. S. C. B.): 1 m. 36+1 m. 38: 3 m. 14 s.
11) Simonis (D. S. C. B.) : 1 m. 41+1 m. 46: 3 m. 28 s.
12) Bociu (S. C. B.) : 1 m. 45+1 m. 49: 3 m. 35 s.
13) Dr. Parhon (T. C. R.): 1 m. 41+2,04 : 3 m. 46 s.
14) Gaizer (S. C. B.): 1 m. 31+2.18 : 3 m. 50 s.
15) Morțun C. (S. C. B.): 1 m. 58+1 m. 51 : 3 m. 56 s.

Doamne

1) Fritsch (D. S. C. B.: 1 m. 42 s.
2) Vasiliu (T. C. R.): 2 m. 03 s.
3) Gaizer (S. C. B.): 2 m. 25 s.
4) Simonis (D. S. C. B.): 2 m. 44 s. 4.
5) Herescu (T. C. R.): 3 m. 18 s.
6) Muller (D. S. C. B.): 3 m. 22 s.
7) Takats (D. S. C. B.): 4 m. 34 s.

COBORARE

Domni

1) Spaary (D. S. C. B.) 2 m. 48 s. 2.
2) Mayer (D. S. C. B.) 3 m. 05 s.
3) Nenițescu (T. C. R.) 3 m. 05 s.
4) Muller B. (D. S. C. B.) 3 m. 07 s. 1.
5) Nan (S. C. B.) 3 m. 23 s.
6) Sculy (T. C. R.) 3 m. 28 s.
7) Balș (T. C. R.) 3 m. 49 s.
8) Morțun (S. C. B.) 3 m. 59 s. 2.
9) Richter (D. S. C. B.) 4 m. 02 s. 1.
10) Simonis (D. S. C. B.) 4 m. 20 s. 1.
11) Dr. Parhon (T. C. R.) 4 m 48 s.
12) Sidorovici (D. S. C. B.) 5 m. 06 s.
13) Lichiardopol (T. C. R.) 5 m 10 s.
14) Baciu N. (S. C. B.) 5 m. 34 secunde 1.
15) Gaizer (S. C. B.) 5 m. 55 s.

Doamne

1) Fritsch (D. S. C. B.) 3 m. 42 s.
2) Vasiliu (T. C. R.) 6 m. 25 s.
3) Simonis (D. S. C. B.) 7 m. 12 s.
4) Gaizer (S. C. B.) 7 m. 22 s.
5) Herescu (T. C. R.) 7 m. 53 s.
6) Muller (D. S. C. B.) 9 m. 19 s
7) Takats (D. S. C. B.) 16 m. 22

CLASAMENTUL PE CLUBURI PENTRU „CUPA ICONOMU"

1) D. S. C. B. 1088.34 pt.
2) T. C. R. 857,716 pt.
3) S. C. B. 633,80 pt.

C. M.

CROSS-COUNTRY

Crossul sectorului de Negru a obținut un frumos succes

Râșnoveanu și clubul Venus, Lazăr și Viforul Dacia au câștigat ieri

Inițiativa ligii Muntenia de a organiza crossuri pe cartiere s'a dovedit excelentă, iar crossul de ieri a dovedit-o cu prisosință.

Alergarea a însemnat o frumoasă propagandă pentru sportul pedestru, într'un cartier care pare că a fost câștigat pentru acest sport.

Tânărul Râșnoveanu și secțiunea de cross-country a clubului Venus au reușit eri să câștige crossul rezervat categoriei III iar secțiunea de atletism a clubului Viforul Dacia și tânărul Florea Lazăr au triumfat la categoria începători.

CATEGORIA III

1. Florea Lazăr, V. D.; 2. I. Șerb-Theodosiu, Venus; 3. I. D-trescu, Pebe; 4. D-tru Burcescu, Venus; 5. I. Theodosiu, Vict.; 6. M. Andreescu, V. D.; 7. P. Holz, V. D., 8. Al. Achim, Venus; 9. C. Cemetti, Pebe; 10. D-tru Tănăsescu, Vict.; 11. R. Marinescu, Venus; 12. George Nița, Venus; 13 Gr .Măruntu, Venus; 14. Vasil Tuncă, Pebe; 15. N. Ruță, C.F.R.; 16. C. Ionescu, Victoria; 17. N Băjenan, Victoria; 18. Luc Manu C.F.R.; 19. C. Beza, C.F.R.; 20. N Niculae, Victoria.

INCEPATORI

1. Flor Lazăr, V. D.; 2. I. Șerbănescu, Vict.; 3. C. Vasilescu, Leonid; 4. N. Gheorghe, V. D.; 5. M. Petrescu, Vergu; 6. Gh Năsuță, Venus; 7. V. Spiridon, Leon; 8. I. Rezdea, V. D.; 9. C. Davidescu, V. D.; 10. I. Lacatos, V. D.; 11. Bela Bularcă, Leon; 12. Nic. Ștef., Pebe; 14. Tănase Stoica, Pebe; 15. N. Stanciu, Venus; 16. D-tru Sarandis, V .D.; 17. M Iorgulescu, Venus; 18. Giovanni Valeschin, Pebe; 19. R. Mihălescu, Venus; 20. D-tru Dumitru, V .D.; 21. Mir. Câțu, Pebe; 22. Las Kiss, Victoria; 23. Aurel Moise, Victoria; 24. Soler Miclos Pebe; 25. Petre Capitan, Leon; 26. Ladis Ghyury, Leon; 27. Rom Moldoveanu, V. D.; 28. Al. Ghinea. Venus; 29 .A. Gafencu, V. D.; 30. C .Dinescu, V. D.; 31. M. Vasiliu, Venus; 32. D. Paraschivescu, Leonid; 33 Oct. Gheorghe, V. D.; 34. Al. Sima, Venus; 35. Ștef. Buzatu, Leon.; 36. Gh. Niculescu, Venus; 37. George Topol, V. D.; 38. N. Marinescu, V. D.; 39. C Andrei, Venus; 40. N. Vlad, V. D.; 41. N. Bănulescu, Vif. Dacia.

Venus a câștigat Cupa clubului Vergu rezervată alergătorilor din categoria III.

1) Venus : 51 puncte.
2. Pebe : 110 puncte.
3) Victoria : 110 puncte.
4) Viforul Dacia : 118 puncte.
5) C. F. R. : 136 puncte.

Crossul începătorilor a revenit pe cluburi, Viforul Dacia. Iată clasamentul pe cluburi :

Viforul Dacia : 62 puncte.
Leonida : 87 puncte.
Venus : 137 puncte.
Victoria : 241 puncte.
Pebe : 267 puncte.
Vergu : 271 puncte.

La acest cross au luat parte 70 de concurenți.

TIR

258 participanți la concursul organizat de „Muncă și voie bună"

Ieri s'a disputat la poligonul A. N. E. F. matchul de tir organizat de Munca și Voe Bună în colaborare cu breasla Gutemberg a tipografilor

REZULTATE TECHNICE

1. Iancu Aurel, ziarul România 84 la sută; 2. Ghiță Vasile, ziarul Timpul 82%; 3. Mincu Ioan, tip. Fii Goebel 82%; 4. Rața Vladimir, Tiparul Românesc 78%; 5. Schrifer A. tip. Luceafăr 78%; 6. Alexandrescu A., fabrica de Timbre 77%; 7. Gasner I., legătoria Kerneser 76%; 8. Popa Al., ziarul România 75%; 9. Halpern I., ziarul România 75%; 10. Britz Sc. Cartea Românească 74%; 11. Suciu Ioan, ziarul România 74%; 12. Stanciu Gh. Monitorul Oficial 73; 13. Stan Marin, ziarul România 70%; 14. Constantin Ioan, Lit. Ecard 70%; 15. Popescu Al., Socec 69%; 16. Ionescu D., Socec 68; 17. Ștefan Albu, ziarul România 68%; 18. Stiber Rene, Lit. Ecard, 68%; 19. Enache Ștefan, Lit. Ecardt, 68%; 20. Toma Nicolae, ziarul Curentul 68%; 21. Moscovschi C., tip. Luceafărul 68%; 22. Ionescu Vasile, tip. Bucovina 67%; 23. Wondrunschi A.. tip. Socec 66%; 24. Iordănescu Mihail, ziarul România 66%; 25. Bogdan Miron, Socec 65%; 26. Simu Ernest, ziarul România 64%; 27. Vasile Marin tip. Bucovina 64%; 28. Nicolae Ioan, ziarul Curentul 64%; 29. Russu Eugen, Socec, 63%; 30. Dumitrescu Vasile ziarul România 60%; 31. Manghievichi Gr. leg. Kerneser 60%; 32. Rusu Ioan, tip. Cultura Românească 60%; 33. Peter Francisc, ziarul Timpul 59%; 34 Mihăilescu Tudor, ziarul Capitala 59%; 35. Barbu Tudor, Socec 59%; 36. Sârbu Mircea, ziarul Curentul 57%; 37. Mihăilescu I., Socec 56%; 38. Gega I., ziarul România 55%; 39. Gionea Marin, ziarul România 55%; 40. Constantinescu N., ziarul Capitala 53%; 41. Tarr Eugen, Socec 53%; 42. Stoian C., Socec 53%; 43. Siber Ioan, Lit. Ecard, 52%; 44. Murgoci Gh., ziarul Universul 52; 45. Hegedus C., Imprimeria Națională 51%; 46. Niculescu P., Socec 50%.

Restul concurenților au obținut sub 50 laută.

Tennis

O lăudabilă inițiativă a asociației sportive Politehnica

Merituoasa grupare Politehnica, în dorința de a difuza cât mai mult jocul de tennis în rândurile tineretului, a decis să acorde condițiuni speciale studenților și elevilor de liceu, cari vor să practice acest sport.

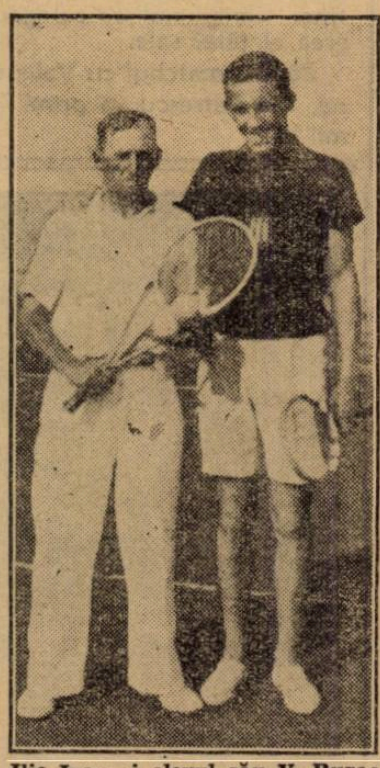

Ilie Ivan și elevul său V. Rurac

Asociația Sportivă Politehnica se angajează să îngrijească în mod gratuit de educația sportivă a celor cari vor da dovadă de reale aptitudini pentru tennis.

Inițiativa clubului de sub conducerea d-lui ing. Bălan merită toate laudele.

Cunoaștem foarte bine—și cunosc toți aceia cari se interesează de tennis—activitatea grupării Politehnica.

„A. S. P." în ultimii ani a ajuns una din reprezentantele de elită ale tennisului românesc, mulțumită sacrificiilor și muncii fără preget ai unor oameni desinteresați, sportivi prin excelență.

Evacuați acum câțiva ani, de pe terenurile unde s'a ridicat Cetatea Universitară, — politehnicienii în scurt timp și-au creiat un nou sediu pe Splaiul Independenței, unde se găsesc azi un club-house modern, terenuri roșii, instalații speciale, cari satisfac și pe cei mai exigenți jucători.

Dela început A. S. P. a înțeles rolul pe care-l are de îndeplinit.

Pe noile terenuri din Splaiul Independenței a început o activitate prodigioasă.

Sub conducerea priceputului antrenor Ilie Ivan—campion național profesionist în repetate rânduri—a început o muncă serioasă, a cărei rezultate nu au întârziat.

Să nu pomenim decât câteva din performanțele obținute anul trecut de jucătorii politehnicieni.

In „Cupa A. Canolle" A. S. P. a ajuns până în finala unde a fost învinsă de deținătorul trofeului, T. C. R.

La campionatele naționale Sandi Botez a ajuns până în semifinale, iar tânărul V. Rurac a câștigat campionatul național la categoria II-a, dovedindu-se o autentică speranță a tennisului nostru.

O nouă victorie a lui Trail Smoke Eaters la Londra

Canadienii au învins o combinată engleză cu 10-6

Susținând al treilea match la Londra, Trail Smoke Eaters a dispus de o combinată a Angliei cu 10 : 6.

Punctele au fost marcate de Kowcinak (4), Morris (2), Benoit (2), Mc Creedy (2), iar goalurile englezilor au fost obținute de Forgie (2), Archer (2), Sinclair și Stinchcombe.

Matchul s'a disputat în arena Brighton.

Combinata Viforul Dacia-T.C.R. a pierdut cu 16-3 în fața selecționatei orașului Berlin

...Dar a jucat tot atât de bine ca și germanii, dominând în repriza doua

Miercuri, românii vor juca la Frankfurth

Berlin, 12 (prin telefon).— **Astăzi după amiază s'a disputat pe stadionul „Siemens", întâlnirea internațională de rugby, între reprezentativa Berlinului și combinata Viforul Dacia-T.C.R.**

Au asistat 4000 de spectatori.

Partida a fost spectaculoasă, ambele echipe ofenifeste o superioritate netă în câmp.

In schimb Popescu-Colibași a făcut o partidă extrem de slabă. Deasemeni, nu au corespuns așteptărilor Kurtzbauer și Bârsan.

In repriza secundă, Tr. Dumitru a jucat în postul de mijlocaș de grămadă.

A condus părtinitor d. Moltke.

Combinata Viforul Dacia-T.C.R. a jucat în următoarea formație:

Popescu-Colibași, G. Sterian, Grigorescu, Nicolau, I. Nicolau, Popa, Mărculescu (Traian), Erimia, C. Caracaș, Covaci, Theo Krantz, S. Burlescu, S. Bârsan, C. Kurtzbauer, I. Bolțeanu.

Miercuri, combinata bucureșteană va juca la Frankfurt.

Au dominat un joc bazat pe acțiuni de toată frumusețea.

In prima repriză, reprezentativa Berlinului a dominat, datorită liniei de înaintare, foarte masivă și eficace, atât la grămadă, cât și în jocul la tușe.

In matchul 35, Irimia reușește să marcheze singurul „essai", datorită unei frumoase acțiuni pornite de pe linia de „trei-sferturi", dela Gică Storian și Grigorescu.

Repriza se termină cu rezultatul de 8—3 pentru germani.

REPRIZA ROMÂNILOR

In cea de a doua repriză, rugby-știi români atacă cu mult curaj, reușind să ma-

Cu toate acestea, germanii reușesc să mai înscrie încă 8 puncte din scăpări.

CEI MAI BUNI BUCUREȘTENI

Din combinata Viforul Dacia-T.C.R., cei mai buni oameni au fost Theo Krantz, Simion Burlescu, Ion Irimia, Nicu Nicolau și Victor Grigorescu.

Venturi la egalitate cu Locatelli

Vittorio Venturi care deține o discutabilă victorie la puncte asupra lui Milică Teodorescu s'a întâlnit într'un match disputat la Roma, pe Cleto Locatelli, fost campion semi-mijlociu al Europei.

După un match de 10 reprize, în cursul cărora Venturi a marcat un ușor avantaj, juriul a pronunțat un verdict de egalitate.

Campionatele de box ale Facultății de Drept din București

Pe program exhibiția Moți Spakow - Mircea Popescu

Din inițiativa d-lui rector C. Stoicescu *se vor disputa în seara de 18 Martie, campionatele de box ale Facultății de Drept.*

Campionatele, la care vor participa câțiva excelenți elevi ai maestrului Jim Călinescu, *vor fi eliminatorii.*

„Vedeta" reuniunei va fi constituită de exhibiția pe care fostul campion Moți Spakow *o va face în tovărășia lui* Mircea Popescu, *care fiind profesionist, nu are voe să ia parte la campionatele universitare.*

Cu această ocazie, Mircea Popescu reapare în public după o absență de câțiva ani!

Divizia Națională B a reluat activitatea oficială

Clasamentele după etapa de ieri

Prima etapă a returului diviziei naționale B s'a consumat eri însumând un total de 13 partide.

In seria Estică grupa de Nord se odihnește încă, astfel încât n'a activat decât grupa Sudică. Din ea cel mai de seamă rezultat este obținut de Prahova care a învins la Brăila pe Franco-Româna.

In seria Vestică au activat ambele grupe.

De remarcat în grupa de Nord în primul rând victoria detașată a Mureșului care parcă vrea să demonstreze că nu se va lăsa detronat. In al doilea rând vin forțele divizionare Universitatea și Crișana ce au realizat pe teren străin performanțe admirabile.

Grupa de Sud a acestei serii a furnizat cea mai mare surpriză a zilei: Rovine Grivița a fost învinsă pe teren propriu de Unirea M. V. Invingătorii obțin prima... victorie din acest campionat. Rezultate de reținut sunt de asemenea al Minerului — a dispus de Jiul — și al Craiovanului care a terminat la egalitate cu C. F. R. la Simeria.

C.A.M.T., leaderul grupei, prin victoria asupra Vulturilor și mai ales datorită faptului că atât Jiul cât și Rovine Grivița au fost învinși s'a detașat net în fruntea grupei.

Redăm mai jos clasamentele celor patru grupe:

SERIA ESTICĂ GRUPA DE NORD

Gloria C. F. R.	9	8	1	0	30: 4	=17
D. V. A.	9	5	2	2	25:11	=12
Sporting	9	6	0	3	16:13	=12
Dragoș Vodă	9	4	3	2	22:13	=11
Textila	9	5	1	3	20: 7	=11
H. L. A.	9	3	2	4	22:16	= 8
Jahn	9	2	2	5	13:22	= 6
Victoria C.F.R.	9	1	3	5	11:22	= 5
Mihai Viteazul	9	2	0	7	9:41	= 4
Traian	9	1	2	6	11:30	= 4

GRUPA DE SUD

Unirea Tricolor	10	8	1	1	32:12	=17
Prahova	10	7	2	1	31:23	=16
A. S C.	10	6	2	2	34:19	=14
Macabi	10	6	0	4	31:22	=12
Franco-Rom.	10	4	3	3	27:20	=11
Dacia-Unirea	10	4	1	5	24:26	= 9
Turda	10	2	2	6	22:31	= 6
A. C. F. R.	10	2	2	6	19:31	= 6
Luceafărul	10	2	1	7	14:30	= 6
Mociornița	10	2	1	7	15:35	= 4

SERIA VESTICĂ
GRUPA DE NORD

Mureșul	10	9	0	1	36: 8	=18
Universitatea	10	6	2	2	16: 9	=14
Indus. Sârmii	9	5	2	2	16:11	=12
Crișana	10	3	5	2	11: 9	=11
S. G. S.	10	5	0	5	18:22	=10
Stăruința	10	4	0	6	13:20	= 8
Tricolor	10	2	3	5	14:15	= 7
Olimpia	10	3	1	6	7:16	= 7
Monopol	9	2	2	5	14:18	= 6
Victoria	10	1	3	6	5:22	= 5

GRUPA DE SUD

C. A. M. T.	10	9	0	1	34:10	=18
Jiul	10	7	0	3	26:14	=14
Rovine Griviția	10	6	0	4	19:16	=12
C.F.R. Simeria	10	5	1	4	13:11	=11
C. A. O.	10	5	0	4	30:14	=10
Vulturii	10	5	0	5	22:26	=10
Minerul	10	5	0	5	24:18	=10
Craiovan	10	4	1	5	17:20	= 9
Unirea M. V.	10	1	1	8	9:36	= 3
Șoimii	10	0	1	8	7:36	= 1

Candel învins

Intr'un match disputat la Zuerich, campionul Elveției la categoria mijlocie Fred Floury a întâlnit, în fața unei asistențe cifrată la 2000 persoane, pe fostul campion al Franței, Carmelo Candel, învingătorul lui Mihail Fulea.

După 10 reprize a 3 minute, în cursul cărora Candel nu a dat dovadă de suficientă combativitate, juriul a declarat învingător la puncte pe Floury.

La 28 Martie

Ilie Petrescu va boxa la Londra

Adversarul compatriotului nostru va fi Valentine

Prin intermediul managerului Leon Bellieres, compatriotul nostru Ilie Petrescu, fost campion național la categoria grea, a obținut un angajament pentru Londra.

Fostul campion al României urmează să apară în fața pretențiosului public londonez, în seara zilei de 28 Martie.

Compatriotul nostru va disputa matchul vedetă al unei reuniuni organizată de promotorul Phillips în arena Earls Court din capitala Angliei.

Pe distanță de 10 reprize a 3 minute, Ilie Petrescu va înfrunta pe irlandezul Valentine, campionul de categorie grea al țării sale.

Pentru matchul cu Valentine, Ilie Petrescu va primi 70 mii lei.

B. B. Assan a revenit la Moto Club Român

B. B. Assan, unul dintre cei mai vechi motocicliști ai noștri și fost campion național de coastă, fondator al primei noastre grupări motocicliste, după ce timp de doi ani a activat în cadrele formației A. R. M. A. a cerut reînscrierea în gruparea la punerea temeliei căreia a colaborat.

B. B. Assan, convins de necesitatea unei fuziuni între cele două formații de specialitate, rămâne și mai departe exponent al intereselor celor două cluburi, în speranța că punctul său de vedere va triumfa, spre bunul mers al sportului cu motor.

Acuzat pe nedrept că ar fi fost contra unei fuziuni onorabile, B. B. Assan dă, prin gestul său, cea mai categorică desmințire celor cari, cu voie sau fără voie, au încercat să suspecteze bunele lui intenții.

B. B. Assan a fost partizan convins al fuziunei dintre Moto Clubul Român și A. R. M. A. și reintrarea lui în rândurile purtătorilor culorilor primei noastre formații motocicliste corespunde începutului unei epoci mai prospere pentru acest sport.

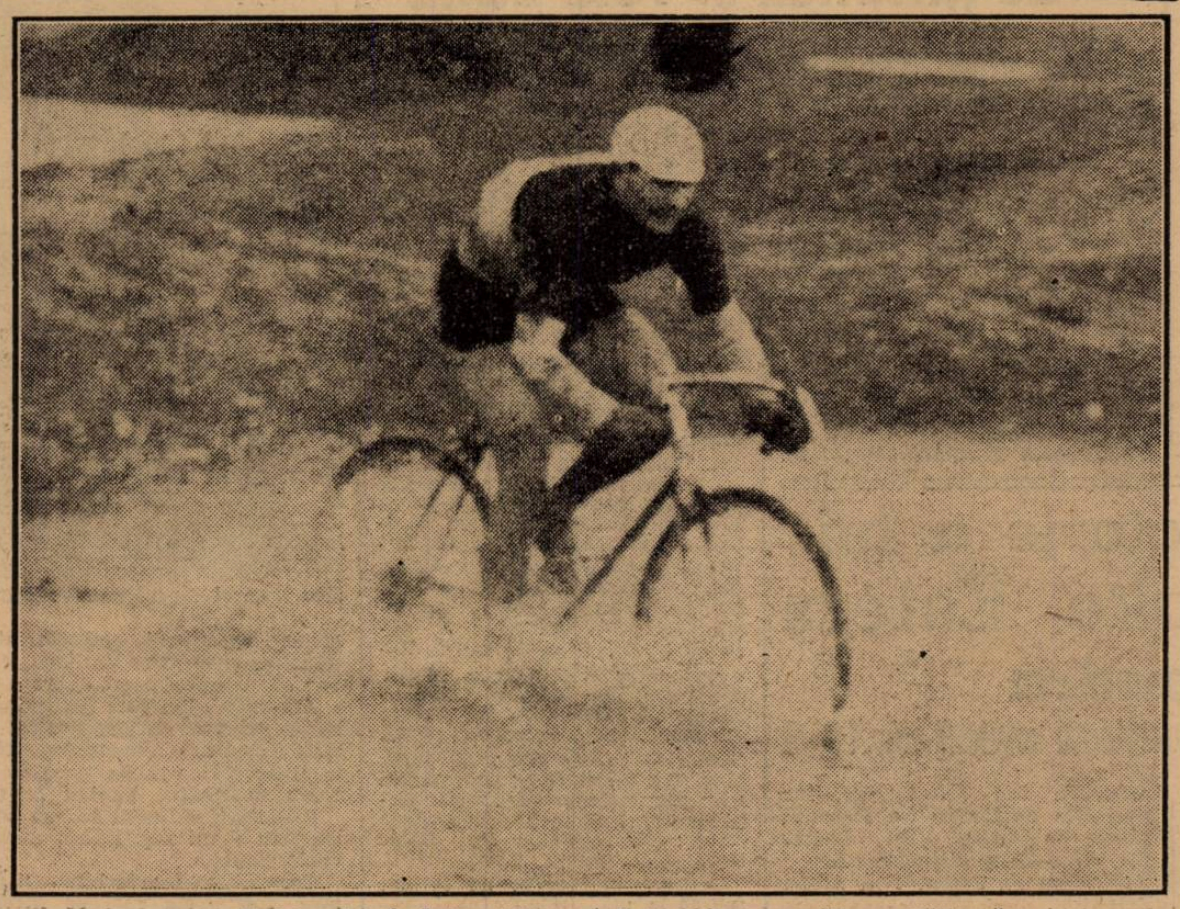

Tudose alergând în ciclo-crossul de eri, trece călare o băltoacă

„Buturuga mică răstoarnă carul mare"

Matchul VENUS-CHINEZUL pentru CUPA ROMANIEI nu se mai dispută la București?

S'a anunțat precis că matchul Venus—Chinezul pentru Cupa României se dispută la București.

Și într'adevăr, tratativele dintre timișoreni și Venus s'au încheiat printr'un acord în acest sens.

Al treilea interesat în această strămutare, Unirea Tricolor și-a dat și ea consimțământul astfel că s'a crezut că nimic nu se mai opunea cuplajului de Duminică.

Eroare. Nu fusese consultat „Monitorul Oficial", organizatorul legal al matchului cu Unirea Tricolor și acela, care era singur în drept să se pronunțe asupra acestui lucru.

Și Monitorul Oficial se opune cuplajului. Mai precis cere pentru ca „să permită" disputarea matchului Venus-Chinezul suma de 35.000 lei.

„Este o ocazie, cu care nu ne vom mai întâlni niciodată în cariera noastră și vrem să profităm de ea pentru a ne consolida gruparea..." a declarat conducătorul clubului.

WITT a învins pe WEGNER

La Anvers, fostul campion al Europei, germanul Adolf Witt a dispus net la puncte, lăsând o excelentă impresie, de belgianul Wegner.

In cadrul aceleiaș reuniuni, Roger a întrecut la puncte pe fostul campion al Belgiei la categori muscă, Van den Bos.

Editura Societății Anonime „Universul", București, Str. Brezoianu Nr. 23—25 — România

SIBIIU

Taxa poştală plătită în numerar conform aprobării dir. g-rale p. t. t. nr. 70.346/938.

2 LEI

UNIVERSUL sport

12 PAGINI

73-1939

Redacţia şi Administraţia: Palatul „UNIVERSUL", str. Brezoianu 23—25. Telefon: Centrala: 3.30.10; Redacţia: 4.21.81. Redactor responsabil EUGEN DUMITRESCU

Proprietar: „Universul" S. A. Adm.-delegat STELIAN POPESCU Inscris sub No. 167, Trib. Ilfov

Nr. 73. — Anul II BUCUREŞTI. — Miercuri 15 Martie 1939

ABONAMENTE: Pentru grupări sportive 1000 lei anual

3 luni LEI 150
6 luni LEI 270
1 an LEI 500

Federaţia ungară a propus şi F. R. F. A. a acceptat

Infiinţarea „micului C.E.C."

dotat cu Cupa Municipiului Budapesta

Competiţia se va disputa după formula şi sistemul C.E.C.-ului, cu 8 echipe, din Ceho-Slovacia, Italia, Ungaria, România şi Jugoslavia

Acum câteva zile am anunţat că presa sportivă budapestană a dat o foarte interesantă sugestie: înfiinţarea unei competiţii paralele cu Cupa Europei Centrale, un „mic C.E.C.".

O PROPUNERE OFICIALA A FEDERATIEI UNGARE

Nu ştim dacă sugestia n'a aparţinut presei ungare sau dacă ea a fost însuşită de oficialii maghiari, dar este cert că forul de specialitate din Budapesta a făcut o propunere celor 4 ţări participante în CEC, propunere care vizează chiar înfiinţarea „Micului CEC".

O COPIE FIDELA A C.E.C.-ULUI

O asemenea propunere a primit şi federaţia noastră, în cursul zilei de eri.

Forul maghiar propune anume înfiinţarea unei competiţii similare CEC-ului, adică cu aceeaşi formulă cu 8 echipe, cu acelaş sistem de disputare, dar cu singura deosebire că echipele participante vor fi a 3-a şi a 4-a clasată din Italia, Ungaria şi Cehoslovacia şi a 2-a din România şi Jugoslavia.

MUNICIPIUL BUDAPESTA VA OFERI O CUPA

Competiţia ar urma să fie dotată şi cu un trofeu, pe care s'a oferit să-l doneze Municipiul Budapesta. Acesta, dealtfel, a asigurat pe oficialii unguri că va acorda tot sprijinul său nouei competiţiuni din Europa Centrală.

MATCHURI IN ZILE DE LUCRU ŞI IN NOCTURNA!

In ce priveşte matchurile care s'ar disputa la Budapesta, federaţia ungară propune ca întâlnirile să se dispute în zile de lucru şi seara, la lumina reflectoarelor; iar ca teatru al întâlnirilor să fie arena Electromos care este înzestrată cu cele mai moderne instalaţii electrice.

F.R.F.A. ESTE DE ACORD

Propunerea forului maghiar a fost luată în discuţie chiar aseară de Biroul Federal FRFA.

Acesta a acceptat-o principial, dar va întreba M.L.SZ.-ul ce ţări au mai aderat şi va cere detalii mai ample.

In acest sens se va şi scrie la Budapesta.

ROMANIA CU 2 ECHIPE?

Am spus mai sus că această propunere a fost făcută tuturor ţărilor din C.E.C. Ceeace înseamnă că România ar participa şi'n această cupă cu o singură echipă.

Este foarte probabil însă, că Italia — care, la un moment dat s'a declarat chiar contra C.E.C.-ului — nu va participa şi atunci România şi Jugoslavia vor juca în noua competiţie cu câte două echipe, pentru a se completa numărul de opt.

Dr. SCHRICKER, secretarul general al F.I.F.A.-ei, a declarat la Berlin:

„...Nu-i vorba nici de campionate în America de Sud, nici de un match Europa-America de Sud..."

„FIFA va sprijini turneul olympic de football"

„...America de Sud va fi reprezentată la turneul dela Helsinki"

Berlin, (Telef.). — D. dr. Schricker, secretarul general al F. I. F. A.-ei, a acordat ziarului local „12 Uhr-Blatt" din localitate, un interview, în cadrul căruia a declarat, — printre altele — următoarele:

— **„Deşi F. I. F. A. n'are nici o legătură cu organizarea turneului olympic de football, care nu priveşte decât pe comitetul olympic finlandez, F. I. F. A. va sprijini Finlanda şi această competiţie din toată forţa sa."**

— „Se remarcă în America de Sud un mare interes pentru viitoarele olympiade. Este posibil ca America de Sud să fie reprezentată la turneul de football dela Helsinki, ca în 1924 la Paris şi în 1928 la Amsterdam."

— „Contrar tuturor svonurilor care au circulat şi circulă în legătură cu voiajul d-lui Rimet, preşedintele F. I. F. A.-ei, în America de Sud, această călătorie nu este decât o vizită de politeţe pe care preşedintele o face federaţiei sud-americane de football. NU ESTE VORBA NICI DE CAMPIONATE DE FOOTBALL IN AMERICA DE SUD, NICI DE ORGANIZAREA UNUI MATCH INTRE O SELECŢIONATA A AMERICEI DE SUD ŞI UNA A EUROPEI".

Biroul federal FRFA

a exclus pe viaţă un jucător pentru fapte infamante!

Biroul Federal al federaţiei române de football a ţinut aseară o nouă şedinţă, în cursul căreia a luat importante deciziuni.

UN JUCATOR EXCLUS!

In primul rând, biroul a anulat legitimaţia jucătorului Gh. Dodescu zis şi Bădescu, din gruparea SET, pentru fapte infamante şi l-a exclus din cadrul federaţiei.

SCUTIRI DE TAXE DE PAŞAPOARTE

A luat act apoi de adresa UFSR-ului prin care federaţia este înştiinţată că paşapoartele individuale şi colective pentru echipele naţionale sunt scutite de taxele de timbru, iar grupărilor li s'a aprobat o reducere de 75 la sută.

ALTE DECIZII

Gruparea Sborul a fost obligată să plătească suma de 2177 lei, reprezentând un rest de barem, grupării Victoria (Carei).

S'a respins cererea grupării Fr. Română (Brăila) prin care cerea ca să nu i se reţină pauşal în Cupa României, ci numai în campionat.

Cererile de ajutor ale grupărilor Dâmboviţa (Bucureşti) şi Sporting (Piteşti) au fost respinse.

Skieurii braşoveni

au obţinut frumoase succese în Germania

Braşov, 13. — Zilele trecute s'au întors din Tirol skieurii braşoveni, Kurt Binder, campion naţional la coborâre şi d-na Klockner, excampioana naţională, care au urmat un curs de perfecţionare în localitatea Hintermoos.

La terminarea acestui curs s'a organizat şi un concurs la care au luat parte, alături de elevi, şi o serie de instructori.

BINDER S'A CLASIFICAT PRIMUL

Campionul naţional Binder a reuşit o performanţă excepţională, reuşind să se clasifice primul dintr'un lot numeros şi select de concurenţi.

D-na Klockner concurând alături de bărbaţi, a reuşit o performanţă excelentă clasificându-se a opta.

Cei doi skieuri braşoveni au lăsat o frumoasă impresie şi după părerea specialiştilor din Tirol, Binder Kurt şi d-na Klockner posedă o clasă excepţională.

KISPEST VA JUCA DE PAŞTI

LA TIMIŞOARA CU CHINEZUL ŞI LA ARAD CU A.M.E.F.A.

Şi Chinezul din Timişoara şi-a alcătuit programul pascal.

Timişorenii au dus la bun sfârşit tratativele cu gruparea budapestană Kispest, aceasta acceptând să joace de Paşti la Timişoara şi Arad.

La 9 Aprilie, echipa maghiară va înfrunta pe Chinezul, iar la 10 Aprilie pe A. M. E. F. A.

Biroul Federal a încuviinţat acest turneu.

Pag. 5-a:

DECLARAŢII SENZAŢIONALE DUPA ETAPA DE DUMINICA

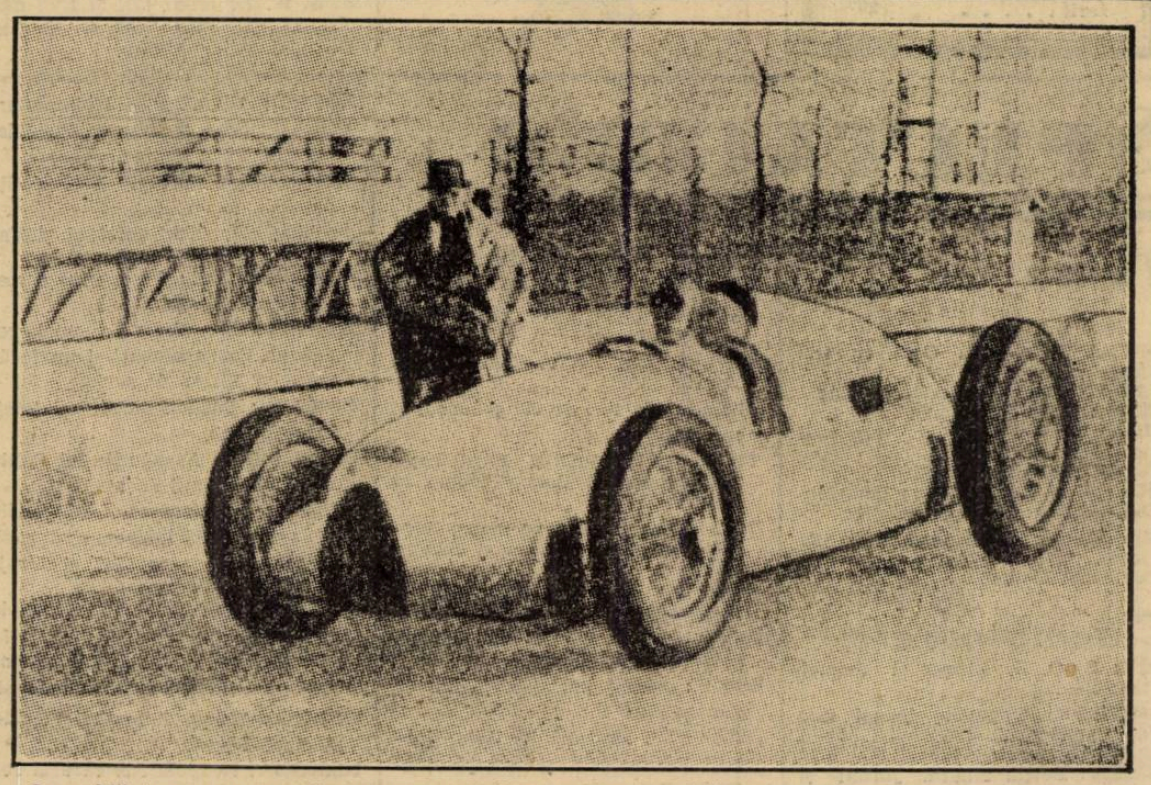

O rapidă trecere a campionului Nuvolari, pe noua maşină Auto Union. Faza se petrece pe autodromul Monza

Jiu-jitsu

O revenire necesară

Despre jiu-jitsu, program, organizare și altele

Prima reuniune de jiu-jitsu s'a consumat Sâmbătă seara în sala de gimnastică „Turnverein", în aplauzele frenetice ale celor câteva sute de spectatori.

Să recunoaștem că-i un record, dacă ținem seamă că e prima reuniune de acest gen la noi.

Totul s'a desfășurat într'o atmoseră de încântare a ochiului, începând cu asistența compusă din domni ofițeri cu soțiile, avocați, ingineri, funcționari etc.

Sala de-o curățenie exemplară, luminată „a giorno", decorată cu diferite trofee, tablouri, steaguri și aerisită tot timpul de un imens ventilator fixat în tavan, a menținut dela început până la sfârșit un aer curat și o temperatură potrivită. Am ținut să menționez toate aceste mici amănunte spre a face o comparație cu celelalte săli, cele de box, unde spectatorul înghite — pe toată durata spectacolului — 85% praf și fum de țigară, ca să nu mai pomenim de alte mirosuri, pe cari nici un om — exceptând pe cei cu guturai — nu le acceptă.

Modul în care a fost organizată această reuniune și maniera civilizată de a primi publicul de către portar, controlor, plasatori, au făcut o excelentă impresie, asigurând o ordine desăvârșită. D. COLONEL CHIRIȚESCU merită toate felicitările, nu numai pentrucă ne-a dat prilejul să vizionăm un gen de spectacol ce-și are origina într'un imperiu din extremul orient, ci și pentru munca depusă, în mod desinteresat, pentru introducerea acestui sport în massele publicului. Un cuvânt introductiv ținut de d. Colonel Chirițescu, apariția elevilor în costume specifice japoneze (bluză și pantaloni de culoare albă) cu picioarele goale, apoi salutul sportiv adresat M. S. Regelui Carol II, au precedat la desfășurarea programului.

S'a executat individual și în ansamblu toate figurile de jiu-jitsu, executate încet pentru a putea fi observate de public. Apoi demonstrațiile de atac și apărare au fost magistral interpretate de către acești tineri elevi și o singură elevă (d-ra Marta Gohn) care s'a detașat net din lotul celorlalți, prin rara măestrie și grația cu care executa mișcările cele mai dificile.

Au urmat apoi disputele între elevi, pe categorii, foarte mult aplaudate de public, evidențiindu-se câțiva combatanți cu reale calități. Surpriza însă a constituit-o tot d-ra Marta Gohn care a învins cu ușurință un adversar de sex opus, după ce l-a trimis de vreo câteva ori la pământ! (Și mai susținem că-i „sex slab!).

La reușita acestui spectacol a contribuit într'o mare măsură profesorul Iuliu Fleck maestrul secției de jiu-jitsu, sub a cărui directă conducere s'a desfășurat întregul program și ai cărui elevi s'au prezentat într'o ținută demnă de cadrul spectacolului.

A fost o seară frumoasă și să sperăm că nu va fi ultima. Ele vor urma la intervale mai mici sau mai mari, dar... vor urma pentru două motive: pentrucă o cere publicul și pentrucă d. Colonel Chirițescu trebue să ducă la bun sfârșit această sarcină ce și-a luat din proprie inițiativă, și din dragoste pentru acest sport necesar tineretului țării noastre.

Grad.

Tariful de publicitate al ziarului UNIVERSUL

(CATEGORIA IV)

LINIA CORP		5
Dela 10-1000 linii	Lei	4
Dela 1000 linii în sus	„	7,50
Anunțurile colectorilor de loterii	„	10
Bilanțuri, convocări, notificări etc.	„	30
Știri artistice, judiciare, școlare	„	15
Informațiuni comerciale minimum 5 linii	„	17,50
Informațiuni financiare minimum 5 linii	„	17,50
Informațiuni colectori de loterii	„	20

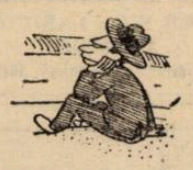

VOLLEY BASKET-BALL

CLASAMEMTELE CUPELOR DE IARNA, DUPA ETAPA DE DUMINICA

Etapa desfășurată Duminică dimineața, a avut darul să lichideze cupa „Inainte" a cărei finală fiind câștigată de Telefon Club, își însușește definitiv trofeul pus în joc de către sportivii conducători ai sălii „Inainte", pe al cărei teren s'au desfășurat toate cupele de iarnă.

Deși finala s'a disputat, mai sunt încă de jucat, tot pentru cupa Inainte, două restanțe: Viitorul cu Macaby și O. C. B.-Radu Vodă, a căror rezultate dacă nu pot influența cu nimic primele locuri din clasamentele respective, vor completa definitiv aceleași clasamente.

BASKET FEMENIN

La basket femenin, leaderul a fost schimbat, căci Aurora învingând pe Vergu, Caraimanul a luat în posesie primul loc din clasament, acumulând până acum 9 puncte și având un joc mai puțin disputat decât învingătoarele Vergului care au același număr de puncte.

Se poate vedea deci, că cele mai multe șanse de a câștiga campionatul aparține Caraimanului ale cărui jucătoare sunt cele mai talentate. Nu ar fi deci decât o răsplată meritată.

De oarece nu s'au disputat de cât două partide, clasamentul nu a fost prea mult modificat, urmând ca schimbările definitive să se facă Duminică, după ultimele partide.

CUPA „GROZAVESCU"

După ziua de Duminică, clasamentul în loc să se limpezească s'a încâlcit și mai rău, căci C. F. R.-ul, învingând pe Sportul Studențesc, va trebui să câștige și contestația din jocul cu V. S. C. pentru a-și însuși Cupa.

In consecință numai „masa verde" ne va indica pe câștigătorul acestui trofeu.

Iată acum ce aspect au clasamentele:

BASKET FEMENIN

C. S. C.	6	4	1	1	60:20=9
Aurora	7	4	1	2	41:31=9
Vergu	7	4	0	3	70:45=8
Sp. Stud.	6	3	1	2	81:47=7
Start Club	6	2	1	3	47:42=5
Viforul Dacia	5	2	0	3	17:63=4
Bonaparte	6	1	2	3	32:68=4
Delavrancea	7	2	0	5	17:56=4

CUPA GROZAVESCU

V. S. C.	4	3	0	1	109: 84=6
C. F. R. I.	3	2	0	1	97: 94=4
Sp. Stud. I	4	2	0	2	178: 85=4
A. S. A.	4	2	0	2	143:135=4
V. Dacia	3	0	0	3	67:188=0

CUPA „INAINTE"

Câștigător definitiv: Telefon Club

Seria I-a

Sp. Stud.	11	10	1	0	21: 1=21
Venus	11	9	2	0	20: 2=20
Macaby	10	7	0	3	14: 6=14
V. S. C.	11	5	4	2	14: 8=14
Viitorul	10	5	3	2	13: 7=13
Inainte	11	4	2	5	10:12=10
Caraiman	11	4	2	5	10:12=10
A. S. A.	11	3	3	5	9:13= 9
V. Dacia	11	2	2	7	6:16= 6
Rahova	11	1	3	7	5:17= 5
M. Oficial	11	2	0	9	4:19= 3
Miorița	11	1	1	9	3:19= 3

Seria II-a

Telef. Club	11	9	1	1	19: 3=19
Av. Sportiv	11	8	2	1	18: 4=18
C. F. R.	11	6	4	1	16: 6=16
O. C. B.	10	5	4	1	14: 6=14
Aurora	11	6	2	3	14: 8=14
Vergu	11	6	1	4	13: 9=13
Bonaparte	11	4	2	5	10:12=10
Radu Vodă	10	3	3	4	9:11= 9
Delavrancea	11	1	3	7	5:17= 5
I. P. S. P. B.	11	1	3	7	5:17= 5
Pebe	11	1	3	7	5:17= 5
A .C. T.	11	1	0	10	2:20= 2

Un nou match al reprezentativei Letoniei

Echipa națională de basket a campionilor europeni nu șomează de loc, căci la 23 Martie se întâlnește la Riga cu reprezentativa Suediei.

Interesant este însă faptul că basketul nu este introdus în Suedia decât de trei ani de zile, aducătorii acestui sport fiind niște studenți americani, cari au pregătit totodată și reprezentativa națională, care cu această ocazie susține primul joc internațional din carieră.

IN ESTONIA S'A TERMINAT CAMPIONATUL

Ziarele letone sosite în țară, ne aduc știrea că în Estonia campionatul de basket a luat sfârșit cu victoria echipei Tartu A. S. K. In locul doi și trei din clasament s'au clasat Tallin Rurs și Talin Kalev.

Matchurile de Duminică văzute de conducătorii și jucătorii în „cauză"

După cum spuneam și în cronica jocurilor de Duminecă, partidele desfășurate dacă n'au plăcut ca spectacol au fost în schimb foarte aprig disputate.

Deaceea credem nimerit să publicăm în rândurile ce urmează, felul cum văd aceste partide o parte din protagoniștii de Duminecă Stola.

Iată care le sunt declarațiile:

VOLLEY-BALL

C. HEROLD: Pe căpitanul învingătorilor l-am găsit în vestiar unde se îmbrăca.

Cu o „mină" foarte veselă — avea și pentru ce — „Costy" ne declară:

„Să vă mai spun că sunt cât se poate de fericit, nu mai e nevoe; cred că vedeți acest lucru de pe fața mea. Despre jocul propriu zis, cred că va recunoaște ori și cine că cu toate că n'am făcut o partidă strălucită, am fost superiori Sportului Studențesc".

BEBE RAȚIU: (Sp. St) jucătorul Universitarilor ne declară:

„Am jucat prost și pace! Și eu și toți trăgătorii din echipă am făcut o partidă foarte slabă".

BASKET-BALL C.F.R.

NAE ALEXANDRESCU: *„Brrr! Uf! Bine că a trecut și acest match în care am dovedit că știm să jucăm, cu toate că am prezentat o echipă formată din elemente tinere".*

A. ANDRONACHE: *„Sunt fericit! De două ori fericit! De câte ori vrei de fericit. Cred că e destul".*

SP. STUDENȚESC

M. BERCUȘI: *„Ne-au lipsit la începutul jocului doi dintre cei mai buni jucători ai noștri. Cu formația completă, rezultatul era cu totul altul".*

Astă seară

Toți oficialii FRBV-ului depun jurământul de credință

După cum am anunțat, astăseară la orele 21 în localul U. F. S. R.-ului depun jurământul de credință către M. S. Regele Carol al II-lea și „Straja Țării", toți oficialii F. R. B. V.-ului.

SPECTACOLE

Teatre

OPERA ROMANA: Casa cu trei fete
NAȚIONAL: Madame Sans Gêne
STUDIO: Acolo departe
LIGA CULTURALA: Burghezul gentilom
REGINA MARIA: Kiki
MUNCA ȘI VOE BUNA: Ignatul
ALHAMBRA: Vulturii mărilor
COMOEDIA: Visul unei nopți de iarnă
MODERN: Cuibul

Cinematografe

ARO: S. O. S. Tanger și Jurnal nou Fox.
CARLTON: Tentație, jurnal nou și completare.
CAPITOL: Zaza și jurnal Metro.
SCALA: Bestia umană jurnal și completare.
SELECT: Paradisul îndrăgostiților.
TRIANON: Furtună în Asia, jurnal Paramount și complectare O. N. C.
A. R. P. A.: Zorro, operă complectă.
REGAL: „In zori de zi" și Jurnal și completare.
PALAS BULEVARD: Firul roșu, completare și Dela Madera la Cuba P. 2.
BIZANTIN: Suflete pe mare, Barnabé și Revista „Hora la Bizantin".
FEMINA: Stăpânul junglei (operă completă).
SAVOY: Aventurile lui Robin Hood și Scandal fără motiv.
ROXY: Menaj parizian, jurnal și completare.
„ELYSEE": Furtună în Asia, jurnal Paramount și complectare O. N. C.
FORUM: Gibraltar și Haimanaua.
CORSO: Stan și Bran în Fra Diavolo și Ritm de jaz.
AIDA: Vraja albă și Trei fetițe dulci.
AMERICAN: Cinci prieteni și Vacanța.
ATENEUL TEI: S'a născut o stea și Demonul alb.
BARCELONA: Tragedia unei generații, Patru bărbați și un jurământ și Trupa de reviste.
CARMEN: Bătălia aurului și Băeți în uniformă.
COTROCENI: Aventurile lui Robin Hood și Părinții de azi.
DICHIU: Inchisoarea fără gratii, Mi-am regăsit iubirea și Jurnal.
DACIA: Trei camarazi și Vraja albă.
DIANA: Aventurile lui Marco Polo și Ultimul post.
DOINA: Mormântul lui Ghinghis-han și Prințesa Patinajului.
EDISON: De-aș fi rege și Frivola d-șoară Brent.
FLORIDA: Neapole sub sărutul focului și Nomazii.
FRANCLIN: Când o spioană iubește și O fetiță delicioasă.
GLORIA: Jurnalul unei împărătese și Femei condamnate.
IZBANDA: Menaj parizian și Luna de miere la Paris.
ILEANA: Trei camarazi și Liliacul.
LIZEANU: O anumită femeie și Țiganii.
LIA: Trei fetițe dulci și Vis de tinerețe.
LUCIFER: Gibraltar și Stella Dallas.
MARCONI: Copiii părăsiți, Désiré valetul, Jurnal și Trupa de reviste.
MARNA: Suzana, Gibraltar și Trupa de reviste Titi Mihăilescu.
MILANO: Ramuntcho (Fiul păcatului) și Alasca.
MODEL: Aventurile lui Robin Hood și Aopți în Shangai.
PARIS: Magda și Bill Gazon.
NISSA: Alaska și Seducătorul.
NERO: Vreau să mă mărit și Aventurile lui Marco Polo.
NONI: Haimanaua (Aventurile lui Tom Sawyer) și Diligența însângerată.
OMNIA: Rapsodia diabolică și Tom Sawyer (Haimanaua).
ODEON: Menaj parizian și Cei patru legionari.
PACHE: Frou-Frou și Alarmă în noapte.
REX: Suez și Călărețiii veseli.
RIALTO: Femei în lanțuri și Parada nebunilor.
RAHOVA: Jurnalul unei împărătese și Legea nu iartă.
REX: Călărețiii veseli și Suez.
TRIUMF: Șeicul și Flăcări la orizont.
TOMIS: Fecioara rătăcită și Brigada morții.
UNIC: Trei fetițe dulci și Tu și eu.
VOLTA-BUZEȘTI: Tămăduitorul (Jurnalul unei infirmiere), Sultanul din Rungai și Artiști.
VOLGA: Vreau să mă mărit, Ali Baba și cei 40 de hoți și Femei în lanțuri.
VENUS: Victoria, Suverana Angliei, Stan și Bran alpiniști și Subjugat de tine.
UNIREA (fost Orfeu) B-dul Col. Mihail Ghica 143: Suflete în ceață și Vagabonzii.

Football Football Football Football Football

Divizia Națională A

O etapă cu aspect italian

Din întâmplare, nu este vorba de calitatea jocului. Hora divizionară s'a încins voinicește și nimeni nu se mai gândește dacă joacă frumos, după regulile artei sau pe placul supra-sensibililor, care ar dori să vadă — pe terenuri — mai de grabă balet decât luptă dinamică.

SEPI

Etapa are aspect italian numai în ceeace privește scorul neașteptat de strâns (singurul articol în care italienii sunt scoțieni).

Nicio echipă n'a putut să marcheze mai mult de gouă goaluri, iar învinșii, cu excepția Sportului Studențesc, n'au marcat goalul de onoare.

LA BUCUREȘTI, S'A JUCAT FOARTE PUȚIN FOOTBALL

Lucrul acesta l-am mai spus și în cronicile matchurilor respective. Dar echipele n'au nici o vină. S'a jucat pe un teren imposibil, care a dat mingiei efecte hilare, iar câteodată și tragice.

Din această cauză, partida Carpați-Sportul Studențesc a fost un fel de cross-country de toamnă, în care jucătorii mai aveau și grija unei mingi îngreunate de apă și noroi. Matchul a fost un prilej pentru mulți să vadă că jucătorii noștri lasă de dorit din punctul de vedere al tehnicei.

Intr'al doilea match am văzut mai mult football. Atât Victoria cât și Juventus s'au străduit mai mult și au reușit cel puțin în primul mi-temps să facă un joc onorabil.

După pauză jucătorii au obosit, iar jocul a pierdut mult din calitate.

Pentru felul în care au decurs ostilitățile, rezultatele sunt normale, deși Sportul Studențesc se poate plânge că a avut mai puțin noroc decât Carpați.

VENUS SE PLÂNGE

In altă parte a gazetei veți găsi declarațiile d-lui avocat Al. Eladescu, conducătorul Venusului.

Leaderii se plâng de arbitraj și țin să protesteze împotriva arbitrilor cari au ambiția să colaboreze la clasamentul campionatului.

Matchul n'a fost chiar atât de greu pentru Venus. Iordăchescu a prins doar trei mingi clare din teren: două shooturi din faze de joc și penalty-ul.

In schimb, apărarea imediată a Gloriei a fost într'o zi excelentă.

Deasemenea se pare că introducerea lui Barbu în locul lui Fritz n'a fost prea bine inspirată.

In general jocul a fost bun și plăcut la vedere.

SE PLÂNGE ȘI CHINEZUL

Anume conducătorii timișorenilor cred că D. Xifando s'a grăbit când a acordat U. D. R.-ului un penalty chiar într'al treilea minut de joc.

E demn de remarcat că tocmai când se aduc plângeri împotriva celor mai buni arbitri ai noștri, d. Ionescu-Țope s'a întrecut pe sine, prestând un arbitraj excelent.

La Reșița s'a jucat dur, iar Chinezul s'a emoționat de galerie și astfel a ratat nenumărate ocaziuni.

In orice caz, U. D. R. ne-a întărit convingerea că se lasă cu greu depășit pe teren propriu.

Că timișorenii au ratat un penalty, nu ne miră. Dece l-a tras cine l-a tras?

SURPRIZA RIPENSIEI ȘI A RAPIDULUI

Să mărturisim cinstit, n'am crezut că Ripensia și Rapid vor fi învinse. Lucrul acesta îl putem dovedi cu avant-cronicile de Sâmbătă. Iar surpriza constă tocmai în faptul că Ripensia și Rapid nu ne-au mai desmințit pronosticul.

Revenirea acestor două echipe era normală și de mult așteptată. După cum speranțele ploeștene nu pot rămâne decât un divertisment tragic.

Ripensia a jucat bine și a câștigat pe merit asupra unei Amefe neputincioase iar Rapid n'a avut la Ploești decât grija să-și ferească picioarele dupăce, bineînțeles, și-a asigurat victoria.

Dacă ne pare bine că două grupări fruntașe ca Rapid și Ripensia au revenit în formă și sunt gata să contribue la ridicarea standardului de joc din actualul campionat, dacă ne miră că o echipă ca Amefa, cu joc bun, dar fără trăgători, a început să alunece pe tobogan, în

BOGDAN

schimb nu ni se pare deloc anormală deruta Tricolorului C. F. P. V. Echipa aceasta s'a născut hibrid din ruinele vechiului C. A. O. — mai mult sufletește decât trupește, dar cu atât mai grav — și n'a avut nici măcar norocul să se refacă din propria-i cenușe ca legendara cioară egipteană Phoenix.

Reluăm părerea d-lui Sucitulescu care i-a sfătuit pe ploeșteni să întrebuințeze în campionat echipa de juniori — excelentă, — întărită pe ici pe colo cu vreo 2—3 vedete din actualul amalgam.

In general favoriții au câștigat, iar avantajul terenului nu s'a făcut văzut decât la Reșița.

Și acum, un mic recensământ: dela 'nceputul campionatului, Venus n'a primit niciun goal, pe câtă vreme Amefa n'a marcat niciunul; Sportul Studențesc a fost înfrânt de trei ori cu același scor, 2—1, iar Carpați, tot în trei matchuri, n'a primit decât un goal. Un semn bun, care ne arată că echipele au început să se echilibreze ca valoare.

Virgil Popescu

Comisia Cupei României
se întrunește mâine seară

Comisiunea Cupei României se întrunește Miercuri seară la ora 20 la F. R. F. A., pentru a rezolva chestiuni în legătură cu desfășurarea optimilor de finale cari au loc Duminecă în Capitală și provincie.

Pentru această ședință sunt convocați reprezentanții grupărilor Venus, Chinezul, Unirea Tricolor și Monitorul Oficial — cari joacă în Capitală — pentru a se încerca un acord în vederea cuplajului.

In vederea „Cupei Unirea"

O combinată de juniori OLYMPIA - VENUS VA REPREZENTA CAPITALA contra TARGOVIȘTEI

Joi după amiază, bucureștenii se antrenează cu A. S. Distribuția

Reprezentativa de juniori a Capitalei întâlnește Duminică în cadrul „Cupei Unirea" reprezentativa de juniori a districtului Târgoviște.

In ședința de aseară a comisiunei districtuale s'a alcătuit următorul lot de juniori care va face deplasarea la Târgoviște:

Budan (Venus), Arsenovici (Olympia), Catană (Olympia), Dociulescu (Venus), Ionescu Mihail (Olympia), Spadă (Olympia), Popescu (Venus), Rădulescu (Venus), Stănescu (Olympia), Gabor (Venus), Niculescu (Olympia), Mărdărăscu (Venus), Kopeț (Olympia), Georgescu (Olympia).

Joi după amiază la ora 15.30 această echipă se va antrena pe arena S. T. B. în compania puternicei formații districtuale A. S. Distribuția.

De altfel acesta va fi singurul antrenament în vederea acestui joc.

LUPTA CONTRA SIFILISULUI

Citim în marele cotidian „Le Matin" din Paris următoarele:

„Tratamentul sifilisului a făcut și face obiectul multor cercetări.

Intr'adevăr, dacă parcurgem istoria vom vedea că s'a preconizat la început metoda bucală (pe gură), apoi a injecțiilor cu Mercur-Bismuth. Dar recentele descoperiri ale savanților francezi, cari preconizau metoda bucală de noui compuși, au demonstrat, după trei ani de încercare, că această metodă așa de simplă, permite să se realizeze în tratamentul abortiv și de întreținere al sifilisului, aceleași rezultate ca și a celor mai puternice injecțiuni.

Trebue remarcat, cu cât se tratează boala din pripă, cu atât tratamentul abortiv este mai ușor, SIGMARGYL luat timp de câteva zile după un contact suspect, evită un flagel, ale cărui efecte se resimt chiar la bătrânețe, când boala se manifestă.

Ne găsim deci în prezența unei metode de tratament de vindecare a sifilisului, care face onoare științei franceze, pe care toți cei interesați trebuie să o cunoască".

Dr. Petit Jean med. intern al spit. Paris.

Trebuie să știți că cea mai bună metodă pe gură, sunt comprimatele SIGMARGYL preparate în Laboratorul dr. M. POMARET, fost șef al Facultății de Medicină din Paris, conținând Arsenic, Mercur și Bismuth.

Trimite gratuit la cerere literatură: Agenția Sigmargyl, str. Principatele Unite 14.

De vânzare la farmacii și droguerii. 1100

Arbitrii matchurilor de Duminică

Comisia centrală de arbitri a delegat aseară următorii conducători de jocuri pentru partidele oficiale de Duminică

CUPA ROMÂNIEI

BUCUREȘTI

Monitorul Oficial — Unirea Tricolor, arbitru d. Atanase Tănăsescu (București).

TIMIȘOARA

Chinezul — Venus arbitru d. Jean Petrescu (București).

C.A.M.T. — Oltul (Sft. Gheorghe) arbitru d. Marița Gh. (Arad).

BRĂILA

Franco Româna — Sportul Studențesc arbitru d. V. Vartolomeu (Constanța).

GALAȚI

D. V. A. — F. C. Rapid, arbitru d. cpt. N. Brukner (Constanța).

BAIA MARE

F. C. Carpați — Textila (Iași) arbitru d. Gherman (S. Mare).

PLOEȘTI

Prahova — S. G. S. arbitru d. R. Ghițescu (București).

REȘIȚA

U. D. R. — A. M. E. F. A. arbitru d. dr. A. Stanciu (Cluj).

DIVIZIA NAȚIONALĂ B

SERIA ESTICĂ

GRUPA DE NORD

IAȘI

Victoria C.F.R. — Mihai Viteazul, arbitru d. A Clipa (Rădăuți).

CHIȘINĂU

Sporting — Traian arbitru d. V. Ultimescu (Iași).

GALAȚI

Gloria C.F.R. — Jahn, arbitru d. M. Vlahu (Brăila).

GRUPA DE SUD

BUCUREȘTI

Mociornița-Colțea — Telefon Club arbitru d. B. Vasilescu (București).

BRAȘOV

A.C.F.R. — Turda, arbitru d. P. Popescu (Ploești)

SERIA VESTICĂ

GRUPA DE NORD

CÂMPIA TURZII

Industria Sârmei — Tricolor arbitru d. dr. E. Boldur (Cluj).

CLUJ

Universitatea — Stăruința arbitru d. Sipos Ștef. (Sighișoara).

ORADEA

Crișana — Victoria (Carei) arbitru d. Janya F. (Timișoara).

SATU MARE

Olimpia — Monopol arbitru d. V. Olteanu (Oradea).

GRUPA DE SUD

SIBIU

Șoimii — Rovine Griviția, arbitru d. Ionescu Gh. (Brașov).

CRAIOVA

Craiovan — Vulturii Textila arbitru d. E. Frend (Timișoara).

ALBA IULIA

Unirea M. V. — C. F. R. (Simeria) arbitru d. Viorel Tănase (Sibiu).

PETROȘANI

Jiul — C. A. O., arbitru d. Fr. Hustig (Arad).

CUPA UNIREA

CERNĂUȚI

Cernăuți — Brăila, arbitru d. Protopopescu (Cernăuți).

IAȘI

Iași — Chișinău, arbitru d. V. V. Bude (Iași).

ARAD

Arad — Cluj, arbitru d. N. Măcean (Arad).

TÂRGOVIȘTE

Târgoviște — București arbitru d. Mincu D-tru (București).

football football football football football football football football

In Cupa Unirea 1939

pot participa juniorii născuți din 1920 încoace

Anul viitor, competiția se va bucura de participarea a 32 de districte

Oradea a cerut să joace direct în finală

După cum se știe, Duminică începe cupa Unirea, competiția rezervată selecționatelor districtuale de juniori.

In matchurile acestei cupe au drept de joc toți juniorii născuți din 1920 încoace, chiar dacă au jucat de trei ori consecutiv în primele echipe (la seniori).

Aceste precizări au și fost puse în vederea districtelor participante.

ORADEA VREA SA JOACE DIRECT IN FINALA

In cursul zilei de eri a sosit la F. R. F. A. o adresă a Districtului Oradea. Acesta cere ca în calitate de deținător al Cupei Unirea să nu mai participe la eliminatorii, ci să joace direct în finală. Comisia juniorilor însă, a respins această cerere.

ANUL VIITOR, O CUPA UNIREA DE MARI PROPORȚII

De altfel, acestei competiții îi este hărăzit un un frumos viitor. Comisia juniorilor, care o regizează, îi va da proporții mari și un autentic caracter național. Grija F. R. F. A.-ului pentru ridicarea elementului tânăr este mare.

Intr'adevăr, anul viitor numărul districtelor participante va fi majorat chiar până la 32. In acest mod, cupa Unirea va deveni o a doua cupă a României.

FINLANDA VA JUCA TREI MATCHURI IN TURCIA

S'a scris în nenumărate rânduri despre pregătirile extraordinare pe cari le fac Finlandezii în vederea jocurilor olimpice pe cari le organizează anul viitor. Organizatorii sunt mânați de o ambiție extraordinară dorind să cucerească trofee cât mai numeroase în aceste concursuri.

PREGATIRI MARI PENTRU FOOTBALL

Cel mai popular sport — football-ul — admis și el la jocurile olimpice, nu este de loc neglijat. S'au făcut pregătiri intense pentru ca echipa națională să se prezinte cât mai bine și a fost angajat anume un reputat antrenor — al cărui nume a fost anunțat la timp — pentru ca echipa să fie pregătită metodic.

UN TURNEU IN TURCIA

Se știe de asemenea că federația finlandeză a angajat pe teren propriu câteva partide internaționale pentru ca jucătorii să se poată antrena.

In ultimul timp în urma unei oferte primită din partea federației turce, federația finlandeză a aprobat trei matchuri dintre cari două se vor disputa la Ankara ar unul la Istanbul.

După matchul cu A.S. Constanța

A.C.F.R.-iștii Kuska, Vaida și Eugen au fost internați în spital!

Brașovenii au înaintat un memoriu la FRFA și cer despăgubirea jucătorilor grav accidentați

Matchul divizionar B dintre A. S. Constanța și ACFR, disputat Duminică la Constanța, se pare că a întrecut limitele durității. Așa cel puțin reiese din declarațiile brașovenilor.

Dealtfel, aceștia au depus aseară un memoriu la FRFA prin care cer intervenția forului nostru în sensul ca să oblige gruparea constănțeană să despăgubească pe jucătorii Kuska, Vaida și Eugen, care au fost așa de grav loviți încât a trebuit să fie internați imediat în spital. Kuska are nasul rupt, Vaida este lovit la stomach, Eugen și el este grav accidentat.

Brașovenii aduc și dovezi: certificate medicale chiar din Constanța.

„Asociația arbitrilor din România" a redactat proectul de statut și un memoriu către F.R.F.A.

Asociația antrenorilor din România (A.A.R.) a ținut ședință eri după amiază la Districtul București.

Ședința a fost deschisă prin salutul omagial adresat M. S. Regelui Carol II.

S'a ținut un minut de reculegere în memoria I.P.S.S. Patriarhul României.

S'a votat proectul de statut care urmează a fi prezentat d-lui președinte al FRFA-ului și s'a redactat un memoriu către d. gen. Gabriel Marinescu pentru încuviințarea constituirii asociației.

O comisie compusă din d-nii Steinbach, Maior și Braun a fost însărcinată să prezinte cele de mai sus.

Viitoarea ședință va avea loc în ziua de 20 Martie 1939, ora 15, în localul Districtului.

OPELTZ

talentatul junior reșițan, nu va mai juca foot-ball

Cine nu l-a aplaudat pe juniorul Opeltz, care în finala campionatului național, U. D. R. — Acvila (Iași), și-a desvăluit marele talent pe care-l posedă? Cine n'a spus că Opeltz nu-i o speranță a footballului românesc?

Opeltz însă, este pierdut pentru totdeauna pentru soccerul nostru.

Lovit grav la genunchiu în cursul matchului U. D. R. — Ripensia, disputat în toamnă, n'a mai jucat, iar săptămâna trecută a fost operat la Budapesta de specialistul dr. Molnar.

Medicul maghiar i-a spus însă, că-l operează numai pentru ca să meargă, iar nu și pentru a juca football, căci nu va mai putea!

Iată o știre tristă.

O „speranță" autentică a dispărut.

Dacă nu se cup ează cu jocul Unirea Tr. - M. Oficial

MATCHUL CHINEZUL - VENUS

se va disputa Sâmbătă pe arena Venus

Chestiunea disputării matchului de cupă Chinezul — Venus la București, n'a fost tranșată încă. Propriu zis, nu s'a stabilit când se va juca această partidă.

Și, în acest sens, sunt două posibilități: ori să se dispute Sâmbătă, dacă nu se ajunge la un acord cu „Monitorul Oficial", ori Duminică, formând program cuplat cu matchul Unirea Tricolor — Monitorul Oficial.

O hotărire definitivă se va lua Miercuri seară, în ședința comisiei Cupei României. In acest scop sunt convocați la ora 19.30 delegații împuterniciți ai celor patru grupări interesate.

Un tur la F.R.F.A.

● *Gruparea Kispest a comunicat F.R.F.A.-ului că a obținut viza și aprobarea O. T. T.-ului pentru deplasarea la Budapesta a echipei Victoria, care joacă Duminică în capitala Ungariei.*

● **Tricolor din Baia Mare a contestat matchul cu Crișana, disputat Duminică. Cum se știe, Crișana a câștigat cu 3-2. Contestația va fi judecată în ședința de astă seară a C. C. N.-ului.**

● Comitetul central al Sportului Studențesc ține ședință Joi seară la facultatea de drept.

● **Jucătorului Covaci II de la Tricolor C.F.P.V. i s'a aprobat un ajutor de 5000 lei pentru accidentul suferit anul trecut. Intr'un match amical Tricolor C.F.P.V. — Juventus B, Tănăsescu i-a rupt piciorul.**

● D. dr. Urzică, vice-președintele Ligii de Sud, a cerut și i s'a aprobat un concediu de o lună de zile.

● Sportul Studențesc se gândește foarte serios la achiziționarea lui Tomovici, fostul jucător al echipei cernăuțene Dragoș Vodă.

Convocări

● C. A. B. convoacă duminică 12 Martie a. c., pe terenul „Stadion" mașina 33 dela piața 8 Iunie, orele 10½ următorii jucători în vederea matchului cu gruparea „Fulgerul". Nedelcu, Hanți, Franț, Mihu, Sima, Sanislo, Grigoriu, Adrian, Toxin, Gelles, Zalu, Fodor, Pietraru, etc.

● **Mociornița Coltea** convoacă Miercuri 15 cor. la orele 14 pe următorii jucători: Rădulescu, Albescu, Binghilescu, Stanciu, Zubkov, Ianculescu, Barbu, Crafeescu etc., și juniorii: Kircorian, Ardeleanu, Stoenescu, Păunescu, Manolescu, Stofi Lupu Cezar, Ionescu Stelian, Rădulescu Cristescu, Dumitrescu I și II, Hugo, Hirsch, Sandu, Preda, Mihăescu, Drăghici, Belimace, Păpușa Popescu Mihai, etc., pe arena S. T. B.

Shooturi și bare

La 26 Martie, echipa B a Germaniei înfruntă selecționata Luxemburgului la Luxemburg. Echipa germană a fost astfel alcătuită: Flotho-Münzenberg, Kubus-Rohde, Piccard, Schädler Malecki, Pöhler, Hänel, Fiederer, Artl. Rezerve: Jacobs, Urban (!) **Abromeit.**

● **Sadowsky va urma un tratament la mâna dreaptă, la cabinetul medical al Venusului.**

● Doi cunoscuți jucători orădeni, Krausz și Feuerstein dela CAO, au vrut să plece în Palestina. Insă, gruparea căreia s'au adresat le-a comunicat că nu-i poate angaja.

Astfel că au trebuit să renunțe la acest proect.

● Federația engleză de football a trimes o adresă F. R. F. A.-ului prin care arată că a luat act de răspunsul ce i s'a expediat, referitor la asigurarea condițiunilor financiare ale matchului dela 24 Mai

Programul campionatului districtual pentru Duminică 19 Martie 1939

CATEGORIA I-A SERIA A

Olimpia — Ind. Iutei, teren A.C.S.A. ora 11.

Vif. Dacia — SET, teren Velodrom ora 11, juniorii ora 9.

Socec Lafayette — Metaloglobus, teren Turda ora 16.

S. T. B. — Titanii, teren S.T.B. ora 16, juniorii ora 14.

CATEGORIA I-A SERIA B

A. C. S. A. — Lupeasca, teren A.C.S.A. ora 16, juniorii ora 14.

Ascam — Adesgo, teren Belvedere ora 11.

Leonida — Av. Sportiv, teren S.T.B. ora 11.

Vergu — Ager, teren Titanii ora 11, juniorii ora 9.

Pebe — Militari, teren Biruința ora 11.

CATEGORIA II-A SERIA A

Universul — Zburătorii, teren Turda ora 11.

Metropola — Grivița, teren Iuta ora 11.

Colentina — Sp. Muncitoresc, teren Colentina ora 16, juniorii ora 14.

C.F.R. Buc. Tr. — C. Românească, teren B.T.M.T. ora 16.

Generala — Biruința, teren Stadion ora 16.

CATEGORIA II-A SERIA B

Garaj. Mihăescu — Ciclop, teren S.T.B. ora 9.

Victoria — Stăruința, teren Iuta ora 16.

Orfeus — Dâmbovița, teren Iuta ora 9.

L. P. N. — Arsenal, teren Unirea ora 16.

CATEGORIA III-A SERIA A

C. A. B. — E. F. A., teren Arsenal ora 11.

Grozăvești — Varma, teren Arsenal ora 9.15.

F. C. Suter — Fichet, teren Colentina ora 11.

Distribuția — Fulgerul, teren Biruința ora 9.15.

CATEGORIA III-A SERIA B

Dacia Traiană — Dârlău, teren Unirea ora 14.

Justiția — Vulturii Carp., teren Turda ora 9.

Standard — Comro, teren Stadion ora 14.

Șoimii — Băneasa, teren Titanii ora 17.

JUNIORI D. N.

Mociornița — Luceafărul, teren Unirea ora 9.

Sp. Studențesc — Unirea, teren Macabi ora 9.

Juventus — Macabi, teren C. F. R. ora 11.

Rapid — Turda, teren C. F. R. ora 9.

SÂMBĂTĂ 18. 3. 939

CATEGORIA II-A B

Metalosport — Carmen, teren Belvedere ora 16.

Districtul Timișoara a început pregătirile în vederea „Cupei Unirea"

Timișoara, 13 (prin telefon). — Districtul Timișoara face intense pregătiri în vederea competițiunei de juniori „Cupa Unirea".

D. dr. Roman, președintele districtului local a convocat pentru Joi 16 crt., 30 de juniori pe terenul Politehnica.

Toți aceștia vor face un sever antrenament sub supravegherea d-lui cpt. Vuia.

Se vor face exerciții de gimnastică, antrenament cu balonul după care vor urma dușurile și masaj.

După antrenament se va servi juniorilor un bogat bufet.

*

Miercuri după amiază va avea loc adunarea generală a districtului de football Timișoara pentru alegerea a doi membri supleanți.

Ședința de aseară a comisiei districtuale

Comisiunea districtuală a ținut aseară ședință, sub președinția d-lui maior Gh. Brezeanu. S'au luat următoarele deciziuni:

Se pedepsește cu mustrare jucătorul Banu din gruparea Ciclop.

Se citează pentru ședința de Joi 16 crt., delegatul grupării Unirea Tricolor.

Football Football Football Football Football Football Football

ŞI DE DATA ACEASTA LUPTA A FOST DURA...

MATCURILE DIVIZIONARE VĂZUTE DE CEI CARI LE-AU TRĂIT MAI INTENS. ŞI CEVA DESPRE CADEŢI

REVELAŢII SENSAŢIONALE ASUPRA MATCHULUI DELA ARAD

Şi de data aceasta lupta a fost dură.

Echipele au jucat cu dinţii strânşi şi şi-au apărat şansele cu toate forţele concentrate într'un efort excepţional.

Victoria n'a putut fi obţinută decât după matchuri titanice, în care apărările au făcut tot ce era posibil şi au isbutit această performanţă mare de a nu primi niciun goal.

Sgomotul luptei s'a stins şi acum spiritele s'au liniştit. Febra luptelor a lăsat loc raţiunii Ceeace nu a făcut însă ca declaraţiile să fie mai puţin pasionante.

Cea mai senzaţională este desigur, aceea a d-lui Eladescu vice-preşedintele Venusului, dar lupta s'a completat prin reintrarea cadeţilor. In divizia secundă matchurile au fost la fel de dure şi de încordate. Declaraţiile date sunt ca atare.

Rudy Wetzer:
„Ne-au bătut cu kilogramele şi rutina..."
Dece n'a jucat Bartunek

„Ah ! Ne-au bătut cu kilogramele şi rutina. Cum ? Foarte bine. Rapid este o echipă mult mai atletică şi are jucători cu mai multă experienţă decât ai noştri. Trebue să remarc în mod special pe Rafinsky, care a făcut o partidă mare.

Jucătorii mei s'au comportat toţi sub aşteptări. Pot să remarc totuşi pe Lupaş.

In general sunt foarte nemulţumit că jucătorii nu respectă instrucţiunile tactice, pe care le dau înainte de match.

„Dar, Bartunek de ce n'a jucat ?"

„Incă nu este perfect sănătos. Cu toate că el a vrut să joace, nu l-am lăsat, pentrucă n'am mai vrut să se repete figura de săptămâna trecută.

Va juca însă în primul match oficial."

Conducătorii reşiteni nu sunt mulţumiţi de jocul făcut de echipă în matchul cu Chinezul...
...U.D.R. a dominat totuşi cea mai mare parte din timp

U. D. R. a câştigat două puncte foarte, foarte preţioase, cari au făcut ca perspectivele de evadare să fie mult mai... posibile.

Conducătorii grupării nu sunt însă mulţumiţi de modul cum a jucat echipa.

Căci iată ce declară d. Jassberenyi, unul din principalii conducători technici ai echipei:

„Deşi echipa noastră a câştigat, nu mi-a plăcut. Jocul s'a desfăşurat în accentuata dominare a U.D.R.-ului".

„Suntem în pasă neagră..."
...D. Liviu Juga e fatalist

Chinezul a pierdut şi echipa nu merge de loc. Explicaţia :

„Suntem în pasă neagră, spune domnul Liviu Juga, conducătorul echipei timişorene.

Klimek şi-a luxat umărul, Thierjung e lovit iar Bajusz s'a îmbolnăvit.

Cu situaţiile, pe cari le-am avut, ar fi trebuit să facem un match nul.

Trebue să muncim cu toate forţele, pentru a scăpa de retrogradare...'.

La Ploeşti

Au fost momente
în care echipa a reamintit Rapidul din timpurile de glorie...
Toată lumea e de acord că Rafinsky a făcut o partidă mare

Rapid şi-a luat o revanşă egală din toate punctele de vedere.

Dela aritmetica scorului până la maniera, în care a fost realizată victoria.

Au fost momente în cari echipa a jucat ca în zilele de glorie şi toată lumea este de acord că fundaşii ploeşteni au jucat foarte dur şi că Rafinsky a făcut o partidă mare.

Iată rezumatul declaraţiilor conducătorilor şi jucătorilor feroviari

„JOCUL A FOST DUR ŞI NUMAI DIN CAUZA ADVERSARULUI..." SPUNE D. ING. MIŞICU

„S'a jucat într'un cadru, care te indispunea. Terenul de la Ploeşti are un aspect prea sumbru, care este imposibil să nu influenţeze nefast pe jucători.

Jocul a fost dur şi numai din cauza adversarului, care a fost prea dur şi a provocat tot timpul pe jucătorii noştri. După matchul de Duminică, cred că echipa va intra repede în formă.

Cel mai mult mi-au plăcut Horotan, Bogdan şi Rafinsky, care şi-a făcut o reintrare mare."

„ECHIPA A JUCAT CA RAPIDUL DE ALTA DATA"... DECLARA D. ALFRED FULGA

Domnul Alfred Fulga dă, ca întotdeauna, o declaraţie foarte amănunţită şi judicioasă :

„In general echipa a mers bine, spune domnia sa — un sfert de oră din prima şi unul în repriza secundă echipa a jucat ca Rapidul de altă dată.

Petrică Rădulescu a apărat bine. Eu consider că este foarte util ca să ai doi jucători pentru acelaş post, căci se ambiţionează şi joacă foarte bine.

Lengheriu a jucat bine, iar Wetzer II a făcut câteva greşeli elementare".

„Dar, Marton ? De ce nu l-aţi pus pe el în echipă?"

„Pe Marton l-am încercat la Cluj unde în mod normal nu puteam câştiga. Nu pot încerca un jucător, în care am şanse să câştig.

Rafinsky şi-a făcut o reintrare fericită, Răşinaru a jucat foarte bine iar Vintilă a fost bun.

Dela înaintare cel mai bine

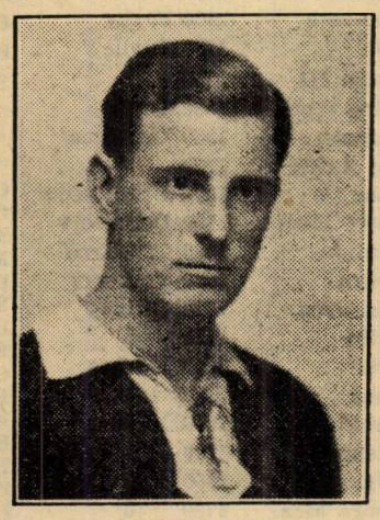

RAFINSKI

au fost Bogdan şi Horotan. Dan Gavrilescu a fost foarte muncitor.

Problema cea mare a echipei este aceea a centrului atacant. Auer nu merge în acest post şi ne gândim să-l punem din nou pe Baratky în centru..."

AUER : „FUNDAŞII LOR AU JUCAT BINE, DAR BRUTAL"

„Douăzeci de minute în repriza întâia şi primele minute din cea secundă, echipa a jucat foarte bine.

Au jucat bine Petrică Rădulescu, Lengheriu, Rafinsky, Răşinaru, Vintilă şi Bogdan, care are totuşi marele defect de a ţine mingea prea mult.

Foarte, foarte bun a fost Lupaş. Mi-au mai plăcut Covaci I şi Mosko, adevăraţi jongleuri. Fundaşii au jucat bine dar foarte brutal."

„TREBUIA SA CAŞTIGAM LA UN SCOR MAI MARE..." ESTE PAREREA LUI VINTILA

Vintilă este nemulţumit:

„Trebuia să câştigăm la un scor mai mare, spune el. Bogdan, Dan, Horotan, Rafinsky şi Lengheriu au jucat cel mai bine.

La Tricolor cei mai buni au fost Mosko şi cei doi fundaşi, cari au jucat însă prea brutal."

Divizia naţională B...

Inceputul cadeţilor a fost la fel de pasionant ca şi lupta celor din cea dintâi divizie naţională.

Iată câteva declaraţiile interesante după principalele matchuri ale etapei de debut.

D. AV. I. COSACESCU, PRIM VICE-PREŞEDINTE AL UNIRII TRICOLOR :

„Echipa noastră a jucat inteligent. Terenul a desavantajat în mare măsură pe jucători, căci sunt în majoritate debili.

Mi-a plăcut echipa pentrucă jucătorii au arătat două lucruri, cari de obiceiu nu merg împreună: personalitate şi spirit de ansamblu...".

BRAUN, ANTRENORUL MACABYLOR :

„Echipa nu mi-a plăcut. Şi aceasta din toate punctele de vedere.

Sunt însă mulţumit de rezultat. O nouă dovadă că un antrenor, care are mână liberă, poate da rezultate bune".

MAIOR, ANTRENORUL PRAHOVEI :

„Franco Română a jucat brutal. In momentul, când a luat conducerea Franco - Română, Prahova avea numai nouă oameni. Beju şi Grün au fost scoşi de pe teren serios răniţi.

Am dominat tot timpul şi am tras numeroase bare..."

LA CONSTANŢA A FOST RASBOIU...

„A fost un joc foarte dur, spune un conducător braşovean. *La Constanţa jucăm totdeauna slab pentrucă ne este frică. Cel mai bun exemplu este răspunsul lui Stroek, când l-am întrebat ce mai face, înainte de match.*

Mi-a spus elocvent : „Incă mai trăesc..."

Şi Rapid cere arbitri de tuşe neutri...

Aseară, reprezentantul Rapidului a cerut comisiei centrale a arbitrilor să i se fixeze arbitri de tuşe neutri la matchul de cupă pe care-l susţine Duminică la Galaţi în compania D V. A. -ului.

„La Arad a trebuit să luptăm împotriva arbitrului, nu împotriva Gloriei..."
declară domnul avocat Al. Eladescu vice-preşedintele Venusului

Leaderul a câştigat la limită, matchul de la Arad, dar rezultatul capătă o semnificaţie cu totul alta după declaraţiile senzaţionale ale d-lui avocat Al. Eladescu, vice-preşedintele Venusului.

D. ELADESCU ACUZA HOTARIT PE D. TEOFIL MORARU, ARBITRUL MATCHULUI

„La Arad a trebuit să luptăm împotriva arbitrului nu împotriva Gloriei. D. Teofil Moraru a ţinut neapărat ca Gloria să câştige măcar un punct de la noi, socotind că avem prea multe iar Gloria prea puţine.

Se vede că d-sa a avut inima mai slabă decât mine şi s'a lăsat impresionat de rugăminţile suporterilor arădeni cari, nu ştiu de ce, socoteau că Venus este dator să le dea un punct.

Tuturor arădenilor, cari m'au asaltat cu asemenea rugăminţi le-am răspuns că Venus n'are puncte nici de dat, nici de vândut...

In privinţa penaltyului acordat contra noastră nu pot să spun decât că a fost cu totul imaginar"...

„VICTORIA A FOST SIGURA..." SPUNE IANOSSI

„Victoria noastră a fost sigură, spune Ianossi, antrenorul Venusului.

Asta s'a văzut după zece minute de joc.

Gloria a jucat foarte brutal. Cât timp a jucat extremă dreapta Bodola a fost marcat permanent de doi oameni : fundaşul şi mijlocaşul stânga.

Totuşi, de câte ori a fost jucat a produs panică în apărarea arădeană.

După 55 de minute de joc, Humis, care a fost lovit, a trecut pe aripa dreaptă.

Iordăchescu, care nu a avut ce apăra, a apărat în schimb penaltyul în stil mare.

Cel mai bun om de pe teren a fost de departe Gain".

MAINE LA BANEASA TRAP

PREMIUL CARMEN SYLVA, O ALERGARE DE VEDETE

Corol Hanover va debuta în premiul Cobadin. Premiul Căprioara, o alergare deschisă

Mâine la Băneasa Trap se va desfășura o reușită reuniune. Programul conține probe reușite și variate.

ABUNDENȚA DE CAI BUNI

Programul de mâine se caracterizează printr'o mare abundență de vedete. Astfel vor alerga Joppa Hanover, Roland D, Trixie, Dorka, Domnița Harry, Ghid, etc.

Asemenea elemente desigur că vor imprima alergărilor respective un pronunțat interes.

DEBUTUL IEPEI CAROL HANOVER

Importanța reuniunei mai reiese și din debutul la noi al excelentei iepe americane Carol Hanover. Carol Hanover va alerga în premiul Cobadin.

ALERGARILE PRINCIPALE

Probele de seamă ale zilei sunt premiul Căprioara, un reușit handicap în care vor alerga mulți concurenți și premiul Carmen Sylva care va beneficia de adezîunile cătorva din fruntașii turfului nostru.

PRIMELE IMPRESII

PREMIUL CIULNIȚA

Cartușel a mișcat în cursa de debut. Pensionara lui Gramm primește serioase avantagii. N'ar fi deci exclus să scape. Crăiasa și Măsura sunt și ele bine plasate în cursă.

PREMIUL CARLO BUBE

Domnița Harry a reintrat printr'o victorie comodă Miercuri. De astă dată însă, situațiunea este grea. Dă 80 de metri iepei Hollo care se află în mare formă.

Pensionara lui Fischer a dovedit recent că știe să meargă. Va fi o adversară serioasă pentru fiica lui H. P. Ceva mai mult. N'ar fi chiar exclus s'o întreacă. Ostaș va mai face figură onorabilă.

PREMIUL CORIOLAN

Gaby M. beneficiază de avantagii serioase. Deși nu beneficiază de condiția maximă, victoria ei este probabilă. Șansă mai au Floare, Szeged și Adda Worthy.

PREMIUL COVURLUI

O alergare foarte reușită. La prima vedere se remarcă Tutun, Champion junior, Ninon, Dorka și Trixie. Incidentele de parcurs vor avea repercusiuni capitale la confecționarea rezultatului. Trixie prezintă avantajul clasei. Va avea însă mult de ocolit. Nu ne-ar mira deci ca unul din caii situați în frunte să scape.

PREMIUL CAPRIOARA

Altă alergare deschisă. Au șansă Prinț, Voevodul Țiganilor, Fama, Nation și Rosalinde. Prinț și Voevodul Țiganilor sunt favorizați de corectitudine și de locul din fruntea plutonului.

PREMIUL CARMEN SYLVA

Joppa Hanover este partantă îndoelnică. In lipsa ei Roland D. deși nu se află în forma maximă rămâne cel mai îndrituit să aspire la victorie. Sam Worthy, Champion și Margaret T. sunt cai cari pot periclita situațiunea pensionarului lui Fischer.

PREMIUL COBADIN

In această alergare va debuta excelenta Carol Hanover. Prezența ei asigură cursei o indiscutabilă notă de interes. Mai mult decât sigur că va repurta o victorie facilă. Zeta în cazul puțin probabil că va accepta angajamentul este adversara iepei Carol Hanover.

PREMIUL CONDURATU

Zgomot, Tava, Ghimp și Gangster prezintă cele mai concludente titluri. Marcarea unei preferințe este foarte dificilă.

PREMIUL CASTELON

Eol, Diadia Lul și Peter Gordon sunt greu de separat.

CONCURENȚII PROBABILI

Premiul CIULNIȚA
Condiție — 13.000 lei

Facla	1700	Slobozenco
Cartușel	1700	Gram
Voevod	1700	0
Lin	1720	Szabo
Crăiasa	1760	Fischer
Desiș	1780	0
Măgura	1820	0
Harry Boy	1820	Ghinea
Primăvara	1820	Crainic
Mohor	1860	Galdaev
Geisha	1880	0

Premiul CAROL BURE
Performanță — 15.000 lei

Guy Worthy	2120	Ghinea
Luna	2120	0
Pan Worthy	2120	Borisiac
Furor	2120	T. Popa
Hollo	2100	Fischer
Domnița Harry	2180	Cerkasoff
Mura II	2180	0
Ostaș	2180	Pavlic
Durdulia	2200	Corol
Zvon	2200	0

Premiul CORIOLAN
Condiție — 13.000 lei

Floare	1660	Drăgotescu
Gaby M.	1680	Galdaev
Betiv	1720	Fischer
Geisha	1720	A-sky
Primăvara	1720	0
Szeged	1740	0
Adda Worthy	1740	Corol
Benito H. P.	1740	0
Spic	1740	Gram
Giuditta	1800	T. Marcu
Champion jun.	1800	0

Premiul COVURLUI
Record — 15.000 lei

Voința	2120	0
Lăcrămioara	2120	Crotenco
Gangster	2120	V. A-sky
Tutun	2120	Slobozenco
Legionar	2120	0
Champion jr.	2120	0
Brad	2120	Fischer
Ducesa	2140	0
Pacahantos	2160	Ghinea
Guardian Girl	2160	0
Ninon	2160	0
Dorka	2160	Grünwald
Cupidon	2180	Pavlic
Talaz	2180	Dumitrescu
Trixie	2200	Cerkasoff
Valențio	2200	0
Gruia	2200	0
Viziru	2200	0

Premiul CAPRIOARA
Handicap — 18.000 lei

Prinț	1700	0
Rugina	1700	0
Szelvesz	1700	0
V. Tiganilor	1700	0
Venezia	1720	T. Marcu
Luntraș	1720	Dobrescu
Fama	1720	Bordei
Pleava	1720	0
Catinca	1720	0
Coconaș	1720	0
Colina	1720	Szabo
Torent	1740	Crainic
Primrose	1740	0
Pai	1740	0
Ideal	1740	Grünwald
Heregno	1740	Galdaev
Jarvis	1740	Ghinea
Rosalinde	1760	Fischer
Amsel	1760	Pavlic
Nation	1760	0
Little Orphan	1820	Cerkasoff

Premiul CARMEN SYLVA
Condiție — 18.000 lei

Szelvesz	2140	Drăgotescu
Katy Caid	2160	0
Pai	2160	Ghinea
Sam Worthy	2160	Corol
Cupidon	2160	0
Ghid	2160	0
Guardian Girl	2160	0
Champion	2180	N. Ionescu
Lucifer	2180	0
Kanada	2200	Galdaev
Voraus	2200	0
Margaret T.	2200	0
Roland D.	2220	Fischer
Joppa Hanover	2240	Cerkasoff

Premiul COBADIN
Condiție — 13.000 lei

Rozina	1580	0
Iarba	1580	0
Fășneață	1580	K-sky
Ulis	1580	Pavlic
Dalila III	1580	0
Prinț Worthy	1580	Corol
Hispano	1580	Crotenco
Paj Axtell	1580	0
Tara	1600	Dragotescu
Carol Hanover	1600	Cerkasoff
Santuța	1620	T. Marcu
Brenn	1620	V. A-sky
Musculița	1620	Ghinea
Călin	1620	0
Zeta	1640	Fischer
Cina	1640	0
Taina	1640	0
Răsura	1660	0
Elly	1660	0
Draga Mea	1720	0

Premiul CONDURATU
Handicap—15.000 lei

Zgomot	2100	Dobrescu
Elixir	2120	0
Tava	2120	Dragotescu
Puica	2120	Pavlic
Mura II	2120	Dumitrescu
Aluniș	2120	Szabo
Hollo	2120	0
Aventurier	2140	x
Sultan II	2140	Galdaev
Makrele	2140	Grünwald
Pinkerton	2140	Gram
Livada	2160	C-dorescu
Ghimp	2160	Slobozenco
Mura	2160	0
Sonora	2180	Zabelin
Leu	2180	Marcenco
Gangster	2200	0
Busuioc	2200	Ghinea
Sonia Worthy	2220	Corol

Premiul CASTELON
Handicap — 11.500 lei

Crăiasa	1700	0
Comoara	1700	Fischer
Thalio	1720	Tassopol
Mister	1720	I. Russ
Extra	1720	V. A-sky
Eol	1720	0
Diadia Lul	1720	Szabo
Elena	1720	Borisiac
Oborean	1740	Crainic
Peter Gordon	1740	Corol
Furor	1740	0
Betiv	1760	0
Harry Boy	1760	0
Zenit	1760	Polodeacov
Floare	1820	Dragotescu

Importantele alergări ale trei anilor germani

Union Rennen (2200 de m., 40.000 de mărci) rezervat trei anilor, se va disputa la Hoppegarten la 4 Iunie.

Iată lista celor angajați: Master 56; Sonnenkönig 56; Lenard 56; Pipin 56; Sonnenorden 56; Ahorn 56; Drendrologe 56; Marabou 56; Octavianus 56; Wehr Dich 56; Flavier 56; Janitschar 56; Mauritius 56; Penthatlon 56; Perosi 56; Compas 56; Biedermann 56; Organdy 56; Tatjana 54½; Advent 56; Amfortas 56; Sonnenfleck 56; Dalmatiner 56; Ingwer 56; Kumbuke 56; Fortunatus 56; Hidalgo 56; Condottieri 56; Titan 56.

Airgead Sios nu va participa în Grand National

Excelentul steepler Airgead Sios a suferit un ușor accident cu ocazia unui antrenament, astfel că nu a fost prezent Joi la startul Cheltenham Gold Cup și a fost nevoit să întrerupă și antrenamentul special pentru Grand National.

Proprietarul său a hotărît ca steeplerul să nu mai participe la clasica cursă dela Liverpool.

Airgead Sios era unul din marii favoriți ai lui „Grand National".

Hipism

Amănunte complete referitoare la ultima victorie a lui Oștean în Franța

Un succec ușor. In urma acestei izbânziei, Oștean va disputa un important premiu

Am publicat într'unul din numerele noastre trecute, o serie de amănunte în legătură cu ultima victorie a lui Oștean.

Revenim azi cu date suplimentare.

Din aceste noui amănunte, reese că Oștean a câștigat foarte comod premiul Foul și după părerea confratelui „Union", el nu a pierdut în Grand Prix de Cannes, decât în urma unei tactici greșite întrebuințate de călărețul lui.

Cu această ultimă alergare susținută de fiul lui Satrap la Auteuil, ei a dovedit că actualmente contează printre săritorii de clasă cari activează în Franța.

DESFĂȘURAREA ALERGĂRII

In frunte se lansează Paillac, Gallien și Oștean. Primul cedează pasul, pe partea opusă, iepei Gallien, în frunte rămânând Gallien și Oștean.

Oștean galopează comod, în timp ce Gallien luptă pentru menținerea primului loc.

La intrarea în linia dreaptă, intervine și Oli Pacha. In acest timp, Gallien cedează vădite semne de oboseală și rămâne în urmă, în frunte trecând Oștean, urmat de Oli Pacha și Igasmal. După sărirea ultimului obstacol, Oștean se detașează cu 15 lungimi. Al treilea, Igasmal.

REZULTATUL COMPLET AL CURSEI

1. Oștean, 61 ½, A. Bates
2. Oli Pacha, 65, R. Bates
3. Igasmal, 60, H. Bonneau
4. Gallien, 60, N. Pelat
5. Lord Bob, 63, A. Neel
6. Princesse Maritza II, 60, A. Kalley
7. Paillac, 60, M. Bonaventure

7 concurenți. Câștigat: 15 lungimi, 1½ lung. Cota: 36 fr., 17 fr., 15 fr., pentru 10.

OȘTEAN (Satrap și Orange Flower) aparține d-lui Radu Polizu Micșunești și e antrenat de G. Pastré la Maison Lafitte.

OȘTEAN, UN EXCELENT SĂRITOR

Ultima performanță reușită de Oștean în Franța, ne arată pe fiul lui Satrap ca pe un excelent săritor. După ce pe plat a reușit alergări mai mult sau mai puțin modeste, la obstacole, câștigătorul Derbyului român s'a impus, ajungând ca în Grand Prix de Cannes să fie favorit înaintea unor săritori consacrați ca Buchour și Bon Alliage.

Premiul Fould, disputat Joi la Auteuil, de către alergătorul român, nu a făcut decât să justifice alergările lui anterioare. Întâlnind adversari de calitate, Oștean a reușit să afirme aptitudinile lui pentru obstacole.

Tot în premiul Fould, Oștean a luat un bun canter în vederea celei mai grele probe pe care o va disputa toț la Auteuil, Duminică 19 Martie.

Este vorba de un important premiu clasic, alocat cu 75.000 franci.

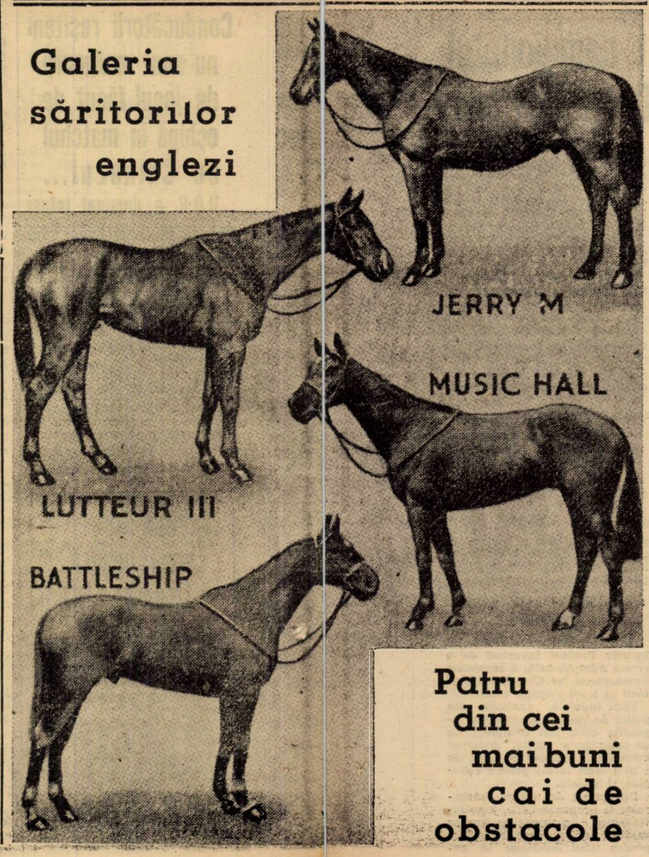

DELA PLECARE LA SOSIRE...

Debutul victorios al iepelor Zetta și Kitty Clair In formă: Szeged, Joppa Hanover, Centaur și Eftin De urmărit: Peter Gordon, Elly, Tara și Pan Worthy

● **ZETA a debutat printr'o victorie comodă, având alergarea la discreție tot timpul.** Nu-i vorbă, excelenta iapă americană era declasată în compania premiului Caraș. Acțiunea iepei d-lui maior Petrovici a plăcut. Posedă toate caracteristicile calului de valoare. Sunt de scomptat din partea fiicei lui Peter the Brewer importante victorii.

● **JOPPA HANOVER ne-a plăcut. Victoria pensionarei lui Cercasov a produs o frumoasă impresie, Gruia nefiindu-i adversar la nici un moment.** Această iapă posedă o veritabilă clasă internațională care îi va permite să facă carieră de mare campioană. Suntem convinși că și pe un hipodrom apusean poate fi redutabilă în cele mai alese companii.

● **Reintrarea iepei KITTY CLAIR a însemnat o victorie care la nici un moment n'a fost în dubiu. Pensionara lui Cercasov a avut acțiunea din zilele ei bune.** Este deci aproape sigur că va relua în curând un loc important în galeria vedetelor turfului.

● **SZEGED galopând în ultimul ocol și-a compromis serios situațiunea în cursă. Armăsarul maghiar grație unui impetuos sfârșit de cursă a reușit însă să salveze partida. Este un cal bine dotat și excepțând pe americani este cel mai bun exponent al trei anilor.**

● **PETRUȘ a repurtat o victorie previzibilă. Imprejurarea că a dispus de Iubita dându-i 20 de metri constitue desigur o bună recomandație pentru sur.**

● *ELLY își revine. Nu este încă iapa din anul trecut. Ii mai trebuesc câteva curse publice pentru a fi la punct.*

● *TARA a început să miște. Pensionara lui Dragotescu în compania ei va reuși să-și găsească cursa.*

● *ULM este încă verde. Din această cauză greșește cu atâta ușurință. Origina și aspectul lui trădează însă un bun cal de curse.*

● *ROMANAȘ a comis greșeli cari l-au condamnat la rolul de figurant.*

Nu este un cal pe care să se poată conta.

● *THALIO după cursa de debut a progresat. Victoria aceasta nu spune însă mare lucru. Numai dacă va progresa poate deveni un element util.*

● *PETER GORDON a terminat puternic, însă târziu. Oricum, comportarea lui este indiciul unei perfecte condiții. Va câștiga în curând.*

● *PAN WORTHY în ultimul timp n'a lipsit dela sosire.. Pensionarul lui Borisiac se ameliorează încet. Nu este departe de ziua victoriei.*

● *ALUNIȘ a concurat mai modest decât era de așteptat. Când a început să meargă se terminase cursa. Se pare că și-a pierdut forma care i-a îngăduit să realizeze bunele performanțe din luna trecută.*

● *MURA II nu avea o șansă regulată. Nici o mirare deci că a încheiat plutonul.*

● *PANDUR este beneficiarul unei condițiuni înaintate. A confirmat integral merituoasa lui comportare de Miercuri. Misiunea lui era grea. Faptul că s'a plasat al doilea merită să fie reținut, deoarece a dispus de Jade la 20 de metri, o specialistă a parcursurilor medii.*

● *POCK a fost derutat de lupta susținută în care s'a desfășurat cursa. Modesta lui figură nu poate fi trecută pe seama valorei.*

● *GRUIA deși învins, s'a comportat frumos. In acest sens pledează imprejurarea că a întrecut pe Nation, dându-i 20 de metri. Foarte rezistent, fiul lui Stroich rezistă repetatelor eforturi la cari este supus.*

● *NATION a condus cursa pe primul kilometru, apoi a cedat lui Gruia. N'a putut susține cu forma diferența de valoare dintre ea și cei do cai cari au precedat-o la sosire.*

● *KATY CAID nu avea șansă și nici distanța nu-i era pe plac Nu poate fi apreciată după figura de Duminică.*

● *RAMA II opunând o serioasă rezistență lui Szeged a confirmat buna ei performanță din ziua reintrării. Este o iapă bine dotată care va face carieră frumoasă.*

● *EOL a condus ostilitățile până în linia dreaptă. Aci a cedat însă pasul nereușind să facă față atacurilor date de Szeged și Rama II. Trebue neapărat remarcat felul cum a fugit, deoarece atestă că armăsarul d-lui dr. Pantelimon se află în plin progres.*

● *FLOARE pe prima parte a parcursului a figurat foarte frumos. La urmă n'a dat însă nimic. Ii trebuesc câteva curse bune pentru a fi gata.*

● *GABY M simte nevoia câtorva bune curse pentru a-și regăsi valoarea din anul trecut*

● *DRAGA MEA reintra. Deaceea nu a contat în lupta finală.*

● *GROZAVA pe prima parte a parcursului a figurat foarte frumos. N'a contat însă în lupta finală. Avem impresia că este o iapă de pură viteză.*

● *TIBET nu avea ce căuta în pretenționasa companie a premiului Marghiloman.*

● *EZER JO greșind, a fost inexistentă. După cursă, schiopăta.*

● *IUBITA deși distanța îi exceda posibilitățile, a fost o serioasă adversară pentru Petruș*

● *URAL progresează zilnic. Posedă calități moștenite desigur dela David Axworthy.*

● *CALIN se transformă continuu. Puțini îi credeau capabil de figura de Duminecă. Dacă n'ar fi greșit la intrarea în linia dreaptă, ar fi fost un adversar serios pentru Ural. Poate că l-ar fi învins.*

● *CILLY HANOVER este o iapă imposibilă. Galopează cu o dexteritate demnă de un pur sânge. Posibilitățile ei sunt total paralizate din această cauză*

● *URGANDA pe primele sute de metri a figurat. După aceia a greșit însă.*

● *TAINA era penalizată. Din această cauză nu avea veleități și n'a contat în cursă.*

● *CHAMPION JUNIOR este un cal nenorocos. Fără incidentul din linia dreaptă ar fi rămas câștigător. Beneficiind de o condiție înaintată, și credem că'n curând va câștiga.*

● *EFTIN a concurat foarte bine. Felul cum a concurat în premiul Cadix recomandă elogios posibilitățile lui momentane.*

● *PETER WORTHY în ultimul timp se află regulat la sosire. Pe distanțe mai scurte, va câștiga cât de curând.*

● *RUGINA reintra după o lungă absență. Datorită acestui fapt, Duminecă ea nu a arătat adevărata ei valoare. Nu este exclus ca să câștige, cât de curând, dacă intre timp forma îi va fi pusă la punct.*

● *CENTAUR a confirmat eșirea lui anterioară, când arătase o formă din cele mai bune. Învingând pe Sam Worty doar la 40 de metri, pensionarul lui Crainic a marcat una din cele mai bune valori ale lui. Va mai câștiga.*

● *SAM WORTY avea o șansă bună în premiul Cordova. Atacând însă prea târziu, nu a mai putut învinge pe Centaur, care avea un sfârșit de cursă puternic.*

● *JARVIS dacă nu greșea chiar la plecare și nu era ținut prea mult în coada plutonului, putea conta serios în lupta finală. Se află în preafina victoriei.*

● *SONORA, deși are o bună pointă de viteză, și-a compromis șansa de victorie prin galopuri repetate.*

Alergările de trap

CONDIȚIUNI GENERALE

Toate handicapurile programate pe hipodromul Băneasa-Trap sunt limitate. Acolo unde condițiile alergării nu prevăd altfel, distanța maximă, în cursele până la 2000 m., este de 120 m., iar în cursele pe distanțe mai mari ca 2000 m. distanța maximă este de 140 m.

In cursele de condiție cu penalizare după câștigul din carieră și cel din ultimele trei sezoane, caii vor fi distanțați cu câte 10 m. și pentru fiecare cursă de condiție câștigată în cursul sezonului. Diferența de vârstă, pentru lunile Martie și Aprilie 1939 este de 60 metri pentru caii de trei ani și de 20 metri pentru caii de patru ani, în raport cu caii bătrâni. Pe 1600 și 2100 metri, această diferență va fi adăogată, iar pe 1700 și 2200 metri, diferența de vârstă va fi scăzută în raport cu distanța reeșită din calcule. Penalizarea pentru cursele de condiție câștigate în sezon nu se aplică în alergările cu premiul I de 15.000 lei sau mai mare.

In cursele de condiție pe categorii, numai caii de 3 ani primesc, pentru diferența de vârstă, un avantaj de 40 de metri.

Dela 1 Ianuarie 1939, câștigurile cailor de doi și trei ani vor fi socotite integral, pentru calculul penalizărilor. Pentru calificare, aceste câștiguri se vor socoti pe jumătate.

Câștigurile cailor de trei ani, realizate la vârsta de doi ani, se vor socoti integral, când acești cai aleargă între ei.

In cursele după record sau după performanță, în afară de penalizarea după record — respectiv performanță — caii vor fi distanțați cu câte 10 metri și pentru fiecare premiu întâi câștigat în sezonul acesta, afară de alergările cu premiul I de 15.000 lei sau mai mare.

Penalizarea după record sau performanță este de 10 m. pentru fiecare 0.8 secunde mai iute decât startul în cursele până la 2000 metri și de 10 metri pentru fiecare 0.5 secunde în cursele pe 2000 metri și mai mult.

Alergările în care premiul întâi este de cel mult 10.000 lei sunt deschise și amatorilor și apprentis-ilor afară de alergările rezervate exclusiv cailor de trei ani.

INFORMAȚII

● D. I. MATAK, vice-președintele societății hipice române, soseste azi în Capitală.

● TURLA a fost cumpărată de d. Stănciulescu și a trecut în antrenament la C. Slobozenco.

ALERGARILE CLASICE DE TRAP

PREMIUL I. MARCENCO
BANEASA TRAP, DUMINECA 29 APRILIE

2100 Ducesa, Ninon, Ben Hur, Cupidon, Petruș, Pandur, Primrose, Dorka, Ghid.
2120 Nation, Ezer jcmfwyetp II, Katy Caid, Sam Worthy, Theodora, Viitor, Anny Worthy, Kundry, Valențio, Gruia.
2140 Pock, Havana, Kanada, Margaret T.
2160 Voraus, Trixie.
2180 Joppa Hanover.
2200 Gondolat II, Roland D.

● V. FLORA, jocheul român care activează de mult timp în Franța s'a plasat al doilea în Handicapul Optional disputat la Maisons Laffitte cu Ati. Alergarea a revenit lui Zurbaban, pilotat de A. Cheret.

● **MAINE va începe la Băneasa Trap un nou joc austriac. Premiul inițial, 30.000 lei.**

● AZI se publică la secretariatul societății hipice române distanțele pentru alergările de Sâmbătă și Duminecă.

● ROLL'S ROYCE, armăsar de trei ani din Rollo și Prinfessin Etawah, proprietatea grajdului Sterea a intrat în antrenament la J. Marcu.

● H. P. va face monta la București. Prețul montei este 6000 lei. Inscrierile se fac la secretariatul societății hipice române de trap.

CICLISM

După penultimul examen de „ciclo-cross"

Cum s'au comportat alergătorii

Costea a călcat cu „dreptul" în sezonul 1939, deoarece prima cursă la care a luat parte i-a adus și prima victorie. Nici nu se putea un început mai bun și mai promițător, mai ales acum când ne mai despart câteva zile de „ultimul galop". **„Campionatul național de ciclo-cross 1939".**

Putem spune că proba de Duminică, a fost la discreția lui Costea. A condus tot timpul, venind la sosire cu un avans de 2 minute și 41 de secunde față de Alex. Someșan.

ALEX. SOMEȘAN

a făcut o cursă foarte bună, dovedind cu această ocazie admirabilele sale calități de „ciclo-crossist". Dacă însă Feordeanu nu cădea în al doilea ocol al traseului, locul doi se disputa la sprint între el și Feordeanu.

BUCUR FEORDEANU

„aspimistul" ca întotdeauna a avut de partea lui puțin ghinion și puțină... neștiință. Și iată de ce: **Bucur ca și Tudose de altfel au făcut recunoașterea traseului în ultima zi, ...pe grabă și neavând cine să-i conducă și să-le arate amănunțit traseul, ei s'au mulțumit mai mult să-i facă o „vizită superficială" ale cărei consecințe s'au văzut în ziua cursei.**

Tudose, la primul ocol al traseului, când a ajuns în dreptul punctului de control No. 3, unde era de trecut o baltă n'a găsit podețul, care ducea pe malul celălalt și atunci... a luat-o voinicește prin apă. Ceilalți concurenți deși cunoșteau traseul, au crezut că Tudose știe un drum mai scurt și le iese înainte. Și atunci pentru a împiedeca pe Costea să le ia prea mult înainte s'au grăbit să-l urmeze. Au intrat cu toți la apă și deabia când cu chiu cu vai au trecut dincolo, și-au dat seama că Tudose greșise drumul și că s'au luat în zadar după el. Feordeanu însă, care trecuse în acest timp pe pod, asistase la toată scena din apă și și-a închipuit că drumul pe acolo e mai scurt.

La al doilea ocol Feordeanu, în loc să traverseze balta tot pe podeț, s'a grăbit să taie drumul prin apă, în timp ce Someșan, care știa ce pățise prin apă, trecea acum pe pod! După ce face ocol Bucur cade și'n baltă așa că Someșan a avut destul timp să se depărteze, asigurându-și astfel locul doi.

CEILALȚI

Ion Penteș a sosit la sprint cu Feordeanu, și dacă nu era forțat să intre prea în public și să încetinească, poate ar fi ocupat locul al treilea, dar deh! trebuie să ai și puțin noroc!

Ioan Tudoroiu a fost surpriza zilei. A făcut o cursă bună, dovedindu-se a fi în formă. Se spune dealtfel că a fugit în această cursă numai din ambiția de a-și lua revanșa asupra lui Bulgaru. Și a izbutit, cât se poate de bine, căci ambiția... face mult la om!

Șt. Borș a fugit mulțumitor, și credem că în viitoarele curse se va comporta din ce în ce mai bine.

N. Bulgaru părea foarte necăjit după cursă, fiindcă i-a luat-o Tudoroiu înainte. Până la urmă însă l-a împăcat d. Traian dându-i o plachetă frumoasă.

Radu Ioniță a făcut o cursă cât se poate de slabă. Se resimte după antrenamentele făcute în ultimele săptămâni.

C. Iacob a alergat destul de bine, dar în viitor îi trebuie mai multă voință pentru a se clasa cât mai onorabil.

N. Chira a fugit mulțumitor, ținând seamă că traseul cursei de Duminică a fost cel mai dificil din acest sezon.

I. Guzan a făcut o cursă curagioasă și credem că în viitoarele curse vom constata și la el un progres.

Ion Hoară a făcut deasemenea o cursă curajoasă, dovedindu-se a fi un element care promite.

CORNELIU BURILEANU

Duminică 19 Martie

„Campionatul național de ciclo-cross"

Regulamentul și traseul

Campionatul național de cross ciclo-pedestru organizat de F. R. S. C. în ziua de Duminică 19 Martie a. c. este deschis alergătorilor din toată țara licențiați ai F. R. S. C. pe anul 1939.

Proba națională măsoară 22 km. 400 m.

Adunarea concurenților are loc în fața Palatului de Justiție, pe Splaiul Unirii, la ora 10 dim., iar împărțirea numerelor se va face între orele 9 și 9.45, odată cu verificarea bicicletelor, plecarea dându-se la ora 10 fix.

Proba națională de cross ciclo pedestru se va alerga pe următorul traseu:

Plecarea Palatul Justiției (Splaiul Unirii), calea Rahovei, apoi la stânga: șoseaua Viilor, Șerban Vodă, la dreapta pe b-dul Pieptănari, apoi la stânga pe lângă linia C. F. R. București-Giurgiu, peste bariera Ferentari, până în șoseaua Giurgiului, până la cimitirul Bellu, apoi la dreapta pe șoseaua Olteniței, până la intrarea la velodrom, intrarea velodromului până în fund, scoborârea la stânga pe lângă gardul cimitirului Pro Patria-cimitirul Catolic, cimitirul Bellu, până la cantonul Primăriei în apropierea gropii Cocioc, urcarea pantei până la sfârșitul străzii în proecție, scoborirea la dreapta până la lac, ocolirea lacului până la steagul galben, peste câmp, înapoi la dreapta în proecție, pe strada până la trepte, coborârea treptelor și apoi la stânga prin grădinărie apoi în spatele crematoriului, urcarea pantei cu ieșirea la gimnaziul Șincai, apoi strada M. Cavafu, la dreapta prin strada Lânăriei, apoi la dreapta pe calea Văcărești, Mandravela, apoi la dreapta pe șoseaua Oteniței la velodrom, parcurgerea din nou a gropii Cocioc cu ieșirea prin fața Crematoriului, apoi stânga pe calea Șerban Vodă până în fața societății „Inainte" unde va fi sosirea.

Este permis alergătorilor să întrebuințeze și bicicleta prevăzută cu 2 roți libere precum și schimbătorul de viteză.

Concurenții sunt obligați a avea costumul reglementar, iar bicicletele vor fi prevăzute cu două frâne în bună stare de funcționare și cu ghidoane bușonate.

Nu este permis a se schimba bicicleta decât în următoarele împrejurări: a) ruperea cadrului; b) ruperea furcei; c) a ghidonului, a șeliei, a pedalei, a roților. Cu excepția ruperii și a spargerii boyauxurilor. In caz de spargerea boyauxurilor nu este îngăduit schimbarea bicicletelor ci numai a boyauxurilor.

Concurenții sunt obligați a avea o atitudine absolut sportivă și pentru orice nereguli ce se vor întâmpla vor înmâna, fără vociferări, contestațiile direct comisarilor însărcinați cu buna desfășurare a ei.

Inscrierile însoțite de taxa de lei 50 se primesc până în ziua de 16 Martie a. c., ora 20, la sediul F.R.S.C. din calea Victoriei 29, etajul 3. Se primesc înscrierile din provincie telegrafic sau telefonic.

Concurenții cari au luat startul sunt obligați ca la terminarea cursei să se prezhnte judecătorului de sosire pentru a semna foaia de sosire și a preda numărul.

Câștigătorul probei va primi titlul de campion al României de cross ciclo-pedestru pe anul 1939, un tricou de campion și o plachetă, al doilea și al treilea câte o plachetă.

LISTA COMISARILOR LA PUNCTELE FIXE DE CONTROL

Nr. 1. Calea Rahovei cu șoseaua Viilor, d. Florea Popescu; nr. 2. Bul. Pieptănari, d. Iacobescu; nr. 3. Linia C. F. R.-Giurgiului, d. Ofmansky; nr. 4. Șos. Giurgiului, d. M. Carlaonț; nr. 5. Cimitirul Bellu, d. Tănase Ignat; nr. 6. In fundul Velodromului, d. Gh. Iliescu; nr. 7. Cantonul rampei, d. N. Chricu; nr. 8, capul străzii în proecție, d. M. Antonescu; nr. 9—10. 2 Steaguri; nr. 11. Crematoriu, d. V. Teulea; 12. Padul Lemaitre, d. Mogădici; nr. 13. Mandravela, d. Anca Mihail; nr. 14,. Scara din groapa Cocioc, d. Ormanky.

Comisar general d. Cornel Marinescu.

Comisari de cursă d-nii: Cr. Nicolau, N. Chricu, V. Stănescu.

Judecător la sosire d. Mihail Antonescu; Starter, d. Voicu Stănescu; cronometrar d. N. Chircu.

Comisarii de control ai campionatu'ui național de cross ciclo-pedestru sunt convocați la sediul F.R.S.C.-ului pentru ziua de Vineri 17 Martie a. c., ora 20,30.

SPORTURI DE IARNĂ

Coborîtorii italieni învingători la Sestriere

Milano, 13. — *Astăzi a luat sfârșit concursul de coborâre cunoscut sub numele Cupa celor funiculare și care constă din trei curse de coborâre.*

Prima disputată pe o lungime de 2 km. 500 m., a dat următorul rezultat:

Marcellini (It.), 2 m. 3 s. 4; Berg (N), 2 m. 5 s. 3; Pertsch (G), 2 m. 67; Molitor (E.), 2 m. 9 s.; Jennewein (G.), 2 m. 9 s.

Doamne: *Jespesen (N.), 3 m. 4 s.; Kunzli (Elv.), 3 m. 07 s.; Blane (A.), 3 m. 11.*

A doua coborâre s'a disputat pe o pistă lungă de 3 km. 200.

Rezultatul a fost următorul:

Domni: *1. Alvera (Italia), 3 m. 25,2 s.; 2. Marcelin (It.), 3 m. 28,2 s.; 3. Molitor (Elveția), 3 m. 32,2 secunde; 4. Pertsch (Germania), 3 m. 36,3 s.*

Doamne: *1. Thuurid Jêspersen (Norvegia), 5 m. 10,2 s.; 2. Nasi (Italia), 7 m. 22,2 s.*

Insfârșit ultima coborâre s'a desfășurat pe o pantă lungă de 4 km. cu o diferență de nivel de 1000 metri. Rezultatele au fost următoarele:

Domni: *1. Lacedelli (Italia), 1 m. 42 sec.; 2. Josef Jennewein (Germania), 1 m. 42,4 s.; 3. Kneisel (Germania), 1 m. 44,3 s.; 4. Zanni (Italia), 1 m. 46,2 s.; 5. Alvera (Italia), 1 m. 48,3 s.*

Doamne: *1. Jespersen (Norvegia), 2 m. 07,3 s.; 2. Ferrari (Italia), 2 m. 57,2 s.; 3. Seghi (Italia), 2 m. 57,4 s.; 4. Nasi (Italia), 3 m. 24 sec.*

CLASAMENTUL GENERAL

Clasamentul general al celor trei concursuri de coborâre:

Domni: 1. Marcellin (Italia), 289,46 puncte; 2 Josef Jennewein 286,7 puncte; 3. Alvera (Italia), 284,9 puncte; 4. Pertsch (Germania) 283,67 puncte; 5. Kneissel (Germania), 231,73 puncte.

Doamne: 1. Jespersen (Norvegia), 300 puncte; 2. Ferrari (Italia), 215,64 puncte; 3. Nasi (Italia), 204,95 puncte; 4. Seghi 204,13 p.

GERMANUL BRADL CAMPION AL JUGOSLAVIEI

Belgrad, 13. — La Planica a avut loc ieri campionatul iugoslav de sărituri la ski. Concurentul Josef Bradl (Germania) s'a clasat primul cu 347,4 puncte (59, 58.5 și 57.5 m.); 2) Albin Nowsak (Iugoslavia) 316,7 puncte (53, 53 și 52,5 m.); 3. Rudolf Koehler (Germania) 314 p., (56, 55.5 și 54 m.)

„Săptămâna Săriturilor Sburătoare" care trebuia să înceapă pe trambulina dela Planica, a fost amânată din lipsă de zăpadă suficientă. Deocamdată s'a hotărît, dacă timpul va permite, să se încerce organizarea acestei săptămâni la 26 crt.

Mâine se întrunește Biroul Federației de Ski

Mâine la ora 19 se va întruni în localul U. F. S. R. ședința de comitet a biroului federației române de ski.

L.T.C. a câștigat campionatul de hockey al Ceho-Slovaciei

Vineri noaptea s'au disputat la Praga, ultimele două matchuri ale campionatului ceho-slovac de hockey.

Derby-ul campionatului dintre L. T. C. și Sparta a revenit campionilor cu un scor neașteptat de categoric: 9:0 (2:0, 4:0, 3:0).

Punctele au fost marcate de Buckna (3), Malecek (2), Cisar (2), Lonsmin și Trojak. Antrenorul canadian Buckna a susținut cu această ocazie ultimul său match la Praga, urmând să se întoarcă la echipa sa, Trail Smoke Eaters.

In urma acestei victorii, L.T.C. a cucerit din nou campionatul de hockey al Ceho-Slovaciei.

In celălalt match de campionat Vys Sport (Universitatea din Praga), care este campioană mondială universitară, a învins pe Sk. Zbraslav cu 10:1 (5:0, 1:0, 4:1). Goalurile au fost marcate de Kus (2), Spatny (2), Kadlec (2), Sayfried (2), Slama și Hofmann, iar onoarea învinșilor a fost salvată Stola.

Astăzi încep campionatele Ungariei

Budapesta, 13. — Mâine vor începe la Matrahaza campionatele Ungariei de ski.

DUPA CONCURSURILE DE DUMINICA

La Vârful cu Dor bucureștenii și-au disputat supremația iar la Predeal Ciocoiu și Covacs s'au impus

Zăpada, nu se poate spune că nu favorizează în acest an pe skieurii noștri. Suntem la mijlocul lunei Martie și în toate stațiunile de iarnă, fără să mai vorbim de crestele și văile din zona alpină, se desfășoară o activitate intensă.

Duminică, la Vârful cu Dor și pe Calea lui Carp, skieurii bucureșteni și-au disputat supremația; a fost un concurs reușit din toate punctele de vedere.

Cupa Iconomu a revenit Clubului german de ski din București, care a prezentat o echipă completă, în timp ce Tennis Club Român a fost lipsit de serviciile lui: Busuioc, Dragomir și Matei Bals, iar Ski Club București nu a putut nici el prezenta echipa cea mai bună.

Slalomul desfășurat pe panta N-E a Vârfului cu Dor (în fața cabanei), a avut o lungime de 200 m. cuprinzând cu 25 de porți, traseul a fost bine marcat și a mulțumit pe toți concurenții.

S'au efectuat două coborâri; în prima coborâre studentul Nan (S. C. B.) a realizat cel mai bun timp 1 m. 1 s.

In a doua coborâre, Tudor Nenițescu parcurgând distanța în 58 s., a stabilit cel mai bun timp al zilei.

Organizarea slalomului a fost bine pusă la punct, grație concursului dat de d. B. B. Assan, care a instalat un sistem practic și original de înregistrare electrică a timpului.

Cursa de coborâre s'a desfășurat pe o zăpadă excelentă, plecarea s'a dat dela intrarea în Valea Carp, traseul urmând apoi același parcurs ca și la concursul internațional.

Cupa Iconomu a dovedit necesitatea organizării de concursuri de ski pentru bucureșteni și mai ales utilitatea lor pentru ameliorarea tehnicei, element care încă nu este pus la punct de skieurii bucureșteni.

LA PREDEAL S'AU IMPUS CAMPIONII

Anualul concurs al Clubului Sportiv Predeal favorizat de o vreme excepțională, a însemnat consacrarea lui Ciocoiu, Covaci Iosif și a lui Zapadă Const.

Fără îndoială, analizate din punct de vedere pur sportiv, isprăvile celor trei campioni nu ne spun prea multe, deoarece Predealul a încetat de mult de a mai oferi locuri pentru coborâre și slalom.

Din punct de vedere spectaculos și propagandistic, manifestațiunea a însemnat un frumos succes pentru organizatori și pentru skiul românesc în general.

Pagina Boxului

MAX SCHMELING
VA REAPARE IN FAŢA PUBLICULUI AMERICAN
PROMOTORUL MIKE JACOBS A FAGADUIT GERMANULUI CA IL VA PROGRAMA CONTRA INVINGATORULUI DIN MATCHUL BAER - NOVA

Ziarele germane au fost înştiinţate din New_York că Max Schmeling, înainte de a se îmbarca pentru Europa, a făcut reprezentanţilor presei americane, declaraţii interesante în legătură cu viitoarea sa activitate dincolo de ocean.

Printre altele, campionul german a ţinut să accentueze că a obţinut, din partea marelui promotor american Mike Jacobs, promisiunea unui angajament, în baza căruia Max Schmeling urmează să întâlnească pe învingătorul matchului Max Baer-Lou Nova.

IN PREZENTA LUI MAX SCHMELING

Acest match se va disputa la 25 Mai la San Francisco, în prezenţa campionului german care după o scurtă şedere în Europa va relua drumul Americei însoţit de managerul şi tovarăşii lui de antrenament.

MAX SCHMELLING

Se presupune că această nouă deplasare a lui Max Schmeling peste ocean este în legătură cu perfectarea unor tratative începute cu ocazia recentei lui vizite în patria Unchiului Sam.

ACŢIUNILE BOXEURULUI GERMAN SUNT BINE COTATE IN AMERICA

Asupra călătoriei lui Max Schmeling în America, ziarele de peste ocean insistă îndeajuns şi mai ales, nu neglijează să arate că germanul se bucură acolo de încă multe simpatii şi că americanii l-ar revedea cu plăcere şi legitimă nerăbdare.

Infrângerea suferită în faţa lui Joe Louis nu a făcut să scadă prea mult acţiunile germanului a cărui popularitate continuă să fie bine cotată la bursa boxului mondial.

Simpatiile de cari Max Schmeling se bucură în America au fost controlate recent. Cu prilejul matchului Billy Conn-Fred Apostoli disputat în arena Madison Square Garden, din New-York, în faţa a 20.000 spectatori,germanul a fost prezentat publicului care i-a făcut, la urcarea pe ring, o prelungită manifestaţie de simpatie.

Se pare că acest lucru nu a lăsat indiferent pe Mike Jacobs care a decis să ofere lui Max Schmeling o nouă ocazie de a evolua pe un ring american.

Va reajunge oare campionul german în situaţia de a disputa, din nou, titlul suprem ?

Aceasta este dorinţa lui Max Schmeling, dar la vârsta lui, întrebarea noastră este pe deplin justificată.

Armstrong îşi va pune titlul în joc în faţa lui Lou Ambers
Alte noutăţi din America

Am arătat la timp că Henry Armstrong, campionul lumii la categoriile uşoară şi semi-mijlocie nu a fost prea plăcut impresionat de faptul că, Comisiunea de box a statului New-York i-a impus un termen spre a-şi apăra titlul mondial uşor în faţa lui Lou Ambers, fostul deţinător al acestui titlu.

Dublul campion mondial îşi făcuse chiar un întreg program de deplasări şi matchuri în alte localităţi decât cele în cari activa de obicei. Se pare că venirea în Europa şi matchul pe care l-a perfectat la Londra corespundea începutului acestui program.

Iată însă că, pe neaşteptate, Henry Armstrong a schimbat „politica" şi a decis să accepte terenul în discuţie şi să admită să-şi pună titlul în joc, în faţa lui Lou Ambers, în cursul unui match ce urmează să se dispute în vară, pe arena Polo Ground din New-York.

ASALTUL TITLURILOR

Cercurile pugilistice din America sunt actualmente preocupate de numeroasele asalturi ce se dau titlurilor mondiale.

La 31 Martie, la Providence, Joe Archibald îşi va apăra titlul de campion mondial al categoriei până în faţa challenger-ului Leo Rodak.

La 2 Aprilie, la Porto Rico, pentru titlul mondial al categoriei cocoş, Sixto Escobar va răspunde asalturilor lui K. O. Morgan.

La Los Angeles, Joe Louis, pentru „distracţie" personală îşi va pune titlul în joc în faţa lui Jack Roger.

Filadelfia, Chicago, Detroit şi San Francisco îşi dispută contractele aceluiaş Joe Louis în vederea matchului său cu Tony Galento considerat inamicul No. 1 al campionului mondial. Organizatorii din aceste oraşe vor să regiseze matchul în cursul lunei Iunie.

REZULTATE

In fine, mai este de spus că, la 3 Mai Solly Krieger va înfrunta în 15 reprize pe Billy Conn şi că Tono Canzoneri a dispus la puncte de Brink în timp ce Hostack a învins pe Erjavel.

Solicitat în America, Eric Boon va declina oferta

ERIC BOON

Mike Jacobs a făcut o ofertă tentantă, campionului englez de categoria uşoară Eric Boon, pentru un match la 24 Martie la New-York.

Se pare însă că Boon nu va răspunde favorabil acestei oferte, din mai multe motive. In primul rând el nu se găseşte în perfectă condiţiune, fiind rănit la mâna dreaptă şi apoi nu mai are nici timpul necesar să facă deplasarea la New-York.

Motivul cel mai serios rămâne însă că Boon vrea să-l întâlnească în match revanşă pe Danahar, la 13 Aprilie în arena Harringay, în cadrul galei când se dispută şi matchul Tommy Farr-Red Burman.

Breack... stop... out...

O REVANŞA LOCATELLI-VENTURI

Tratativele angajate în vederea organizării unui match revanşă între italienii Cleto Locatelli şi Vittorio Venturi cari, recent, au terminat la egalitate o întâlnire desfăşurată la Roma, sunt foarte avansate.

In caz de perfectare a acestor tratative, matchul se va ţine în cursul lunei Aprilie la Parma.

DEGRYSE A RELUAT ANTRENAMENTUL

Belgianul Degryse care s'a impus printr'o categorică victorie, prin scoaterea din luptă, asupra italianului Urbinati, campionul de categorie muscă al Europei, a reluat antrenamentul în vederea matchului revanşă ce se va ţine în ziua de 3 Aprilie la Roma. Titlul continental va fi în joc.

ABBRUCIATI LA LONDRA

Italianul Otello Abbruciati a fost angajat pentru Londra. El va întâlni Lunea viitoare, în arena National Sporting Club din capitala Angliei, pe englezul Billy Walker.

In cursul aceleiaşi reuniuni fostul campion al Franţei Kid Janas va înfrunta pe George Davis.

JACK MAC AVOY INVINGATOR

Intr'un match disputat la Londra, Jack Mac Avoy, camponul Angliei şi învingător al lui Şerbănescu şi Mihail Fulea, a dispus înainte de limită de italianul Tino Rolando, învinsul lui Ilie Petrescu.

TITLUL FRANCEZ LA CATEGORIA PANA IN COMPETIŢIUNE

Pentru desemnarea viitorului campion al Franţei la categoria pană, Federaţia respectivă a deschis o competiţiune pentru care se primesc înscrieri până la data de 23 Martie.

BOXEURII ENGLEZI IN VILEGIATURA

Campionul englez Eric Boon, care nu va putea boxa timp de trie luni, s'a îmbarcat pe transatlanticul Queen Mary cu destinaţia extremului Orient.

Danahar, la rându-i, va pleca în sudul Franţei spre a se repausa în urma unei activităţi care i-a depăşit posibilităţile.

Pentru matchul Farr-Burman au fost vândute toate biletele

Matchul dintre Tommy Farr şi Red Burman, care se dispută la 13 Aprilie în arena Harringay dela Londra stârneşte un interes fără precedent în cercurile sportive ale Marei Britanii.

Deşi mai este o lună până în ziua matchului, toate biletele au fost vândute.

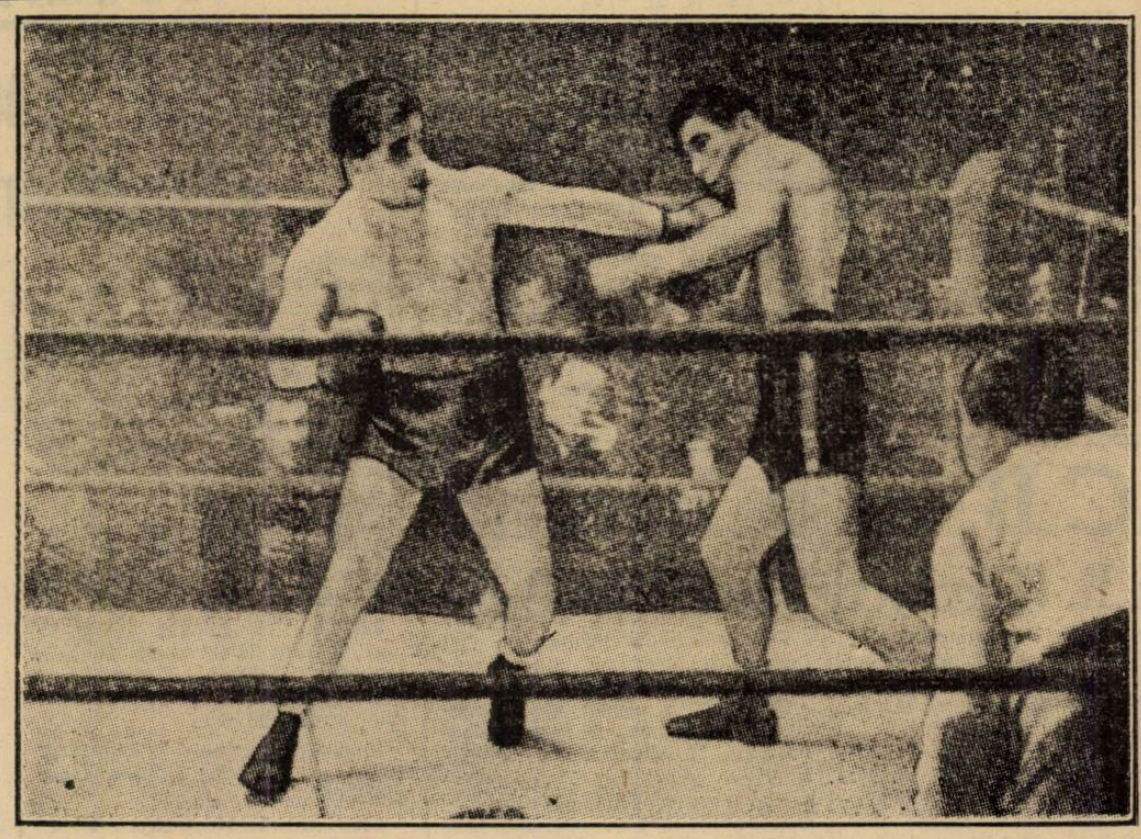

O precisă stângă a lui Locatelli, stăvileşte un atac al lui Venturi

O reuniune în beneficiul maestrului Lungu

Duminică 2 Aprilie A.C.T. organizează o interesantă reuniune de box amator la care vor participa cele mai de seamă elemente ale boxului bucureştean.

D-nii Constantin Zahirnic, director A.C.T. şi Ion Ionescu-Bambulete, preşedintele secţiei de box A.C.T., înţelegând munca şi priceperea depusă de maestrul sălii A.C.T. Ion Lungu, comandant străjer, au aprobat ca această gală să se dea în beneficiul său.

Pe program vor figura : N. Rădan, V. Roşca, Popa Ion, Luca Dumitru, Ludovic Sângheorghe, Iacob Gheorghe, Florian Mănescu, Chiriac, Impăratu, Tudose, Tutoianu, Gino del Labio, Bidrinski, etc.

RUGBY

Cu Viforul Dacia în Germania

Uimitor de multă lume în gară la plecarea unei echipe de rugby în străinătate. Viorii sunt veseli. Aceasta se citeşte pe faţa fiecăruia jucător care se întreţine foarte entusiasmat cu cei din prejur. Fiecare primeşte în ultimul moment instrucţiuni şi îndemnuri la victorie.

Mai sunt câteva minute şi trenul porneşte lăsând în urmă grupul de admiratori cari răspund cu fluturări de batiste la puternicul „träiască" scos din piepturile jucătorilor".

Insfârşit avem ocazie să vedem pe Fuehrerul echipei noastre, d. avocat Vereşti *răsuflând uşurat. Şi este explicabil dealtfel dacă ne gândim câte greutăţi întâmpină un turneu de rugby în străinătate.*

Odată cu pornirea trenului au început şi glumele. Mă voiu strădui să redau pe cât posibil câteva momente din cele întâmplate în intervalul călătoriei Bucureşti-Berlin.

Expediţia ocupă 4 compartimente. Primul este denumit compartimentul nobililor. *Şi pe bună dreptate. In acest compartiment distingem pe internaţionalii* Fănică Bârsan, Nelu Popa *şi* Pick Colibaş, *flancaţi în deaproape de „nemţii" viforului:* Theo Krantz *şi* Kurtzbauer *plus* Cârlova. *Se discută serios posibilităţile tehnice şi tactice ale echipei. „Nea Fănică" citeşte tacticos „La Terreur" de Edgar Wallace. Mănuşile sale de porc care au făcut epocă sunt nelipsite. Face senzaţie printre „mâncăcioşii" echipei pachetelul cu cele „5" sandwischuri ale lui „Nea Fănică". Orice s'ar spune pentru 2 zile este enorm de puţin provizia pe care şi-a luat-o masivul pilier. In rest, se vorbeşte foarte puţin. Din când în când tăcerea e întreruptă de* Gică Sterian *care vine să distreze camera nobililor, povestind din romanul vieţei celebrului nostru jucător de pe vremuri* „Nea Ionică-Plumb". *Ştafeta, cheful la Balotesti şi Anunţul la Universul stârnesc hohote de râs.*

Aproape de Nea Ionică. In momentul când trenul se punea în mişcare s'au putut observa lacrimi de bucurie ale veşnicului tânăr viorist.

Trecem la al 2-lea compartiment care este denumit „Aprovizionarea" *al cărui şef este* Ionel Nicolau. *Distribuirea se face sub controlul „larg" al micuţului* Fery Covaci. *Vai de bietul Victor, fratele lui Ionel, care aşteaptă la Berlin proviziile făgăduite!*

Se înghesuie în acest compartiment d. avocat Vasilescu *(Băiatul Popii), animatorul grupului, tăcutul* Bolţeanu *şi liniştitul Ciupea. In treacăt fie zis toţi domnii de mai sus sunt sub protecţia depozitarului Ionel. Führerul* Vereşti *are mult de lucru cu acest compartiment. In special furnizarea vinului în condiţiuni mşsterioase îi dă de gândit. Garda personală a Führerului rămâne neputincioasă. Aportul porumbielului călător* Caracaş, *zis „şeful gărilor" din România, este hotărîtor.*

Urmează compartimentul „familiştilor". *Distingem pe drăgălaşele doamne* Florica Vereşti *şi* Elena Ieremia, *flancate de soţii respectivi şi garda compusă din masivul* Burlescu *şi veşnicul agitat* Mărculescu.

Fiind un compartiment inaccesibil chiar şi ziariştilor, nu am putut culege informaţiuni la faţa locului. Totuşi printre frânturi şi spionaje abile am putut observa o linişte şi conduită perfectă. In plus anecdote elegant povestite de Mărculescu au menţinut tot timpul buna dispoziţie în grupul „familiştilor".

Şi în fine compartimentul aşilor, poreclit „dormitorul". *Nu spun asta pentru că fac şi eu parte, ci pentru faptul binecuvântat că acest compartiment este compus din* pionerii *clubului din Floreasca, plus solistul Sportului Studenţesc,* Victor Grigorescu, *care mi-a fost încredinţat în gară. Asul grupului şi al întregei expediţii, dealtfel, este fără îndoială* Gică Sterian. *E talonat de* Boeru, Gusti, Fanella, *care se vaită tot timpul că n'a fost lăsat de Sterian să-şi aducă trusa pentru preparatul cafelelor;* Iosif Comănescu, *vechiul internaţional atletic care a reuşit să mai aducă un titlu în patrimoniul Clubului galben „Campionatul mondial al somnului", în orice condiţiuni şi în fine subsemnatul.* Sterian *s'a furişat într'un compartiment de clasa II-a (noi mergem cu a III-a), care i-a fost pus la dispoziţie — ilegal — de şeful gărilor Caracaş şi reuşeşte să câştige titlul la „somnul nobil". E întrerupt din când în când de mine spre a se duce în compartimentul nobililor ca să distreze asistenţa şi mai ales pentru a face pe* Theo Krantz *să uite de fanioanele lăsate la Bucureşti.* Grigorescu *ne-a procurat multe emoţii. La un moment dat era să rămână la Frankfurt (Oder). Se duşese după apă. A putut prinde trenul în ultimul moment, după o vertiginoasă cursă.*

Senzaţia turneului o constitue fără îndoială porumbielul călător Caracaş, care, deşi am trecut de mult graniţe, se simte ca la el acasă, dând instrucţiuni personalului inferior ceferist.

Dealtfel călătoreşte numai în clasa II-a. E surprins în mai multe rânduri frământându-şi capul cu descifrarea unei gramatici germane, având alături o sticlă de vin.

Dealtfel, combinata trebue să fie mulţumită de felul cum a ştiut să-şi servească — în privinţa somnului — camarazii.

In rest greutatea drumului n'a fost resimţită deloc. Ne-a cam întristat timpul nefavorabil din Polonia. In unele locuri viscolea cam bine. Spiritele au fost însă calmate în măsura apropierei de Berlin.

PRIMIREA

Echipa a fost primită în gara Alexanderplat, **de conducătorii rugby-ului berlinez în frunte cu** Schwanenberg, **fostul căpitan al naţionalei germane,** Schneemann. Thiesie, Pätschke **şi jucători. Am fost încartiruiţi la hotelul Hansa, 300 m. de gară. Primirea a fost fastuoasă. La ora 10 seara a fost servită o masă copioasă.**

A doua zi scularea s'a efectuat la ora 8 dim. După cafea, am plecat să vizităm fabricile Siemens, **un adevărat oraş. Regret că nu am suficiente cunoştinţe tehnice pentru a reda fantasticile uzine de cabluri.**

La ora 1 a. m. ne-a fost servită masa în cazinoul uzinelor Siemens. Noi vom juca pe unul din multiplele terenuri ale acestei fabrici. Ca antrenor la atletism este angajat Stürk, **cunoştinţa noastră de anul trecut.**

D. a. am vizitat Stadionul Olimpic **şi împrejurimile. Băeţii au fost plăcut impresionaţi de imensitatea stadionului.**

Nu insist prea mult asupra vizitării acestei capodopere deoarece a fost descrisă la timpul ei (1936). După vizitarea Reichsportsfeld-ului ne-a fost servit un ceai. Seara întreaga echipă a fost la cinematograf.

O notă bună pentru germanii cari ne copleşesc cu atenţia lor.

Mâine avem primul match!

Nicu Nicolau

Constatări după matchurile de Duminică

Surpriza zilei de 12 Martie a fost modul cum s'a comportat echipa C. F. R.-ului în partida ce a susţinut cu Sportul Studenţesc.

Intr'adevăr, feroviarii au reuşit un adevărat tur de forţă.

Indiferent însă de rezultat. C. F. R.-iştii merită aceleaşi elogii ca şi învingătorii.

SPORTUL STUDENŢESC A CAŞTIGAT CU MULTA GREUTATE

Sportul Studenţesc a învins echipa C. F. R.-ului după ce mai bine de 60 minute a fost dominat.

Credem că echipa aceasta valoroasă va trebui să sufere oarecari modificări.

De exemplu la înaintare, căci de buna funcţionare a acestui însemnat compartiment depinde o cât mai bună funcţionare a liniei de atac.

STADIUL ROMAN A DEBUTAT FRUMOS

Pentru început de sezon, echipa Stadiului Român a jucat destul de bine.

Este foarte adevărat că acum două zile „roş-albaştrii" nu au jucat cu acea arroare caracteristică acestei valoroase echipe.

Stadiul Român a căutat în matchul cu R. C. 13 să-şi încerce jucătorii în vederea etapelor viitoare.

R. C. 13 a făcut în compania Stadiului Român o partidă destul de curajoasă.

In ziua când R. C. 13 va reuşi să alinieze o echipă omogenă, va recolta rezultate frumoase.

R.C.B.-ul a învins I.A.R. (Braşov) cu 6-0 (3-0)

In matchul de campionat — categoria onoare — disputat acum două zile la Braşov, echipa Rugby Club Bucureşti a reuşit să dispună de I. A. R. cu 6—0.

In prezenţa a 1000 de spectatori, echipele au practicat un joc extrem de spectaculos.

Beneficiind de o echipă mai omogenă R. C. B.-iştii au învins.

Punctele bucureştenilor au fost înscrise de Neamţu, din „coup-franc" şi o încercare.

R. C. B. a aliniat următoarea echipă: Handoca, Poenescu, Vlad, Parascu, Manciu, Manj, Dumitrescu-Neamţu, Leu Trandafirescu, Anastasiu, Gică Mircea, Tache Dumitriu, Ticu Alexandrescu şi Tranulis.

CROSS-COUNTRY

Pe marginea organizării „Crossului celor trei naţiuni"

Comitetul clubului VIFORUL DACIA, secţiunea de atletism de sub preşedinţia d-lui Cristian Teodorescu a luat o serie de măsuri în ceeace priveşte organizarea acestei mari reuniuni de cross-country dela 2 Apriile, cu care se va închide sezonul oficial pe teren variat din primăvara aceasta.

In ceiace priveşte înscrierile, acestea se pot înainta pe adresa Asociaţiunea Sportivă Viforul Dacia, Şoseaua Ştefan cel Mare 43.

Ele vor fi scrise şi însoţite de taxa de lei 5 de persoană, şi se primesc până la data de 30 Mar- şi proba a luat ia parte.

Cunoscându-se greutatea de organizare a concursului, Comitetul acţiunei a hotărît să nu mai primească nici o altă adeziune peste această dată şi roagă pe aceia care doresc să participe să-şi trimeată înscrierea la timp.

In ceia ce priveşte parcursul acesta va fi numai în incinta Parcului Sportiv al Sectorului I Galben (Velodrom) şoseaua Ştefan cel Mare 43.

Pentru ca concurenţii să-l poată cunoaşte, comitetul organizator a fixat ziua de 26 Martie când va fi parcurs în întregime.

Ar fi bine ca în acea zi — ora va fi fixată mai târziu — atleţii participanţi peste o săptămână la „clossul celor trei naţiuni" şi a celorlalte trei alergări care il vor încadra „începătorilor", „juniorilor" şi „bătrânilor" să vină în număr cât mai mare la recunoaşterea traseului.

Deasemenea s'au întocmit regulamentele cupelor, care vor dota celor patru probe şi care vor fi anunţate la timp şi anume :

Cupa Internaţională, pe echipe de 2 de fiecare club şi la care vor lua parte şi Ujpest-Budapesta şi A. S. Primorje-Lublyana, iar dela noi Stadiul Român, Societatea de gimnastică săsească din Braşov, Viforul Dacia etc.

Cupa prmiului sosit, la crossul internaţional,

Cupa primului sosit, la crossul internaţional, între cluburile româneşti.

Cupa juniorilor,pe echipe în care vor conta primii 7 sosiţi de fiecare club.

In memoria lui Nae Mărăscu

„Stadiul Român" va organiza un mare „cross" popular

La 26 Martie a. c., după cum am anunţat din timp, se va alerga o mare probă de cross la care poate lua parte orice tânăr ce se simte capabil de a parcurge o distanţă de 7 km. Această probă va fi dotată cu peste 60 de premii sportive şi fiecare concurent care a parcurs distanţa, se va bucura de o frumoasă diplomă. Astfel că fiecare concurent va fi răsplătit pentru efortul depus.

Parcursul va fi următorul: Plecarea din faţa Fabricei de bere Bragadiru, b-dul Maria, b-dul Brătianu, b-dul Tache Ionescu, b-dul Lascăr Catargiu, Piaţa Victoriei, şos. Kisselef. Sosirea la Parcul U. F. S. R.Strand.

Distanţa aproximativă va fi de 7 km.

Ţinuta obligatorie va fi compusă din: tricou, chilotă scurtă, pantofi fără cue, avându-se în vedere că se aleargă 90% pe caldarâm.

Deoarece această probă alergându-se pe cele mai populate străzi ale Capitalei, rugăm ca echipamentul să fie cât se poate de curat şi îngrijit.

Inscrierile se primesc zilnic în str. Elena Doamna Nr. 46., indicându-se: Numele, pronumele, etatea şi adresa exactă.

*

Stadiul Român, secţia de atletism, convoacă pentru azi 12 Martie ore 8 jum. dimineaţa p ternul U.F.S.R.-Şosea, pe toţi atleţii ce fac parte din asociaţie cât şi cei ce doresc a face înscriere la un antrenament general sub directa supraveghere a d-lui Walter Schuleri, campion naţional la greutate.

Asemenea toţ mărşăluitorii sunt convocaţi spre a primi instrucţiuni în vederea sezonului ce începe.

N. R. Asupra acestei probe vom reveni cu un reportaj mai amplu, în numerele viitoare.

ATLETISM

Rezultatele concursului internaţional dela Berlin

Berlin, 13 (telefon). — La Deutschlandhalle a avut loc ieri o reuniune atletică la care au asistat peste 5000 spectatori, printre cari d. Richert, ministrul Suediei la Berlin, Bo Lindmann, preşedintele federaţiei internaţionale de atletism şi Tschammer und Osten, fuehrerul sportului german.

Rezultate technice:

Aruncarea greutăţii: 1. Tripe Berlin 16.05 m.; 2. Kreeck Estonia 15.70 m.; 3. Stoeck Berlin 15.61 m.

3000 m.: 1. Syring (Germania), 8 min. 31 secunde; 2) Kusocinsky (Polonia) 8 min. 31, 8 secunde; 3. Eberhardt (Germania) 8 min. 35, 6 s.

75 metri garduri: 1. Lidmann (Suedia) 10,1 sec.; 2. Law (Germania).

1000 m.: 1. Dessecker (Germania) 2 min. 33,2 sec.; 2. Schuhmacher (Germania) 2 min. 33,6 sec.

Prăjină: 1. Haunzweckel (Germania) 3.90 m.; 2. Mueller (Germ.) 3.80 m.

Buletinul Federaţiei de Atletism va reapare

In ultima şedinţă, comitetul Federaţiei de atletism a luat hotărârea de a tipări începând dela 1 Aprilie Buletinul oficial al F. R. A.-ului.

Buletinul va apare lunar cuprinzând un bogat şi variat material documentar şi statistic.

ULTIMA ORA

Nuvolari a stabilit cel mai bun timp în cursul antrenamentelor dela Monza

Germanii și italienii au lucrat destul de intens

Cu toată atmosfera neîavorabilă — zile dearândul a bătut un vânt destul de puternic — automobiliștii germani și italieni și-au început antrenamentul pe autodromul dela Monza.

Au fost prezenți pe faimosul autodrom, reprezentanții fabricilor Auto Union, Mercedes Benz și Alfa Romeo.

In lagărul celor dela Mercedes, cel mai bun timp a fost realizat, cum era și de așteptat, de către campionul Europei Rudolf Caracciola care a acoperit turul în 2 min. 32 sec. 3/5, performanță pe care Hermann Lang al doilea pilot al fabricei nu a întârziat să-l egaleze.

Englezul Seaman, deși pilota o trăsură asemănătoare cu cele ale lui Caracciola și Lang nu a realizat decât 2 min. 40 sec.

In ce privește alergătorii italieni, ei nu s'au întrebuințat, lăsând impresia că nu au eșit la lucru decât spre a proba combustibilul și carburația.

TAZZIO NUVOLARI

Alergătorii primelor două întreprinderi au lucrat în zorii zilei și către prânz, pe când Alfa Romeo, cu Marinoni și Aldrighetti la volan a apărut, pe teren, numai spre ora prânzului.

NUVOLARI STABILEȘTE CEL MAI BUN TIMP

Incă odată Tazio Nuvolari și-a manifestat superioritatea asupra oamenilor de meserie, acoperind un tur de pistă în 2 min. 30 sec. 2/5, performanță care constitue cel mai bun timp al zilei și întrece toate recordurile stabilite pe această pistă în cursul anului trecut.

HANS STUCK NU SE DESMINTE

Vechea noastră cunoștință, germanul Hans Stuck, record man al cursei de coastă dela Feleac a fost a doua figură proeminentă a zilei, realizând pe tur 2 min. 31 sec. 4/5. In fine, Mueller, cel de al treilea pilot al fabricei Auto Union a parcurs trul în 2 min. 32 sec., pe când Meyer și Bigalke, cei doi conducători de rezervă s'au mulțumit cu 2 min. 38 sec.

Numai Bolton Wanderers vine în Europa Centrală

Turneul echipelor engleze pe continent

Majoritatea echipelor din prima ligă engleză au perfectat turneele pe care le întreprinde în luna Mai pe continent.

Iată unde vor juca echipele, ale căror turnee au fost perfectate în mod definitiv.

ARSENAL: Belgia, Suedia și Norvegia.

BLACKBURN ROVERS: Danemarca.

BOLTON WANDERRERS: Europa Centrală.

EVERTON: Germania.

LEEDS UNITED: Suedia, Norvegia.

LIVERPOOL: Suedia.

STOKE CITY: Germania.

WOLVERHAMPTON WANDERERS: Germania, Danemarca, Olanda.

După cum se vede, echipele engleze au preferință pentru țările scandinave.

Singura echipă care îndrăznește să se „aventureze" până în Europa Centrală este Bolton Wanderers, care nu ocupă un loc prea strălucit în clasamentul englez.

Kid Tanner

un boxeur care jonglează cu greutatea

Londra va avea Joi seara din nou ocazia să-l admire pe Kid Tanner.

Acesta este originar din Guiana engleză și a boxat ultima dată la Londra, anul trecut.

Din cauza unei răniri la mână a stat inactiv până zilele trecute, când a reapărut pe ring, dispunând de Eddie Davies; dând dovadă din nou de fenomenalele sale calități.

Curiozitatea pe care o prezintă Kid Tanner este faptul că el este singurul boxeur care știe să-și schimbe greutatea după cerințele promotorului său. Intr'adevăr boxeurul de culoare este în stare să boxeze într'o zi în categoria până pentruca după 48 de ore să facă 1 pound sau 2 peste limita categoriei muscă. Mulțumită acestei calități Tanner poate face fără prea multă dificultate 8 stone și una din marile ambiții ale lui constitue un match cu Peter Kane.

Deasemenea Tanner ar vrea **să-l întâlnească și pe Johnny King, pentru titlul Imperiului Britanic la categoria cocoș.**

Scrisoare dela Cairo

Cum a câștigat și a pierdut echipa României la campionatele mondiale de ping-pong

CAIRO, (corespondență). — Am avut ghinionul ca în prima zi a campionatelor mondiale de ping pong să întâlnim cele mai bune echipe: Cehoslovacia și Anglia.

Jucătorii noștri încă nu erau complect „restabiliți" de pe urma călătoriei pe mare și am

N. NAUMESCU

pierdut primele două matchuri cu 0:5

ANGLIA—ROMANIA 5:0

Iată rezultatele:

Hyde—Erös 21:18, 21:17 **(1:0).**

Bubley—Vladone 21:10, 21:18, **(2:0).**

Lurie—Naumescu 21:13, 21:18 **(3:0).**

Hyde—Vladone 21:16, 21:10, **(4:0).**

Lurie—Erös 21:15, 21:15, **(5:0).**

Anglia are anul acesta o echipă foarte bine pusă la punct. Nici nu este de mirare. Jucătorii englezi sunt antrenați de foștii campioni mondiali ungurul Barna și austriacul Bergman, cari vor opta ambii pentru cetățenia engleză și posibil ca în anul viitor să joace pentru Anglia. Cel mai bun om al echipei învingătoare a fost Lurie, o veritabilă „copie" a lui Barna în ceiace privește tehnica și concepția jocului.

CEHO-SLOVACIA — ROMANIA 5:0

In al doilea match am întâlnit Cehoslovacia, în echipa căreia joacă Vana (campionul mondial), Hamr și Tereba. Din nou am fost învinși cu 5:0. Rezultatele au fost:

Vana—Vladone 21:16, 16:21, 21:17, **(1:0).**

Tereba—Erös 21:6, 21:17, **(2:0).**

Hamr—Naumescu 21:11, 21:10, **(3:0).**

Vana—Erös 21:17, 17:21, 21:18, **(4:0).**

Hamr—Vladone 21:18, 11:21, 23:21 **(5:0).**

Erös era să bată pe campionul mondial Vana, iar Vladone a avut două match-balluri împotriva lui Hamr, dar a pierdut până în cele din urmă.

ROMANIA—FRANȚA 5:1

In sfârșit după eșecurile din prima zi, am înregistrat și prima victorie, în detrimentul echipei franceze. Jucătorii noștri fiind în perfectă condițiune fizică au câștigat sigur.

Vladone—Le Josne 21:9, 21:6, **(1:0).**

Erös—Bédoc 17:21, 21:14, 21:18, **(2:0).**

Guerin—Naumescu 21:12, 16:21, 21:19, **(2:1).**

Vladone—Bédoc 21:12, 17:21, 22:20, **(3:1).**

Naumescu—Le Josne 21:10, 21:9, **(4-1).**

Erös—Guerin 21:19, 22:20 **(5-1).**

ROMANIA—GRECIA 5:0

Grecii au opus o dârză rezistență, dar, totuși n'au reușit să câștige nici un punct. Dintre jucătorii români s'a remarcat in special Vladone, care a fost într'o formă ireproșabilă.

Vladone—Kelaidis 21:18, 17:21, 23:21 **(1:0).**

Erös—Paleologu 21:15, 14:21, 21:17, **(2:0).**

Naumescu—Leventis 21:19, 15:21, 21:18, **(3:0).**

Vladone—Paleologu 21:10, 21:15, **(4:0).**

Naumescu—Kelaidis 21:17, 19:21, 21:15, **(5:0).**

CUPA CORBILLON

In cadrul Cupei Corbillon (rezervată echipelor femenine) Germania a fost primul nostru adversar. Am pierdut cu 1:3. D-ra Adelstein a jucat bine, însă a fost insuficient secondată de d-ra Kolozsvári, care a fost extrem de emoționată și nesigură.

Iată rezultatele:

Pritzi b. Kolozsvàri 21:14, 21:12, **(1:0).**

Adelstein b. Bussman 14:21, 21:15, 21:14 **(1:1).**

Pritzi — Bussmann b. Adelstein—Kolozsvàri 21:18, 21:13, **(2:1).**

Pritzi b. Adelstein 14:21, 21:18, 21:16, **(3:1).**

M. M.

Germanii nu vor concura la „Marele Premiu Tripoli"

Am înserat zilele trecute o notiță în care relevam substratul neparticipării lui Nuvolari la „Marele Premiu Monaco". Pe scurt, cazul se reduce la introducerea politicii în sport, de către Italia.

Italienii au mers mai departe și prin metodele lor obstrucționiste au făcut ca cele trei trăsuri germane Auto-Union să nu poată lua parte la „Marele Premiu Pau", care urmează să se dispute la 2 Aprilie.

Leaderul teamului, italianul Tazio Nuvolari, a fost oprit să alerge pe teritoriul francez și deoarece el era principala speranță să înfrângă coaliția lui Mercedes-Benz, fabrica Auto-Union s'a văzut silită să diminueze numărul participanților.

Germania privește acțiunea italiană cu îngrijorare și din această cauză au avut loc câteva întrevederi foarte încordate între reprezentanții celor două țări.

In cercurile germane se menționează și faptul că regulamentul „Marelui Premiu Tripoli" a fost modificat în sensul că s'a renunțat la formula internațională spre a se deschide cursa trăsurilor cu capacitate de 1500 cmc. Aceasta, cu scopul bine definit de a împiedica Germania să participe la competițiune.

Patru ani la rând, mașinile germane au câștigat cele mai multe premii la Tripoli, cea mai importantă cursă din Europa.

Era fapt aproape sigur că și anul acesta Germania ar fi câștigat cursa, dacă s'ar fi menținut formula internațională. Alfa Romeo și Masseratti însă, sunt superioare în clasa trăsurilor de 1.500 cmc., afară dacă nu cumva E. R. A. își va arunca în luptă bolidele sale.

Ca o urmare a acestora, d. Alfred Neubauer, director la Mercedes-Benz, a declarat:

„Mercedes nu are trăsuri de cursă de 1 litru 500. Nu avem nici măcar intenția de a construi asemenea mașini, astfel că nu vom concura la Tripoli".

Cunningham a fost învins

New-York, 13 (telefon). — Cu ocazia unei reuniuni atletice pe teren acoperit, disputată la Maddison Square Garden, s'a stabilit un nou record american pe 1000 de yarzi, probă desfășurată între cei doi rivali: Negrul Borrican și recordmanul mondial, Glenn Cunningham.

De data aceasta alergătorul negru a învins cu timpul record de: 2 minute 08,8 secunde, în timp ce Cunningham n'a realizat decât: 2 minute 09, 2 secunde.

ATLEȚII GERMANI SE REMARCA IN AMERICA DE SUD

Santiago di Chile, 13 (telefon). — Cu ocazia unui concurs de atletism s'au stabilit două recorduri ale Americii de Sud și anume:

Germanul Kapsten Reddifsen (Valparaiso) a aruncat discul la 45,34 metri, și atleta de origine germană, Ilse Barends, a sărit în înălțime la 147 cm.

La Belgrad

In cadrul unei mari gale internaționale de box, grecul Cristoforidis va întâlni pe Pavlovici

In caz de victorie, jugoslavul va ataca titlul european „mijlociu"

In cadrul unei mari gale internaționale de box care se va desfășura pe una din cele mai mari arene sportive din Belgrad, la jumătatea lunei Aprilie, grecul Anton Cristoforidis, fost campion european de categorie mijlocie, titlu pe care l-a pierdut în fața lui Eduard Tennet acum o lună la Paris, va fi opus excelentului boxeur Pavlovici, campionul țării sale la aceiași categorie și o mare speranță a ringului iugoslav.

Matchul se va disputa pe distanță de 10 reprize a 3 minute, cu care ocazie Pavlovici își va verifica posibilitățile, întrucât urmărește — bine înțeles, în caz de victorie — să atace titlul european deținut de francezul Tennet. Prima șansă în această ciocnire, o are însă Cristoforidis, care este clasat între primii din cei mai buni mijlocii din Europa. O surpriză totuși, nu pare exclusă, date fiind valoarea și mai ales ambiția tânărului jugoslav.

IMAGINI DIN TOATĂ LUMEA

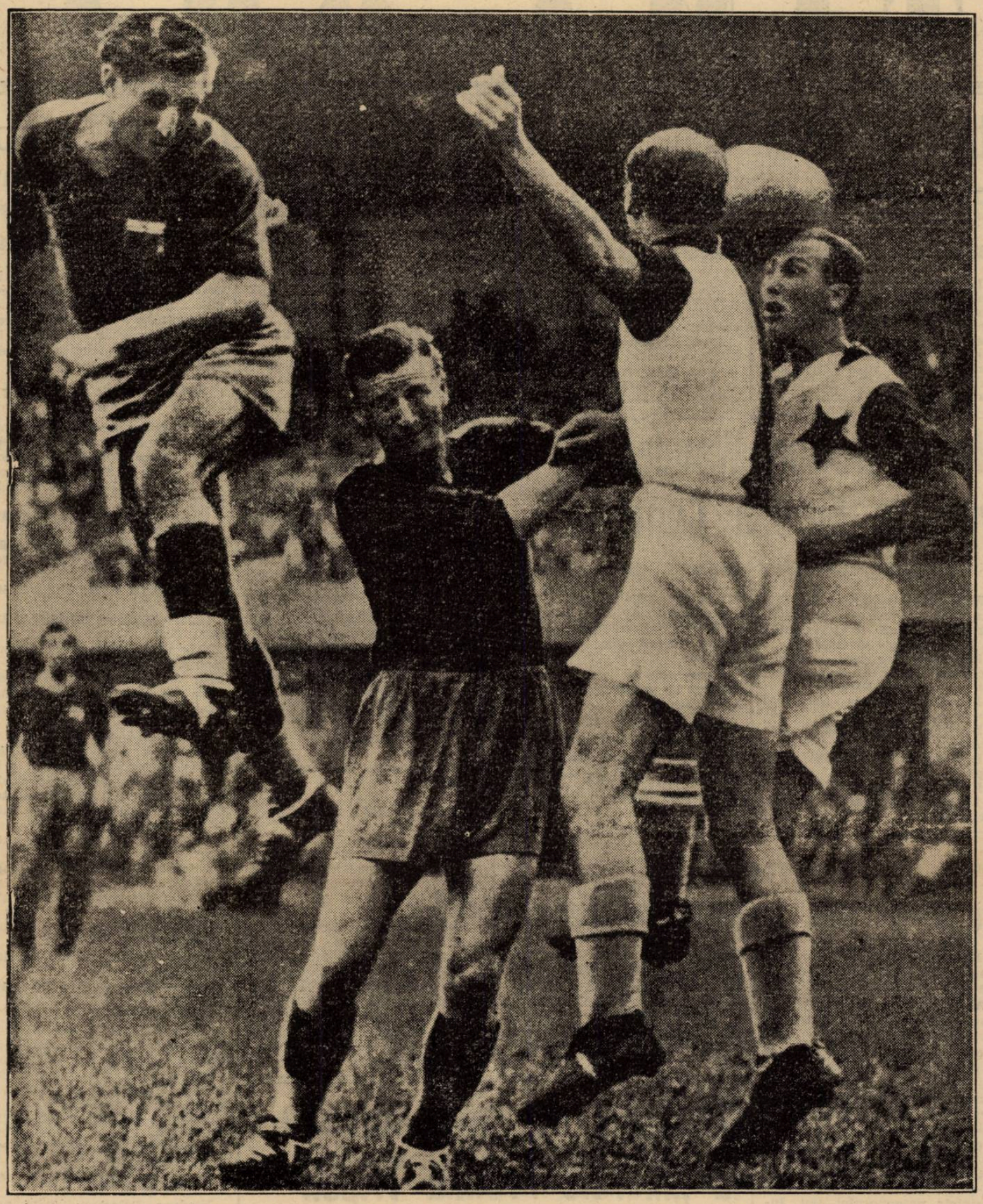

Linia de fundaşi a Slaviei — viitorii oaspeţi ai Capitalei de Paşti — în plină acţiune. Csarny (ultimul din dreapta) şi Daucik se pregătesc să intercepteze balonul cu capul. Csarny va avea mai mult noroc...

Săriturile skiorilor sunt întotdeauna un spectacol demn de văzut. Cele executate de marii campioni, sunt, cum se vede, pur şi simplu, impresionante

„Miss Commodorette", câştigătoarea regatelor de iarnă dela Los Angeles

De la stânga la dreapta, clişeele noastre înfăţişează:

Pe Billy Conn, astfel cum arăta a doua zi după victoria lui asupra lui Apostoli...

Pe Jack Dempsey boxând cu Jess Willard (dar nu cu aceiaş seriozitate ca acum 20 ani)...

O jucărie sportivă expusă la târgul de primăvară din Leipzig: prin sforile manevrate cu degetele, cele două figurine încep să boxeze viguros.

Editura Societăţii Anonime „Universul", Bucureşti, Str. Brezoianu Nr. 23—25 — România

„ASOCIAȚIUNEA" SIBIIU

Taxa poștală plătită în numerar conform aprobării dir. g-rale p. t. t. nr. 70.346/938.

2 LEI

UNIVERSUL

12 PAGINI

74-1939

Redacția și Administrația: Palatul „UNIVERSUL", str. Brezoianu 23—25. Telefon: Centrala: 3.30.10; Redacția: 4.21.81. Redactor responsabil EUGEN DUMITRESCU

Proprietar: „Universul" S. A. Adm.-delegat STELIAN POPESCU Inscris sub No. 167, Trib. Ilfov

Nr. 74. — Anul II ● BUCUREȘTI. — Joi 16 Martie 1939

ABONAMENTE: Pentru grupări sportive 1000 lei anual

3 luni LEI 150
6 luni LEI 270
1 an LEI 500

Sp. Studențesc împrumută un înaintaș dela o cunoscută grupare din Capitală

Conducerea Sportului Studențesc este foarte afectată de cele trei înfrângeri suferite recent și în special de modul cum s'a comportat linia de atac, cu excepția lui Gică Popescu și Mihăilescu.

Acestea constituesc motive serioase de îngrijorare și, în acelaș timp, o grije pentru viitor.

In primul rând, universitarii reflectează foarte serios la remanierea liniei de atac.

In afară de Tomovici — pe care vor să-l legitimeze zilele acestea — universitarii au cerut ca împrumut dela o grupare bucureșteană din Divizia B, un cunoscut și foarte talentat înaintaș, al cărui nume îl vom da la momentul oportun.

Deocamdată, studenții fac tatonări, simple tratative.

Campionatele naționale de cross ciclo pedestru vor fi aprig disputate

Traseul în pag. 8-a

Selecționatele de juniori ale României și Jugoslaviei se vor întâlni la 7 Mai?

Un interesant proect al FRFA-ului

Intr'o convorbire avută cu un oficial al federației române de football, am aflat că acest for are un proect foarte interesant.

Este vorba anume de perfectarea unui match internațional între selecționatele de juniori ale României și Jugoslaviei.

Intâlnirea aceasta urmează să se dispute la 7 Mai la București, în deschidere la partida România-Jugoslavia.

In acest sens, F.R.F.A. va trimite o adresă federației jugoslave de specialitate.

MATCHUL CHINEZUL-VENUS, PENTRU CUPA ROMANIEI, SE DISPUTA LA TIMIȘOARA

Am anunțat la timp că Monitorul Oficial a făcut dificultăți în calea cuplajului matchurilor Venus-Chinezul și Monitorul Oficial-Unirea Tricolor.

Pentru anumite considerente financiare „organizatorul oficial" n'a vrut să cupleze și matchul dintre Venus și Chinezul se va disputa la Timișoara.

Astfel că Duminică la București nu vom avea de vizionat decât partida Unirea Tricolor — Monitorul Oficial.

FABIEN GALLATEAU, câștigătorul „Criteriului orașului Alger", prima probă care contează pentru campionatul Franței

„Ultimele pregătiri", înainte de plecarea în „Rollye-ul Paris-Saint Raphael", competiție rezervată automobilistelor

Sixto Escobar acceptă să înfrunte pe K. O. Morgan

Matchul se va disputa la Detroit

Sixto Escobar, campion al lumii la categoria cocoș, a acceptat să-și apere titlul împotriva lui K. O. Morgan, din Detroit, în 15 ronduri. Matchul va fi la San Juan, în Porto-Rico, la 2 Aprilie.

Morgan, care a vizitat Scoția de două ori, pândește pe Escobar de mai multe luni. Câțiva organizatori englezi au și luat în considerație planul unui match, pentru titlu, între învingătorul luptei și Peter Kane, deținătorul titlului mondial la categoria muscă.

In ciuda desmințirii date de secretarul F. I. F. A.-ei, dr. Schricker...

J. Rimet a tratat la Buenos-Aires un match Europa-America de Sud

Exodul sud-americanilor în Italia: încă 5 jucători se repatriază

In numărul nostru de eri am publicat o declarație semnificativă privind călătoria d-lui Jules Rimet, președintele F. I. F. A.-ei, în America de Sud.

In ciuda acestor declarații care arătau că voiajul este o simplă „vizită de politețe", sunt știrile sosite din Buenos Aires. Iată-le :

„Buenos Aires". — Președintele F.I.F.A.-ei, d. Jules Rimet, a sosit cu vaporul „Almeda Star". D. Rimet este invitatul federației sud-americane de football pentru a reglementa raporturile dintre F.I.F.A. și confederația americană.

„Intreaga presă sportivă susține sus și tare că Argentina intenționează să organizeze în 1942 cupa mondială.

„D. Rimet s'a mulțumit să spună că voiajul său nu are alt scop decât acela de a clarifica raporturile internaționale și DE A PERFECTA O MARE INTÂLNIRE INTRE ECHIPA REPREZENTATIVĂ A EUROPEI ȘI ACEIA A AMERICEI LATINE.

„In timpul ședерii d-lui Rimet la Buenos Aires, s'a ținut o ședință a federației sud-americane, în cursul căreia au fost discutate diverse chestiuni, printre care și aceia a exodului footballiștilor italieni în Italia, exod care a început să preocupe foarte mult grupările.

„După plecarea dela Flamini, a jucătorilor Pisa și Barrera, se anunță acum plecarea lui Minella, Sabio și Stassi, achiziționați de A. S. Roma și se dau asigurări că **asemenea oferte avantajoase au fost făcute și lui Vallatti, Panto, Mazzadra, Gandulla și Dacunto, care au acceptat de a se repatria. Ei vor pleca spre Italia, pe la sfârșitul lunei Martie".**

SPORTURI DE IARNĂ

ACTIVITATE INTENSA IN CENTRELE DE IARNA

O activitate neobişnuită pentru luna Martie, se observă în centrele noastre de iarnă.

Pe valea Prahovei, la Braşov, în Făgăraş, în Munţii Apuseni şi în Banat, skieurii noştri profită de zăpada care este în cantitate mare şi de o calitate excepţională, antrenându-se spre a-şi păstra forma în vederea competiţiunilor viitoare.

UN CONCURS IN PERSPECTIVĂ

Deşi până acum nu a fost încă fixat definitiv se pare că în zilele de 25-26 Martie când sunt două sărbători, se va organiza în Bucegi un important concurs.

PREGĂTIRI PENTRU MANIFESTAŢIUNILE DE PAŞTI

Atenţia tuturor skieurilor noştri se îndreaptă însă asupra celor două competiţiuni pascale şi anume: Cupa Bucegilor care se va desfăşura ca de obiceiu la Omul, şi slalomul gigantic dela Bâlea.

Dar asupra acestor două probe vom mai avea prilejul să revenim.

Comitetul federaţiei române de ski

va ţine astăzi o importantă şedinţă

Astăseară se întruneşte la U. F. S. R. comitetul Federaţiei Române de ski.

La ordinea de zi figurează importante chestiuni în legătură cu organizarea skiului românesc.

SKIEURII ROMANI IN IUGOSLAVIA

Tot în şedinţa de astăzi comitetul federal va discuta participarea skieurilor români la cursa de coborâre internaţională ce se va organiza în Iugoslavia.

Se va selecţiona cu această ocazie echipa şi se vor lua măsurile necesare pentru antrenamentul reprezentanţilor noştri. Şedinţa va începe la ora 19.

VOLLEY BASKET-BALL

Liga Marea

îşi reîncepe activitatea

După o vacanţă meritată dar totuşi forţată, căci la Constanţa nu există sală, Liga Marea îşi reia activitatea sau mai bine zis şi-a reluat-o, căci prima şedinţă a anului a avut loc Luni 13 Martie.

Dacă însă comisia de programări a regiunii nu poate lucra încă, de oarece la Constanţa iarna tot n'a vrut să plece, comisia de legitimări lucrează foarte intens, atât de intens încât li s'au terminat până şi foile de legitimări cari a trebuit să fie comandate... telegrafic.

Această lipsă de foi se datoreşte mai ales faptului că grupările constănţene doresc neapărat să întreacă Bucureştiul în ceeace priveşte echipele... feminine. Se poate observa astfel o adevărată furie de racolări printre sexul frumos al Constanţei.

Printre grupările cari au reuşit până acum să capteze jucătoarele trebuincioase unei bune echipe, este C. F. R.-ul, iar în curs de formare cu multe talente este echipa Elpisului.

Să nu credeţi însă că jucătorii n'au căutare în cel mai mare port al ţării. Cele mai bune referinţe în această privinţă poate să vi le dea E.F.A. care a legitimat de curând atâţia jucători încât poate să dispute şi singură campionatul.

Chestiunea unui teren de basket a fost rezolvată tot de conducerea entuziastă a armenilor cari, renunţând la terenul pe care lau avut până acum, îşi vor amenaja unul care va cuprinde şi teren de basket-ball pe locul oferit de chestură, în urma intervenţiei admirabilului conducător al regiunii d. Sorin Beiu.

După cum se poate vedea Liga Marea ţine ca şi acum să fie în fruntea tuturor celorlalte regiuni, începând pregătirile returului de pe acum, lucru care nu poate să le aducă decât un succes cât mai mare, atunci când returul campionatului va fi declanşat.

Programul jocurilor de Duminică

Ora 9: O. C. B. — Radu Vodă (volley). Arb. N. Rainu.

Ora 9.30: Sp. Studenţesc — Start (basket fete). Arb. Avachian.

Ora 10: C. F. R. — V. Dacia (basket cupa Grozăvescu). Arb. Avachian.

Ora 11: Caraiman — V. Dacia (basket fete). Arb. Augustide.

Ora 11.30: Viitorul — Macabi (volley). arb. Udenio.

Ora 12: Caraiman — Hai-Hai (volley fete). Arb. D. Ghiţescu.

Ieri seară

Toţi oficialii F. R. B. V.-ului

au depus jurământul de credinţă către M. S. Regele

Sala de festivităţi a U.F.S.R.-ului a găzduit aseară impunătoarea solemnitate a depunerii jurământului de credinţă a tuturor membrilor oficiali ai F. R. B. V.-ului către M. S. Regele Carol al II-lea şi „Straja Ţării".

Festivitatea a început la ora 20,30 cu o slujbă religioasă făcută de către părintele Cazacu, parohul bisericii Batiste.

După slujbă, întreaga asistenţă făcând salutul roman, rosteşte următorul jurământ:

„JUR CREDINŢA REGELUI MEU CAROL AL II-LEA.

Jur dragoste şi jertfă ţării şi neamului românesc.

Jur ascultare şi supunere Străjii Ţării.

Aşa să-mi ajute Dumnezeu".

CONSTITUIREA BIROULUI FEDERAL

Imediat după consumarea acestei impunătoare manifestaţii biroul federal a ţinut o şedinţă pentru a se constitui.

Iată ce aspect are acum:

PREŞEDINTE: d. Petre Angelescu

VICE-PREŞEDINŢI: d. Jud. Caleea, d. Petre Mănişoreanu.

SECRETAR GENERAL: d. Paul Pârvulescu.

CASIER: d. Theo Crantz.

MEMBRII: d-na Ileana Argeşiu şi d-nii: Dem. Danielopol, C. Zahirnic, T. Calliani, Andrei Doncos şi Paraschiv Ştefănescu.

F.R.B.V.-UL ARE O COMISIE DE PROPAGANDA

Incepând de astăzi F.R.B.V-ul are o comisie de propagandă compusă din d-na Ileana Argeşiu şi d-nii: Căpitan Titus Gaşpar, Andrei Doncos şi Theo Crantz.

HAND-BALL

● In Liga de Vest au mai cerut afilierea următoarelor grupări de hand-ball: U. D R. din reşiţa, Rapid din Timişoara, Herta din Jimbolia, Jahn din Lugoj şi clubul sportiv Muncitoresc din Lugoj.

● **Prof. Matias Francisc**, fostul jucător al C. F. R.-ului, s'a stabilit la Timişoara, unde a fost numit preşedinte al Ligii de Vest şi depune o activitate laborioasă pe tărâmul sportiv.

● Şedinţa de constituire a Comitetului Federal, va avea loc Joi 16 crt. la ora 20 în localul U. F. S. R.

● Mossberger Gerhardt, excelentul atlet şi jucător de hand ball, a părăsit ţara stabilindu-se în Germania. Feroviarii... oftează după cel mai bun shoteur pe care l-au cunoscut echipele bucureştene.

LUPTE

Ungaria a învins Polonia la lupte cu 6-1

Sâmbătă seară s'a desfăşurat la Kattowicze matchul internaţional de lupte greco-romane, dintre selecţionatele Ungariei şi Poloniei. Oaspeţii net superiori, au câştigat uşor cu 6 la 1.

Elveţia a învins Ceho-Slovacia la lupte cu 5-2

Lucerna, 14. — *Ieri a avut loc aci concursul internaţional amator de lupte libere între echipele naţionale ale Cehoslovaciei şi Elveţiei.*

Echipa elveţiană a învins cu 5:2 puncte.

Ştiri nautice

Asociaţia Sportivă „Academia Comercială şi Industrială" din Bucureşti prin rectorul său d. prof. Ion Răducanu a cerut afilierea, secţiunei sale de sporturi nautice la F. R. S. N.

La cererea de afiliere, căreia i s'a dat aviz favorabil, declară că pentru actualul sezon vor poseda următoarele ambarcaţii: 3 caiace, 2 giguri şi un skiff, toate în valoare de lei 80.000.

*

F. R. S. N., în cursul acestui sezon va aduce un antrenor din străinătate, care va instrui şi pregăti o şcoală de viitori antrenori, recrutaţi din rândurile sportivilor nautici, în vederea echipajelor ce vor lua parte la Olimpiada din

Astă seară

Grupările afiliate la F.R.B.V.

depun jurământul de credinţă către M. S. Regele

Odată adunarea generală ordinară a F. R. B. V-ului terminată toţi oficialii Federaţiei Române de basket şi volley-ball au depus aseară în localul U. F. S. R.-ului legiuitul jurământ de credinţă către M. S. Regele Carol al II-lea şi „Straja Ţării".

Cum regulamentele „Străjii Ţării" spun că toţi conducătorii de club trebue să depună acelaş jurământ de credinţă, F. R. B. V.-ul convoacă pentru astăseară la ora 20 în sala societăţei de educaţie fizică „Inainte" din calea Şerban Vodă 217 pe toţi membrii comitetelor de conducere a tuturor grupărilor afiliate la F. R. B. V.

Tariful de publicitate al ziarului UNIVERSUL

(CATEGORIA IV)

LINIA CORP	
Dela 10-1000 linii	Lei 5
Dela 1000 linii în sus	„ 7,50
Anunţurile colectorilor de loterii	„ 10
Bilanţuri, convocări, notificări etc.	„ 30
Ştiri artistice, judiciare, şcolare	„ 15
Informaţiuni comerciale minimum 5 linii	„ 17,50
Informaţiuni financiare minimum 5 linii	„ 17,50
Informaţiuni colectori de loterii	„ 20

SPECTACOLE

Teatre

OPERA ROMANA: Trubadurul.
NAŢIONAL: Blochaus.
STUDIO: Clownul.
LIGA CULTURALA: Burghezul gentilom
REGINA MARIA: Azilul de noapte.
MUNCA ŞI VOE BUNA: Ignatul.
ALHAMBRA: Vulturul mărilor.
COMOEDIA: Greva femeilor.
MODERN: Cuibul.

Cinematografe

ARO: S. O. S. Tanger şi Jurnal nou Fox.
CARLTON: Tentaţie, jurnal nou şi completare.
CAPITOL: Zaza şi jurnal Metro.
SCALA: Bestia umană jurnal şi completare.
SELECT: Paradisul îndrăgostiţilor.
TRIANON: Furtună în Asia, jurnal Paramount şi complectare O. N. C.
A. R. P. A.: Zorro, operă complectă.
REGAL: „In zori de zi" şi Jurnal şi completare.
PALAS BULEVARD: Firul roşu, completare şi Dela Madera la Cuba P. 2.
BIZANTIN: Suflete pe mare, Barnabé şi Revista „Hora la Bizantin".
FEMINA: Olimpiada.
SAVOY: Aventurile lui Robin Hood şi Scandal fără motiv.
ROXY: Detectivul Doamnei.
„ELYSEE": Furtună în Asia, jurnal Paramount şi complectare O. N. C.
FORUM: Gibraltar şi Haimanaua.
CORSO: Stan şi Bran în Fra Diavolo şi Ritm de jaz.
AIDA: Vraja albă şi Trei fetiţe dulci.
AMERICAN: Cinci prieteni şi Vacanţa.
ATENEUL-TEI: Scipio Africanul şi Farmecul Boemiei.
BARCELONA: Tragedia unei generaţii, Patru bărbaţi şi un jurământ şi Trupa de reviste.
CARMEN: Bătălia aurului şi Băeţi în uniformă.
COTROCENI: Aventurile lui Robin Hood şi Părinţii de azi.
DICHIU: Inchisoarea fără gratii, Mi-am regăsit iubirea şi Jurnal.
DACIA: Strada iubirii şi O crimă pe ring.
DIANA: Aventurile lui Marco Polo şi Ultimul post.
DOINA: Mormântul lui Ghinghis-han şi Prinţesa Patinajului.
EDISON: De-aşi fi rege şi Frivola d-şoară Brent.
FLORIDA: Neapole sub sărutul focului şi Nomazii.
FRANCLIN: Când o spioană iubeşte şi O fetiţă delicioasă.
GLORIA: Jurnalul unei împărătese şi Femei condamnate.
IZBANDA: Menaj parizian şi Luna de miere la Paris.
ILEANA: Trei camarazi şi Liliacul.
LIZEANU: O anumită femeie şi Ţiganii.
LIA: Trei fetiţe dulci şi Vis de tinereţe.
LUCIFER: Gibraltar şi Stella Dallas.
MARCONI: Copiii părăsiţi, Désiré valetul, Jurnal şi Trupa de reviste.
MARNA: Suzana, Gibraltar şi Trupa de reviste Titi Mihăilescu.
MILANO: Ramuntcho (Fiul păcatului) şi Alasca.
MODEL: Aventurile lui Robin Hood şi Aopţi în Shangai.
PARIS: Magda şi Bill Gazon.
NISSA: Alaska şi Seducătorul.
NERO: Vreau să mă mărit şi Aventurile lui Marco Polo.
NONI: Haimanaua (Aventurile lui Tom Sawyer) şi Diligenţa însângerată.
OMNIA: Rapsodia diabolică şi Tom Sawyer (Haimanaua).
ODEON: Menaj parizian şi Cei patru legionari.
PACHE: Frou-Frou şi Alarmă în noapte.
REX: Suez şi Călăreţii veseli.
RIALTO: Femei în lanţuri şi Parada nebunilor.
RAHOVA: Jurnalul unei împărătese şi Legea nu iartă.
REX: Călăreţii veseli şi Suez.
TRIUMF: Viaţă de artistă şi Taina ocnaşilor
TOMIS: Fecioara rătăcită şi Brigada morţii.
UNIC: Trei fetiţe dulci şi Tu şi eu.
VOLTA-BUZEŞTI: Tămăduitorul (Jurnalul unei infirmiere), Sultanul din Rungai şi Artişti.
VOLGA: Vreau să mă mărit, Ali Baba şi cei 40 de hoţi şi Femei în lanţuri.
VENUS: Victoria, Suverana Angliei, Stan şi Bran alpinişti şi Subjugat de tine.
UNIREA (fost Orfeu) B-dul Col. Mihail Ghica 143: Suflete în ceaţă şi Vagabonzii.

Football Football Football Football

O nouă victorie a sistemului în W...

Echipele noastre au dovedit încăodată că nu ştiu să joace pe noroi
Şi alte observaţii technice asupra matchurilor dela Bucureşti

După cele două întâlniri de la Bucureşti se pot spune foarte multe lucruri. Şi mai ales foarte interesante.

Condiţiile speciale, în care s'au desfăşurat şi modul în care au decurs aceste două matchuri fac posibile o serie variată de constatări importante.

Iată pentru ce le consemn cu impresia sinceră că ele continuă a fi utile.

SISTEMUL DE JOC AL F. C. CARPAŢI

Victoria echipei din Baia Mare nu este un capriciu al hazardului sau o consecinţă a lipsei de formă arătată de înaintarea echipei bucureştene.

Infrângerea Sportului Studenţesc a fost urmarea fatală a unei modalităţi de joc, care nu putea decât să isbândească. Intr'un cuvânt, pentru a spune lapidar ceva, care a fost atât de magnific evidenţiat, F. C. Carpaţi a jucat în W. Şi a dat o nouă lecţie tactică acelora, cari condamnă acest sistem şi susţin în ciuda evidenţei că cea mai bună apărare este atacul.

Evidenţierea aceasta este cu atât mai impresionantă cu cât ea a fost realizată în deplasare şi în condiţii cu totul speciale şi defavorabile.

Antrenorul Jeni poate fi felicitat călduros pentru maniera modernă de a concepe lucrurile şi pentru sinceritatea de a recunoaşte erorile.

Căci el, internaţional ungur, exponent clasic al şcoalei din Europa Centrală, a recunoscut eficacitatea acestui nou sistem britanic şi l-a adoptat fără a ezita, în modul cel mai complet.

In perioada de dominare a Sportului Studenţesc, F. C. Carpaţi s'a apărat excepţional de bine. O apărare cu totul ermetică pentrucă goalul primit n'a fost urmarea iremediabilă a unei acţiuni, ce nu putea fi stăpânită.

Goalul marcat de Schulder a fost pur şi simplu o greşală individuală a ultimului apărător, portarul Hevessy.

Ceia ce trebue să fie remarcat însă este un fapt mult mai important. Şi se leagă de elasticitatea sistemului practicat de echipa din Baia Mare.

Un lucru foarte important : toată lumea a fost de acord că F. C. Carpaţi a jucat spectaculos.

Prin urmare sistemul acesta nu este rigid. Este din contră foarte elastic şi poate fi spectaculos, ca şi cel mai desăvârşit joc de Europa Centrală.

Trebue să spunem însă că echipa practică un sistem cu totul complet şi foarte bine pus la punct.

Explicaţia : are elemente excepţionale pentru bazele sistemului.

Echipa „de aur" are un mijlocaş centru defensiv ideal iar mijlocaşii de margine şi cei doi interi sunt jucători de valoare ridicată. In special Kert. halful stânga, este un mare technician.

Ei asigură şi apărarea şi înaintarea echipei, concep şi leagă acţiunile ofensive.

S'a spus că linia de atac a Sportului Studenţesc nu „a mers", dar nu este mai simplu să recunoaştem că ea a fost atât de bine marcată încât n'a putut face nimic. Incă o dovadă de valoarea excepţională a acestui sistem. Halful centru a jucat defensiv şi împreună cu cei doi fundaşi au anihilat primele linii ale adversarului, de o manieră categorică.

Şi prin aceasta n'au suferit nici randamentul echipei nici spectaculozitatea jocului.

In sfârşit, pentru a termina cu această echipă „provincială" să spunem că dacă ar avea un centru atacant de valoare şi două extreme de clasă ar fi o echipă cu siguranţă completă.

DOUA GOALURI MARCATE DIN DOUA GREŞELI

Două din cele trei goaluri ale matchului dintre F. C. Carpaţi şi Sportul Studenţesc au fost marcate din greşeli cu totul elementare.

Studenţii au primit un goal dintr'o lovitură liberă de la marginea careului de 16 metri neglijând total o lege de bază în jocul de football : zidul.

Evident, Damian era imens de mare şi puternic iar mingia cântărea câteva kilograme. dar în football este nevoe şi de puţin curaj şi sacrificiu.

Pedeapsa s'a arătat maximă.

Răsplata putea fi şi ea identică. Căci peste zid nu se poate marca decât în mod cu totul întâmplător şi în niciun caz în condiţiile de teren în care s'a disputat matchul.

...Şi, studenţii, au egalat tot dintr'o greşală. Aceea, pe care am semnalat-o, comisă de portarul Hevessy.

Portarul acesta, de altfel foarte bun, a prins mingia defectuos şi pentru un timp mai frumos decât acela de Sâmbătă.

Hevessy a greşit pentrucă n'a stat cu palmele în direcţia mingiei ci paralele cu această direcţie.

Executând mişcarea corect. mingia cădea — respinsă de podul palmelor — în faţa lui şi o putea prinde foarte uşor.

UN MATCH DE FOOTBALL SE JOACA 90 MINUTE... IAR ECHIPELE NOASTRE NU ŞTIU SA JOACE PE NOROI

Iată două adevăruri foarte vechi şi foarte importante.

Echipele au jucat Sâmbătă greşit.

Să dovedesc de ce.

In primul match, din cauza apei, terenul era alunecos. La cel de al doilea, pământul fiind răscolit de cei douăzeci şi doi de studenţi şi băimăreni devenise cleios.

Şi în cel dintâi match s'a jucat cu pase lungi, cari şi-au greşit regulat ţinta pentru că mingia, prinzând viteză din teren, întrecea pe parteneri.

Iar în secunda întâlnire, jucătorii au utilizat pase scurte şi pe jos, mingia fiind împiedicată de noroiul clisos.

Cea mai bună dovadă că echipele noastre nu ştiu să joace pe noroi.

Explicaţia este simplă: campionatul se termină prea devreme pentruca jucătorii să fie obligaţi să joace pe teren greu, desfundat de ploae.

Iar atunci, când se întâmplă să plouă, cea dintâi grije a conducătorilor este să convingă pe arbitru că terenul este impracticabil şi că deci matchul trebue amânat. Motivul real : pe ploae nu vine lume.

Mai mult însă, pentru a nu strica terenul, echipele noastre nici nu se antrenează pe acela de matchuri, dacă o zi înainte de antrenament a plouat. Şi această neştiinţă se poate constata şi în cadrul echipei naţionale.

Ceiace înseamnă că jucătorii noştri nu ştiu să joace pe noroiu pentrucă n'au experienţa acestor matchuri.

Partida dintre Victoria şi Juventus a mai dovedit încă o deficienţă a jucătorilor noştri. Care ? Aceea că nu ştiu că un match de football durează 90 de minute.

Au dovedit-o tinerii jucători ai Victoriei.

Clujenii au condus în minutul 10 cu 2-0 şi au crezut că au şi câştigat matchul.

Prin urmare au luat restul matchului „mai uşor", şi au pierdut un punct. Juventus a jucat dârz şi cu o mare putere de luptă. A egalat şi egalarea aceasta a avut un dublu efect.

Echipa şi-a recâştigat moralul iar adversarul şi l-a pierdut.

Iată „conflictul" psihologic care a condus la rezultatul matchului de la Venus.

Interesant, nu ?

Petre Steinbach

Cereţi când cumpăraţi
ASPIRIN
BAYER
neapărat
tablete
fiindcă Aspirin nu există decât în tablete şi pe fiecare tabletă se află Crucea »Bayer«!
Observaţi acest lucru spre a vă feri de contrafaceri.

Un tur la FRFA...

RAPID S'A OFERIT DIN NOU SA-L ACHIZIŢIONEZE PE BARTUNEK.

Aseară, pe culoarele FRFA-ului, reprezentantul Rapidului a propus din nou delegatului CF PV să cumpere pe Bartunek.

Dar ploeşteanul iar a refuzat.

Cum se vede, feroviarii ţin să-şi complecteze colecţia cu orice preţ...

OBOREANUL COVACI...

...mulţumeşte pe această cale antrenorului Czinczer pentru modul cum l-a pregătit în tot timpul şederii la Sf. Gheorghe.

UNDE SE DISPUTA AL TREILEA JOC AL SLAVIEI ?

Chestiunea celui de al treilea match al Slaviei n'a fost încă rezolvată. Cum suntem informaţi, aceasta va fi definitiv tranşată în cursul zilei de mâine.

DUMINICA : MACABY-TRICOLOR CFPV.

In cursul zilei de astăzi va fi perfectat matchul amical Macaby-Tricolor CFPV care urmează să se dispute Duminică la „Ciocanul".

Ploeştenii
elogiază sportivitatea publicului brăilean
Prahova a jucat Duminică cu o extraordinară putere de luptă

Desigur că victoria reuşită Duminică, la Brăila, de Prahova nu a fost trecută cu vederea, căci reprezintă o performanţă excelentă. Franco-Româna este un adversar aproape imbatabil pe teren propriu.

In legătură cu acest match, d. Gică Zaharia, preşedintele clubului ploeştean, ne-a declarat aseară următoarele :

„Am învins graţie puterii de luptă extraordinare a jucătorilor, care s'au comportat peste aşteptări. Cu această victorie ne-am păstrat şansele pe care le avem la titlul de campion al grupei de Sud.

„Am fost viu impresionat însă de atitudinea perfect sportivă a publicului brăilean, căruia îi aduc — pe această cale — omagiile mele. A aplaudat echipa noastră iar în timpul jocului a adoptat o atitudine de obiectivitate pe care n'am mai întâlnit-o până acum".

Clasamentul de toamnă al districtului Ploeşti
Sunt campioni: Astra Moreni, Concordia, Unirea Hârsa şi Astra Ploeşti

Ploeşti, 14. — Campionatul de toamnă, sesiunea returului, s'a terminat abia Duminică, cu matchul Concordia—R. C. II soldat cu victoria petroliştilor la scorul de 8—0.

Returul se reia Duminică 19 cor. numai pentru categ. I, seria B. Celelalte categorii vor juca începând de Duminică 26 Martie.

Astăzi dăm clasamentul de toamnă.

CATEGORIA INTAIA SERIA A.

Astra Moreni	5	5			23: 3	10
Astra Boldeşti	5	2	2	1	14: 9	6
Steaua Câmp.	5	2	2	1	6: 5	6
Venus	5	1	1	3	4:12	3
Princip. Ileana	5		3	2	9:21	3
Sp. Muncit.	5		2	3	8:14	2

CATEGORIA INTAIA SERIA B.

Concordia	6	5		1	23: 1	10
Victoria	6	4	2		19: 3	10
Ferroemail	6	4	1	1	16: 6	9
Gloria	6	2	1	4	16:14	5
Condor	6	2		4	9:22	4
Venus	6	1	1	4	5:14	3
R. C. II	6		1	5	5:30	1

CATEGORIA DOUA

Unirea Hârsa	5	4	1		15: 7	9
Astra Poiana	5	3	1	1	15: 6	7
Colombia	5	2	1	2	6: 6	5
Steaua Misle-	5	2		3	13:12	4
Generala	5	1	1	3	5:17	3
Dorobanţul	5	1		4	11:17	2

CATEGORIA TREIA

Astra Ploeşti	6	5	1		17: 5	11
Mărăşeşti	6	5		1	33: 7	10
Rom. Americ.	6	4	1	1	20: 7	9
Unirea Ţintea	6	3		3	14:12	6
F. C. S. V.	6	1	1	4	9:12	3
C. F. R. Infrăţ.	6	1		5	8:24	2
Anglica	6		1	5	6:28	1

Chinezul e mulţumit de arbitrajul d-lui Xifando

Aseară la F.R.F.A., am avut prilejul să discutăm cu d Liviu Iuga preşedintele grupării timişorene Chinezul, care ne-a declarat că d-sa personal a fost la Reşiţa şi că nu are să se plângă sub nici un motiv de arbitrajul d-lui Denis Xifando care, a fost fără greşeală.

Grupările sportive din Ploeşti au depus jurământul către M. S. Regele

PLOEŞTI, 14. — In sala de recepţii a stadionului municipal, a avut loc într'un cadru solemn depunerea jurământului către M. S. Regele şi „Straja Ţării" a conducătorilor de grupări sportive din Ploeşti şi Prahova.

Jurământul a fost luat de d. ing. D. Chiru, preşedintele forului local.

Din iniţiativa unui comitet compus din conducătorii de grupări, d. ing. D. Chiru, a fost sărbătorit în seara aceleiaşi zile, printr'un banchet, în sala restaurantului „Piccadilly" pentru zece ani de activitate.

Football Football Football Football Football Football Football

Divizia naţională B a reluat activitatea cu un lot de 13 matchuri...

dintre cari 3 surprize: victoriile Prahovei, Unirii M. V. şi Minerului

In general, o etapă strânsă care prevede o luptă pasionantă în retur

Divizia naţională B a reluat Dumineca trecută activitatea oficială. S'au disputat în total 13 matchuri dintre cari trei în Capitală şi 10 în provincie.

Etapa se caracterizează prin deosebita înverşunare cu care s'a luptat. Arbitrii au fost siliţi să intervină de nenumărate ori pentru a tempera ardoarea combatanţilor şi nu puţini sunt aceia cari au fost eliminaţi de pe teren pentru excese. Astfel de la A. S. Constanţa Pascalide, dela A. C. F. R. Wagner, dela „U" David, dela S. G. S. Berger, dela Stăruinţa Gozner, pentru a nu numi decât câţiva, au fost obligaţi să stea pe tuşe până la finele partidelor respective pentru a-şi da seama că jocul de football cere şi multă sportivitate.

De relevat este deasemenea numărul impunător de penaltyuri cari s'au bătut în această primă etapă.

Universitatea a beneficiat singură de 4 lovituri dela 11 m., iar Prahova şi Dacia Unirea fiecare de câte una.

Trecând acum la verificarea rezultatelor, ne oprim în primul rând asupra celor trei surprize dintre cari incontestabil cea dela Craiova e cea mai... surprinzătoare: Rovine Griviţa a fost învinsă pe teren propriu de codaşa clasamentului grupei Unirea M. V. din Alba Iulia. Urmează în ordine înfrângerea dramatică a Franco Românei de către Prahova şi a Jiului de Minerul.

Să tragem concluzii după această primă etapă oficială socotim că ar fi cam riscat deoarece majoritatea echipelor sunt sub valoarea lor reală nefiind încă pe deplin pregătite şi puse la punct.

Totuşi rezultatele de Duminică au o semnificaţie deosebită: ne arată că lupta pentru promovarea în prima divizie va fi anul acesta extraordinară şi nu se va tranşa decât cu foarte mare greutate. Natural că spectatorii nu au decât de câştigat în urma acestei pasionante dispute.

Şi încă ceva: Leaderii deşi conduc mai mult sau mai puţin detaşat nu sunt deloc fermi pe poziţiile lor. Au partide foarte grele de disputat încă şi sunt posibile schimbări radicale în fruntea clasamentelor.

După ce am discutat aspectul întregei etape în general, ne vom ocupa acum în particular de fiecare partidă în parte căutând să completăm cu noi amănunte culese între timp, cronicile publicate de noi în numărul de Luni dimineaţa. S'ar putea ca din cele ce vor urma mai jos să reiasă şi o oarecare explicaţie a victoriilor de Duminecă...

Prima etapă a programat în Capitală două derbyuri: Unirea Tricolor—Mociorniţa Colţea şi Turda—Telefon Club.

Vom începe cu partida oborenilor.

Jocul prestat în faţa fuzionatei dintre Colţea şi Mociorniţa a dovedit din nou — dacă mai era nevoe — valoarea echipei din faţa gării de Est. Deşi terenul a fost foarte greu, copiii Oborului s'au mişcat în voe, uşor şi şi-au dominat adversarul în largă măsură. Pepiniera enorm de bogată a Unirii şi-a primit din plin consacrarea în acest campionat unde cu juniorii deţine fruntea clasamentului aproape dela începutul turului şi va fi încoronată definitiv odată cu reintrarea în prima divizie naţională.

Partida de Duminică a ridicat la locul ce i se cuvine un nou talent al footballului bucureştean: pe Jonny Dumitrescu un real şi mare talent. Câţi ca el oare vor mai eşi din cadrele nesfârşite ale acestui mare şi vechiu club românesc?

Despre învinşi ce-am putea spune? Nimic, sau aproape. A jucat echipa veche a fabricilor Mociorniţa. A jucat la fel de prost ca şi combinată cu Colţea sau poate mai prost. Există însă o scuză: majoritatea jucătorilor sunt lipsiţi de antrenament. Nu ne grăbim să-i catalogăm dela început. Echipa poate fi pregătită serios şi mai poate ocupa încă un loc onorabil. Timpul nu este pierdut.

Al doilea derby cel dintre Turda şi Telefon Club a avut şi el de suferit de pe urma terenului dar a fost în orice caz mai palpitant decât primul. Echipele au fost sensibil egale ca forţe şi dacă a câştigat Turda este numai graţie eficacităţii liniei de atac. Pepiniera Venusului a jucat mai bine în câmp dar a păcătuit prin lipsă de organizare în apărare. In special partea dreaptă a apărării mijlocaşul Ştefănescu şi fundaşul Georgescu s'au dovedit foarte prost inspiraţi. De altfel din cauza lor s'au marcat trei din cele patru puncte ale victoriei. Cu toate aceste deficienţe în apărare Telefon Club ar fi putut totuşi să câştige matchul dacă în repriza doua — când a dominat în mare măsură — linia de atac ar fi înscris măcar jumătate din ocaziile avute. Vladimirescu, Carciog şi Niculescu le-au ratat însă pe toate.

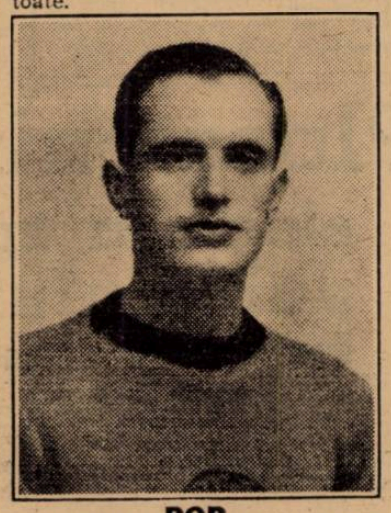

POP
(Prahova)

Turda nu s'a prezentat excepţional de bine pregătită dar a fost animată tot timpul de ambiţia de a învinge şi a reuşit. S'au resimţit în special de lipsa unui mijlocaş centru care să-şi înţeleagă rostul. Nichita, deţinătorul acestui post din echipa Turdei a fost Duminică foarte slab. A început prost şi când pe la mijlocul reprizei a doua îşi revenise nu l-a mai ajutat condiţia. De altfel întreaga echipă s'a dovedit slabă sub acest raport.

Se cuvine să reliefăm şi la Turda debutul extrem de promiţător a doi juniori: Barok şi Georgescu Ştefan. De asemenea jocul inteligent al lui Samoilescu care — deşi n'a fost într'una din zilele lui bune — a sesizat slăbiciunea părţii drepte a apărării adverse şi a jucat mult acolo, ocazionând astfel înscrierea a trei goaluri.

MACABY INVINGATOR, N'A ARĂTAT TOTUŞI PREA MULT

Dacia Unirea fosta divizionară A din Brăila a jucat în Dudeşti cu Macaby şi a pierdut la un scor categoric.

Echipa bucureşteană, deşi învingătoare n'a arătat prea mult. Suferă de aceeaşi veche lacună: linia de mijlocaşi. Atacul a funcţionat mulţumitor dar a ratat ocazii numeroase din fantezia lui Szika. Singurul care se impune din ce în ce mai mult ca un jucător de mare valoare. De asemenea Bărbulescu.

Dacia Unirea deşi învinsă n'a jucat urât. Numai că avem impresia că nu a avut nici un moment dorinţa să câştige acest joc. N'a căutat să se apropie de poarta adversă decât în glumă şi când a făcut-o a fost parcă pentru ca să dea ocazia fundaşilor macabişti să degajeze. Este adevărat că portarul brăilean Drăgiescu n'a prea strălucit Duminică. A primit două goaluri dela distanţă trase de Bărbulescu numai din cauza neatenţiei.

Incontestabil Dacia Unirea nu poate fi catalogată după acest prim rezultat obţinut în etapa de primăvară. Nu ne îndoim că în viitor echipa se va pune la punct şi va realiza rezultate cari vor confirma încrederea noastră.

UN MATCH DRAMATIC LA BRĂILA

Partida dintre Franco Româna şi Prahova a ocazionat într'adevăr o luptă dramatică. Gazdele ca superioare tehniceşte şi având şi avantajul terenului erau socotite favorite detaşate. Ploeştenii au intrat însă pe teren cu dorinţa fermă de a câştiga şi au reuşit. E adevărat că au muncit extraordinar. Goalul victorios ar fi fost înscris după indicaţiile ce am primit dintr'un offside clar. Independent însă de aceasta pe noi nu ne preocupă decât faptul că învingătorii au jucat de aşa manieră încât au fost cel puţin egali brăilenilor la ei acasă. Nu se poate deci contesta progresul făcut de Prahova din toamnă până acum şi matchul făcut de ea la Brăila este un serios avertisment dat Unirii Tricolor.

RĂZBOIUL DELA CONSTANŢA

In oraşul dela marginea mării s'a disputat matchul dintre A. S. Constanţa şi A. C. F. R. dela Braşov. Partida începută omeneşte a degenerat cu timpul în aşa hal încât azi trei jucători braşoveni sunt internaţi în spital. Ce consideraţii mai poţi face după un asemenea match?

Comisia campionatului naţional a declarat dela începutul returului un război crâncen brutalităţilor şi am vrea să treacă la sancţiuni severe pentru a readuce la realitate pe cei ce au uitat că în jocul de football adversarii trebue să aibă o atitudine sportivă. Sperăm că se vor lua măsurile necesare pentru a se preîntâmpina în viitor repetarea unor asemenea fapte.

MUREŞUL SE MENŢINE IN FRUNTE

Trecând la grupa de nord a seriei vestice, subliniem în primul rând victoria obţinută pe teren propriu de Mureşul asupra Olimpiei din Satu Mare. Leaderii grupei îşi menţin astfel intact avantajul cu care au terminat turul. Se dovedeşte din nou că Mureşul este invincibil pe teren propriu. In deplasare însă nu ştim cum va fi căci are încă partide grele de disputat. S'ar părea — după informaţii primite pe cale particulară — că jocul cu Olimpia nu s'a desfăşurat într'o atmosferă prea sportivă. Câţiva din jucătorii oaspeţi au fost serios loviţi dar arbitrul — slab — nu a luat măsuri.

Olimpia deşi învinsă nu este o echipă slabă. Suntem convinşi că va mai încurca multe socoteli în acest campionat. Jucătorii tineri pe cari i-a introdus astă toamnă în formaţie s'au împlinit atât din punct de vedere technic cât şi fizic şi echipa promite. Faptul că au fost învinşi de Mureşul nu e un criteriu definitiv de apreciere.

REUTER
(C. A. M. T.)

Mureşul pe terenul său este greu de învins dar în deplasare în schimb nu. Dovadă partida din cupa României. De aceea menţionăm că are situaţie grea în campionat.

UNIVERSITATEA INAMICUL No. 1 AL MUREŞULUI

La Sibiu Universitatea a dispus de S. G. S. prestând un joc care a entusiasmat asistenţa. Clujenii sunt actualmente în mare formă şi au o echipă perfect pusă la punct. In special a făcut o deosebită impresie un nou extrem stânga: tânărul Coman, un element de mare viitor.

Oaspeţii au venit în Sibiu însoţiţi de o numeroasă galerie de studenţi cari i-au încurajat tot timpul jocului. Universitatea a beneficiat de 2 penalty-uri din cari Iancovici a ratat unul trăgându-l afară. Şi S. G. S. a avut o lovitură dela 11 m. pe care a transformat-o. In general clujenii au dovedit o netă superioritate technică arătându-se ca una din cele mai bune echipe din grupa respectivă şi un foarte serios adversar al Mureşului.

CRIŞANA REFACUTA

La Baia Mare Crişana a debutat printr'o victorie meritată asupra Tricolorului. Faptul este cu deosebire semnificativ. Foştii divizionari A, după retrogradare au promovat în prima garnitură aproape întreaga echipă de juniori. Toţi aceşti tineri au făcut după posibilităţile lor reduse, matchuri mai mult sau mai puţin bune. Echipa prezenta un excelent joc de ansamblu dar nu era decisă în faţa porţii, era ineficace. Acum după un timp de odihnă binemeritată şi după ce tinerii şi-au acumulat oarecare rutină, echipa merge admirabil. Criza de eficacitate a fost subit remediată şi echipa a obţinut o victorie pe teren străin, asupra unei formaţii pe care nu reuşise s'o învingă în toamnă la Oradea.

Cum un grup de personalităţi orădene au luat iniţiativa finanţării clubului, să sperăm că toate se vor aranja cu bine până la urmă.

Tricolorul — învinsul — are scuze serioase. A jucat 80 minute în 10 oameni, portarul titular fiind rănit şi silit să părăsească terenul. Aşa încât această înfrângere nu micşorează cu nimic echipa. Rezultatele viitoare o vor dovedi.

STARUINŢA NU E IN FORMĂ

A treia divizionară B din Oradea Stăruinţa a învins pe teren propriu pe Victoria din Carei. Deşi învingătoare gazdele n'au arătat prea mult şi vor trebui să se pregătească încă foarte serios pentru a face o figură onorabilă în campionat.

In schimb Victoria se arată mult mai bine pregătită decât anul trecut şi este probabil că pe terenul său va încurca multe socoteli.

SURPRIZA DELA CRAIOVA

Prima zi a campionatului a adus şi o mare surpriză: Rovine Griviţa a cedat pe teren propriu Unirei M. V. din Alba Iulia. Pierzând acest match craiovenii pierd şi orice şansă pentru primul loc la care rezultatele obţinute în toamnă le dădeau dreptul să spere. Rovine Griviţa la adăpost de griji materiale graţie preşedintelui său trece momentan — după impresia noastră — printr'o serioasă criză de formă. Jucătorii achiziţionaţi nu sunt de valoarea aşteptată şi cum multe din vechile elemente nu mai pot fi întrebuinţate prevedem că criza va fi oarecum de lungă durată.

In schimb Unirea M. V. a obţinut două puncte extrem de preţioase şi indiferent de slăbiciunea adversarului echipa se află în real progres. Rămâne ca ambele formaţii să mai fie verificate ulterior pentru a ne putea face o opinie definitivă asupra lor.

DERBYUL DELA LUPENI

Alt candidat serios la locul prim al clasamentului grupei: Jiul a pierdut la Lupeni în faţa Minerului.

Matchul a fost disputat cu o ardoare extraordinară şi jucătorii nu s'au menajat de loc. Minerul mai eficace şi mai bine pregătit a învins pe merit. Cu cele două puncte pierdute Duminică, Jiul a pierdut şi 90% din şansele ce avea pentru a lua locul C. A. M. T.-ului.

Minierului în schimb i-au priit enorm cele două puncte căci l-au îndepărtat simţitor de zona retrogradării în care părea că a intrat iremediabil în toamnă.

CRAIOVAN IN REVENIRE

Spre deosebire de Rovine Griviţa, cealaltă echipă din Craiova: Craiovan, a început sezonul cu un veritabil succes: a reuşit un match nul cu C. F. R. la Simeria. Rezultatul este din cele mai bune dacă socotim că feroviarii au dispus pe terenul lor de Jiul.

Craiovan arată că şi-a revenit din nou în forma care îl făcuse temut de toţi adversarii şi rezultatele viitoare ne vor confirma cu siguranţă pronosticul.

C. A. M. T. A TRECUT UN HOP SERIOS

Leaderii clasamentului grupei C. A. M. T. au învins pe Vulturii Textila la Lugoj. Un rezultat cum nu se poate mai bun care le-a ajutat să se detaşeze serios în fruntea clasamentului. Victoria a fost obţinută însă foarte dificil, Vulturii fiind pe teren propriu un adversar periculos pentru oricine. Timişorenii nu au strălucit în mare măsură oboselii de care se resimt în urma turneului oriental întreprins astă iarnă. Nu va fi deci de mirare dacă se vor menţine pe locul lor cu foarte mare greutate.

Football Football Football Football Football Football Football Football

Numai antrenamente de condiţie... dar foarte, foarte severe...

Indiferent dacă joacă sau nu, echipele divizionare au muncit intens

Echipele bucureştene au muncit ieri formidabil; indiferent dacă Duminică participă sau nu în Cupa României.

Inaintarea în returul campionatului a mărit enorm seriozitatea divizionarilor.

RAPID A FĂCUT ANTRENAMENT IN RATE

Rapid a făcut eri antrenament de condiţie sub tribună... şi în rate.

Auer, Bogdan şi Horotan au făcut antrenament de dimineaţă.

Au lipsit Vintilă, care este răcit, Lengheriu, lovit la Ploeşti şi Costea, lovit la Cluj.

A participat însă Moldoveanu, care după toate probabilităţile va figura în echipa de Duminică.

Schimbări în echipă? Se proectează mai multe. Să figureze Moldoveanu şi Roşculeţ în locul lui Wetzer II. Săptămâna aceasta se vor face încă două antrenamente: Joi şi Vineri.

Plecarea spre Galaţi este fixată pentru Sâmbătă.

POATE CEL MAI GREU ANTRENAMENT AL VENUSULUI

Antrenamentul de eri al Venusului nu s'a disputat pe terenul „oficial". Cele două matchuri de Sâmbătă au prăpădit gazonul şi va trece mult timp, până când acesta „îşi va reveni".

S'a făcut un ceas de condiţie fizică. Cele mai variate exerciţii şi alura cea mai drastică.

Matchul de Cupa României se dispută la Timişoara şi prin urmare echipa trebue să fie în maximum de condiţie.

...Şi venusiştii s'au antrenat aproape până la epuizare.

A lipsit numai Humis, care a fost lovit în matchul de la Arad.

DEŞI NU JOACĂ „OFICIAL" JUVENTUS S'A ANTRENAT SEVER

Pe terenul de la Mogoşoaia Juventus s'a antrenat şi — după cum era normal — a făcut condiţie fizică.

Foarte sever chiar. După antrenamentul de eri nu se putea spune că Juventus nu joacă Duminică în match oficial.

Pentrucă va juca totuşi... deocamdată este în căutarea unui adversar.

A primit o ofertă din partea Victoriei dar nu a dat până acum un răspuns definitiv. Se pare însă că până în cele din urmă, va accepta şi Juventus va juca Duminică la Constanţa.

SPORTUL STUDENŢESC NU S'A ANTRENAT

Singura echipă divizionară, care nu a făcut antrenament eri, este Sportul Studenţesc.

Studenţii s'au odihnit eri din două motive: n'au avut teren şi... au considerat probabil că sunt supra-antrenaţi.

Ceiace este, fireşte, o mare eroare.

Matchul de la Brăila, cu Franco Româna nu-i deloc o simplă formalitate şi poate da loc la o surpriză foarte... desagreabilă.

5.000 lei premiu

au jucătorii Unirii Tricolor

dacă promovează în divizia naţională A

In cursul zilei de eri comitetul Unirii Tricolor a luat o serie de foarte importante hotăriri.

S'au stabilit în primul rând un nou sistem de prime: acela al primelor progresive.

Suma de bază este 300 lei şi de fiecare victorie se adaugă 200 lei.

O altă hotărîre interesantă este aceea că s'a fixat un premiu de 5.000 lei dacă gruparea va promova în divizia naţională A.

De acest premiu se vor bucura toţi jucătorii, cari au figurat în echipa de campionat.

Ştiri şi convocări

● MOCIORNIŢA - COLŢEA concoacă azi Miercuri 15 c. pe terenul S. T. B. la ora 14 pe: Rădulescu, Birghilescu, Stanciu, Zubkov, Barbu, Ianculescu, Humiţă, Crafcescu, Voronetzki, Predescu, etc. şi pe juniorii: Kircorian, Ardeleanu, Stoenescu, Manolescu, Păunescu, Dumitrescu I, II, Ionescu Stelian, Păpuşa, Rădulescu Cristian, Clement, Hirsch, Sandu, Preda, Mihăescu Ion, Hugo Lazarini, Belimace, Popescu, Mihail, Lupu Cezar, Stoffi, Creţu, etc.

Timpul ori cum va fi, jucătorii sunt obligaţi să se prezinte.

● NAGHI, halful Tricolorului C. F. P. V. a fost achiziţionat de F. C. Mărăşeşti, din Valea Călugărească.

● A. G. E. R. convoacă pentru Miercuri 15 Martie a. c. la orele 2½ pe terenul S. T. B. pe toţi jucătorii categoriei I-a şi juniori la antrenamentul general.

Se va face pe orice timp.

Orice lipsă va fi aspru sancţionată.

S'a modificat programul campionatului de ligă al cupei juniorilor şi al campionatului naţional de juniori

Comisia de football a Ligii de Sud, în urma cererii districtului Focşani de a fi introdus în toate competiţiunile, a modificat programele Cupei Juniorilor, campionatului naţional de juniori şi campionatului de ligă, după cum urmează:

CUPA JUNIORILOR

16 Aprilie

A. Piteşti—Târgovişte la Piteşti.
B. T. Măgurele—Giurgiu la T. Măgurele.
C. Buzău—Ploeşti la Buzău.
D. Bucureşti — Călăraşi la Bucureşti.
Galaţi — Focşani la Galaţi.

30 Aprilie

G. Câştigător A — Câştigător B.
H. Câştigător C — Câştigător D.
I. Câştigător E—Brăila.
F. Bazargic—Constanţa la Bazargic.

7 Mai

K. G.—H.
L. I—F.

11 Iunie

Finala K—L.

CAMPIONATUL DE LIGA

4 Iunie

A. Târgovişte—Piteşti la Târgovişte.
B. Giurgiu—Tr. Măgurele la Giurgiu.
C. Ploeşti—Buzău la Ploeşti.
D. Călăraşi—Bucureşti la Călăraşi.
E. Brăila—Focşani la Brăila.

11 Iunie

F. A—B.
G. C—D.
H. E—Galaţi.
I. Constanţa — Bazargic la Constanţa.

18 Iunie

K. F—G.
L. H—I.

25 Iunie

Finala: K—L.

CAMPIONATUL NAŢIONAL DE JUNIORI

28 Mai

A. Bucureşti—Ploeşti la Bucureşti.
B. Brăila—Galaţi la Brăila.

4 Iunie

Finala A—B.

Allo! Allo! Aici străinătatea...

EMISARI ITALIENI IN ANGLIA

Italienii vor, cu orice preţ, să aibe relaţi' strânse cu footballul englez.

Astfel, emisari ai federaţiei italiene au primit mandat să sondeze discret cercurile oficiale engleze pentru a şti dacă n'ar accepta să trimită câteva echipe de club să joace în Italia.

DESVOLTARE EXTRAORDINARA IN AL 3-LEA REICH

Footballul german urmează o desvoltare impresionantă. Intr'o singură lună — Februarie — Federaţia a eliberat 6.100 licenţe.

Şi, în prezent, Reichul are 25.000 de cluburi care susţin — în total — 500.000 de matchuri pe sezon!...

INTALNIRI ANUALE ITALO-GERMANE...

Conform unui acord intervenit între cele două federaţii, matchurile Italia-Germania A şi B se vor disputa anual şi cu revanşe.

ECHIPA GERMANIEI PENTRU JOCUL CU LUXEMBURG

La 26 Martie, Germania va întâlni la Luxemburg echipa naţională a Luxemburgului. Teamul german a fost alcătuit în modul următor:

Flotho - Münzenberg, Kubus-Rohde, Piccard, Schädler-Malecki, Pöhler, Hänel, Fiederer, Arlt.

Noua arenă de football a grupării Unirea - Hârsa

PLOEŞTI, 13. — O nouă arenă de football a fost omologată în districtul local şi aparţine grupării Unirea-Hârsa, din schela cu numele de mai sus, campioana categoriei a doua, a cărei conducere o au d-nele şi d-nii: ing. Dimer, ing. Lang şi administrator Georgescu.

Carnet Ismailean

● ISMAIL. — Timpul menţinându-se frumos, Duminică a avut loc, pe stadionul „Sergiu Dimitriu", primul antrenament al secţiei de foot-ball a „Cetăţii Ismailului". Antrenamentul, la care au asistat şi d-nii Ştefan Gheorghiu, ajutor de primar şi preşedintele grupării, Toma Ivancenco, directorul comandant al stolului liceului „Sf. Dumitru" şi profesorul de educaţie fizică M. Ivanov, a decurs sub supravegherea lui Doagă, constând din gimnastică suedeză şi exerciţii de condiţie. Au luat parte toţi titularii primei garnituri, rezervele, precum şi echipele de foot-ball dela liceul „Sf. Dumitru".

● *Amenajarea stadionului.*

Peste câteva zile vor începe pe stadionul „Sergiu Dimitriu" lucrările de construcţie, cari vor fi executate de premilitari.

● *Deschiderea sezonului.*

Se crede că sezonul va fi deschis peste două-trei săptămâni. Primul match va fi disputat în compania excelentei echipe chiliene „Ştefan cel Mare".

● Aflăm în ultimul moment că în ultima şedinţă a comitetului s'a aprobat trimiterea către gruparea „Gloria C.F.R." din Galaţi a unei oferte pentru perfectarea unei partide amicale cu echipa „Ticha"-Varna. După cum s'a anunţat într'un număr anterior al ziarului nostru, această echipă va face de Paşti un turneu la Galaţi şi Brăila, unde va juca două matchuri, rămânând de perfectat o a treia partidă pentru data de 10 Aprilie. Dacă tratativele vor fi încununate cu succes, această frumoasă iniţiativă va permite sportivilor ismaileni să asiste la un match internaţional.

A. S. Constanţa a sancţionat pe jucătorii Pascalide şi Ferencz

Constănţenii nu se ascund după deget şi recunosc că Duminică — în contra A. C. F. R.-ului — jucătorii au jucat prea dur, având vechi ranchiune.

Dar conducerea A. S. Constanţei n'a fost de acord cu asemenea procedee, dovadă că a sancţionat pe vinovaţi: jucătorilor Pascalide şi Ferencz li s'a reţinut leafa pe o lună.

Noul comitet de conducere al arbitrilor ploeşteni

PLOEŞTI, 14. — In sala „Uniunea funcţionarilor particulari" din localitate, arbitrii de football şi-au ţinut adunarea generală ordinară.

Adunarea a fost prezidată de d. Ionescu-Ţope, de faţă fiind şi d. ing. D. Chiru, preşedintele forului de football.

D. Ionescu-Ţope a făcut o expunere asupra activităţii desfăşurate de cei 27 de arbitri, pe anul expirat şi care constă din 56 matchuri de divizia A şi B, 87 de categ. întâia, 45 de a doua şi 34 de a treia, toate districtuale, 11 de juniori, 112 tuşe, în total 224 de jocuri arbitrate.

S'a ales apoi o comisiune a alegerilor, compusă din d-nii ing. D. Chiru, L. Nery şi M. Paraschivescu.

Procedându-se la completarea comitetului, prin alegerea a doi membri şi a 2 supleanţi, au fost aleşi în ordinea voturilor următorii: I. Oprea, Traian Stoenescu, N. Munteanu şi P. Popescu.

Comisiunea are astăzi următoarea înfăţişare: D. Ionescu-Ţope, preşedinte; Gh. Chiţu, secretar; N. Paraschivescu, I. Oprea şi Tr. Stoenescu, membri.

Dela comisia centrală a arbitrilor

Comisia centrală a arbitrilor întrunită Luni seară sub preşedinţia d-lui Denis Xifando în completul d-lor lt.-col. D. Limburg, Laurenţiu Popa, Em. Kuner şi C. Iliescu, a luat următoarele decizii:

DELEGARI ARBITRI IN COMUNELE RURALE

Se invită d. maior Ernescu la şedinţa C. C. A. din 20 Martie crt. pentru a se lua în discuţie adresa No. 365 a comisiei footballului rural.

EXAMENE LA ARAD

In urma indisponibilităţii d-lui lt.-col. D. Limburg, se fixează examenele ceruţe la Arad pentru zilele de 25 şi 26 Martie crt.

Delegat C. C. A. d. Al. Milivoi (Timişoara).

EXAMEN ARBITRU AL. STANESCU

Se fixează examen arbitrului Alexandru Stănescu pentru ziua de Vineri 17 Martie crt., când vor avea loc şi examenele arbitrilor din districtul Bucureşti.

TRANSFERARI

Arbitru lt. Călin Niţă cerând transferarea sa din districtul Chişinău în districtul Bucureşti, se invită C. D. A. Chişinău şi C. A. Liga de Est a-şi da avizele.

PEDEPSE

Se pedepseşte cu avertisment arbitru dr. Guga Tiberiu pentru felul defectuos în care a completat raportul de arbitru al jocului Rovine Grivita—Unirea M. V., disputat la Craiova în ziua de 12 Martie 1939.

CAUTAM CORESPONDENŢI CAPABILI LA:

BAIA MARE
CAREII MARI
LUGOJ
R.-VALCEA
ROŞIORII DE VEDE
RADAUŢI
SATU MARE
SIMERIA
ALBA IULIA

Ofertele, însoţite de corespondenţe de probă, se vor adresa secretariatului de redacţie al „UNIVERSULUI-SPORT".

Băneasa Trap; Ziua 23-a Sâmbătă 18 Martie 1939

—INSCRIERI—

Premiul CIORANI
Handicap — 13.000 lei

2000 Electra Carioca
2040 Kirasa
2060 Desis
2080 Crăiasa, Comoara
2100 Extra, Dor de Ducă, Diadia Lul
2120 Oborean, Mister, Dudu Gordon, Furor, Pan Worthy, Elena, Zenit, Sorana
2140 Beţiv, Vrăjitor, Harry Boy, Tais, Primăvara
2160 Mura II, Aluniş, Va-ta
2180 General Worthy, Holló
2200 Aventurier
2240 Lăcrămioara

Premiul CRITON
Handicap — 15.000 lei

1700 Zgomot, Parma
1720 Tava, Handicap, Pinkerton
1740 Poenita, Sonora, Leu, Adda Worthy
1760 Pisica, Leona, Rugina, Ciclop, Dorna, Peter Worthy, Lăcrămioara, Gangster, Jeles II, Voinţa, Legionar, Busuioc, Brad
1780 Print, Benito H. P., Voevodul Tiganilor, Pleava, Giuditta, Catinca, Coconaş, Sonia Worthy, Sorvanet, Pacahantos, Dolly Worthy, Kamaa, King Worthy
1800 Torent, Peceora, Colina, Iubita, Ierosca II, Jarvis
1820 Hercegnö, Guardian Girl

Premiul COUSINE
Handicap — 21.000 lei

2080 Szelvesz
2100 Luntraş, Fama
2120 Primrose, Naplopo
2140 Katy Kaid, Pai, Pandur, Amsel, Blondella, Nation
2160 Lucifer II, Anny Worthy, Sam Worthy, Kundry, Valenţio, Petruş, Pock
2180 Voraus, Champion, Margaret T., Gruia
2200 Trixie, Antrag
2220 Roland D., Joppa Hanover
2240 Haron, Gondolat II

Premiul CACIULATA
Condiţie (1/2) — 11.500 lei

1600 Rozina, Lăutar, Uria, Dalila III, Făsneaţă, Olga, Nocica, Rolls Royce, Ulm, Ulis, Domnia, Uranus, Birlic, Puşa
1620 Năvalnic, Dolly B., Lilia, Jocker
1640 Print Worthy, Hispano
1660 Urganda
1680 Tara
1760 Cimbric
1780 Musculiţa
1820 Călin

Premiul CORLĂTESTI
Condiţie — 11.500 lei

1660 Santuţa, Bandit II
1680 Facla, Draga Mea, Floare, Răsura, Elly, Eol, Miriştea
1700 Valmaş, Mărtoaga, Oborean, Mohor, Grozava
1720 Pisica, Eggy, Măgura, Florita, Arvuna, Parma, Aluniş, Diadia Lul
1740 Izma, Gangster, Elena, Vata, Primăvara
1760 Zgomot, Tava, G-ral Worthy, Jeles II, Puica, Pan Worthy, Adda Worthy
1780 Aventurier, Benito H. P., Voevodul Tiganilor, Livada, Pinkerton
1800 Luntraş, Catinca, Lăcrămioara, Makrele, Leu, Pacahantos, Spic, Pikaver
1820 Voinţa, Kamaa, Brad
1840 Bruma II
1860 Guardian Girl

Premiul CURTEA DE ARGEŞ
Condiţie (1/20) — 18.000 lei

2100 Katy Caid, Lăcrămioara, Gangster, Tutun, Iubita
2120 Primrose, Pai, Szelvesz, Trixie, Cupidon, Sam Worthy, Kundry, Ghid, Anny Worthy, Pock, Guardian Girl, Ezer io, Petruş
2140 Haron, Margaret T., Naverno, Talaz, Uţa, Gruia, Viziru
2160 Voraus, Roland D., Gondolat II, Antrag, Kanada, Viitor

Premiul CORSAC
Condiţie — 31.000 lei

1640 Uranus, Ulm, Print Worthy, Tara, Călin
1660 Brenn, Santuţa, Cina, Elly, Eol, Ural, Barza
1680 Draga Mea, Floare, Cartuşel
1700 Gaby M., Extra, Rama II, Sorana
1720 Vrăjitor, Ghimp
1740 Tutun, Adda Worthy, Szeged
1780 Iubita, Ghid, Ezer io, Petruş, Little Orphan

Premiul COBURG
Performanţă — 15.000 lei

1720 Beţiv, Tais, Fudul, Eol, Miriştea, Sorana
1740 Sultan II, Tava, General Worthy, Aluniş, Hollo, Ostaş, Va-ta
1760 Eggy, Florita, Floare, Zgomot, Makrele, Handicap, Geisha
1780 Lăcrămioara, Voinţa, Legionar, Adda Worthy, Busuioc, Champion junior, Brad
1800 Benito H. P., Sorvanet, Sonia Worthy, Centaur, Jarvis, Kamaa
1820 Ninon

Premiul CHILIA
Record — 15.000 lei

1700 Floare, Parma
1720 Peter Worthy, Lăcrămioara, Gangster, Voinţa, Busuioc, Champion junior, Brad
1740 Torent, Voevodul Tiganilor, Pleava, Peceora, Sorvanet, Bruma II, Jarvis, Guardian Girl, Kamaa, Pikaver
1760 Stuf, Edith, Pandur, Ideal, Colina, Cupidon, Hercegno, Blondella, Dolly Worthy
1780 Champion, Sam Worthy, Rosalinde, Amsel, Anny Worthy, Nation, Uţa, Viziru, Gruia
1800 Citronat Gordon

Antrenamentul de galop stânjenit din cauza timpului nefavorabil

Eri urma să aibă loc la Băneasa un important antrenament. Din cauza timpului nefavorabil nu s'a putut însă galopa.

Caii aduşi pe hipodrom au lucrat numai la pas.

Un nou joc austriac

La Băneasa Trap va începe azi un nou pariu austriac.

Societatea organizatoare oferă un premiu de 30.000 de lei.

Pariul începe cu a patra cursă, premiul Covurlui.

INFORMAŢII

● **EVENTUL va funcţiona azi în cursa întâia cu a doua (Premiile Ciulniţa şi Carlo Bube), a treia cu a patra (Premiile Coriolan şi Covurlui) a cincea cu a şasea (Premiile Căprioara şi Carmen Sylva) şi a şaptea cu a opta (Premiile Cobadin şi Conduratu).**

● **IN URMA ingrijirilor date, pista se prezintă în excelente condiţiuni.**

● **ALERGARILE vor începe azi la Băneasa Trap la ora 13.45.**

Se fac mari pregătiri in vederea Grand Nationalului

42 de trenuri speciale vor transporta din toate colţurile Angliei pe sportivii la Liverpool, unde se va desfăşura clasica cursă „Grand National". Faptul acesta constitue un adevărat record în istoria turfului englez.

Calendarul trapului

MARTIE

Sâmbătă 18
Duminică 19
Miercuri 22
Sâmbătă 25 (Buna Vestire)
Duminică 26
Miercuri 29

Azi la Băneasa trap

Hipism

Margaret T, Sam W se întâlnesc în pre

Premiile Căprioara şi Co

Reuniunea de azi dela Băneasa-Trap, se remarcă în mai multe privinţe. In primul rând vom menţiona debutul valoroasei Carol Hanover, care va fugi în premiul Cobadin. Fiica lui Sandy Flasch, reprezintă veritabila quintesenţă a trapului american.

Proba capitală este premiul Carmen Sylva, în care vor alerga câteva elemente meritoase, cum sunt: Margaret T, Kanada, Sam Worthy şi Champion.

FAVORIŢII NOŞTRI

PREMIUL CIULNIŢA

Cartuşel a concurat bine la reintrare. Din partea pensionarej lui Gram se poate scompta un progres de formă. In acest caz victoria ei este probabilă. Măgura şi Lin mai au şansă.

Indicăm: CARTUŞEL. *Măgura*, Lin.

PREMIUL CAROL BURE

Domniţa Harry a repurtat o victorie uşoară Sâmbătă în premiul Cardinal, dispunând uşor de Ostaş şi Hollo-la egal. De astă dată cu Ostaş concurează tot la egal. Pensionarul lui Pavlic este deci barat. Hollo primeşte 20 de metri. Chiar la această diferenţă, Hollo este în situaţiune de inferioritate.

Indicăm: DOMNIŢA HARRY, *Hollo*.

PREMIUL CORIOLAN

Gaby M., deşi nu beneficiază de condiţia maximă, este cea mai calificată să bîrue. Floare este principala ei adversară

Indicăm: GABY M, *Floare*.

PREMIUL COVURLUI

Tutun, Gruia şi Dorka sunt greu de separat. Tutun este avantajat de faptul că porneşte în cap. Deşi ultima lui cursă nu este prea faimoasă îl socotim capabil să dispună de Gruia la 80 de metri. Dorka va fi redutabilă.

Indicăm: TUTUN, *Gruia*.

PREMIUL CĂPRIOARA

O alergare foarte deschisă. Voevodul Ţiganilor, Fama, Print şi Ideal sunt caii între cari se va petrece lupta finală. Print dacă şi-a revenit cătuş de puţin, este cel mai calificat să birue. Ultima lui cursă nu constitue o recomandaţie.

De aceia îi vom preferi pe Indicăm: VOEVODUL ŢIGANILOR, *Jarvis*, Fama.

PREMIUL CARMEN SYLVA

Sam Worthy are prima şansă pe hârtie. Pensionara lui Corol se loveşte de inconvenientul distanţei care îi depăşeşte aptitudinile. Fiind însă un specialist al curselor din cap în cap, n'ar fi exclus să birue. Champion a concurat bine în a doua repriză a premiului Fleva. Ne fiind însă constant, pentrul locul al doilea alegem pe Margaret T.

Indicăm: SAM WORTHY, *Margaret T.*

PREMIUL COBADIN

Carol Hanover nu poate pierde această cursă. Este de altă clasă decât adversarii opuşi. Din rest se remarcă Elly şi Răsura.

Indicăm: CAROL HANOVER, *Elly*, Răsura.

PREMIUL C

Zgomot be
vantagiu impor
rit de contactu
n'ar fi exclus
lop şi să câşt
Indicăm:
krele, Tava.

CONC

Premiul
Condiţie —

Facla
Cartuşel
Voevod
Lin
Crăiasa
Desiş
Măgura
Harry Boy
Primăvara
Mohor
Geisha

Premiul CA
Performanţă

Guy Worthy
Luna
Pan Worthy
Furor
Hollo
Domniţa Harry
Mura II
Ostaş
Durdulia
Zvon

Premiul C
Condiţie —

Floare
Gaby M.
Beţiv
Geisha
Primăvara
Szeged
Adda Worthy
Benito H. P.
Spic
Giuditta
Champion jun.

Va debuta Carol Hanover

Worthy şi Champion miul Carmen Sylva

nduratu, alergări deschise

ONDURATU

neficiază de a-
tante. Fiind fe-
l cu ceilalţi cai
să scape de ga-
ige.

ZGOMOT, *Ma-*

PREMIUL COSTELON

In lupta finală vor conta: Beţiv, Diadia Lul şi Peter Gordon.

Beţiv nu pare la punct cu lucru. Pe hârtie, Diadia Lul are un mic avantaj. Nefiind însă corect, s'ar putea să nu-l confirme.

In acest caz, Peter Gordon rămâne cel mai indicat să câştige.

Indicăm: PETER GORDON, *Diadia Lul*, Beţiv.

URENŢII DECLARAŢI OFICIAL

CIULNIŢA
— 13.000 lei

1700 0
1700 Gram
1700 A. Bota
1720 Szabo
1760 Fischer
1780 0
1820 Ghinea
1820 0
1820 Crainic
1860 Galdaev
1880 Podoleacov

ROL BURE
— 15.000 lei

120 Ghinea
120 0
120 0
120 0
160 Fischer
180 Cerkasoff
180 0
180 Pavlic
200 0
200 0

ORIOLAN
13.000 lei

660 Drăgotescu
680 Galdaev
720 0
720 0
720 0
740 0
740 Corol
740 0
740 Gram
800 0
800 0

Premiul COVURLUI
Record — 15.000 lei

Voinţa 2120 0
Lăcrămioara 2120 Crotenco
Gangster 2120 0
Tutun 2120 Slobozenco
Legionar 2120 0
Champion jr. 2120 0
Brad 2120 0
Ducesa 2140 0
Pacahantos 2160 0
Guardian Girl 2160 0
Ninon 2160 0
Dorka 2160 Grünwald
Cupidon 2180 0
Talaz 2180 Dumitrescu
Trixie 2200 0
Valenţio 2200 0
Gruia 2200 V. A-sky
Viziru 2200 Fischer

Premiul CAPRIOARA
Handicap — 18.000 lei

Print 1700 Slobozenco
Rugina 1700 0
Szelvesz 1700 Drăgotescu
V. Ţiganilor 1700 Grünwald
Venezia 1720 T. Marcu
Luntraş 1720 A. Bota
Fama 1720 Bordei
Pleava 1720 0
Catinca 1720 0
Coconaş 1720 Fischer
Colina 1720 Szabo
Torent 1740 0
Primrose 1740 0
Paj 1740 Păntecan
Ideal 1740 0
Hercegno 1740 0
Jarvis 1740 Ghinea
Rosalinde 1760 0
Amsel 1760 0
Nation 1760 Galdaev
Little Orphan 1820 0

Premiul CARMEN SYLVA
Condiţie — 18.000 lei

Szelvesz 2140 0
Katy Caid 2160 0
Pai 2160 0
Sam Worthy 2160 Corol
Cupidon 2160 Fischer
Ghid 2160 0
Guardian Girl 2160 0
Champion 2180 Ghinea
Lucifer 2180 0
Kanada 2200 Galdaev
Voraus 2200 0
Margaret T. 2200 Cerkasoff
Roland D. 2220 0
Joppa Hanover 2240 0

Premiul COBADIN
Condiţie — 13.000 lei

Rozina 1580 Podoleacov
Iarba 1580 Borisiac
Făsneaţă 1580 0
Ulis 1580 0
Dalila III 1580 K-sky
Print Worthy 1580 0
Hispano 1580 0
Paj Axtell 1580 0
Tara 1600 Dragotescu
Carol Hanover 1600 Fischer
Santuţa 1620 T. Marcu
Brenn 1620 0
Musculiţa 1620 Ghinea
Călin 1620 0
Zeţa 1640 0
Cina 1640 0
Taina 1640 Gram
Răsura 1660 Galdaev
Elly 1660 Pavlic
Draga Mea 1720 0

Premiul CONDURATU
Handicap—15.000 lei

Zgomot 2100 Dobrescu
Elixir 2120 0
Tava 2120 Dragotescu
Puica 2120 Pavlic
Mura II 2120 0
Aluniş 2120 0
Hollo 2120 0
Aventurier 2140 0
Sultan II 2140 Galdaev
Makrele 2140 Grünwald
Pinkerton 2140 Gram
Livada 2160 C-dorescu
Ghimp 2160 Slobozenco
Mura 2160 0
Sonora 2180 0
Leu 2180 Marcenco
Gangster 2200 Podoleacov
Busuioc 2200 0
Sonia Worthy 2220 0

Premiul CASTELON
Handicap — 11.500 lei

Crăiasa 1700 0
Comoara 1700 0
Thalio 1720 0
Mister 1720 0
Extra 1720 Podoleacov
Eol 1720 0
Diadia Lul 1720 Szabo
Elena 1720 Borisiac
Oborean 1740 Crainic
Peter Gordon 1740 Corol
Furor 1740 T. Popa
Beţiv 1760 Fischer
Harry Boy 1760 0
Zenit 1760 0
Floare 1820 0

DE PESTE HOTARE...

ANGLIA

Vineri s'a disputat la Hurst Park, Black Vine Steeple Chase, un fel de repetiţie generală a clasicei probe, care este Grand Nationalul.

Victoria a revenit lui Royal Mail, al doilea plasându-se Rightunn. Alergătorul d-lui mes Henessy, Quatre As, a sosit al treilea.

In legătură cu această alergare există o tradiţie, în bazacăreia câştigătorul acestei curse va fi învingător şi în Grand National.

FRANŢA

Proba principală a reuniunei de Sâmbătă dela Saint Cloud Prix Omnium II, a revenit lui Bon Voyage.

Câştigătorul a condus cursa din cap în cap. Nu a fost în dificultate nici un moment pe parcurs, arătând mari aptitudini de săritor.

Al doilea s'a plasat Diwall.

REZULTATUL COMPLET AL CURSEI

1. Bon Voyage 56, W. Johnstone.
2. Diwall 56, F. Rochetti.
3. Taconnet 56, C. Elliott.
4. Billy of Spain 56, V. Dupuit.
5. Isaac 56, A. Tucker.
6. Xerxes 58, C. H. Semblat.

6 partanţi.
4 lung, 3 lung.
Durata 1' 49" 3/5.

BON VOYAGE (Xandover şi Belle Aventure) aparţine d-lui Robert Sasard şi e antrenat de W. Cunnington la Maisons Lafitte.

UNGARIA

La Budapesta s'a disputat în prima Duminecă a lunei Martie, cea mai importantă alergare de trap, „Handicapul de Primăvară". care a revenit extremului outsider, Bob.

Acesta l-a învins pe favoritul Csako, dela care primea 25 de metri.

Câştigătorul a marcat un record de 1' 28" 4/10 pe 2200 de metri.

GERMANIA

In cursul anului trecut au avut loc la Viena, 3200 de curse, la care au luat parte 1800 de trăpaşi. S'au dat în total 37.000 de plecări în tot anul 1938. Cel mai mare număr de curse alergate le-a avut un trăpaş de 6 ani, care a fugit de 72 de ori.

S'au împărţit în premii 6.750.000 mărci. iar sub formă de prime 675.000 mărci.

Nici-un cal nu a reuşit în cursul anului trecut să câştige mai mult de 65.000 mărci această sumă nefiind atinsă decât de trăpasa Ludwig Ford.

CLASICELE INTRECERI GERMANE

La 21 Mai se va disputa la Viena Marele Premiu al trei anilor (20.000 de mărci, 2000 de metri).

Alergarea este rezervată cailor de trei ani.

Iată lista celor angajaţi :

Organdy	58
Dalmatiner	56
Octavianus	56
Tatjana	55½
Sonnenfleck	55
Fidanzata	54½
Florida	54½
Clin d'Oeil	53½
Deutsches Gold	52½
Biedermann	52½
Mauritius	52½
Rosselenker	52½
Grobian	52½
Sonnenkönig	52½
Weltfriede	52½
Sonnenorden	52½
Pincio	52½
Porto	52½
Tiepolo	52½
Westrich	52½
Rosenwalzer	52½
Wagehals	52½
Nachtschatten	52½
Anarch	52½
Artifex	52½
Lenard	52½
Fortunatus	52½
Compas	52½
Titan	52½
Per asperum	52½
Condottieri	52½
Master	52½
Dendrologe	52½
Marabou	52½
Lorris	52½
Murhofer	52½
Uwa	51
Vinsebeck	51
Etto	51
Ngorongoro	51
Schwarzdrossel	51

Brendan's Cottage a câştigat Cheltenham Gold Cup

La Cheltenham s'a disputat zilele trecute Cheltenham Gold Cup (5200 metri, 1000 de pfunzi).

Brendan's Cottage a repurtat o victorie comodă.

REZULTATUL

1. Bredan's Cottage	76¼
2. Morse Code	76¼
3. Embarrassed	76¼
4. L'Estaque	76¼
O. Beţ et Bon	76¼

Câştigat: 5 lungimi, cap.
Cota: 8; 1, 7:4, 25:1.
Câştigătorul este antrenat de G. Beeby.
Beţ et Bon a căzut.

Marile alergări engleze

Gray Talk a câştigat „Triumph"-ul

Conform tuturor previziunilor, Grey Talk, aparţinând d-lui James Henessy, a câştigat marea probă engleză „Triumph", care s'a disputat Sâmbătă la Hurst Park.

Cu această victorie, Grey Talk justifică mareа încredere ce s'a pus în el şi calcă pe urmele marelui său predecesor, Luteur III.

Amândoi alergătorii s'au antrenat pe acelaş hipodrom dela Chantilly, fiind puşi sub conducerea aceluiaşi antrenor, G. Batchelor. Luteur III a aparţinut şi el d-lui Hennessy.

Al doilea a sosit Cardon, iar al treilea Quartier Maitre.

Grey Talk a fost pilotat de R. Dubuis.

GREY TALK, câştigătorul cursei

SEMNIFICAŢIA VICTORIEI LUI GREY TALK

Victoria lui Grey Talk este deosebit de semnificativă. Ea pune în frumoasă lumină creşcătoria franceză. Nu vom uita că Grey Talk a dispus de cei mai buni patru ani englezi.

N'ar fi exclus ca Grey Talk să devină de valoarea excelentului Luteur III care după cum se ştie a câştigat în 1909 Grand Nationalul.

Dintre caii francezi au concurat în importanta probă Mitsouko care aparţine d-lui X. Sillon şi este antrenată de Charles Defeyer.

Gleizes a pilotat pe Mitsouko.

Dintre caii cu origină franceză au mai alergat L'Ouragan III, Quartier Maitre, Foronghi, Fieri Knigh, Tenor II, Sailmaker, Saaf, Jubilee Day, Slipin şi Cardon.

Irlanda a fost reprezentată prin L'Odeon.

PRESA ŞI ALERGĂRILE DE AZI

ZIARELE	Premiul Ciulniţa	Premiul Carol Bure	Premiul Coriolan	Premiul Covurlui	Premiul Căprioara	Premiul Carmen Sylva	Premiul Cobadin	Premiul Conduratu	Premiul Costelon
Universul Sport	Cartuşel Măgura	Domniţa Harry Hollo	Gaby M. Floare	Tutun Gruia	V. Ţiganilor Jarvis	Sam Worthy Margaret T.	Carol Hanover	Zgomot Makrele	Peter Gordon Diadia Lul
Universul	Mohor Crăiasa	Domniţa Harry Hollo	Gaby M. Adda Worthy	Tutun Gruia	Jarvis Fama	Margaret T. Sam Worthy	Carol Hanover	Zgomot Puica	Diadia Lul Elena
Frontul	Mohor Măgura	Domniţa Harry Ostaş	Gaby M. Floare	Tutun Gruia	Fama Jarvis	Champion Margaret T.	Carol Hanover	Zgomot Puica	Peter Gordon Beţiv
Curentul	Crăiasa Măgura	Domniţa Harry Ostaş	Adda Worthy Gaby M.	Gruia Tutun	V. Ţiganilor Fama	Sam Worthy Margaret T.	Carol Hanover	Makrele Puica	Peter Gordon Beţiv
Ordinea	Măgura Crăiasa	Hollo Domniţa Harry	Floare Gaby M.	Dorka Tutun	Print Fama	Champion Margaret T.	Carol Hanover	Ghimp Gangster	Diadia Lul Beţiv
România	Măgura Crăiasa	Domniţa Harry Ostaş	Floare Gaby M.	Gruia Tutun	Fama Jarvis	Champion Margaret T.	Carol Hanover	Puica Makrele	Peter Gordon Diadia Lul
Seara	Crăiasa Măgura	Domniţa Harry Hollo	Adda Worthy Gaby M.	Gruia Tutun	V. Ţiganilor Fama	Sam Worthy Champion	Carol Hanover	Makrele Zgomot	Elena Peter Gordon
Semnalul	Măgura Cartuşel	Hollo Domniţa Harry	Floare Gaby M.	Tutun Gruia	Fama Print	Champion Kanada	Carol Hanover	Tava Zgomot	Diadia Lul Beţiv
Timpul	Cartuşel Măgura	Domniţa Harry Hollo	Floare Gaby M.	Tutun Dorka	Fama Jarvis	Sam Worthy Margaret T.	Carol Hanover	Gr. Demetriad Zgomot	Peter Gordon Furor
Cei mai indicaţi	Măgura 3 Cartuşel 2 Mohor 2 Crăiasa 2	D-ţa Harry 7 Hollo 2	Floare 4 Gaby M. 3 Adda W. 2	Tutun 5 Gruia 3 Dorka 1	Fama 4 V. Ţiganilor 3 Jarvis 1 Print 1	Sam Worthy 4 Champion 4 Margaret T 1	Carol Hanov.	Zgomot 3 Makrele 2 Puica 1 Gr. D-triade 1 Tava 1 Ghimp 1	Peter Gord. 5 Diadia Lul 3 Elena 1

CICLISM

Duminică, în „Valea Plângerii“

CAMPIONATUL NAŢIONAL DE „CICLO-CROSS“

O LUPTA MARE PE UN TRASEU OSEBIT DE GREU ŞI INTERESANT

Prima parte a stagiunii 1939, este pe sfârşite.

Duminică, 19 Martie, cortina va cădea peste campania de „ciclo-cross“, odată cu ultima probă de acest gen, pentru desemnarea celui mai bun „ciclo-cross“-ist pe anul în curs.

Actuala campanie se închide după o serie de probe, care au cunoscut un pronunţat succes, numărul acestor dispute atingând o cifră frumoasă, neobicinuită chiar.

După luptele desfăşurate până acum, şi privind prin prizma spectacolului desfăşurat zilele trecute în Colentina, când Tudose a reintrat printr'o victorie categorică, competiţiunea de Duminică vine să încheie şase săptămâni de activitate printr'o ultimă întâlnire a protagoniştilor sportului combinat.

Cei învinşi pot spera o revanşă, cei care au absentat Duminica trecută au mângâerea unor calcule încă nedesmințite de realitatea depe teren iar învingătorul de acum trei zile, — recte Tudose, — are prilejul să ne dovedească, odată mai mult, că el e cel mai îndreptăţit să îmbrace tricoul de campion, şi nu altul.

Iată câteva puncte după care, oricât ne-am baza pe rezultatul technic al ultimei probe, nu putem afirma categoric, că alegerea este mai dinainte disputată.

Din contra.

Traseul probei, minunat ales, şi cum nu se poate mai interesant (însă asupra lui vom reveni pe larg într'un număr viitor) vine să aducă disputei dela 19 Martie, o notă în plus, de atracţie şi curiozitate.

Că „masivul din Crângaşi“ este net favorit, nici vorbă. Insă nu-i mai puţin adevărat că pe traseul de peste 3 zile, vor avea un cuvânt hotărîtor de spus: Gociman (dacă va lua parte), Feordeanu şi Penteş.

Asupra şanselor, nu vom insista, astăzi rezumându-ne să subliniem că, dacă vremea nu va fi potrivnică, vom asista la un autentic regal sportiv.

Rezultatul technic al acestei curse prezentând o valoare cu mult deasupra precedentelor competiţiuni, căci e vorba de campionat, este de aşteptat o luptă acerbă, pe viaţă şi pe moarte, am putea spune, fără teamă de exagerare; căci, este cert, băeţii vor da, Duminică, maximul posibil al resurselor lor.

Şi văzută prin această linie,— plus un traseu de toată frumuseţea — (văgăuna din spatele cimitirului Bellu „Valea Plângerii“ constituind un punct de mare încercare) alergarea pentru desemnarea celui mai bun „ciclo-cross“-ist, va fi în adevăr o luptă dură, cu scrâşniri de dinţi, eforturi maxime, furibunde, împinse până la epuizare totală.

O adevărată luptă de campionat, cel care va îmbrăca tricoul uistinct al campionilor, — meritându-l pe deplin.

*

Ţinem să atragem atenţia cititorilor noştri că alergarea poate fi vizionată cu uşurinţă, tocmai în locul cel mai dificil „Valea Plângerii‘, care va fi traversată de două ori şi unde, desigur, se vor produce cele mai interesante faze ale disputei.

Din orice punct de pe marginea imensei gropi mlăştinoase, din spatele cimitirului Bellu, se poate urmări desfăşurarea cursei.

Spre a înlesni orientarea amatorilor dăm următoarele indicaţiuni:

Punctul cel mai bun este acela situat în spatele societăţii „Inainte“, din calea Şerban Vodă No. 217. (Tramvaiele nr. 20, 21 şi 12).

— em. i. —

ATLETISM

Meetingul internaţional dela New-York

Sâmbătă noaptea s'a desfăşurat în stadionul Knight of Columbus, — pe teren acoperit — un important meeting internaţional de atletism, la care s'au înregistrat câteva performanţe senzaţionale şi... câteva surprize. Bunăoară Cunningham n'a reuşit să-şi ia revanşa asupra negrului Borican pe 1000 de y şi obosit a pierdut apoi şi mila. Borican după ce a câştigat cursa de 1000 de yarzi cu un nou record mondial, a cedat pe 600 yarzi lui Beetham.

Ungurul Szabo n'a reuşit să facă nici de această dată vre-o ispravă mai ca lumea. In orice caz are scuza că a sosit în ajunul concursului dela San Francisco şi s'a prezentat la start cu o călătorie de 5 zile în picioare.

Iată rezultatele tehnice:

2 MILE: 1. Lash 9:02,4: 2. Deckard 9:03,6; 3. Clusky 9:06; 4. George 9:10; 5. Szabo 9:11. Szabo a condus până la jumătatea cursei, făcând mila în 4:31,4!

1000 y: 1. Borican 2:08.; 2. Cumingham a condus la început, într'o alură îndrăcită, dar pe ultimii metri atletul negru l-a întrecut. Rezultatul este un nou record mondial (vechiul record: 2:10,1 Cunningham) şi este mai bun decât recordul pe teren deschis al lui Elroy Robinson (2:09,7)!!!

1 MILA: 1. Fenske 4:11,1; 2. Venzke; 3. San Romani; 4. Cunningham (!)

600 y: 1. Beetham 1:11.3; 2. Borican. Rezultatul câştigătorului este egal cu recordul mondial pe teren acoperit al lui Hornbostel.

60 y: 1. Perrin Walker 6.2; 2. Peacock; 3. Thomson; 4. Johson.

Federaţia română de atletism are o nouă organizare administrativă

Aşa după cum din timp am anunţat, Federaţia Română de atletism a păşit la o serioasă şi importantă reformă cu caracter administrativ.

Proectul d-lui Jean Baicu preşedintele comisiunei technice a căpătat zilele trecute o formă definitivă iar astăzi suntem în măsură să prezentăm cititorilor noştri noua împărţire administrativă a Federaţiei Române de atletism.

Concepută cu scop de a populariza mişcarea atletică până în cele mai îndepărtate colţuri de ţară, noua reformă, suntem convinşi, că va inaugura o eră nouă în sportul nostru atletic.

CUM SE PREZINTĂ NOUA IMPĂRŢIRE

In noua împărţire găsim trei organe regionale (până acum era numai unul) şi anume:

Ţinutul
Liga
Districtul

33 DE DISTRICTE

Au fost creiate treizeci şi trei de districte şi anume:

Districtul Bucureşti
Districtul Târgovişte
Districtul Ploeşti
(Liga Muntenia)
Districtul Braşov (liga Tara Bârsei).
Districtul Constanţa (liga Dobrogea).
Districtul Brăila şi Galaţi făcând parte din Liga Dunărea de Jos
Districtele: Cetatea Albă şi Chişinău (Liga Basarabia).
Districtele Iaşi şi Roman (Liga Moldova).
Districtul Cernăuţi (Liga Bucovina).
Districtele: Târgul Mureş, Odorhei, Blaj şi Câmpia Turzii (Liga Mureş).
Districtele: Sighişoara, Sibiu, Alba Iulia (Liga Sibiu).
Districtele: Cluj, Dej, Bistriţa (Liga Someş).
Districtele: Baia Mare şi Oradia (Liga Bihor).
Districtele: Arad, Timişoara, Recaş, Oraviţa şi Lugoj (Liga Banat).
Districtele: Deva, Petroşani, (Liga Hunedoara).
Districtele: Craiova şi R. Vâlcii (Liga Olteniei).

CONDUCĂTORII DISTRICTELOR

In fruntea fiecărui district a fost numit un preşedinte. Lista noilor conducători districtuali va apare în curând.

Campionatul României de cross-ciclo-pedestru

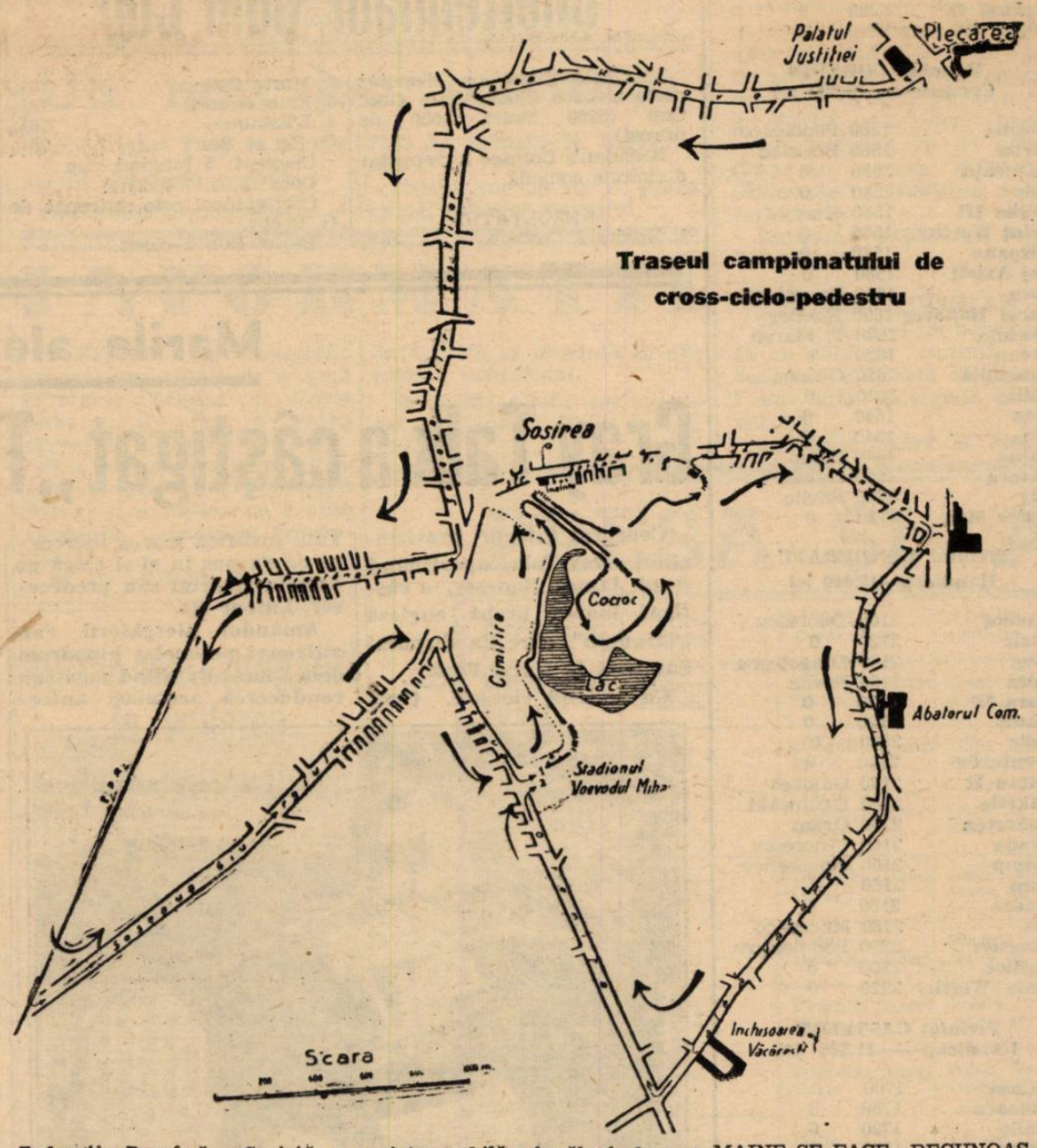

Federaţia Română a Societăţilor de Ciclism, organizează pentru Duminică 19 Martie campionatul României de Cross-Ciclu-pedestru, pe traseul alăturat.

Traseul fiind plin cu obstacole naturale, concurenţii vor fi obligaţi să treacă numai pe la punctele de control, alergătorii alegându-şi porţiunea cea mai favorabilă şi încălecând acolo unde terenul îi permite.

Publicul Capitalei poate să vizioneze întreaga desfăşurare a concursului, acţiunea petrecându-se pe valea Cociocului zisă Valea Plângerii.

Publicul se poate massa pe Dealul Crematoriului până aproape de Soc. Inainte, sau în fundul Velodromului din Şos. Olteniţei.

MAINE SE FACE RECUNOAŞTEREA TRASEULUI

Concurenţii care vor participa la campionat, sunt invitaţi mâine 16 Martie la ora 15 în faţa Tribunalului Ilfov, pentru a merge în recunoaşterea traseului pe care vor alerga Duminică.

Concurenţii vor fi însoţiţi de d. N. Chircu, delegat federal.

Echipa Buysse-Billiet a luat conducerea în cursa de 6 zile dela Paris

Am publicat într'un număr trecut clasamentul după primele ore de pedalaj în cursa de şase zile dela Paris.

Iată noua înfăţişare a clasamentului după 4 zile.

1. Buysse-Billiet 548 puncte la un tur.
2. Pellenaars-Bouchard 385 puncte la două tururi.
3. Lapébie-Ignat 408 puncte
4. Groenewegen-De Kuysscher 323 puncte.
5. Moretti-Giorgetti 247 puncte.
6. Schoen - Wengler 220 puncte la patru tururi.
7. Magne - Fournier 219 puncte la cinci tururi.
7. Diot-Guimbretière 294 puncte la şase tururi.
9. Girard-Goujon 265 puncte la şapte tururi.
10. Naeye-Samyn 370 puncte la opt tururi.

Această competiţiune cunoaşte un succes formidabil.

Printre spectatori s'a putut remarca, într'una din serile trecute, şi vedeta peliculei franceze: Dannielle Darieux.

Pagina Boxului

Maeştrii de box la examen

Sunt mai mulţi ani de când profesiunea de gazetar mă îndreptăţeşte şi mă obligă să stau foarte aproape de ring la galele de box.

Un avantaj, veţi zice dumneavoastră.

Nici eu n'aş fi de altă părere dacă în schimbul acestui „avantaj", pe urma căruia pot urmări mai bine matchurile de box, n'aş fi silit decât să-mi murdăresc hainele cu apă turbure, din buretele îngrijitorilor, să înghit praf de sacâz sau să ascult sfaturile oficialilor totdeauna nedumeriţi asupra hotărîrilor pe care trebue să le dea.

In definitiv toate acestea sunt rele mai vechi, cu tradiţie nobiliară la noi, pe care, fiindcă nu le putem înlătura, le primim cu resemnare. Mai ales pe primele două.

Dar peste toate nenorocirile arătate, mai suntem nevoiţi să suportăm una de care am putea fi scutiţi uşor. Este vorba de prezenţa sgomotoasă, în colţ, a aşa zişilor maeştri de box, cari asudă, se sbat, scrâşnesc din dinţi, mârâe şi schiţează lovituri în aer sub pretext că dau sfaturi „elevilor" de pe ring.

Să admitem că am putea suporta excesul sonor şi coreografic al domnilor maeştri; să admitem că atenţia nu ne-ar fi deranjată la îndemnurile lor drăgăstoase, şuerate când sub formă de rugăminţi, când sub chipul unor injurături autohtone.

Dar ceeace ne indispune este profunda necunoaştere a boxului de care dau dovadă în asemenea momente unii dintre grijulii maeştri (unii îşi zic profesori) de box.

Ar fi foarte amuzant să publicăm o colecţie de „învăţăminte" strigate în ultimă instanţă, la faţa locului, de aceşti domni : „Un, doi sus, un, doi jos şi gata cu el Marinică", tocmai când Marinică nu se mai ţine pe picioare. Şi ce-o fi aia „un, doi sus" ?

Apoi : „Uppercut şi fugi !" Vrea domnul „profesor" să-i spună lui Marinică sau altuia că dintr'un uppercut îşi pune adversarul la pământ şi că, bine 'nţeles, după aceea trebue să fugă la colţ. In realitate bietul băiat nici nu ştie ce-i aia uppercut.

Ne oprim aici de teamă să nu cădem în trivial, însă promitem că vom face o colecţie convenabilă de asemenea sfaturi amuzante.

Cine sunt maeştrii aceştia de box ?

Cu excepţia câtorva oameni cari fac apostolat şi treabă serioasă, maeştrii din ţară şi din Bucureşti sunt oameni cari au boxat cândva — prost sau mai puţin prost — şi care au rămas în box fiindcă nu şi-au putut găsi un rost într'altă parte.

Cunoştinţele lor sunt nule — se poate observa după sfaturile pe care le dau, sau după felul în care conduc matchurile de box — iar roadele muncii lor sunt numai întâmplător bune.

Că au licenţe de maeştri eliberate de F. R. Box, n'are nici o importanţă. Am putea spune că situaţia este cu atât mai tristă.

Şi fiindcă lucrurile nu pot rămâne aşa, noi propunem un examen. In definitiv sunt destui oameni cari cunosc boxul ; aceştia să fie reuniţi într'o comisie, iar domnii maştri să vină la revizie.

Virgil Popescu

Detractorii sportului au cuvântul!..

Boxeurul Mircea Popescu, licenţiat în Drept

Aşa zisul antagonism dintre sport şi cultură suferă astăzi o nouă lovitură, o nouă infirmare. Sportul, — să precizăm : boxul, unul din cele mai dure şi mai exigente dintre sporturi — dă cu tifla celor ce nu-l înţeleg, înscriind pe lista de onoare numele lui Mircea Popescu, *recent laureat al Facultăţii de Drept din Capitală.*

In boxul nostru amator, numele lui Mircea Popescu *a fost deseori citat printre primele locuri, iar, mai târziu, pugilismul profesionist a fost cu loialitate slujit de proaspătul licenţiat în Drept.*

Făcându-şi un ideal din îmbinarea armonioasă a spiritului sănătos cu trupul sănătos, *având o concepţie superioară a sportului : sport divertisment, iar nu sport preocupare, acum când* Mircea *urmăreşte o nouă ţintă, doctoratul în Drept, odată cu o frăţească strângere de mână îi urăm cu entuziasm pe care numai un sportiv îl poate cunoaşte: SUCCES !*

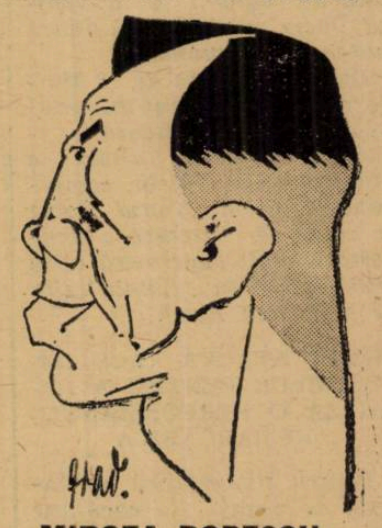

MIRCEA POPESCU

A. Gh.

Amatorii europeni vor întâlni pe cei americani în ziua de 12 Mai, la Chicago

Reprezentanţii lumii vechi vor susţine mai multe matchuri dincolo de ocean

Campionatele Europei de box amator se vor ţine anul acesta, la Dublin, între 15 şi 23 Aprilie. In vederea evenimentului, irlandezii au depus toate străduinţele spre a arăta reprezentanţilor celor 19 naţiuni pe cari ei contează, că ştiu să regisese un spectacol de dimensiunile campionatului continental.

Dar, importanţa întrecerii de la Dublin nu se reduce numai la rezultatele ce se vor obţine; ea urmează să dea la iveală pe acei boxeuri amatori cari vor reprezenta interesele vechiului continent, în lupta cu purtătorii herminei albe din America.

LA CHICAGO IN ZIUA DE 15 MAI

Anualul match dintre amatorii Europei şi cei ai Americei se va ţine de rândul acesta, la Chicago, în ziua de 15 Mai. Cum lesne este de închipuit, conducătorii pugilismului american fac serioase pregătiri în vederea evenimentului şi nu uită că boxul european se prezintă destul de puternic spre a fi capabil să obţină o victorie chiar în patria unchiului Sam.

ALTE DOUA INTALNIRI IN AMERICA

Pe lângă matchul pe care îl vor susţine la Chicago, cu reprezentativa Americei, amatorii Europei vor mai avea de înfruntat, peste ocean, şi alte echipe.

Astfel, în ziua de 17 Mai, europenii sunt programaţi la St. Louis, iar la 17 ale aceleaşi luni se vor îmbarca pentru New-York, unde urmează să se răfuiască cu o echipă a oraşului, la o dată ce se va stabili ulterior.

SELECŢIONAREA LA DUBLIN

Dupăcum arătăm mai sus, echipa Europei va fi selecţionată la Dublin, Federaţia internaţională de box amator urmând să-şi stabilească preferinţele după consumarea campionatelor continentale.

Cert este însă că, atenţia forului mondial va fi îndreptată asupra boxeurilor germani, italieni şi belgieni cari par a fi cei mai bine pregătiţi pentru competiţiunile de anul acesta.

Rămâne de văzut dacă, întocmai ca şi anul trecut, greşelile făptuite anul trecut nu se vor repeta.

O slabă performanţă a lui Walter Neusel

Deşi neantrenat, canadianul Delanney i-a rezistat onorabil

In fruntea programului ultimei reuniuni ţinută la Frankfurt a figurat matchul dintre germanul Walter Neusel, unul dintre boxeurii cari păstrează nădejdea că sunt chemaţi să joace rol important în concernul boxului mondial, şi canadianul Al. Delannay.

Desi acesta din urmă s'a prezentat pe ring complet neantrenat — a fost angajat în ultimul moment să înlocuiască pe Lenglet, indisponibil — matchul hotărît pentru 10 reprize a 3 minute a fost dus la limită şi s'a sfârşit cu o penibilă victorie a germanului. Căci, cu toate că Delannay a făcut, de mai multe ori, cunoştinţă cu podeaua ringului, el nu a înţeles să cedeze decât odată cu epuizarea ultimilor resurse. Şi Neusel nu a fost capabil să conchidă înainte de limită, fapt care a atras învinsului prelungite aplauze.

In cursul aceleiaşi reuniuni, italianul Santa De Leo a obţinut decizia asupra lui Vincenz Hower, învingătorul prin k. o. a lui Moţi Spakow, prin scoaterea acestuia din luptă, în cursul reprizei secunde.

Infrângerea lui Hower se datoreşte exclusiv faptului că acesta a neglijat să utilizeze proteza dentară. Din această cauză, o puternică dreaptă a lui Santa De Leo a provocat o serioasă fractură a maxilarului adversarului şi arbitrul a fost nevoit să oprească lupta.

Danahar

vrea să-şi încerce norocul într'o categorie superioară

Mâine se dispută matchul Gains-Harvey

Arthur Danahar, fostul campion la categoria uşoară, al cărui match curagios cu Eric Boon este în amintirea tuturor, a părăsit deunăzi Londra, plecând într'o călătorie de odihnă. Aşa dar, sunt puţine perspective ca să întâlnească din nou pe tânărul din Chatteris.

El a precizat unui redactor al lui „Sporting Life" că svonurile după care ar urma să se întâlnească cu Boon, la Harringay, sunt neîntemeiate.

Fostul amator declară că nu va mai lupta niciodată în limitele categoriei uşoare (60 kg., 9 stone şi 9 livre).

In timp ce aştepta în gara Waterloo a declarat : *„Viitorul meu match va fi la 10 stone".*

El a adăogat că ar fi încântat să poată boxa într'o categorie superioară şi a explicat că până când a întâlnit pe Boon n'a făcut nici o încercare să atingă — ca profesionist, — limita categoriei uşoară.

Sunt şanse ca Danahar, să apară la Harringay, luna viitoare, contra unui boxeur provincial.

El va lipsi din Londra aproape 3 săptămâni, dar speră să se antreneze în acest timp la Tanger. El este însoţit de un prieten, Stan Russ.

GAINS — HARVEY

Larry Gains va face mâine, pe arena Harringay, încercarea de a recâştiga campionatul britanic la categoria grea. El va întâlni în 15 reprize pe Len Harvey.

La antrenament, Gains a făcut o excelentă impresie.

Canadianul afirmă că suporterii lui Harvey vor avea o amară surpriză.

S'au făcut aranjamente ca matchul Harvey-Gains să fie televizat.

Breack... stop... out...

DOGNIAUX-MOMONT

Astăseară, în sala Elysee Montmartre din Paris, Paul Dogniaux, fost campion de categorie până al Franţei se va întâlni cu Momont, fost campion uşor al ţărei sale. Dat fiindcă, cu acest prilej urmează să se tranşeze o rivalitate menită să dea la iveală pe cel mai bun din doi, matchul prezintă un interes rar întâlnit.

KID FLORAN A BATUT LA PUNCTE PE BESLAY

In cursul ultimei reuniuni desfăşurată în sala Central din Paris, Kid Floran un fost modest semimijlociu, a dispus la puncte, în 10 reprize a 3 minute de Jean Beslay care, la un moment dat apăruse în serios candidat la titlul Franţei.

Sâmbătă 18 Martie

O mare reuniune amatoare la Galaţi

Gloria C. F. R. Galaţi, cea mai activă grupare provincială condusă de Dumitru Panaitescu-Zigotto campionul României la categoria muscă ,organizează o mare reuniune amatoare de box la Galaţi, Sâmbătă 18 Martie ora 9 seara cu care ocazie elevii „dunăreni" vor da replica unui excelent lot de pensionari ai sălii „Tirul" din Bucureşti de sub conducerea maestrului Toma Panaiteccu. Vor intra în luptă doi campioni interegionali şi finalişti ai campionatelor naţionale de curând consumate.

Astfel, vor apărea: Const. David, Ion Popa, I. Barasch, Ila Impăratu, Petre Tofan, Boncilă, Dracz, Meschi Panaitescu Nic., Jercan şi alţii cari vor furniza partide cu adevărat memorabile ca spectaculozitate. Programul, aşa cum a fost întocmit va însemna un adevărat succes, iar organizatorii merită felicitări.

ORDINEA INTALNIRILOR SE PREZINTA IN FELUL URMATOR

Gh. Constantinescu (Buc.)-Vladimir Dracz (Galaţi).

Petre Tofan (Buc.)-Alf. Meschi (Galaţi).

Andrei Valentin (Buc.)-Vasile Boanţă (Galaţi).

Gheorghe Tereacă (Buc.)-Const. David (Galaţi)

Ion Popa (Buc)-Nicolae Boncilă (Galaţi).

Iosif Barasch (Buc).-Nic. Panaitecu (Galaţi).

Moscu (Galaţi).

Radu Alexandru (Buc.)-Marin can (Galaţi).

Ilie Impăratu (Buc.)-Aurel Jer-

RUGBY

Astăzi, la Frankfurt

Combinata T. C. R.-Viforul Dacia

va susține al doilea match din turneul ce întreprinde în Germania

Astăzi după amiază, la Frankfurt am Mein, combinata de rugby T. C. R.-Viforul Dacia va susține al doilea match în Germania.

După ce la data de 12 Martie rugbyștii români au cedat — după o luptă strânsă — echipei Berlinului, astăzi la Frankfurt am Mein, combinata T. C. R.-Viforul Dacia va căuta să reusească o comportare mult superioară celei manifestată în capitala celui de al treilea Reich.

COMBINATA VA FACE IMPOSIBILUL PENTRU A REALIZA O PERFORMANȚA REMARCABILA

Pentru cunoscătorii în materie de rugby nu constitue un secret faptul că la Frankfurt am Mein sportul cu balonul oval se bucură de o vie apreciere

Ceva mai mult, putem preciza că acest oraș formează un adevărat centru în materia acestui sport.

Iată dece trebue să recunoaștem că astăzi, combinata T. C. R.-Viforul Dacia are o misiune dintre cele mai dificile.

Va reuși combinata să realizeze o performanță excelentă în compania reprezentativei acestui oraș ?

Da, dacă jucătorii „combinatei", vor intra pe teren însuflețiți de un singur ideal : victoria !

Dacă, echipa va funcționa bine, înaintarea va utila, la tușe, grămada; dacă linia de trei sferturi și apărarea vor corespunde, am putea sconta că rezultatul final al matchului de astăzi să coincidă cu o victorie a jucătorilor români.

Și dorim sincer — această victorie !

Partida va fi condusă de d. Weirich.

COMBINATA T.C.R.-VIFORUL DACIA VA ALINIA URMATOAREA FORMAȚIE: Popescu-Colibași, George Caracaș, Nicu Nicolau, Ionel Popa, Ion Irimia, Costică Caracaș, Ferry Covaci, Theo Krantz, Simion Burlescu, Ștefan Bârsan, Carli Kurzbauer și Ion Bolțeanu.

Berlinul în plin progres a învins

o echipă care a avut multe puncte slabe

Duminică rugbyul românesc a activat pe două fronturi, în țară s'a mai consumat o etapă a campionatului, iar în străinătate o combinată românească a pierdut în fața echipei Berlinului cu un scor concludent.

Constatările cari se pot face sunt multe și de ele voi căuta să mă ocup în cele ce urmează.

RUGBYUL GERMAN IN PLIN PROGRES

Nu este de mirare pentru nimeni că Germanii sunt în plină ofensivă și la acest sport.

De unde acum câțiva ani erau învinși de echipele franceze cu scoruri destul de mari, astăzi au devenit niște adversari redutabili.

Contactul permanent cu marile formațiuni străine, grija pe cari au pus'o conducătorii, seriozitatea jucătorului german au făcut astăzi ca în acest sport să egaleze de multe ori pe francezi.

Ori progresul rugbyului nu s'a redus numai într'un singur centru, cum era Heidelbergul, astăzi Berlinul l'a egalat.

Cu combinata Berlinului formațiunile române au mai jucat și în trecut și rezultatele au fost de cele mai de multe ori la egalitate.

Duminică deși au întâlnit poate cea mai bună formație românească au învins'o destul de ușor.

Trecând peste inevitabilele chestiuni de oboseală și arbitru cari aduc evident o scuză. Românii, după spusele corespondentului nostru, ar fi putut totuși câștiga, dar lipsa de formă a unor jucători a împiedicat aceasta.

SLABICIUNE LA INAINTARE, DAR MULTA IN LINIILE DINAPOI

In prima repriză Germanii au avut inițiativa ; la grămadă am fost dominați iar liniile dinapoi nu mergeau de loc.

Deabea către sfârșitul părții a doua de joc, înaintarea își găsise carburația dar atacul care n'a funcționat prea bine la început nu a putut fi redresat nici acum. Rezultatul reprizei, deși combinata bucureșteană a dominat, Germanii au marcat o încercare transformată.

Popescu Colibași care n'a jucat de mult a fost slab, atacul nu a trăit decât prin N Nicolau și Grigorescu — iar înaintarea dela care se aștepta poate cam mult n'a funcționat normal.

Să sperăm că la o a doua întâlnire echipa își va reveni.

Duminică program cuplat la Ploești:

Prahova-S. G. S. (football) și Sp. Studențesc-Venus (rugby)

Ploeștii vor găzdui Duminică un foarte interesant program cuplat : un match de football și unul de rugby.

Intr'adevăr, Prahova joacă Duminică în cadrul Cupei României cu echipa S. G. S. din Sibiu.

Deschiderea va fi furnizată de partida oficială de rugby dintre Sportul Studențesc și Venus, prima și a doua clasată în campionat.

Terenul de joc va suferi amenajările necesare.

AUTOMOBILISM

Adunarea generală a grupului sportiv Motor

Grupul Sportiv Motor va ține 10, în localul Helveția din strada adunare generală ordinară în dimineața zilei de 26 Martie, ora Câmpineanu 8

Ordinea de zi a acestei adunări are următoarea înfățișare.

Darea de seamă a comitetului asupra activității asociației pe anul 1938

Raportul cenzorilor (bilanț).

Aprobarea dării de seamă și a bilanțului; descărcarea comitetului de gestiunea sa.

Discuții la proectul de buget pe 1939 și aprobarea lui.

Alegerea comitetului conform articolului 18 din statute.

In cazul când la data și ora mai sus arătată nu se va întruni numărul de membri prevăzut în statute, adunarea se va ține în același loc și la aceiași dată, o oră mai târziu

Programul matchurilor de Duminică 19 Martie

Comitetul regional a ținut aseară ședință hotărindu-se următoarele:

Se amână matchul R. C. B.—C. F. R. categoria onoare, programat pentru Duminică 19 Martie crt. pentru data de 28 Maiu a. c.

Se stabilește, ca Duminică, 19 Martie, să facă deplasarea la Ploești, echipele C. F. R.-ului și Sportul Studențesc, urmând a juca amical ca match deschidere la partida Prahova—S. G. S. (cupa României).

Se decide disputarea matchurilor oficiale pentru Duminecă 19 Martie crt. după cum urmează:

ONOARE

Venus—R. C. 13, teren II, ora 16.

I. A. R. (Brașov)—Stadiul Român, ora 16, teren I.

PROMOȚIE

Victoria—Sportul Studențesc, teren II, ora 10.

AMICALE

T. C. R.—Victoria, teren III, ora 16.

Sportul Studențesc — Viforul Dacia, ter. II, ora 9.

EXEMPLUL FRAȚILOR BALȘ

Cine nu-și amintește de acești doi jucători mici, fără calități fizice, care acum câțiva ani reușiseră să ridice Tennis Clubul Român pe primul plan al rugbyului nostru !

Prezența fraților Balș în centrul liniei de atac a echipei lor, era pentru adversar o frică continuă, desigur că nu prin intrările lor în forță, ucru ce le era imposibil, ci prin ceeace am putut vedea destul de rar — știința de joc.

Andrei și Ștefan Balș rămân în sport o pildă a cavalerismului, a cunoașterii rugby-ului în toate finețele lui, în frumosul lui.

A venit apoi timpul retragerii dela echipa întâi, lucru ce era inevitabil să se întâmple odată.

Ori în această situație toți jucătorii noștri dispar, poate din când în când la un match mai important vedeai 1 sau 2 pe tușe.

Balșii însă cari au făcut sport pentru sport au înțeles să activeze și mai departe, li s'au dat o serie de „puști" și au jucat la categoria doua.

Roadele prezenței lor în mijlocul unor necunoscători s'au văzut — atunci când Tennis Clubul Român a trecut prin criza de trei sferturi — au apărut A. Marinescu și L. Popovici, jucători formați numai de ei.

Dar „rușinea" care o aveau jucătorii noștri, cari după ce jucau la onoare nu mai apăreau în echipele inferioare, a dispărut și ea.

Duminică am putut vedea o serie din fostele noastre vedete jucând la promoție alături de tinere elemente.

Astfel Mărășescu, Gonetant, Wirth, N. Anastasiade — nu au făcut decât să imite exemplul dat de frații Balș.

INTRE DIAMANDY, MARCULESCU ȘI TURUTZ

Problema mijlocașului de grămadă a echipei naționale este departe de a fi rezolvată și în acest an.

Astăzi avem 3 candidați cu calități și defecte, iar alegerea unuia din ei este foarte dificilă.

I-am putut vedea la diferitele matchuri jucate: ori fiecare prezintă multe avantaje dar și defecte.

Astfel Mărculescu este foarte iute ; cel mai iute dintre toți — dar este complet necunoscător al jocului — Diamandy este opusul lui — are o știință cum rar vezi la un jucător, știe să sesizeze o situație, are un joc complet dar are și un defect — pasa dela grămadă este puțin înceată — Turutz este media lor — cu mai multă asemănare de jocul lui Diamandy.

Comisia de selecție va aviza la momentul oportun, totuși va avea mult de furcă cu rezolvarea acestei probleme.

UN MATCH DE DEMONSTRAȚIE LA PLOEȘTI

Datorită bunăvoinței d-lui J. Chițu, un sportiv din vechea gardă, s'a putut aranja pentru Duminică un match de rugby la Ploești.

Sunt câțiva ani de când rugbyul n'a evadat din București, bineînțeles afară de matchurile cu I. A. R. la Brașov. S'a mai făcut un turneu prin țară dar rezultatul a fost zero.

Astăzi Ploeștiul încearcă ceeace n'a reușit în trecut, fixând matchul Sportul Studențesc-C. F. R. ca deschidere la întâlnirea pe care clubul Prahova o dispută la football pentru cupa României.

Prezența unei echipe care joacă deschis și frumos cum este gruparea universitară, în tovărășia avântatei formațiuni feroviare credem că va sluji cauzei rugby-ului și ploeștenii vor pleca mulțumiți.

COMBINATA VIFORUL DACIA-T. C. R. MODIFICA ECHIPA

Astăzi combinata bucureșteană susține un al doilea match din turneul pe care îl face în Germania.

Pentru întâlnirea dela Franckfurt ni se comunică că vor intra Ciupea N., Vasilescu G. și G. Fanella.

Formația definitivă este următoarea : Popescu Colibași, Vasilescu, Popa, Grigorescu, Stelian, N. Nicolau, Mărculescu (Traian), Irimia, Fanella, Covaci, Burlescu, Krantz, Bârsan, Bolțeanu, Ciupea.

Credem că această formație este mai bună ca aceea care a jucat la Berlin.

Prin introducerea la centru a lui Popa și Grigorescu și trecerea lui Sterian la aripă cât și a lui N. Nicolau la deschidere, se va putea da viață liniei de trei sferturi care n'a prea strălucit în matchul anterior.

CHESTIUNEA ARBITRILOR

Rugby-ul trece printr'o criză care se pare că se va accentua din ce în ce mai mult. S'a vărsat multă cerneală și în trecut și o să se mai scrie încă mult și problema arbitrajului este probabil că nu se va rezlova așa ușor. Criză de arbitri și în special de arbitri buni.

Am asistat și Duminică la partidele programate și în afară de unul sau doi, mai toți arbitrii noștri au dat dovadă că sunt în contradicție cu regulamentul.

Racila este veche și dela comisia care se ocupă cu arbitrajul așteptăm îndreptări.

In primul rând e necesare să se înțeleagă că trebue puși la arbitraj numai acei cari vor să arbitreze ; să nu se mai întâmple cum a fost cazul de Duminică când căpitanii a două echipe programate, umblau să găsească un arbitru pe teren.

Să nu se mai întâmple ca să se încredințeze matchuri de arbitrat la persoane care nu știu nici cele mai elementare reguli din regulament.

Să se facă o intervenție pe lângă foștii buni jucători să primească să conducă matchurile.

Mă refer în special pentru categoriile inferioare unde trebue specificat că acolo nu trebuie făcută școală, ci numai aplicarea regulamentului așa cum scrie el.

Invățând prost pe tineri vom avea de suferit mai târziu.

Dar chestiunea arbitrajului nu este așa de ușoară. Intr'un articol viitor mă voi ocupa mai mult de ea.

UN CAMPIONAT AL JUNIORILOR

Biroul Regional într'una din ședințele anterioare a pus în vedere cluburilor ca la ședința de Lunea viitoare să prezinte liste de juniori.

Se va ajunge probabil la un campionat al jucătorilor sub vârsta de 20 ani.

Chestiunea este foarte importantă și trebue privită cu toată seriozitatea. Noi nu cerem înscrieri benevole ale echipelor de juniori — ci obligativitatea pentru aceasta. Cel puțin pentru echipele de onoare.

Țările cu un trecut în rugby au ajuns de mult la această soluție. Sunt echipe în Franța care au 2 și 3 formațiuni de juniori.

Atenția cu care se încurajează elementele tinere să ne fie și nouă un exemplu și cred că cu concursul federației și cu nițică muncă dela cluburi, vom putea realiza un deziderat care îl avem cu toții încă de mult timp.

ADUNAREA GENERALA A BIROULUI REGIONAL

Luni, în localul Federației de Rugby va avea loc adunarea generală a Regiunei.

Intre altele la ordinea de zi este și alegerea a doi membri în birou.

Se știe că d-nii R. Vizanti, N. Macarovici și C. Ion au fost numiți de d. președinte al federației.

Pentru celelalte două locuri cluburile vor avea să se pronunțe.

Curentul este pentru d-nii C. Begiu și T. Rădulescu.

ULTIMA ORA

Pe autodromul dela Monza, antrenamentele intensifică rivalitatea italo-germană

Hermann Lang este cel care a dictat cea mai bună performanţă

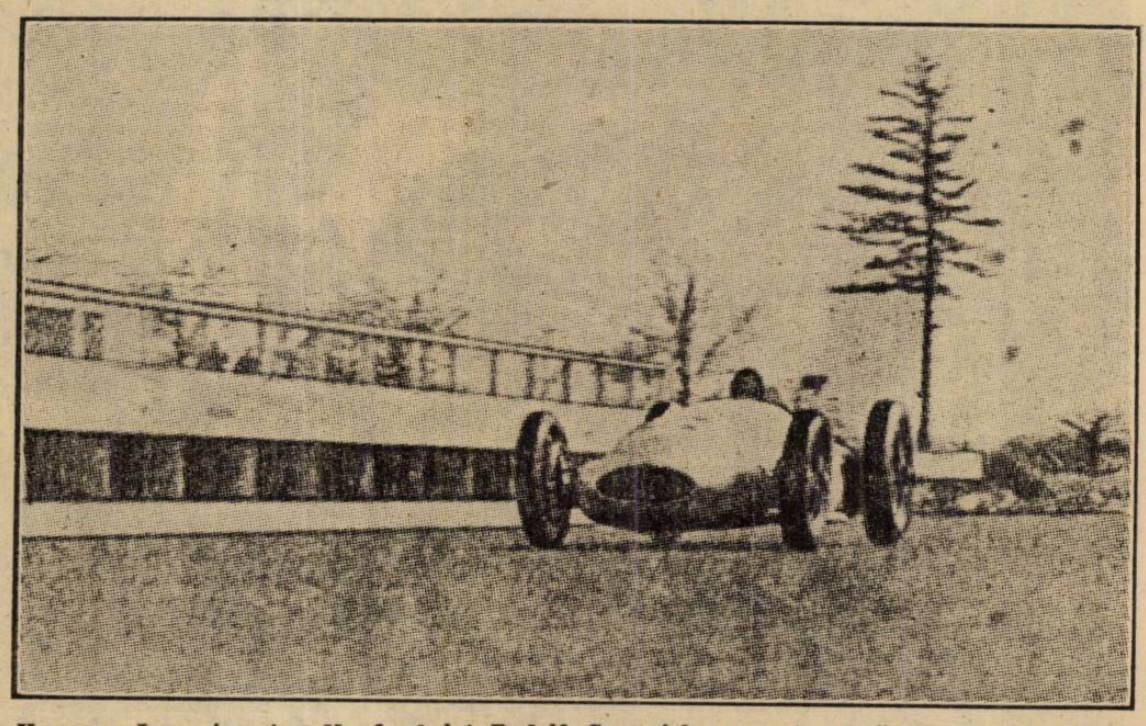

Hermann Lang, inamicul No. 1 al lui Rudolf Caracciola, se antrenează pe pista dela Monza

Autodromul italian Monza este, de câteva zile, teatrul unor importante competiţiuni neoficiale. Alergătorii italieni, pilotând trăsuri Alfa Romeo şi exponenţii intereselor germane, mai bine înarmaţi — conduc maşini Auto Union şi Mercedes Benz — au purces la pregătirea formei fizice, în vederea viitoarei campanii automobiliste.

Rezultatele primelor încercări au văzut lumina zilei în numărul de ieri al ziarului nostru. Lupta însă, nu s'a redus la isprăvile unei singure zile şi ea a continuat să pasioneze cercurile motorizate din toate centrele importante ale continentului.

Este cert însă că, italienii mai mult, şi germanii consecvenţi de posibilităţile lor, mai puţin, sunt cei cari urmăresc lupta, cu cea mai mare încordare.

SUPERIORITATEA GERMANILOR

Ca şi în precedentul an însă, germani domină cu autoritate, lăsând impresia că orice tentativă de a li se răpi întâetatea, este zadarnică.

Auto Union cu Nuvolari şi Hans Stuck, în prima zi, Mercedes Benz cu Herman Lang şi Rudolf Caracciola în cea de a doua zi a antrenamentelor dela Monza, au dovedit că, între industria germană şi cea italiană este o prăpastie.

Intr'adevăr, alergătorii Reichului au pus între ei şi alergătorii industriei gazdă, o diferenţă ce nu lasă nici o îndoială asupra ecartului de posibilităţi dintre cele două naţiuni în luptă.

HERMANN LANG CEL MAI BUN

In cea de a doua zi a antrenamentelor dela Monza, germanul Hermann Lang a fost cel mai bun om. Al doilea pilot al fabricei Benz Mercedes, a făcut vid în jurul său, lăsând impresia că, în ajun nu a vrut să facă apel la toate resursele.

Fără să întreacă recordul stabilit cu o zi înainte de alergătorul Tazio Nuvolari, şi el pilot al unei trăsuri de provenienţă germană, Hermann Lang a demonstrat în mod evident că are oricând această posibilitate şi că, numai directivele managerului respectiv l-a oprit să ceară maşinei de sub el, ultimile posibilităţi.

ITALIENII INCEARCA MEREU

Piloţii casei Alfa Romeo, la bordul unor trăsuri de 1.500 cmc. au apărut din nou pe pistă dar, ca şi în ajun, şi-au redus încercările la simple probe de carburaţie şi combustibil. Se pare că, maşina pe care constructorii italienii au pus atâtea baze, nu corespunde aşteptărilor.

La bordul trăsurilor în cari s'au pus atât de multe speranţe, alergătorii italieni nu au isbutit să scoată timpuri convenabile.

In schimb, s'au obţinut rezultate neaşteptat de bune la bordul noului Maserati de 1 litru 500. Specialiştii prezenţi la locul încercărilor nu au ezitat să se pronunţe extrem de favorabil, în legătură cu viitorul acestor trăsuri. Se crede anume că, în foarte scurt timp maşina de 1.500 cmc., va fi chemată să joace rol de frunte în marile curse pe circuit.

Este o părere pe care o respectăm, după cum respectăm toate părerile ce emană dela marii specialişti. Să ne fie însă iertat că nu împărtăşim această ideie al cărui isvor se găseşte într'o sursă italiană.

Noi rămânem la convingerea că o turaţie fără capacitate convenabilă, nu poate da rezultate la înălţimea pretenţiilor actuale.

D. g-ral Gabriel Marinescu

vizitează oraşele Timişoara, Arad, Oradea şi Cluj

Preşedintele FRFA-ului, care a plecat aseară, va lua contact cu conducătorii cluburilor locale

Aseară a părăsit Capitala cu destinatia Timişoara, d. ministru gen. Gabriel Marinescu, preşedintele federaţiei române de football. D-sa va vizita apoi oraşele Arad, Oradea şi Cluj, unde va lua contact cu conducătorii grupărilor.

Deasemenea, după cum suntem informaţi, d. gen. Gabriel Marinescu va face mai târziu o călătorie în Moldova, cu care prilej va asculta păsul şi nevoile districtelor şi grupărilor moldovene.

Fără dr. Sarossi şi Cseh

Echipa Ungariei a plecat la Paris

Budapesta, 14. — Ieri dimineaţă a părăsit localitatea, echipa Ungariei, care înfruntă Joi la Paris naţionala Franţei.

Sub conducerea d-lor dr. Otto Mis-angyi (din partea O. T. T.), dr. Dietz (din partea MLSZ) şi antrenorul Takacs, au făcut deplasarea 14 jucători.

Din lot lipsesc dr. Sarosi care este indisponibil şi Cseh, care s'a comportat foarte slab în matchul de Duminică.

Ungaria la Paris va alinia următorul 11 :

Szabo—Koranyi, Biro—Lazar, Sarosi III, Balogh — Szantho, Zsengeller, Kollath, Kiszely, Gyetvai.

Rezerve : Sziklai (portar) Polgar şi Adam.

Duminică la Cork, împotriva Irlandei va juca aceeaşi formaţie, numai că în postul de extrem dreapta, în locul lui Szantho va juca Adam.

Scrisoare din Albania

Footballul în revoluţie...

Matchul cu Suedia, primul joc internaţional Sparta din Praga şi Wiener Sportklub vor evolua la Tirana şi Durazzo Sportklub de Paşti în Jugoslavia

Tirana, Martie (corespondenţă. — Footballul, în special, şi sportul albanez, în general, se află în mare fierbere.

Anul 1939 este sortit să deschidă noui orizonturi soccerului albanez, perspective internaţionale.

Marele eveniment, desigur, este perfectarea primului match internaţional, Suedia—Albania care se va disputa la Stockholm.

ALTE EVENIMENTE INTERNAŢIONALE

In afară de acesta, alte evenimente sunt în perspectivă.

Anume, tratativele începute cu Sparta din Praga şi Wiener Sportklub pentru câteva matchuri în Albania, sunt pe punctul de a fi perfectate.

Ştirea că cele două renumite echipe europene vor juca la Tirana, Elbasan şi Durazzo, a produs mare senzaţie în cercurile sportive de aici.

SPORTKLUB IN JUGOSLAVIA

Campionul Albaniei, „Sportklub" din Tirana, a fost invitat în Jugoslavia. Echipa românului Iancu va juca de Paşti la Split în regia clubului „S. K. Split".

REZULTATELE DE DUMINICA

Duminică s'au disputat următoarele matchuri:

Tirana : Sportklub - Durrës 3-0 (0-0).

Invingătorii au aliniat următoarea echipă: Hatibi-Maluçi, Iancu-Llamki, Karrapici, Pliuska-Kryeziu, Biçaku, Klushta, Iakova, Gurashi II.

Iancu şi Karrapici sunt români macedoneni. Primul a jucat acum câţiva ani în România, într'o echipă din oraşul Dumbrăveni.

Tirana: Naim Frashëri-Dajti 3-2 (1-1).

Pentru Cupa „Said Toptani". Agimi-Vetina 6-0 (4-0).

Semnul timpurilor...

Suporteuri englezi

în trenuri speciale vor însoţi echipa Angliei în turneu pe continent!..

Un interesant proect al federaţiei engleze

Turneul pe care echipa naţională a Angliei îl va întreprinde anul acesta pe continent, (în Mai în Italia, Jugoslavia şi România) este privit cu mare interes chiar şi la Londra. Cercurile oficiale — departe de a considera acest turneu drept un voiaj de plăcere — se pregătesc şi pregătesc totul cu multă atenţie.

Ultimile ştiri sosite din Londra trădează un proect foarte interesant al federaţiei engleze („Football Association"—F. A.) şi anume: jocuri speciale pentru sportivii britanici care vor să însoţească echipa naţională în turneul pe continent.

Proectul are multe şanse să fie realizat, astfel ca să vedem venind şi la Bucureşti — la matchul dela 24 Mai — o galerie engleză.

Weiss dela Dacia Unirea

va fi încercat Joi de Tricolor CFPV

iar Duminică va juca în matchul cu Macaby

Din sursă demnă de toată încrederea aflăm că gruparea Tricolor C.F.P.V. va încerca la antrenamentul de Joi pe jucătorul Weiss dela Dacia Unirea, iar Duminică — dacă va fi perfectat matchul cu Macaby — va fi utilizat într'unul din posturile din linia de atac.

In cazul când va da satisfacţie şi Ruddy Wetzer va fi de acord, Weiss va fi luat ca împrumut dela Dacia Unirea pe trei luni, în schimbul a 30 mii lei.

Data matchului de Cupa Davis Elveţia-Germania

Berlin, 14. — Echipa naţională de tennis a Germaniei va juca, pentru Cupa Davis, în primul tur cu Elveţia.

Intâlnirea se va disputa la Viena, în intervalul de timp dela 5 la 7 Mai a. c.

ULTIMELE INSTANTANEE DE IARNĂ

Par'că pentru a gusta și mai mult din farmecul acestui sfârșit de iarnă, campioanele franceze **Nicole Villan** și **De la Freissange** au imaginat un joc în care o bucată de hârtie este purtată din gură în gură. Firește nu puțini sunt aceia cari ar dori să le fie parteneri.

Jos, pe ghiața încă bună a patinoarului dela Grindelwald (Elveția), un cuplu evoluiază într'o figură artistică.

In finalul unei figuri de patinaj artistic a fost prinsă, deasemeni, și campioana Melitta Brunner, (dreapta sus).

In lumina slabă a amurgului, doi skiori întârziați scoboară în plină viteză (dreapta jos). Nu se poate spune că tabloul nu e plin de farmec.

Editura Societății Anonime „Universul", București, Str. Brezoianu Nr. 23—25 — România

2 LEI

Taxa poştală plătită în numerar conform aprobării dir. g-rale p. t. t. nr. 70.346/938.

UNIVERSUL

12 PAGINI
75-1939

Redacţia şi Administraţia: Palatul „UNIVERSUL", str. Brezoianu 23—25. Telefon: Centrala: 3.30.10; Redacţia: 4.21.81. Redactor responsabil EUGEN DUMITRESCU

Proprietar: „Universul" S. A.
Adm.-delegat STELIAN POPESCU
Inscris sub No. 167, Trib. Ilfov

Nr. 75. — Anul II ● BUCUREŞTI. — Vineri 17 Martie 1939

ABONAMENTE:
Pentru grupări sportive 1000 lei anual

3 luni LEI 150
6 luni LEI 270
1 an LEI 500

ASOCIATIUNEA SIBIIU

ECHIPELE CEHE NU MAI PARTICIPA IN C. E. C.

CARE E NOUL DESTIN AL ACESTEI COMPETIŢII FARA ECHILIBRU...?

CARI SUNT SOLUŢIILE PROBABILE DUPA ANCHETA NOASTRA TELEFONICA LA PRAGA, BUDAPESTA ŞI ROMA

Cupa Europei Centrale a devenit din nou o competiţie cu echilibru precar.

Criza, care durează de aproape un an de zile, a îmbrăcat de data aceasta un aspect mult mai grav decât acela din ajunul conferinţei dela Bucureşti.

Evenimentele politice, cari se desfăşoară într'un ritm accelerat, pot avea influenţe hotărîtoare asupra acestei competiţii de glorie.

Situaţiile ce vor urma acestor evenimente, în momentul când ele vor fi produs schimbările la cari ţintesc, pot determina un alt destin vechei competiţii.

Nu se pot face anticipări, firește. Situaţia este atât de puţin stabilită şi atât de puţin cunoscută încât federaţiile interesate nu şi-au fixat punctul de vedere în această chestiune.

Cupa Europei Centrale poate avea un sfârşit imediat. După cum noul ei destin poate lua aspecte mai puţin funebre.

Ea străbate, în momentele de faţă, o criză, care poate fi mortală. Dar este tot atât de probabil ca voinţa oamenilor de a fi prieteni să mai continue o formă, care urmărea această prietenie.

Sunt, desigur, o serie foarte variată de consideraţii şi presupuneri, dar renunţând la această îndeletnicire romantică, am preferat ştirile pozitive şi le-am culeş în măsura, în care a fost posibil a le avea.

Ancheta noastră n'a adus poate lucruri senzaţionale.

Prezintă însă rezultate reale.

Praga

Echipele cehe nu mai participă în C. E. C.

„In asemenea momente nu se poate vorbi despre sport. Echipele cehe nu vor mai participa în Cupa Europei Centrale.

Situaţia de acum este simetrică cu aceea a Austriei".

Iată relatarea telefonică a corespondentului nostru.

Lucrurile sunt foarte posibile. Echipele cehe vor deveni amatoare şi nu vor mai putea participa în competiţii cu matchuri revanşe din cauza restricţiilor valutare extrem de severe.

Incorporarea Moraviei şi a Boemiei în imperiul german a creeat footballului ceh aceleaşi condiţii creeate recent footballului austriac.

Federaţia ceho-slovacă ne mai existând ca for autonom, nu mai poate participa într'o competiţie alături de federaţii de state independente.

Ceeace se poate afirma hotărît este faptul următor :

Cauzele, care se opun participării echipelor germane în Cupa Europei Centrale vor bara acum drumul şi echipelor cehe.

Kalman Conrad nu va fi antrenor la Rapid

...chiar dacă gruparea feroviară ar voi să-l angajeze

Unele ziare au anunţat că Rapid se gândeşte serios la angajarea unui antrenor străin.

S'a dat chiar numele lui Kalman Conrad, care a mai antrenat echipa feroviară.

Ştirea aceasta, suficient de senzaţională, nu corespunde însă realităţii.

Interesându-ne asupra acestei eventualităţi, un important membru din comitetul Rapidului ne-a declarat că gruparea este foarte mulţumită de serviciile lui Auer şi nu înţelege să-l schimbe cu un altul.

Mai trebue însă remarcat un lucru foarte important căci el face cu totul imposibilă venirea lui Conrad.

Intr'adevăr, Conrad este evreu şi nu i se va permite intrarea în ţară sub niciun motiv.

Astfel că Rapid nu-l va putea angaja pe Kalman Conrad chiar dacă ar avea intenţia aceasta.

Budapesta

„Nu poate fi vorba de un forfait al Ungariei

Budapesta (telefon particular). — Un pontif din footballul maghiar ne-a declarat categoric că nu poate fi vorba de un forfait al Ungariei în Cupa Europei Centrale.

Intenţia M. L. Sz este de a merge mai departe în orice condiţiuni vor rămâne pentru această competiţie.

Este drept că la conferinţa dela Zürich s'a discutat forfaitul Ungariei, din cauză că încordarea relaţiilor dintre cele două state făcea imposibilă organizarea matchurilor ceho-ungare.

Echipele din Ungaria n'ar fi putut juca în Cehoslovacia şi invers. Şi chiar dacă aceasta s'ar fi putut realiza, matchurile acestea ar fi dat naştere la o serie nesfârşită de incidente regretabile, cari ar fi înveninat şi mai mult competiţia.

Dar acum cauza aceasta nu mai există. Cu atât mai mult deci nu se poate vorbi de un forfait al Ungariei.

Incă odată, — M.L.Sz are cea mai vie dorinţă ca să continue a participa în această competiţie, atât de necesară echipelor maghiare.

Acestea sunt asigurările date de oficialul maghiar. Ele sunt, desigur, valabile în măsura, în care nu le vor contrazice evenimentele.

Roma

Până la întrunirea directoriului federal, nimic. Sunt totuşi speranţe

Roma (prin telefon). — *Oficialitatea italiană ca şi cercurile apropiate F. I. G. C. sunt foarte rezervate în considerarea viitorului Cupei Europei Centrale.*

„Nu se poate anticipa nimic. (Formula aceasta revine ca un leit motiv dătător de migrenă). **Până la întrunirea directoriului federal, sub preşedinţia d-lui general Vaccaro, nu se ştie nimic precis.**

Mai mult ca sigur însă, că Italia va participa mai departe în competiţie".

O convorbire telefonică mai optimistă firește. Sunt speranţe deci că această competiţie a Cupei Europei Centrale va continua să trăiască.

Intr'adevăr, la conferinţa dela Zurich, delegaţii italieni au declarat că Italia este dispusă să joace mai departe, dacă Ungaria se retrage din cupă.

Nu există nici un motiv ca federaţia italiană să-şi schimbe atitudinea.

Posibilităţile de program Ce şanse are România în actuala situaţie

Să fim un moment optimişti şi să analizăm ce posibilităţi se arată în cazul când competiţia continuă să existe.

In primul rând, trebue să fie remarcat faptul că aceste posibilităţi sunt legate de un factor, care rămâne constant.

E poate singurul în acest dinamism dramatic.

Prima posibilitate este aceea ca Italia şi Ungaria să participe cu trei echipe în loc de două, România şi Jugoslavia urmând să fie reprezentate numai de câte o singură echipă, ca în situaţia actuală.

A doua, este aceea ca Italia şi Ungaria să fie reprezentate cu două echipe, iar în locul celor două cluburi cehe să fie promovate în competiţie câştigătorul cupei din România şi cel de al doilea clasat în campionatul jugoslav.

Este natural, posibilitatea cea mai „frumoasă" pentru noi.

Ca footballul românesc să fie pus pe picior de egalitate cu footballul italian şi ungar este o cinste cu totul deosebită.

In sfârşit a treia posibilitate este cooptarea Elveţiei în locul vacant. Astfel că programul va rămâne neschimbat urmând numai ca în jocurile, în cari fuseseră programate echipele cehe, să fie programate formaţiile elveţiene.

Iată — complet — tot ceia ce se poate spune despre noul destin al Cupei Europei Centrale.

„O eroare judiciară" la F. R. F. A.?

O interesantă cerere de revizuire

Se ştie că în ultima şedinţă a sa Biuroul Federal a radiat pe jucătorul Dodescu Gheorghe pentru vina de a fi fost condamnat în urma unor fapte infamante.

O eroare judiciară ? Se poate.

Jucătorul va introduce o cerere de revizuire la biroul federal arătând că el fiind graţiat, n'a făcut închisoare.

Biuroul Federal va judeca această cerere de revizuire în şedinţa sa de Vineri.

Se pare că jucătorul nu are nicio şansă de a i se anula pedeapsa.

Bartunek nu poate fi angajat de F. C. Rapid

...din două motive foarte puternice

Cu Bartunek s'a întâmplat ceva paradoxal.

In primul lui match la Bucureşti, praghezul a făcut cea mai slabă figură din carieră. Şi totuşi, unul din cele mai mari cluburi din ţară, F. C. Rapid, s'a oferit imediat să-l angajeze.

Oferta aceasta romantică a tentat imaginaţia redactorilor şi unele gazete de specialitate au anuntat că lucrurile sunt foarte înaintate. Atât de înaintate încât nu mai lipsea decât aprobarea comitetului feroviar, care, la rândul lui, nu avea decât să aprobe legitimarea lui.

Totuşi, Rapid nu-l va legitima pe Bartunek. Şi aceasta din două motive foarte puternice.

In primul rând, Bartunek nu are drept de joc în altă grupare românească decât după sfârşitul campionatului.

Gruparea feroviară nu va angaja pe Bartunek pentru a-l avea la antrenamente.

Şi al doilea motiv, este acela că Rapid nu poate să-l angajeze pe Bartunek. Pentrucă, pur şi simplu, Tricolor C. F. P. V. nu are dreptul să-l transfere la altă grupare.

In convenţia încheiată cu S. K. Liben, ploeştenii au fost obligaţi ca la sfârşitul campionatului, în cazul că nu vor să mai prelungească contractul lui Bartunek, să-l cedeze pe praghez grupării sale de origine, în schimbul aceleiaşi sume, pe care au plătit-o pentru deslegarea sa.

Iată adevăratele proporţii şi aspecte ale „cazului Bartunek".

JIU-JITSU

De vorbă cu d. colonel Ştefan Chiriţessu despre jiu-jitsu şi despre proecte

Am scris zilele trecute în coloanele ziarului nostru, despre frumoasa reuniune demonstrativă de jiu-jitsu, care a avut loc săptămâna trecută, reuniune care s'a bucurat de un neaşteptat succes. Cu această ocazie, relevam că meritul în întregime se cuvine unui singur om, care trecând peste sacrificiile materiale — şi acestea sunt foarte mari — deşi nu avea sprijinul nimănui, a pus bazele unei secţii de jiu-jitsu în sala de gimnastică „Turnverein". Şi toate acestea numai din dragoste pentru acest sport — d-sa fiind un pasionat luptător de jiu-jitsu — şi dintr'o grijă părintească pentru introducerea acestui minunat sport în massele tinerelor vlăstare ale ţării noastre.

Ori după amiază, animatorul acestui sport la noi, care nu este altul decât d. colonel Ştefan Chiriţescu, ne-a vizitat la redacţie şi pe lângă faptul că a ţinut să ne aducă mulţumiri pentru bunăvoinţa cu care „Universul-Sport" i-a pus la dispoziţie coloanele sale, dar ne-a mai furnizat o serie întreagă de lucruri interesante în legătură cu acest sport, pe cari le vom reda mai jos, urmând ca cititorii noştri să-şi poată forma o părere cât mai justă despre însemnătatea lui.

— *Domnule colonel, este adevărat că în Germania jiu-jitsul a fost introdus în mai multe instituţii publice?*

— Este perfect adevărat. Germania, din acest punct de vedere, deţine supremaţia. Jiu-jitsul nu a fost introdus în mod obligatoriu numai în poliţia ei unde fiecare trebue să cunoască atât boxul cât şi jiu-jitsul, dar a fost introdus în aceleaşi condiţiuni şi în celelalte instituţiuni publice, în special poşta, unde există o imensă sală de antrenament iar numărul funcţionarilor cari iau lecţii trecea de 1800 anul trecut.

Ca să vedeţi de câtă atenţie se bucură acest sport în cel de-al 3-lea Reich, d. Max Hoppe, conducătorul suprem al sportului în Germania, a vizitat Viena în cursul lunii Noembrie, anul trecut, pentru a ţine un curs cu 60 profesori din Austria, întrucât aproape fiecare din ei aveau o metodă specială de predare.

(Ca o dovadă a celor spuse, d-sa ne pune la dispoziţie un exemplar din „Voelkische Beobachter" cu data de 10 Noembrie 1938).

— *Domnule colonel, în ce ţări, afară de Germania şi Austria, jiu-jitsul este în mare stimă?*

— In ordine urmează: Anglia, Franţa, Polonia şi altele. Dar nu numai atât. In luna Mai a anului acesta se va desfăşura la Viena o mare probă internaţională, la cari vor participa reprezentativele de jiu-jitsu ale oraşelor Viena, Londra, München şi Colonia, iar în toamna anului 1939 tot la Viena se vor disputa campionatele Germaniei de Judo (jiu-jitsu) pe categorii. După cum vedeţi o activitate laborioasă peste tot.

— *Ce credeţi despre jiu-jitsu şi ce impresie v'au lăsat elevii cari urmează cursurile sălii dvs.?*

— Părerea mea despre jiu-jitsu aţi văzut-o! Am angajat pe cont propriu un profesor excelent, pe d. Iuliu Fleck şi am înfiinţat secţia care astăzi este frecuentată de peste 100 elevi.

Materialul uman este de prima calitate şi sper că la anul vor putea face figuri frumoase chiar în compania celor mai rutinaţi luptători de Judo.

Voi încerca să-l introduc şi în instituţiuni publice şi particulare şi sper să găsesc în persoana d-lui ministru Gabriel Marinescu omul care să mă înţeleagă şi care să înţeleagă necesitatea acestui sport, care este unul din cele mai complete, introducându-l în toate poliţiile din ţară. Dar pentru aceasta... mai avem timp!

Aşi mai fi avut o mulţime de întrebări de pus dar, ca şi cum mi-ar fi ghicit gândul, d. colonel scoţându-şi ceasul, m'a făcut să înţeleg că e târziu, — trecuse mai bine de o jumătate de oră... însă vă asigur că în compania d-sale este o plăcere să te găseşti.

Am mulţumit d-lui colonel pentru amabilitatea cu care s'a pus la dispoziţia noastră urându-i succes, în greaua misiune ce şi-a luat. Noi, îl asigurăm de tot sprijinul.

Grad

Tariful de publicitate al ziarului UNIVERSUL

(CATEGORIA IV)

LINIA CORP		5
Dela 10-1000 linii	Lei	4
Dela 1000 linii in sus	„	7,50
Anunţurile colectorilor de loterii	„	10
Bilanţuri, convocări, notificări etc.	„	30
Ştiri artistice, judiciare, şcolare	„	15
Informaţiuni comerciale minimum 5 linii	„	17,50
Informaţiuni financiare minimum 5 linii	„	17,50
Informaţiuni colectori de loterii	„	20

AVIAŢIE

Eri au început lucrările pentru încheierea unor noui convenţiuni româno-polone

D. general adj. Paul Teodorescu, ministrul aerului şi marinei, observând că unele convenţiuni aeriene încheiate de statul român sunt vechi, şi că în ultimul timp aviaţia modernizându-se nu se mai poate bizui pe ele, a hotărît revizuirea lor ,atât din punct de vedere tehnic cât mai ales din punct de vedere juridic.

In special era nevoe să se pună de acord convenţiunile cu ultima legislaţie economico-juridică românească. In acest scop d. ministru a început să invite pe rând toate statele cu care avem încheiate convenţiuni aeriene.

Primul stat care a răspuns a fost Polonia, care a trimis o delegaţie de 7 persoane compusă din: colonel Wieden, directorul aviaţiei civile polone, maior Piontkovschi, şef de divizie în ministerul comunicaţiilor polon, dr. Dygat, şef de secţiune în ministerul afacerilor străine al Poloniei, dr. Gorecky, vice directorul companiei LOT, Racienscky, şef de secţie în ministerul comunicaţiilor polon, Lasotsky din biroul de studii al companiei LOT şi H. Jacubowsky, reprezentantul general în România al companiei LOT.

Delegaţia a sosit la Bucureşti în ziua de 13 Martie a. c., şi a fost salutată pe aeroportul Băneasa de către d-nii: c-dor aviator Scarlat Rădulescu, directorul aviaţiei civile, reprezentând pe d. g-ral adj. Paul Teodorescu, ministrul aerului şi marinei, F. Stănculescu, R. Boroş, ing. Adrian Ionescu şi Paul Dumitrescu, director la Soc. LARES, cpt. Simion, comandantul aeroportului Băneasa, precum şi de reprezentanţii ambasadei polone.

Delegaţia română care participă la această conferinţă este alcătuită din d-nii: c-dor av. Scarlat Rădulescu, directorul aviaţiei civile, Remus Ionescu, din partea ministerului afacerilor străine, Egon Nasta, secretar general al F. A. R. R., I. M. Popa, director la Soc. LARES, R. C. Boros, consilier juridic, avocat Ociocioc şi Napoleon Ionescu.

In ziua de 14 Martie, ora 10 dimineaţa, a avut loc deschiderea lucrărilor în localul Federaţiei Aeronautice Regale a României. Preşedinţia conferinţei o are d. comandor Scarlat Rădulescu, directorul aviaţiei civile, care a rostit o scurtă cuvântare cu prilejul deschiderii lucrărilor. D. colonel Wieden a răspuns din partea delegaţiei polone domnului comandor Scarlat Rădulescu.

Lucrările decurg sub directa îndrumare a domnului general adj. Paul Teodorescu, ministrul aerului şi marinei.

Mare concurs de modele sburătoare la Arad

Cu prilejul conferinţei „despre Mircea Zorileanu" făcută la Arad acum câteva zile, domnul comandor av. Andrei Popovici, directorul general al companiei LARES şi membru în consilul superior FARR a donat Legiunei de străjeri din acest oraş o cupă în valoare de 10 mii lei, pentru dotarea unui concurs în care să se aleagă cele mai reuşite aeromodele construite de tinerii din această regiune.

Cupa va purta numele fiicei distinsului donator, d-ra Moineau Popovici, şi se va disputa sub auspiciile Federaţiei Aeronautice Regale a României, care va întocmi un regulament special al concursului.

SCRIMA

Campionatele naţionale pe acest an se vor disputa la Timişoara

In fiecare an, în lunile Aprilie sau Maiu, se ţin campionatele naţionale de scrimă.

Până în prezent, aceste campionate au fost în regia regionalei de sud, disputându-se majoritatea în Bucureşti, dar cum în regionala de nord sunt un număr destul de mare de escrimeuri, aceste campionate se vor desfăşura, în acest an, în regia regionalei de nord şi anume în sala Electrica din Timişoara.

Aci se vor ţine în zilele de 22 şi 23 Aprilie c., concursurile de floretă domni, floretă doamne şi sabie. Campionatul naţional de spadă însă se va desfăşura la Bucureşti, după consumarea concursurilor dela Timişoara.

Aceste campionate se vor bucura de participarea unui număr foarte mare de escrimeuri, mai ales a escrimeurilor regionalei de nord.

In anul 1938—1939 d. Tiberiu Hertzeg a avut titlul de campion de floretă al regionalei de nord, iar la sabie d. Andrei Altmann.

La campionatul din anul trecut, de floretă şi sabie, disputat la Bucureşti, d. Niculae Marinescu, cucereşte ambele campionate, fiind astfel campion de floretă şi sabie, pe anul 1938—1939.

Campionatul de floretă feminin rămâne în posesia d-nei L. Prager.

In acest an însă, acest campionat se va bucura de participarea a mai multor trăgătoare, dând astfel un spectacol reuşit.

La campionate trăgătorii regionalei de sud, vor face deplasarea, însă într'un număr mai mic, dar totuş suficient pentru a reprezenta regionale de sud într'un mod cât mai bine, mai ales că escrimeurii cari vor face deplasarea, sunt escrimeuri rutinaţi, cari ne-au reprezentat culorile ţării în concursuri internaţionale.

SPECTACOLE

Teatre

OPERA ROMANA: matineu şi seara: Recital de balet.
TEATRUL NAŢIONAL: matineu: Vicleniile lui Scapin.
TEATRUL STUDIO: matineu: Pupăza din tei; seara: Glumele destinului.
TEATRUL LIGA CULTURALA: matineu şi seara: Burghezul gentilom.
TEATRUL REGINA MARIA: matineu: Kiki; seara: Azilul de noapte.
TEATRUL MUNCA ŞI VOIE BUNA: matineu: Trei piese într'un act pentru copii; seara: Ignatul.
TEATRUL ALHAMBRA: matineu şi seara: Vulturul mărilor.
TEATRUL COMOEDIA: matineu: Visul unei nopţi de iarnă; seara: Greva femeilor.
TEATRUL MODERN: matineu şi seara: Cuibul.

Cinematografe

ARO: S. O. S. Tanger şi Jurnal nou Fox.
CARLTON: Tentaţie, jurnal nou şi completare.
CAPITOL: Zaza şi jurnal Metro.
SCALA: Bestia umană jurnal şi completare.
SELECT: Paradisul îndrăgostiţilor.
TRIANON: Furtună în Asia, jurnal Paramount şi complectare O. N. C.
A. R. P. A.: Zorro, operă complectă.
REGAL: „In zori de zi" şi Jurnal şi completare.
PALAS BULEVARD: Firul roşu, completare şi Dela Madera la Cuba P. 2.
BIZANTIN: Suflete pe mare, Barnabé şi Revista „Hora la Bizantin"
FEMINA: Olimpiada.
SAVOY: Aventurile lui Robin Hood şi Scandal fără motiv.
ROXY: Detectivul Doamnei.
„ELYSEE": Furtună în Asia, jurnal Paramount şi complectare O. N. C.
FORUM: Gibraltar şi Haimanaua.
CORSO: Stan şi Bran în Fra Diavolo şi Ritm de jaz.
AIDA: Vraja albă şi Trei fetiţe dulci.
AMERICAN: Cinci prieteni şi Vacanţa.
ATENEUL-TEI: Scipio Africanul şi Farmecul Boemiei.
BARCELONA: Tragedia unei generaţii, Patru bărbaţi şi un jurământ şi Trupa de reviste.
CARMEN: Bătălia aurului şi Băeţi în uniformă.
COTROCENI: Aventurile lui Robin Hood şi Părinţii de azi.
DICHIU: Inchisoarea fără gratii, Mi-am regăsit iubirea şi Jurnal.
DACIA: Strada iubirii şi O crimă pe ring.
DIANA: Aventurile lui Marco Polo şi Ultimul post.
DOINA: Mormântul lui Ghinghis-han şi Printesa Patinajului.
EDISON: De-aşi fi rege şi Frivola d-şoară Brent.
FLORIDA: Neapole sub sărutul focului şi Nomazii.
FRANCLIN: Când o spioană iubeşte şi O fetiţă delicioasă.
GLORIA: Jurnalul unei împărătese şi Femei condamnate.
IZBANDA: Menaj parizian şi Luna de miere la Paris.
ILEANA: Trei camarazi şi Liliacul.
LIZEANU: O anumită femeie şi Ţiganii.
LIA: Trei fetiţe dulci şi Vis de tinereţe.
LUCIFER: Gibraltar şi Stella Dallas.
MARCONI: Copiii părăsiţi, Désiré valetul, Jurnal şi Trupa de reviste.
MARNA: Suzana, Gibraltar şi Trupa de reviste Titi Mihăilescu.
MILANO: Ramuntcho (Fiul păcatului) şi Alasca.
MODEL: Aventurile lui Robin Hood şi Aopţi în Shangai.
PARIS: Magda şi Bill Gazon.
NISSA: Alaska şi Seducătorul.
NERO: Vreau să mă mărit şi Aventurile lui Marco Polo.
NONI: Haimanaua (Aventurile lui Tom Sawyer) şi Diligenţa însângerată.
OMNIA: Rapsodia diabolică şi Tom Sawyer (Haimanaua).
ODEON: Menaj parizian şi Cei patru legionari.
PACHE: Frou-Frou şi Alarmă în noapte.
RIALTO: Femei în lanţuri şi Parada nebunilor.
RAHOVA: Jurnalul unei împărătese şi Legea nu iartă.
REX: Călăreţii veseli şi Suez.
TRIUMF: Viaţă de artistă şi Taina ocnaşilor
TOMIS: Fecioara rătăcită şi Brigada morţii.
UNIC: Trei fetiţe dulci şi Tu şi eu.
VOLTA-BUZEŞTI: Tămăduitorul (Jurnalul unei infirmiere), Sultanul din Rungai şi Artişti.
VOLGA: Jucătorul de şah, Vreau să mă mărit, Ali Baba.
VENUS: Victoria, Suverana Angliei, Stan şi Bran alpinişti şi Subjugat de tine.
UNIREA (fost Orfeu) B-dul Col. Mihail Ghica 143: Suflete în ceaţă şi Vagabonzii.

Football Football Football Football Football Football Football Football

Despăgubirea grupărilor

Este vorba de despăgubirea grupărilor cari dau jucători pentru lotul național. Chestiunea este ridicată de o gazetă de specialitate care arată că oficialii au ajuns până acum la două soluții și anume :

1. Să se dea grupărilor o anumită despăgubire indiferent de numărul jucătorilor pe care îi pun la dispoziția echipei naționale.

2. Să se plătească o despăgubire în raport cu numărul jucătorilor, adică așa cum s'a procedat și până acum.

Amintita gazetă mai anunță că problema va primi o soluție definitivă chiar în cea mai apropiată ședință a biroului federal.

Să presupunem că lucrurile stau așa.

Intrucât este vorba de două soluții, dintre care una în mod fatal este mai puțin fericită decât cealaltă, cred că este necesară o discuție publică menită să ducă la adoptarea celei mai bune.

Cum am mai spus, până acum s'a folosit metoda procentuală, despăgubindu-se grupările în raport cu numărul jucătorilor dați. Mai mult, dacă o grupare dădea un anumit număr de jucători, să zicem cinci, despăgubirea se mărea în mod automat, trecându-se peste calculul procentual.

Pe lângă alte inconveniente, metoda se mai prezenta și cu următorul defect : dacă o grupare cu oarecari simpatii la F. R. F. A. putea da patru jucători, sprijinitorii se făceau luntre și punte pentru a-l selecționa și pe al cincelea, ca în felul acesta gruparea să încaseze despăgubirea majorată. Era firesc deci ca pe lângă cei patru jucători buni să intre în echipa națională și al cincelea mai slab.

Dar metoda aceasta procentuală nu are nici o ratiune chiar din alte puncte de vedere.

Fie că-i iei un jucător, fie că-i iei cinci, fiindcă-i iei pe cei mai buni, o echipă de club este în aceeaș neputință de a juca.

S'ar putea afirma contrariul, dar o asemenea afirmație n'ar fi justă.

Să presupunem că Sportul Studentesc ar da echipei naționale pe Duce și pe Gică Popescu ; ar mai putea juca gruparea universitară match de campionat cu șanse de câștig sau match amical care să aducă public ?

Aceeaș situație ar fi la Juventus dacă ar da pe Prassler și Dragomirescu, cu Victoria dacă ar da măcar doi din linia de halfi, etc.

Pentru acest motiv, noi credem că ar trebui să fie la fel despăgubite grupările care sunt nevoite la inactivitate din cauza jocurilor echipei naționale.

Din aceste despăgubiri, grupările își vor putea umple golurile din buget, adică vor avea cu ce să plătească salariile celorlalți jucători.

Și mai este o chestiune.

Mi se pare firesc și drept ca F.R.F.A. să-și ia asupră-și sarcinile de plata salariilor pe tot timpul cât îi întrebuințează pe jucători. Sarcina aceasta n'ar fi prea grea pentru F. R. F. A., în schimb ar fi un mare ajutor pentru grupări.

Fiindcă ni se pare nedrept să plătesc un funcționar de care se servește altcineva.

In timp de războiu, funcționarul mobilizat își primește solda gradului militar, nu salariul său de civil. Intre cele două situații găsim o asemănare care merge până la identitate.

Dar chestiunea este mult mai amplă și așteptăm și părerea altora.

Virgil Popescu

Nemzeti Sport scrie:

Kispest va juca
de două ori cu echipa României la București

Confratele pestan confirmă turneul echipei Kispest în România.

„Nemzeti Sport" scrie că programul a fost stabilit în mod definitiv, după cum urmează :

8 Aprilie la Timișoara cu Chinezul, 9 Aprilie la Arad cu AMEFA.

La 3 și 4 Mai Kispest va juca două matchuri la București cu echipa României, care are de susținut 3 mari matchuri internaționale în luna Mai împotriva selecționatelor Iugoslaviei, Angliei și Italiei.

Este probabil ca Kispest să joace și la 6 și 7 Mai împotriva unor adversari încă nedesemnați, ca să-și încheie turneul la Cluj cu un match cu Victoria.

Sportul Studențesc
joacă azi cu Socec Lafayette
Spre o nouă formulă a liniei de atac în echipa studenților

Antrenamentul de azi al Sportului Studențesc constă pur și simplu într'un match de foot-ball.

Universitarii întâlnesc pe terenul A.C.S.A. echipa districtuală Socec Lafayette.

Dată fiind valoarea ridicată a formației districtuale, matchul de pe arena A.C.S.A. va da loc la o partidă frumoasă.

INAINTAREA, GRIJA DEOSEBITA A LUI DOBO

Antrenamentul de azi este menit să dea la iveală o formulă nouă pentru linia de atac.

Dobo, a cărui principală grije este compartimentul ofensiv, a convocat la acest antrenament pe toți jucătorii susceptibili de a intra în prima echipă.

După matcsul acesta va fi alcătuită o linie de atac, care nu va mai fi schimbată decât în caz de forță majoră.

C.C.N. a numit delegații federali
pentru jocurile de Duminică

Comisia campionatului național în ședința ținută aseară la F. R. F. A. a numit următorii delegați federali pentru matchurile de Duminică.

DIVIZIA NAȚIONALA B
SERIA ESTICA
GRUPA DE NORD
IAȘI

Victoria C. F. R.—Mihai Viteazul, delegat federal d. ing. Cezar Partenie.

CHIȘINAU

Sporting—Traian, delegat d. maior Alex. Vladovici.

GALAȚI

Gloria C. F. R.—Jahn delegat federal d. Th. Danielescu.

GRUPA DE SUD
BUCUREȘTI

Mociornița Colțea — Telefon Club, delegat federal d. maior Christescu.

BRAȘOV

A.C.F.R.—Turda delegat federal d. Eugen Lupan.

SERIA VESTICA
GRUPA DE NORD
CAMPIA TURZII

Industria Sârmii — Tricolor, delegat federal d. cpt. Bedeleanu (Aiud).

CLUJ

Universitatea—Stăruința delegat federal d. dr. Ioan Brate.

ORADEA

Crișana—Victoria delegat federal d. procuror Iosif Nistor.

SATU MARE

Olimpia—Monopol, delegat federal d. ing. Victor Bogdan.

GRUPA DE NORD
SIBIU

Șoimii—Rovine Griviția delegat federal d. Victor Vezan.

CRAIOVA

Craiovan—Vulturii Textila delegat federal d. Anghel Demetrescu.

ALBA IULIA

Unirea M. V.—C. F. R. delegat federal d. avocat I. Hațiegan.

PETROȘANI

Jiul—C. A. O., delegat federal d. dr. Alex. Lepădatu.

Azi, la Paris

Ungaria și Franța
se întâlnesc pentru a șaptea oară

Pe stadionul Parc des Princes dela Paris, selecționatele Ungariei și Franței se întâlnesc azi, pentru a șaptea oară.

Prima întâlnire s'a disputat acum 28 de ani, la 1 Ianuarie 1911 la Paris și a revenit ungurilor cu 3:0. Ungurii apoi au mai câștigat și următoarele trei întâlniri la Budapesta (1914). Le Hâvre (1924) și Budapesta (1927) cu scorurile de 5:1, 1:0, 13:1.

Ultimele două partide însă, cari s'au disputat ambele la Paris, în anii 1929 și 1935 au revenit francezilor cu 3:0 și 2:0.

Această scurtă retrospecțiune dovedește în mod îndubitabil progresele pe care le-a făcut soccerul francez.

Franța, anul acesta a susținut un singur match, pe care l-a câștigat în mod strălucit. (Franța-Polonia 4:0).

Ungaria a jucat tot un match, la Rotterdam, unde a cedat cu 2:3 Olandei.

Pe de altă parte, o selecționată ungară, aproape identică cu aceia care a jucat la Rotterdam, a fost învinsă de o selecționată a Franței de Nord.

In matchul de azi deci gazdele par favorizate în mod incontestabil.

Cu o formație, a cărei jucători au jucat la Rotterdam, a fost învinsă de o selecționată a Franței de Nord.

In matchul de azi deci gazdele par favorite în mod incontestabil.

Cu o formație, ai cărei jucători au jucat în tot timpul iernei, pe teren propriu, francezii au toate șansele să termine victorioși, în jocul de azi.

Cu atât mai mult cu cât echipa ungară se prezintă în acest match greu, cu patru debutanți: Szánthó, Kollàth, Kiszely și Sàrosi III. Aceștia au greaua misiune să înlocuiască vedete consacrate ca Cseh, Turay, dr. Sàrosi etc.

Credem totuși că tocmai prezența acestor jucători noui va face azi clipe grele echipei gazde.

Tinerii jucători unguri în dorința unei consacrări definitive sunt în stare să facă minuni. Ne sunt viu în amintire că asemenea „debutanți", au mai învins Austria la Viena când nimeni nu se aștepta, au terminat la egalitate cu Germania etc.

Cele două echipe vor prezenta următoarele formațiuni:

UNGARIA: Szabó - Korànyi, Birò-Làzàr, Sàrosi III, Balogh-Szánthò, Zsengellér, Kollàth Kiszely, Gyetvai.

FRANȚA: Llense-Vandooren Mattler - Bourbotte, Jordan, Diagne-Aston, Ben Barek, Heisserer, Courtois, Veinante.

Turneul de Paști al Kispestului
la Timișoara și Arad a fost aprobat

S'a anunțat din timp că de Paști echipa maghiară Kispest va susține două matchuri la Timișoara și Arad.

Comisiunea campionatului național primind din partea Chinezului cererea de autorizare, a dat avis favorabil pentru organizarea a două matchuri internaționale cu sus numita grupare, la 9 Aprilie la Timișoara cu Chinezul și la 10 Aprilie la Arad cu Amefa.

Biroul federal F.R.F.A.
ține ședință mâine seară

Biroul Federal al federației române de foot-ball va ține o nouă ședință în cursul acestei săptămâni.

Intr'adevăr, biroul se va întruni în seara zilei de Vineri, 17 c.

Macaby
nu vrea să cedeze Sportului Studențesc pe Bărbulescu

Am scris în numărul de eri, că Sportul Studențesc vrea să achiziționeze un jucător „divizionar B." din Capitală.

Acest jucător nu-i altcineva decât Bărbulescu de la Macaby.

Tratativele însă, au rămas în stadiul inițial. Dudeștenii nu-s deloc dispuși să se despartă de acest jucător, astfel că dorința universitarilor rămâne nesatisfăcută...

Matchul CRAIOVAN - VULTURII
începe la ora 15

Gruparea Vulturii-Textila din Lugoj care joacă Duminică un match de campionat la Craiova împotriva Craiovanului a cerut comisiei campionatului național să programeze matchul la ora 15 pentru ca lugojenii să poată prinde un tren bun spre a se înapoia acasă.

Comisiunea a admis cererea astfel că jocul de Duminică de la Craiova va începe la ora 15.

Clubul JUVENTUS
a fost obligat să plătească 13.000 lei lui SONNY NICULESCU

Comisiunea de transferări, întrunită aseară la F. R. F. A. sub președinția d-lui Burduloiu, în completul d-lor maior Crutescu și profesor Virgil Popescu, a luat următoarele decizii:

1. S'a luat act de declarația jucătorului Gorgorin, care își retrage plângerea privitoare la salariul restant ce i-l datorează clubul Juventus.

2. S'a ridicat amenda aplicată grupării Colentina pentru o legitimare frauduloasă.

3. Gruparea Juventus a fost obligată la plata sumei de 13.000 lei reprezentând restanțe de salariu ale jucătorului Sonny Niculescu.

4. Reclamația grupării Venus cu privire la sumele datorate de clubul C. A. O. jucătorului Orza Cornel urmează a fi judecată pe baza unei noui cereri a clubului Venus.

5. S'au rezolvat lucrări curente.

Citiți și răspândiți Universul - Sport

Football Football Football Football Football Football Football Football

Etapa de Duminică a campionatului districtual ne-a furnizat multe surprize

Excelenta comportare a echipelor: A.G.E.R., Biruința și Grivița

Sub baldachinul unui cer plumburiu s'au disputat Duminică în Capitală o parte din matchurile oficiale, contând pentru campionatul districtual.

Temperatura scăzută și faptul că ploaia din ajun a stricat terenurile au prilejuit matchuri de factură mediocră. In plus, jucătorii au avut de luptat din greu — în afară de adversar — cu solul cleios al terenului, care a îngreunat în parte încheegarea de acțiuni favorabile de marcare și cu un balon greu și lucios de parcă era dat cu fosfor.

Și-acum câteva observațiuni și reveniri asupra matchurilor de Duminică

CATEGORIA I-a

Singurul match al seriei A, s'a disputat pe arena „Fabricelor Malaxa" între Titani și Gloria. Fiind la egalitate de puncte în clasament, ambele echipe au căutat să-și adjudece victoria atât de prețioasă pentru a-și înșuși cele două puncte puse în joc.

MATCH STRANS

Aceasta a fost caracteristica jocului, căci ambele echipe s'au bazat pe apărările imediate, liniile de atac neputându-și desfășura jocul normal din cauza impracticabilității terenului. Titani a câștigat datorită faptului că a jucat pe extreme, ocolind astfel terenul moale din centru, contrar tacticei gloriștilor, cari au pierdut un match, pe care și-l puteau însuși la minim 2 puncte diferență. Factura jocului a fost superioară și dacă nu jucau în apărare, jocul devenea spectaculos și poate cu alt rezultat.

REZULTAT JUST

Scorul de 3-2 la matchul A. G E. R. — Leonida arată fidel rezultatul și lupta aprigă care a avut loc pentru cucerirea victoriei, dar mai ales și pentru supremația în seria B Cerul înnourat și terenul desfundat n'au influențat cu nimic avântul jucătorilor; singur vântul care a bătut puternic, a stricat în parte combinațiile, care le încerca Leonida. A.G.E.R. a meritat victoria și dacă n'a învins cu un scor mai categoric este că apărarea adversă a fost la înălțime. Leonida a jucat însuflețit și a demonstrat că merită locul II din clasamentul seriei sale. Greșala a fost că a jucat balonul pe sus astfel că vântul le-a stricat orice inițiativă și combinație. Cu mai mult noroc, putea scoate un match nul, iar cu o tactică acomodată împrejurărilor naturale, esea sigur învingător.

CLASAMENTUL
CATEGORIA I-a
Seria A.

Mon. Oficial	9	6	1	2	26:15	13
Viforul Dacia	9	6	1	2	26:14	13
Titani	10	4	3	3	14:13	11
Gloria	10	5	1	4	22:25	11
Metaloglobus	9	5	1	3	17:11	11
Olympia	9	4	1	4	18:21	9
Socec	9	3	2	4	17:17	8
Ind. Iutei	9	4	0	5	14:17	8
S. E. T.	9	1	2	6	7:24	4
S. T. B.	9	1	2	6	16:20	4

CLASAMENTUL
CATEGORIEI I-a
Seria B.

Adesgo	9	7	1	1	28:6	15
Leonida	10	6	2	2	21:11	14
A.G.E.R.	10	6	2	2	20:12	14
Vergu	9	5	1	3	27:15	11
Militari	9	5	1	3	22:15	11
A.C.S.A.	9	3	2	4	29:17	8
A.S.C.A.M.	9	3	2	4	17:16	8
Lupeasca	9	1	2	6	6:29	4
Pebe	9	1	1	7	7:33	3
Av. Sportiv	9	1	0	8	10:33	2

CATEGORIA II-a

Din cele 10 matchuri programate în această serie pentru etapa I-a, s'au disputat doar 6 din cauza tristului ceremonial care s'a desfășurat în după amiaza zilei de Duminică. Rezultatele au fost neașteptate și strânse cu excepția Ciclopului, care a surclasat Orpheus cu 5-0.

PERFORMANȚA ZILEI

A furnizat-o desigur Biruința care a avut ambiția de a-și inaugura arena proprie cu o victorie Cu toate că valoarea adversarului era superioară lor, nu s'au lăsat intimidați nici chiar atunci când au fost conduși cu 1-0, ci au luptat pentru a egala. Au reușit, și în urmă le-a fost ușor. C. F. R. B. T., a doua clasată în serie, la rezultatul egal de 1-1 au încetinit pasul și a fost depășiți în câmp, iar la poartă au fost categoric dominați, astfel că Biruința are prilejul să înscrie încă două goaluri, repurtând o victorie pe cât de dorită pe atât de surprinzătoare și semnificativă. Cu noul comitet format din d-nii col. Duma, Cicerono Dumitrescu, Antonovici, ș. a. echipa având terenul său propriu, va mai învinge. C. F. R. B. T. a făcut tot ce a putut însă technica ei a fost înfrântă de elanul și voința gazdelor.

METROPOLA IN REVENIRE

Metropola a reușit să învingă la limită un adversar inferior. C. Românească în schimb s'a prezentat bine, însă datorită ineficacității liniei de atac, n'a putut marca mai mult. Metropola, cu echipa pusă la punct s'a izbit de o apărare care nu s'a lăsat depășită ușor. Rezultatul de 2-1 nu arată adevărata desfășurare a jocului, deoarece în câmp echipele au prezentat un joc egal și numai datorită ghinionului C. Românească n'a putut scoate un match nul.

UN SCOR EXAGERAT

a fost administrat de Ciclop în dauna grupării Orpheus, care a fost învinsă din cauza mijlocașilor, cari s'au comportat foarte slab. Pe lângă aceasta, echipa. D-lui T. Giovanidis s'a prezentat și cu patru rezerve. Acestea nu micșorează meritele grupării Ciclop, care a fost superioară, dar s'a observat forma slabă a înaintării. Portarul oaspeților nu e vinovat de înfrângere.

O INFRANGERE NEAȘTEPTATA

Universul prezentându-se cu moralul ridicat în fața Griviței, a fost nevoit să părăsească terenul învins. Natural că Universul era favoritul întâlnirii și nu se aștepta să întâlnească în Grivița un adversar atât de puternic.

Meritele Griviței sunt cu atât mai mari pentrucă au reușit să învingă pe campionul categoriei

In acest joc am văzut echipa Griviței în bună condiție; ea ne inspiră multă încredere.

LUPTA PENTRU TITLU

Metalosport și Arsenal, frunțașele seriei B. au luptat pentru titlu.

Victoria a revenit Metalosportului după un joc frumos prestat de ambii combatanți.

Scorul de 4-2 este oglinda fidelă a jocului. Metalosport întâlnindu-și rivalul sub așteptări, marchează două puncte. Arsenaliștii s'au văzut astfel conduși și când și-au revenit, a fost prea târziu, sau, în cel mai bun caz, au ameliorat goal-averageul. Astfel Metalosport se poate socoti campion virtual al seriei B. bine înțeles dacă nu ia în glumă avantajul pe care-l are.

O INFRANGERE TRISTA

Numai așa o putem numi, deoarece o echipă cu elemente tinere, de viitor ca ale „Victoriei", e pe „ducă". Dece ? Nemulțumiri și diferende în sânul grupării. Cei mai buni băeți, ai vechii „Săgeata" nu mai fac parte activă din club, adică nu înțeleg să joace decât sub vechiul nume sau cel puțin acela promis la fuzionare. Dacă aceste chestiuni nu se rezolvă de către ei cât mai curând, nu vedem cum vor putea să se mențină la un loc de frunte. Mihăescu a învins fiindcă a fost mai bun, însă un rezultat nul era perfect echitabil și mulțumea ambii combatanți.

CLASAMENTUL
CATEGORIEI II-a
Seria A.

Universul	10	8	1	1	38:9	17
C.F.R.B.T.	10	8	0	2	42:9	16
Sp. Muncitoresc	9	5	2	2	21:11	12
Metropola	10	5	2	3	19:18	12
Grivița	10	3	3	4	13:15	9
Sburătorii	9	3	2	4	19:17	8
Biruința	10	2	4	4	12:18	8
Cartea Rom.	10	3	1	6	23:27	7
Colentina	9	1	3	5	11:23	5
Generala	9	1	0	8	6:56	2

Seria B.

Met.-Sport	10	9	0	1	48:11	18
Arsenal	10	8	0	2	39:15	16
Ciclop	10	6	2	2	27:15	14
Mihăescu	10	6	1	3	22:13	13
Victoria	10	6	0	3	27:22	12
Carmen	9	3	2	4	24:30	8
Stăruința	9	3	1	5	15:23	7
Orfeus	10	2	1	7	20:37	5
L. P. N.	9	1	1	7	15:30	3
Dâmbovița	9	0	0	9	5:46	0

SCOR IREAL

Contrar așteptărilor, Fulger a fost învins de către vechea echipă a C.A.B.-ului. Cu toate că a fost învinsă, echipa gazdă s'a prezentat foarte bine, iar oaspeții, cu concursul lui Cauciuc, au putut scoate acest rezultat neașteptat, care i-a instalat la locul 5 al clasamenului pe care până la sfârșit cu siguranță că nu îl vor păstra. Matchul nu se poate considera câștigat, deoarece Fulger a făcut contestație, care se pare că o va câștiga.

REZULTAT STRANS

Suter, prezentându-se slab, abia a putut învinge cu 3-2 pe E. F. A. care s'a arătat într'o formă bună, ceeace ne poate spune că în retur va juca un rol important. Rezultatul a fost influențat și de terenul desfundat pe care s'a disputat matchul. Un rezultat de egalitate putea arăta mai bine fizionomia jocului, care a constat din dominări și de partea gazdelor și a oaspeților.

CATEGORIA III-a

Fichet mai slab ca de obicei

Așa s'a prezentat Fichet în matchul cu Grozăvești, care i-a rezistat onorabil. Luând conducerea din penalty, Fichet se încurajează, atacă, dar se isbesc de o apărare dârză. Grozăvești, deasemeni a avut câteva incursiuni pe care nu a știut să le fructifice. Cu tot scorul destul de categoric, Fichet n'a strălucit decât prin câțiva jucători, care i-au adus victoria. Dacă se va prezenta la match-urile mai grele în aceleași condiții, nu știm dacă va mai ocupa locul atât de invidiat în clasament.

Mai departe, trecând la machul dintre I. Dârlău și Comro nu trebue să ne impresionăm de scorul de 5-0 în favoarea lui I. Dârlău care în acest an s'a prezentat cu o echipă remaniată. A fost un match viu disputat în care Comro s'a apărat onorabil.

Matchul dintre Justiția și Standard nu s'a jucat din cauză că arbitrul a... forfait-at.

CLASAMENTUL

CATEGORIA III-a

SERIA A.

Distribuția	8	8	0	0	49: 7	16
F. C. Suter	9	7	1	1	31:16	15
Fichet	9	5	2	2	21:11	12
Fulger	9	4	1	4	16:19	9
C. A. B.	9	3	1	5	17:25	7
E. F. A.	9	2	2	5	20:20	6
Vremea	8	2	2	4	13:21	6
Delea Veche	8	1	2	5	13:30	4
Grozăvești	9	1	1	7	7:38	3

SERIA B.

Ion Dârlău	8	6	1	1	27:11	13
Dacia Traian	7	5	2	0	16: 5	12
Șoimii	7	6	0	1	24: 7	12
Comro	8	2	3	3	14:19	7
Vult. Carpați	7	2	2	3	11:16	6
Justiția	8	1	2	5	8:19	4
Băneasa	7	1	2	4	6:19	4
Standard	8	1	0	7	9:19	2

In urma acestei etape am constatat la multe echipe că au foarte multe lipsuri cari trebuesc complectate cât mai curând.

Tr. Ionescu

ȘTIRI ȘI CONVOCARI

● Se aduce la cunoștința grupărilor Venus și Olimpia că următorii lor jucători juniori trebue să se prezinte azi 16 Martie a. c. orele 16 precis, pe arena S. T. B., pentru un antrenament comun în vederea jocului din 19 Martie, cu selecționata Târgoviște :

VENUS : Budan, Dociulescu, Popescu C., Rădulescu, Mărdărescu și Gabor.

OLIMPIA : Stănescu V., Arsici Vladimir, Ionescu Mihail, Stănescu I., Niculescu Cornel, Kopetz Nicolae și Spadă Gh.

Fiecare jucător se va prezenta împreună cu carnetul de legitimare.

● PEBE, în vederea formării echipei de campionat, convoacă astăzi Joi 16 Martie a. c. orele 15 precis, la sediul grupării pentru a face un antrenament general, următorii jucători:

Năstase, Peticilă, Kempf I., Sarvaș, Filipescu, Trandafir II, Ion Ion, Georgescu, Popiceanu, Iordăchescu, Dumitrescu I si II, Mitrofan, Cicorandu, Alexandru, Metodi și Vasilescu Nicolae.

Prezența este obligatorie.

● OLIMPIA, aduce la cunoștiința tuturor jucătorilor săi că astăzi Joi 16 Martie a. c., are loc pe terenul A.C.S.A. un antrenament general la care vor asista d. președinte de onoare Odăgescu și d. președinte I. Dumitrescu.

Cu această ocazie toți jucătorii vor fi prezentați noului antrenor.

● SPORTUL STUDENTESC, secția de foot-ball convoacă astăzi 16 Martie, orele 15, pe terenul A.C.S.A., în vederea unui antrenament general, toți jucătorii secției și în special echipa primă și juniorii.

✸

● „VERGU" convoacă pentru astăzi 16 cor. la ora 15 precis, la terenul din parcul „Vergu" pe toți jucătorii secției de foot_ball, la antrenamentul care va avea loc sub conducerea d-lui Tănase.

Cei ce vor absenta vor fi aspru sancționați de comitet.

✸

● OLYMPIA convoacă pentru astăzi orele 14.30, toți jucătorii la antrenament pe terenul A. C. S. A.

✸

● „ORFEUS" convoacă azi 16 Martie a. c. pe terenul Velodrom ora 3 în vederea antrenamentului pe următorii jucători: Dgiabiras, Lache, Halcuși, Apăteanu, Economu I, II, Emil, Hartz, Mihail, Marcu Beicu, Cristea Giovanidi, Ialina, Găină, Pașca, Niky Gheorghiu, Ricu etc.

✸

PURICELLI (Bologna) este în fruntea goal_getterilor italieni, cu 16 goaluri marcate. Urmează în ordine Boffi (cu 14), Ferraris II, Gabetto și Scarabello cu câte 9 puncte fiecare.

✸

GRASSHOPPERS este în fruntea clasamentului elvețian cu 23 de puncte, urmat de Lugano (20), Lausanne (19) etc.

✸

ZSENGELLER este cel mai eficace înaintaș ungur. In actualul campionat a marcat 31 (!) de goaluri. Al doilea este Kollàth cu 16 goaluri iar al treilea dr. Sàrosi cu 15.

✸

SAS. fostul internațional ungur, va debuta Duminică la Bocca Juniors din Buenos Aires.

✸

● Asociația poli-sportivă *Victoria* convoacă pentru Joi 16 Februarie 1939 ora 20 jum. în localul soc. „Petrolmina" din str. Gogu Cantacuzino Nr. 33 pe toți membrii avându-se de comunicat chestiuni de mare însemnătate privitoare la bunul mers al asociației Sunt obligați toți membrii a lua parte avându-se în vedere că nu se va motiva nici o absență.

Juniorii BRAȘOVENI se pregătesc pentru CUPA UNIREA

Toate Districtele participante în cupa Unirea, care începe chiar Duminica aceasta, se pregătesc intens.

Brașovul, de pildă, care intră în luptă d'abia la 26 Martie, va organiza Duminică — în deschidere la partida divizionară B.A.C.F.R.-Turda — un match de antrenament între două selecționate de juniori

Echipa definitivă va fi alcătuită d'abia în cursul săptămânii viitoare.

Azi pe arena S.T.B

Juniorii Capitalei se antrenează cu A.S. Distribuția

Astăzi după amiază, începând dela ora 16, arena din Sos. Ștefan cel Mare găzduește matchul de antrenament dintre selecționata de juniori a Capitalei și puternica formație districtuală A. S. Distribuția.

Districtul București dă o deosebită importanță jocului cu reprezentativa Târgoviștei, astfel că în matchul de astăzi va fi urmărit fiecare jucător în parte.

In acest sens au fost convocați la ora 16 pe arena S. T. B. următorii jucători :

Din gruparea Venus : Budan, Dociulescu, C. Popescu, Rădulescu, Mărdărăscu și Gabor.

Din gruparea Olympia : Stănescu V., Arsici, Ionescu M., Stănescu I., Niculescu Cornel, Kopetz și Spadă.

După antrenament se va alcătui echipa care va face deplasarea Duminică la Târgoviște.

Football Football Football Football Football Football Football Football

COMISIA CAMPIONATULUI NAŢIONAL

A RESPINS TOATE CONTESTAŢIILE LA MATCHURILE DE DUMINICA TRECUTA

ŞI A DICTAT NUMEROASE PEDEPSE IMPOTRIVA JUCATORILOR BRUTALI

Comisia campionatului național, în ședința ținută Marți seara sub președinția d-lui dr. Eugen Hațiegan în completul d-lor I. Chițu, maior C. Dumitrescu și dr. S. Minciulescu a luat următoarele hotăriri:

JOCUL FRANCO ROMANA-PRAHOVA DIN 12.III.1939

Asupra contestației grupării Franco-Română, la jocul cu gruparea Prahova din 12 Martie crt., în legătură cu marcarea punctului 5 al Prahovei, comisiunea, după recuzarea d-lui Chițu, având în vedere că în conformitate cu prevederile art. 13 din Regulamentul de joc, deciziile arbitrului în materie de joc sunt inapelabile și nu poate produce modificarea rezultatului,

DISPUNE:

Respinge ca inadmisibilă contestația formulată de gruparea Franco Română la jocul de mai sus și-l omologhează cu rezultatul de pe teren (5:4) pentru Prahova).

JOCUL A. S. CONSTANȚA—A. C. F. R. DIN 12 MARTIE

Comisiunea în urma celor consemnate în raportul arbitrului conducător al jocului A. S. C.—A. C. F. R. disputat la Constanța în ziua de 12 Martie crt., pedepsește pe jucătorul Alex. Pascalide dela A. S. C. cu ridicarea dreptului de joc pe termen de 8 zile în conformitate cu prevederile art. 384 comb. cu 362 din R. A.

Omologhează jocul cu rezultatul de pe teren (4:0 pentru A. S. Constanța).

JOCUL S. G. S.—UNIVERSITATEA DIN 12 MARTIE 1939

Comisiunea. în urma celor consemnate în raportul arbitrului conducător al jocului S. G. S.—Universitatea disputat la Sibiu în ziua de 12 Martie crt., pedepsește cu avertisment jucătorii Berger Gusti (S. G. S.) și David Nicolae (Universitatea) conform prevederilor art. 384 comb. cu 362 din R. A.

Omologhează jocul cu rezultatul de pe teren (4:2 pentru Universitatea).

JOCUL STARUINȚA-VICTORIA DIN 12 MARTIE 1939

In urma celor consemnate în raportul arbitrului conducător al jocului Stăruința-Victoria, disputat la Oradea în ziua de 12 Martie crt. se pedepsește cu avertisment jucătorul Gozner Carol (Stăruința) conform art. 384 comb. cu 362 din R. A.

Se amână omologarea jocului pentru ședința din 21 Martie curent.

JOCUL C. F. R.—CRAIOVAN DIN 12 MARTIE 1939

Se anulează ca netaxate contestațiile grupărilor C. F. R. și Craiovan introduse la jocul de mai sus și se omologhează matchul cu rezultatul de pe teren. (0:0).

NEPREZENTARE JAHN LA JOCUL CU GLORIA C. F. R. DIN 18 MARTIE 1939

Se respinge cererea de neprezentare a grupării Jahn la jocul cu Gloria C. F. R. programat la Galați pentru 19 Martie.

In caz de neprezentare se obligă gruparea Jahn la plata următoarelor sume față de Gloria C. F. R.:

Lei 4.369 costul trenului cu parea Gloria C. F. R. la jocul din turul campionatului, urmând deci a se plăti Gloriei C. F. R. restul de 7177 lei sumă ce reprezintă cheltuelile ocazionate cu ocazia deplasării în turul campionatului.

Se suspendă gruparea Jahn pe data de 1 Aprilie 1939 în cazul neachitării sumei de mai sus, Gloriei C. F. R. din Galați.

JOCUL TRAIAN — SPORTING DIN 28 AUGUST 1938

Se ia act de decizia Biuroului Federal care a admis recursul grupării Traian din Tighina contra deciziei Comisiei superioare de apel din 10 Noembrie 1938 și reformând decizia acestei comisiuni a menținut rezultatul obținut pe teren (3—0 pentru Traian).

LITIGIUL FINANCIAR DACIA UNIREA—TRICOLOR C.F.P.V.

La cererea părților reprezentate prin d-nii ing. V. Haret (Tricolor C.F.P.V.) și Untaru (Dacia Unirea) se amână judecarea cauzei pentru ședința din 21 Martie, termen luat în cunoștință de ambele părți.

LITIGIUL FINANCIAR TURDA — MACABY

Comisiunea luând în discuție reclamația introdusă de gruparea Turda, în legătură cu decontarea jocului disputat la 4 Septembrie 1938 cu Macaby, cercetând actele dela dosar, ascultând declarațiile părților și constatându-se că 18 bilete a 50 lei — total 900 lei — și 21 a 25 lei — total 525 lei — n'au fost trecute în situația materială.

Decide:

Din totalul sumei de 1425 lei obligă gruparea Macaby să plătească F. R. F. A. lei 117, comisiei districtuale București lei 43 iar grupării Turda lei 632 ținându-se seama că aceste bilete sunt singurele cu cari a fost prejudiciată gruparea Turda și ea a recunoscut și situația materială prin semnătura delegatului autorizat.

Având în vedere art. 122 R.A., se absolvă gruparea Macaby de plata celor 7 invitații.

Se dă un sever avertisment grupării Macaby pentru punerea în vânzare a acestor bilete netrecute în situația materială oficială.

Se suspendă gruparea Macaby pe data de 20 Martie în cazul neachitării sumelor de mai sus.

C. C. N.-ul a aprobat forfaitul Textilei

75 la sută reducere; lei 840 speze ocazionate de hotel la Cernăuți; lei 2520 masa jucătorilor la Cernăuți; lei 300 transportul jucătorilor; total 8056 din care se scade lei 879 primită de gru-

Comisiunea Cupei României s'a întrunit aseară la F.R.F.A. luând o serie întreagă de măsuri privind buna desfășurare a etapei optimilor de finală, cari vor avea loc Duminică.

S'A APROBAT FORFAITUL TEXTILEI

Luându-se în discuție cererea de forfait a grupării Textila (Iași) și având-se în vedere motivarea ei, a fost aprobată în mod excepțional, aplicându-i-se grupării forfaitare o amendă de lei 6000.

S'A RIDICAT SUSPENDAREA CRAIOVANULUI

Comisiunea, având în vedere acordul intervenit între grupările Craiovan și F. C. Carpați pentru eșalonarea datoriei primului către ultimul, a aprobat-o, ridicând suspendarea grupării din divizia B.

MATCHUL C.A.M.T.—OLTUL SE VA DISPUTA DIMINEAȚA

Având-se în vedere că la Timișoara se dispută două partide: Chinezul—Venus și C. A. M. T.—Oltul, ultima se programează la ora 11 dimineața.

F. C. RAPID N'ARE INCREDERE

F. C. Rapid care joacă la Brăila cu Franco-Româna a cerut pentru acest match arbitri de linie neutri precum și delegat federal din comisia cupei. Ambele cereri au fost aprobate. Delegat federal a fost numit d. Al. Rosemberg.

TRAGEREA LA SORȚI A SFERTURILOR DE FINALA SE VA FACE MIERCURI SEARA

Miercuri seara, comisiunea cupei se va întruni din nou, pentru a trage la sorți partidele sferturilor de finală. Toți delegații grupărilor cari vor câștiga Duminecă, sunt rugați să ia parte la ședință.

DELEGAȚI FEDERALI

Timișoara

Chinezul—Venus, delegat federal d. N. Fărcășanu.

C.A.M.T.—Oltul, ora 11 dim. delegat federal d. maior Iliescu-Zănoagă.

Bucuresti

Monitorul Oficial—Unirea Tricolor, delegat federal d. Marius Ștefiea.

Sibiu

S.G.S.—Prahova delegat federal d. dr. A. Bărbat.

Brăila

Franco Româna—Sportul Studențesc, delegat federal d. Al. Rosemberg.

Baia-Mare

F. C. Carpați—Textila, delegat federal d. ing. Bădiceanu.

Galați

D.V.A.—F. C. Rapid, delegat federal d. col. Dimitriu.

Reșița

U.D.R.—Ameta, delegat federal d. cpt. Tudor Popescu.

CAUTAM CORESPONDENȚI CAPABILI LA:

BAIA MARE
CAREII MARI
LUGOJ
R.-VALCEA
ROȘIORII DE VEDE
RADAUȚI
SATU MARE
SIMERIA
ALBA IULIA

Ofertele, însoțite de corespondențe de probă, se vor adresa secretariatului de redacție al „UNIVERSULUI-SPORT".

Programul jocurilor de campionat, ziua II-a

Sâmbătă 18 Martie 1939

CATEGORIA II-a, seria B

Metalosport-Carmen, teren Belvedere, ora 16, Dr Horenștein Wolf: Machitescu Gr., Flueraș.

DUMINICA 19 MARTIE 1939

Cupa României

Unirea Tr.-Mon. Oficial, teren, At. Tănăsescu: Mihăilescu M., Negut Ion.

DIVIZIA NAȚIONALA B.

Moc. Colțea-Luceafărul, teren, Bartolomeu Vasilescu: Lt. Iliescu, Lt. Petrescu Har.

Juniori D. N.

F. C. Rapid-Turda, teren C. F. R., ora 9, Dumitrescu Tr.: Nicoară Logofătu.

Juventus-Macabr, teren C. F. R., ora 11, Pohrib G.: Nicoară, Logofătu.

Moc. Colțea-Luceafărul, teren C. F. R., Petrescu Har, Oren Paul.

Sp. Studențesc-Unirea, teren Macabi, ora 9, Pascu Onel: Buruc Ion, Andronic.

CATEGORIA I-a, seria A

Olimpia-Ind. Iutei, teren, Buruc Nic.: Ambrozi și Popescu.

Vif. Dacia-S.E.T., teren Velodrom, ora 11, Bauer Eug.: Stan Ion-Flueraș.

Socec Lafayette-Metaloglobus, teren Turda, ora 16, Ionescu Jean: Ciucheza S., Mănăilă.

S. T. B.-Titanii, teren S. T. B., ora 16, Dr. Zamfirescu B.: Weber Lud., Necșulescu.

Juniori

Vif. Dacia-S.E.T., teren Velodrom, ora 9, Lt. Stan Ion și Nicolau.

S. T. B.-Titanii teren S. T. B., ora 14, Zauber S.: Necșulescu, Manolescu V.

CATEGORIA I-a, seria B.

A.C.S.A.-Lupeasca, teren A. C. S. A., ora 16, Caciuc L.: Ilie Dan, Sauciuc.

Ascam-Adesgo, teren Belvedere, ora 11, Xifando E.-Oren Paul.

Leonida-Av. Sportiv, teren S. T. B., ora 11, Birău Tr.: Brăiloiu și Penescu.

Vergu-Ager, teren Titanii, ora 11, Ionescu Șt.: Vințe și Plăeșu.

Pebe-Militari, teren Biruința, ora 11, Gorcea M.-Alexandriu Șt.

Juniori

A.C.S.A.-Lupeasca, teren A. C. S. A., ora 14, Ilie Dan-Firan Teodor.

Vergu-Ager, teren Titanii, ora 9, Plăeșu M.-Șerbănescu M.

CATEGORIA II-a, seria A.

Universul-Zburătorii, teren Turda, ora 11, Cislicky: Mănăilă și Chincheza.

Metropola-Grivița, teren Iuta, ora 11, Obreja Gh.-Bărbulescu Șt.

Colentina-Sp. Muncitoresc, teren Colentina, ora 16, Cristea M.: Zamfirescu C., Ștefănescu Ion.

C.F.R. Buc. Tr.-C. Românească, teren B.T.M.T., ora 16, Karoli Lad.-Nicoară.

Generala-Biruința, teren Stadion, ora 16, Moscan Jean-Braun Col.

Juniori II-a A.

Colentina-Sp. Muncitoresc, teren Colentina, ora 14, Chirițescu N.-Mateescu Mircea.

CATEGORIA II-a seria B.

Garajul Mihăescu-Ciclop, teren S.T.B., ora 9, Gutescu Alex.: Vogl Em., Dumitrescu Ion.

Victoria Stăruința, teren Iuta, ora 16, Mitan Const.-Minciu C.

Orfeus-Dâmbovița, teren Velodrom, ora 15, Ioachim Ion-Nicolau.

L.P.N.-Arsenal, teren Unirea, ora 16, Busa Gh.-Chiriță N.

CATEGORIA III-a, seria A.

C.A.B.-E.F.A., teren Arsenal, ora 11. Lt. Feher N.-Nuțu Nic.

Grozăvești-Norma, teren Arsenal, ora 9.15, Cezar Iosif-Nuțu Nic.

F. C. Suter-Fichet, teren Colentina, ora 11, Marcus Herman-Mihăilescu Petre.

Distribuția-Fulgerul, teren Biruința, ora 9.15, Alexandriu Șt. V. Stănescu.

CATEGORIA III-a seria B.

Dacia Traiană-Dârlău, teren Unirea, ora 9, Virgil Matei-Bărbulescu R.

Justiția-Vulturii Carp., teren Turda, ora 9, Vasiriu Petre-Robu Ion.

Standard-Comro, teren Stadion, ora 14, Braun Col.-Cristofor.

Șoimii-Băneasa, teren Titanii, ora 16, Mihăilescu Al.-Grosu.

Acum 24 de ani

„COMISIUNEA SPORTURILOR DE IARNA"
Ședința din 20 Ianuarie 1915

„Prezenți: A. S. R. Principele Carol, ing. Pascu, I. Nicolaescu, H. Otetelișanu, Rosetti-Solescu, Dahon, N. Costinescu, ing. N. Iliescu-Brânceni.

. . . . . .

„Se omologhează toate echipele cu timpurile însemnate pe lista juriului...

. . . . . .

„...Premiul al doilea al acestui concurs se trece asupra echipei „Cercul Sportiv Român" condusă de A. S. R. Principele Carol".

„COMISIUNEA DE FOOTBALL ASSOCIATION"
Ședința din 22 Ianuarie 1915

„Prezenți: d. Gebauer, președinte, locot. Davilla, Hense, Clive, Pavel și Breyer.

. . . . . .

„Până în prezent fac parte din federație următoarele cluburi:

„Categoria I: 1. Colentina A. C. cu 2 echipe; 2. Bukarest F. C. cu 2 echipe; 3. Româno-Americană cu 1 echipă; 4. Colțea cu 2 echipe.

„Categoria II: 5. România cu 1 echipă".

Ședința din 30 Ianuarie 1915

„...D. Gebauer propune românizarea cuvintelor referitoare la expresiunile de football și se aprobă și se dă însărcinarea d-lui Pavel să prezinte până la ședința viitoare un proect în această privință".

COMISIUNEA DE FOOTBALL-RUGBY
Ședința din 0 Ianuarie 1915

„Comisiunea s'a întrunit la ora 5½, sunt prezenți d-nii: Tănăsescu, G. Iconomu, Al. Hussar și M. Iconomu. Scuzat: d. Vasile Trifu.

. . . . . .

„Comisiunea omologhează Cupa de Toamnă și declară câștigător Sporting-Clubul Român, care devine deținătorul Cupei pe anul 1915".

Citiți UNIVERSUL LITERAR

Băneasa Trap; Ziua 23-a Sâmbătă 18 Martie 1939
— PROGRAM DEFINITIV —

Premiul CORLATEȘTI
Condiție — 11.500 lei
1680 Floare
1700 Valmaș, Mârțoaga, Mohor
1720 Parma
1740 Gangster
1760 Jeles II, Puica
1780 Voevodul Țiganilor
1800 Luntraș, Catinca, Pacahantos, Spic

Premiul CACIULATA
Condiție (1/2) — 11.500 lei
1600 Rozina, Lăutar, Uria, Dalila III, Olga, Nocica, Rolls Royce II, Ulm, Uliș, Domnia, Uranus, Pușa
1620 Năvalnic, Lilia, Josker
1640 Prinț Worthy
1660 Urganda
1700 Tara

Premiul COBURG
Performantă — 15.000 lei
1720 Eol, Miriștea
1740 Sultan II, General Worthy
1760 Florita
1780 Voința, Legionar, Champion junior
1800 Benito H. P., Centaur, Jarvis
1820 Ninon

Premiul CURTEA DE ARGEȘ
Condiție (1/20) — 18.000 lei
2100 Katy Caid
2120 Trixie, Cupidon, Pock
2140 Szelvesz, Haron, Talaz
2160 Roland D., Gondolat II

Premiul I. CORSAC
Condiție — 31.000 lei
1660 Santuța, Cina, Elly, Eol, Ural
1680 Draga Mea, Floare
1700 Gaby M., Rama II
1740 Tutun, Adda Worthy, Szeged
1780 Ghid, Ezer jó, Little Orphan, Petruș

Premiul COUSINE
Handicap — 21.000 lei
2100 Primrose, Naplopo
2120 Katy Caid, Pai, Pandur, Blondella, Nation
2140 Lucifer II, Kundry, Valențio, Pock
2160 Voraus, Champion, Margaret T.

Premiul CHILIA
Record — 15.000 lei
1720 Peter Worthy
1740 Torent, Pleava, Peceora, Bruma II, Jarvis, Guardian Girl
1760 Stuf, Ideal, Cupidon, Blondella
1780 Champion, Sam Worthy, Rosalinde, Anny Worthy
1800 Citronat Gordon

Premiul CIORANI
Handicap — 13.000 lei
2100 Extra, Desiș, Dor de Ducă, Crăiasa, Diadia Lul
2120 Mister, Dudu Gordon, Furor, Pan Worthy, Sorana
2140 Bețiv, Harry Boy, Tais
2160 Mura II, Aluniș
2180 General Worthy
2200 Aventurier
2240 Lăcrămioara

Premiul CRITON
Handicap — 15.000 lei
1700 Parma
1720 Tava, Handicap, Pinkerton
1740 Poenița, Sonora, Adda W.
1760 Rugina, Ciclop, Dorna, Peter Worthy, Voința, Busuioc, Brad
1780 Prinț, Benito H. P., Voevodul Țiganilor, Giuditta, Catinca, Coconaș, Pacahantos Dolly Worthy
1800 Peceora

Băneasa Trap; Ziua 24-a, Duminică 19 Martie 1939
— PROGRAM DEFINITIV —

Premiul CALABRIA
Condiție (1/2) — 15.000 lei
1680 Uria
1700 Santuța, Cilly Hanover, Musculița, Călin
1720 Carol Hanover, Zeta
1740 Elly, Eol
1760 Floare, Draga Mea

Premiul CATALONIA
Condiție — 15.000 lei
2140 Dorna
2160 Gangster, Tutun, Luntraș,
2180 Venezia, Fama, Coconaș, Pacahantos
2200 Katy Caid, Cupidon, Ieroșca II, Anny Worthy, Guardian Girl
2220 Primrose, Talaz
2260 Antrag, Pock

Premiul DAVID AXWORTHY
Condiție (1/2)—18.000 lei
1700 Kirasa
1760 Oborean, Măgura, Florita
1780 Mohor
1800 Geisha, Ostaș
1820 Adda Worthy
1840 Iubita

Premiul CALINEȘTI
Record — 13.000 lei
2140 Lăcrămioara, Livada, Voința, Legionar, Busuioc, Eftin, Champion junior, Brad
2160 Pikaver
2180 Bruma II, Dorka
2200 Cupidon, Guardian Girl
2220 Blondella, Nation, Viziru
2240 Gruia

Premiul CRASNA
Performantă — 15.000 lei
1720 Dudu Gordon, Peter Gordon, Elly, Eol, Miriștea, Furor
1740 Lancia
1760 Eggy, Sultan II
1780 Sonora, Lăcrămioara
1800 Voința, Sorvaneț, Busuioc, Champion junior, Brad
1820 Kamaa, King Worthy

Premiul GARLEȘTEANU
Record — 31.000 lei
2100 Ducesa, Coconaș, Jarvis, Ninon, Talaz, Viziru
2120 Belșug, Cupidon, Guardian Girl, Ezer jó, Uța
2140 Pandur, Anny Worthy, Nation, Gruia
2160 Pai, Pock
2180 Kanada, Joppa Hanover

Premiul CRETA
Handicap — 11.500 lei
1700 Ulm, Uranus, Turla, Hispano, Voevod
1720 Brenn, Bandit II, Cimbric
1740 Călin, Taina
1760 Santuța, Răsura, Desiș, Ural, Barza
1780 Crăiasa, Comoara
1800 Cartușel, Diadia Lul
1820 Dudu Gordon, Eol, Furor, Zenit

Premiul CANGURA
Handicap — 13.000 lei
2100 Lancia
2120 Mister
2140 Bețiv, Vrăjitor, Tais, Primăvara
2160 Mura II, Aluniș, Va-ta
2180 Sultan II, General Worthy
2200 Makrele, Handicap, Pinkerton, Ghimp

Premiul CARAOMER
Handicap — 15.000 lei
1700 Parma
1720 Poenița, Leu
1740 Rugina, Ciclop, Dorna, Peter Worthy, Gangster, Voința, Busuioc, Brad
1760 Prinț, Benito H. P., Voevodul Țiganilor, Pleava, Giuditta, Coconaș, Sorvaneț, Sonia Worthy, Dolly Worthy, Kamaa, King Worthy
1780 Luntraș, Peceora
1800 Edith, Cupidon, Ideal, Hercegnö
1820 Blondella

INFORMAȚII

● D. N. ONCESCU, secretarul Jockey Clubului este suferind. Ii urăm grabnică însănătoșire.

● DIURNIȘTII dela Jockey Club cari doresc să ocupe posturi și'n acest an sunt anunțați pe această cale că trebuesc să depună cererile la Jockey Club până la 30 Martie.

● RECAMIER și FANTOMA, au născut câte o mânză din Buzdugan.

ERI LA BANEASA TRAP

● AU FOST distanțați:

Viziru dela locul întâi în premiul Covurlui pentru galop la sosire.

Crăiasa și Măgura în parcursul premiului Ciulnița pentru galopuri repetate.

Lin în aceiaș cursă pentru mers neregulat.

Prinț în parcursul premiului Căprioara pentru galopuri repetate.

● GUY WORTHY și SPIC terminând la mai mult de zece secunde de câștigător în premiile Carlo Bube și Coriolan nu beneficiază de alocațiile locurilor ocupate la sosire.

● TAINA suferind un accident de harnașament în parcursul premiului Cobadin a fost oprită.

● AU FOST amendați:

E. Fischer cu 200 lei deoarece n'a înhămat la timp pe Viziru în premiul Covurlui și nu s'a prezentat la defilare.

L. Gruenwald cu 300 lei pentrucă n'a păstrat linia cu Dorka în premiul Covurlui.

S. Corol cu 2000 de lei pentru cursele contradictorii făcute cu Sam Worthy.

B. Marcu cu 200 lei fiindcă Taina a avut harnașament defectuos în premiul Cobadin.

D. Dobrescu cu 500 lei pentrucă a intrat în benzi cu Zgomot în premiul Conduratu.

A. Podoleacov cu 500 lei deoarece n'a plecat cu Extra de la locul indicat pe program în premiul Castelon.

D. M. Pântecan cu 100 lei deoarece n'a condus pe Pai în ținută reglementară.

● IATA cotele plătite la event:

La TRIBUNA:
Cartușel—Hollo 24.
Gaby M—Tutun 51.
Szelvesz—Sam Worthy 750
Carol Hanover—Zgomot 24.
LA PELUZA:
Cartușel—Hollo 32.
Gaby M—Tutun 93.
Szelvesz—Sam Worthy 1400
Carol Hanover—Zgomot 28.

● Programele reuniunilor de Sâmbătă și Duminică pe cari le publicăm în corpul ziarului cuprind și modificările survenite în urma rezultatelor de eri.

Eri la Băneasa trap

hipism

O reuniune de favoriți

SAM WORTHY A CAȘTIGAT PREMIUL CARMEN SYLVA
DUBLUL SUCCES AL GRAJDULUI FRANK. DEBUTUL VICTORIOS AL IEPEI CAROL HANOVER

Reuniunea desfășurată eri pe hipodromul societății hipice române a oferit un program de bună calitate. Alergările zilei au beneficiat de nota de interes necesară, furnizând întreceri spectaculoase. Pista în ciuda intemperiilor a permis o normală desfășurare a curselor.

SAM WORTHY, INVINGATOR IN PREMIUL CARMEN SYLVA

Proba importantă a zilei a fost premiul Carmen Sylva, care a beneficiat de adeziunile unor trăpași valoroși, precum Sam Worthy, Margaret T, Kanada și Champion.

După o cursă din cap, Sam Worthy a repurtat victoria.

T. DRAGOTESCU
Conducătorul lui Szelvesz

DUBLUL SUCCES AL GRAJDULUI FRANK

Grajdul Frank a mai câștigat o cursă cu Peter Gordon. Și acesta a concurat foarte bine, confirmând ultima lui exhibiție. Fiul lui Gordon Peter se află în progres.

DEBUTUL VICTORIOS AL IEPEI CAROL HANOVER

Eri în premiul Cobadin a debutat excelenta Carol Hanover. Iapa americană a produs o frumoasă impresie, câștigând la pas. Distinsă, Carol Hanover se remarcă prin toate caracteristicile trăpașului de valoare.

GABY M. A INVINS PE FLOARE

In premiul Coriolan, Gaby M. a repurtat prima victorie din acest an, repurtând un succes comod. Ea a dispus cu ușurință de Floare căreia îi dădea 20 de metri.

SURPRIZA LUI SZELVESZ

Surpriza zilei a fost furnizată de Szelvesz. Fiind la largul lui pe teren moale, bătrânul armăsar și-a însușit premiul Căprioara în care a avut serios de furcă cu Fama și Coconaș.

MERITUOASA COMPORTARE A LUI TUTUN

O deosebit de merituoasă comportare a realizat Tutun în premiul Covurlui. Pensionarul lui Slobozenco a întrecut pe Dorka primind 40 de metri.

Chiar dacă ținem seamă de faptul că Dorka a galopat în parcurs și Viziru la sosire, semnificația victoriei rămâne întreagă.

ZGOMOT, HOLLO ȘI CARTUȘEL

Au mai câștigat: Zgomot, Hollo și Cartușel. Hollo a dispus cu manifestă ușurință de Ostaș dela care primea 20 de metri.

Se află în plin progres.

Zgomot a reușit în fine să-și găsească cursa, având posibilitatea să-și facă alergarea în voe. O victorie care nu spune însă mare lucru.

O ZI DE FAVORIȚI

Caracteristica întrunirei a format-o succesul favoriților cari au biruit în 8 din cele 9 probe ale zilei.

Szelvesz a fost excepția de rigoare.

Rezultatul și descrierea alergărilor

177. PREMIUL CIULNIȚA — Condiție (1/2)
(14,28) 9000, 2300, 1000, 700 lei

142	CARTUȘEL	1	1700	2.08⁶	1.51¹	Gram	13	14
166	Geisha	2	1880	10⁶	41³	Podoleacov	224	710
48	Mohor	3	1860	10⁷	42⁵	Gaidaev	793	1420
141	Primăvara	4	1820	12⁴	45⁷	Crainic	296	355
150	Voevod		1700	13⁶	53⁶	A. Bota	120	710
155	Crăiasa		1760	21	54²	Fischer	66	45¹
123	Măgura		1820	oprită		Ghinea	119	101²
150	Lin		1720	oprit		Szabo	99	43³

¹) dist. VI pt. galopuri repetate
²) dist. pt. galopuri repetate
³) dist. pt. mers neregulat

CARTUȘEL (Sixtus și Cara Picina)) aparține d-lui I. Kope și este antrenat de G. Gram
Primă de crescător lei 900, d-lui I. Köpe
Cotele: Tribună: 13; 13, 30, 34; Peluză: 14; 12, 51; 126:10 lei

Voevod nu conduce decât două sute de metri. După aceea Cartușel se detașează și resfiră plutonul pe multe zeci de metri, câștigând comod. Plasele revin iepei Geisha și lui Mohor, care au profitat de galopurile celorlalți concurenți.

178. PREMIUL CARLO BURE — Performanță
(14,50) 10000, 3000 lei

160	HOLLO	1	2160	3.32⁶	1.38⁵	Fischer	18	17
160	Ostaș	2	2180	36⁸	39²	Pavlic	17	19
92	Guy Worthy ¹)		2120	43⁸	45⁵	Ghinea	65	63

¹) Guy Worthy nu primește premiul terminând la mai mult de 10 secunde de câștigător.

HOLLO (Ostap și Hermione B.) aparține Grajdului Carmen Volo și este antrenată de E. Fischer
Cotele: Tribună: 18; Peluză: 17; Event: Tr. 24; Pel.: 32:10 lei

Guy Worthy rămâne pe primul plan aproape un kilometru. Este depășit la intraea în linia dreaptă de Hollo și Ostaș. Prima nu mai poate fi ajunsă, întrucât Ostaș galopează de două ori pe partea opusă tribunei.

179. PREMIUL CORIOLAN — Condiție
(15,11) 9000, 2300, 1000 lei

172	GABY M.	1	1680	2.46	1.38⁶	Gaidaev	17	21
172	Floare	2	1660	47²	40⁷	Drăgotescu	22	20
137	Adda Worthy	3	1740	55⁹	40⁷	Corol	55	48
153	Spic ¹)		1780	58³	40²	Gram	617	132

¹) Nu primește premiul, terminând la mai mult ca 10 secunde de câștigător.

GABY M. (Progress și Peggy II) aparține Grajdului Sterea și este antrenată de J. Manea
Cotele: Tribună: 17; 10, 10; Peluză: 21; 16, 15

La declanșarea benzilor, Floare preia conducerea, urmată de Gaby M., Adda Worthy și Spic. Ordinea aceasta se menține neschimbată până în ultimul ocol, doar intervalul dintre Floare și Gaby M. micșorându-se. Pe linia dreaptă, Floare nu rezistă atacului final dat de Gaby M., care o depășește.

180. PREMIUL COVURLUI — Record
(15,37) 10000, 3000, 1200, 800 lei

152	TUTUN	1	2120	3.26⁴	1.37⁴	Slobozenco	31	47
165	Dorka	2	2160	27⁴	36	Grünwald	30	30
171	Gruia	3	2200	27⁶	34⁴	V. A-sky	37	41
165	Lăcrămioara	4	2120	28⁷	38⁴	Crotenco	86	50
157	Talaz		2180	29	35⁹	Dumitrescu	190	357
163	Viziru		2200	26²	33⁷	Fischer	58	51¹

¹) dist. I pt. galop sosire

TUTUN (Bandi și Turma) aparține d-lui N. Stănciulescu și este antrenat de C. Slobozenco
Primă de crescător lei 1000, d-lui L. Roussо
Cotele: Tribună: 31; 17, 16; Pel.: 47; 14, 16:10:10 lei
Event: Tribună: 51; Peluză: 93:10 lei

Lăcrămioara și Tutun conduc plutonul, având în spatele lor pe Dorka, Talaz, Viziru și Gruia. Eapa rezistă atacurilor date de Tutun până în ultimul ocol, unde galopează împreună cu Dorka. Tutun intră primul în linia dreaptă, urmat de Gruia, Talaz și Viziru. Ultimul, într'un finisch puternic, trece de toți înaintașii, dar galopează pe linia sosirii și astfel că Tutun este declarat învingător, urmat de Dorka și Gruia.

181. PREMIUL CAPRIOARA — Handicap
(16,03) 12000, 3700, 1500, 800 lei

163	SZELVESZ	1	1700	2.46²	1.37³	Drăgotescu	146	145
140	Coconaș	2	1720	46⁴	36⁷	Fischer	90	115
158	Fama	3	1720	46⁵	36⁸	I. Borde	26	36
176	Jarvis	4	1740	47⁹	36¹	Ghinea	23	31
176	Colina		1720	48⁶	37⁸	Szabo	155	98
171	Nation		1760	50⁴	36⁸	Gaidaev	82	55
163	Pai		1740	50⁷	38¹	Pântecan	23	31
161	Luntraș		1720	51	39⁴	A. Bota	1236	110
170	Venezia		1720	57⁶	43³	T. Marcu	494	230
158	Prinț		1700	3.01⁶	46⁶	Slobozenco	215	110¹

¹) dist. X pt. galopuri repetate

SZELVESZ (Argo și Lionesse) aparține d-lui T. Filotti și este antrenat de Gh.Ghinea
Cotele: Tribună: 146; 43, 30, 13; Peluză: 145; 50, 20, 14:10 lei

Prinț se lansează puternic în frunte, dar galopează imediat și lasă conducerea lui Szelvesz, care are în apropiere pe Fama, Coconaș, Venezia și Colina. Pe întregul parcurs, Szelvesz se luptă cu Fama, nelăsându-i însă coarda, astfel că în ultimul ocol situația este următoarea: Szelvesz, cap la cap cu Fama, urmați de Coconaș și Colina. Pe linia dreaptă, Szelvesz respinge pe rând atacurile date Coconaș și Fama, care ocupă plasele.

182. PREMIUL CARMEN SYLVA — Condiție
(166,28) 12000, 3700, 1500, 800 lei

	SAM WORTHY	1	2160	3.26⁸	1.35⁷	Corol	29	31
154	Margaret T	2	2200	27⁷	34⁴	Cerkasoff	31	25
164	Kanada	3	2200	29⁵	35²	Gaidaev	33	44
164	Champion	4	2180	29⁶	36³	Ghinea	38	31
149	Cupidon		2160	30²	37³	Fischer	360	232

SAM WORTHHY (Volo Worthy și Salome), aparține d-lui I. Franc și este antrenat de S. Corol
Primă de crescător lei 1200, d-lui I. Franc
Cotele: Tr. 29; 16, 14; Pel.: 31; 17, 17; Ev. Tr. 750; Pel.: 1400:10 lei

Sam Worthy conduce plutonul din plecare până la sosire, fără să fie obligat să se întindă până la maximum. Ceilalți concurenți au galopat atunci când au devenit periculoși. Kanada și-a lăsat șansa în penultimul ocol; Champion și Cupidon au galopat pe partea opusă, iar Margaret T. pe linia dreaptă, când a atacat pe înaintaș.

183. PREMIUL COBADIN — Condiție (1/2)
(16,54) 9000, 2300, 1000, 700 lei

—	C. HANOVER	1	1600	2.52⁸	1.48	Fischer	15	14
168	Elly	2	1660	54³	44⁹	Pavlic	40	40
168	Tara	3	1600	54⁷	49²	Drăgotescu	314	166
159	Santuța	4	1620	55¹	48¹	T. Marcu	43	57
159	Răsura		1660	59⁹	48¹	Gaidaev	439	267
—	Rozina		1580	3 03⁴	56⁴	Podoleacov	732	1335
168	Musculița		1620	04	53⁶	Ghinea	365	267
792	Dalila III		1580	departe		K-sky	10:81	1335
—	Iarba		1580	departe		Borisiac	3137	1335
174	Taina ¹)		1640	oprită		Gram	366	667

¹) Taina suferind un accident de ham, a fost oprită în parcurs.
Cotele: Tribună: 15; 11, 13, 12; Peluză: 14; 13, 12, 17:10 lei

Carol Hanover trece în fruntea plutonului după parcurgerea a două sute de metri și câștigă, în ciuda unui galop luat la intrarea în linia dreaptă. Tara, care a figurat 1500 metri pe planul al doilea, a fost întrecută până la sosire de Elly.

184. PREMIUL CONDURATU — Handicap
17,17) 10000, 3000, 1200, 800 lei

156	ZGOMOT	1	2100	3.34⁸	1.42	Dobrescu	17	27
137	Ghimp	2	2160	34⁸	39⁴	Slobozenco	177	163
175	Gangster	3	2100	35⁴	37⁹	Podoleacov	175	89
129	Tava	4	2120	36	41⁹	Drăgotescu	105	86
160	Makrele		2140	36⁶	41₂	Grünwald	44	41
153	Sultan II		2140	37³	41₅	Gaidaev	164	112
131	Puica		2120	41³	44₄	Pavlic	99	77
167	Livada		2160	45¹	44₂	C-dorescu	99	77
156	Pinkerton		2140	49²	47₁	Gram	131	74
158	Leu		2180	oprit		Marcenco	fără	pariu¹

¹) dist. pentru mers neregulat

ZGOMOT (Badea Petre și Zâna) aparține d-lui Gh. Niculescu și este antrenat de N. Gaidaev
Cotele: Tribună: 17; 15, 31, 31; Peluză: 27; 21, 27, 21;
Event: Tribună: 24; Peluză: 28:10 lei

Zgomot pornește în frunte, urmat de Puica, Tava, Pinkerton și Makrele. După primul kilometru, Zgomot conduce, dar acum are în spatele lui pe Makrele, Tava și Ghimp, Puica și Pinkerton galopând. Pe partea opusă tribunei, galopează și Makrele, astfel că în ultimul ocol, ordinea în care se angajează adversarii este următoarea: Zgomot, Ghimp, Gangster și Makrele. Pe linia dreaptă fruntașul rezistă atacurilor date de Ghimp și Gangster, care se plasează.

185. PREMIUL CASTELON — Handicap
(17,43) 8000, 2000, 1000, 500 lei

160	P. GORDON	1	1740	3.01²	1.44¹	Corol	23	29
138	Bețiv	2	1760	01⁶	43²	Fischer	38	53
160	Diadia Lul	3	1720	02¹	45⁹	Szabo	80	64
160	Furor	4	1740	05¹	46⁴	Popa	72	82
169	Elena		1720	05⁸	47⁷	Borisiac	114	59
169	Extra		1720	05⁴	47⁸	Podoleacov	176	204
166	Oborean		1740	07⁶	47⁸	Crainic	62	44

PETER GORDON (Gordon Peter și Princesse Caid) aparține d-lui I. Franc și este antrenat de S. Corol
Cotele: Tribună: 23; 12, 15; Peluză: 29; 17, 28:10 lei

Diadia Lul ia comanda plutonului, urmat de Elena, Peter Gordon, Bețiv și Furor și nu o cedează până în vecinătatea sosirii, când galopează, fiind forța de conducătorul său pentru a face față atacului dat de Peter Gordon. Bețiv a terminat al doilea, înaintea lui Diadia Lul, în timp ce Elena și Furor a galopat în ultimul ocol.

UN NOU SUCCES AL ZIARULUI NOSTRU
UNIVERSUL SPORT A INDICAT ERI OPT CAȘTIGATORI

Competența cu care ne servim cititorii se evidențiază regulat.

Exactitudinea informațiunilor și indicațiunilor Universului-Sport o confirmă elogios rezultatele reuniunei de eri.

Intr'adevăr, ziarul nostru a indicat eri OUT CAȘTIGATORI și anume pe: Cartușel, Hollo, Gaby M, Tutun, Sam Worthy, Carol Hanover, Zgomot și Peter Gordon.

PROBELE DE OBSTACOLE FRANCEZE
CHAMEROPS, INVINGATOR IN PRIX D'AUTEUIL

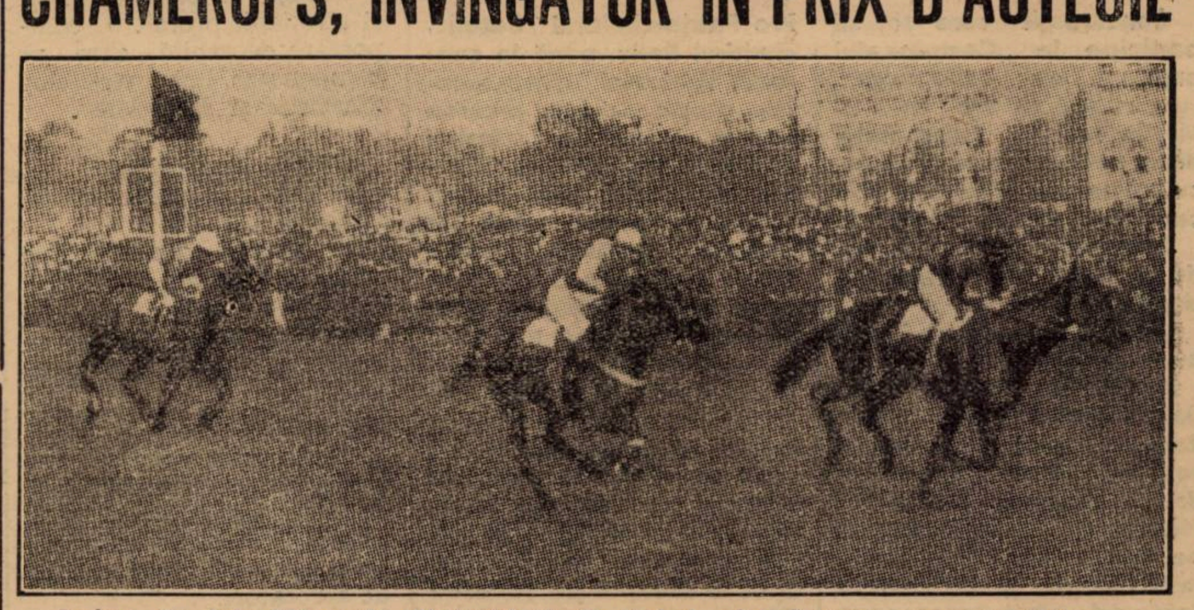

Sosirea din Prix D'Auteuil; CHAMEROPS (R. Bates), câștigă sigur asupra lui BARBILLON (M. Brunnet) și PREMIERE DIPLOME (D. Guiho)

Pe programul reuniunei de Duminică dela Auteuil, Prix d'Auteuil a fost proba principală făcând totdeodată începutul marilor premii clasice ale meetingului de primăvară francez.

Alocat cu cocheta sumă de 200.000 franci și disputat pe 3800 de metri, Prix d'Auteuil a confirmat pe Chamerops, ca pe un săritor de mare clasă.

Deși terenul era greu, ploaia care căzuse cu o zi mai înainte, transformându-l într'o veritabilă băltoacă, lupta dintre Champerops și Babillon a fost interesantă.

Ultimul a pierdut până la sfârșit.

CUM S'A DESFAȘURAT ALERGAREA

Montferrand pornește în cap, înaintea lui Premier Diplôme, Barbillon și Roi Chevalier. Roi Chevalier rămâne, pentru ca în plutonul din față să intre și Emprentta.

La acest obstacol, Poncée, care venea în apropiere, comite o greșeală capitală, care-i compromite orice șansă. Barbillon trece în frunte, urmat de Premier Diplôme, Emprentta, Chamerops și Poncée, care încearcă să revină.

Ultimul gard este sărit de către Barbillon și Chamerops, împreună.

După o scurtă luptă Chamerops câștigă cu 3/4 de lungime Premier Diplôme a treia, înaintea lui Scottish, coleg de grajd cu învingătorul.

REZULTATUL

1. Chamerops, 60, R. Bates.
2. Barbillon, 64, M. Brunet.
3. Premier Diplôme, 62, D. Guiho.
4. Scottish, 60, H. Bonneau.
5. Emeutier, 60, G. Gigant.
6. Emprentta, 62, H. Gleizes.
7. Salvator Rosa, 65½, M. Bonaventure.
8. Poncé, 62½, G. Brillet.
9. Cake, 62, P Sentier.
10. Montferrand, 61, N. Pelat.
11. Roi Cheval., 60, A. Bales.

11 partanți.

3/4 lung., 2 lung., ½ lung., 6 lung.

Durata: 5' 07".

Viteza câștigătorului pe km.: 1' 20" 4/5.

Cote: 22,50 fr., 12,50 fr., 14,50 fr. 16,50 fr., pentru 5.

CHAMEROPS (Motrico și Merry Legend), aparține contelui de Rivaud și e antrenat de M. d'Okhuysen, la Maisons Lafitte.

Favorit al cursei a fost grajdul contelui de Rivaud, format din Chamerops și Scottish.

Jocul austriac s'a închis eri la Băneasa Trap

Eri la Băneasa-Trap a început un nou joc austriac, care a ajuns la 38.060 lei. Szelvesz a făcut o triere severă. După victoria lui Sam Worthy, pariul s'a închis. Va continua Sâmbătă.

Caii francezi în Anglia

Caii francezi continuă să se comporte cu remarcabil brio în Anglia.

Bătrânul Didoric a câștigat Sâmbătă, Grand National Trial Steeple Chase (500 de lire, 5500 de metri). Printre alții a dispus de câțiva din concurenții Grand Nationalului.

Jovial Judge și Dominick's Cross, s'au plasat.

In aceiaș zi Dalmatian, un fiu al lui Fiterari și-a adjudecat Hampton Court Hurdle Race pe 3200 de metri.

Reproducătorii de trăpași ai Germaniei

Anul trecut campion al reproducătorilor de trăpași din Germania a fost David Guy ai cărui produși au câștigat 466.715 mărci. Urmează Peter Pluto și Colonel Bosworth, tatăl lui Antrag.

Dăm mai jos clasamentul acelora ai căror produși au câștigat peste 50.000 de mărci:

David Guy	466.715
Peter Pluto	395.088
Colonel Bosworth	270.373
Jay Lee	269.545
Walter Dear	201.288
Long B	192.425
Peter Duffy	170.819
Peter June	168.118
Peter Ford	164.983
The Great Midwest	159.482
Peter Speedway	154.557
Morgan Axworthy	141.043
Johannes	119.671
Signal	114.403
Tizian	105.655
Dugout	102.258
Frank Guy	95.381
Leo Watts	90.437
St. Roberts	90.345
Guy Bacon	82.159
Albrecht Dürer	79.737
Harvest Druien	75.267
Hetman	69.055
In Tune	68.435
Native Forbes	67.621
Hannibal	66.947
Electron Dillo	66.441
Legality	66.287
Britton	61.862
Guardian Trust	61.345
Black Jim	60.042
Anvil	58.890
Nutwood Roberts	58.761
Rodaun	56.996
F. S.	55.980
Marschall Hindenburg	51.557
Ben Watts	50.283

CICLISM

Azi la ora 15
Se va face recunoaşterea traseului „Campionatului naţional de ciclo-cross"

Concurenţii care vor să participe la „Campionatul naţional de ciclo-cross", sunt rugaţi să vie azi 15 Martie în faţa Tribunalului Ilfov, pentru a merge în recunoaşterea traseului pe care vor alerga Duminică.

Alergătorii vor fi însoţiţi de d. N. Chircu, delegat federal.

Iată-l traseul, care-l vor avea de parcurs:

PLECAREA: Palatul Justiţiei (Splaiul Unirii), calea Rahovei, apoi la stânga: şoseaua Viilor, Şerban Vodă, la dreapta pe b-dul Pieptănari, apoi la stânga pe lângă linia C.F.R. Bucureşti-Giurgiu, peste bariera Ferentari, până în şoseaua Giurgiului, până la cimitirul Bellu, apoi la dreapta pe şoseaua Olteniţa, până la intrarea în velodrom, intrarea velodromului până în fund, scoborîrea la stânga pe lângă gardul cimitirului Pro Patria-cimitirul Catolic, cimitirul Bellu, până la cantonul Primăriei în apropierea gropii Cocioc, urcarea pantei până la sfârşitul străzii în proecţie, scoborîrea la dreapta până la lac, ocolirea lacului până la steagul galben, peste câmp, înapoi la dreapta în proecţie, pe strada până la trepte, coborârea treptelor şi apoi la stânga prin grădinărie apoi în spatele crematorului, urcarea pantei cu ieşirea la gimnaziul Şincai, apoi strada M. Cavafu, la dreapta prin strada Lânăriei, apoi la dreapta pe calea Văcăreşti, Mandravela, apoi la dreapta pe şoseaua Olteniţa la velodrom, parcurgerea din nou a gropii Cocioc cu ieşirea prin faţa Crematoriului, apoi stânga pe calea Şerban Vodă până în faţa societăţei „Inainte" unde va fi SOSIREA.

ROŢI ŞI PEDALE

Se pare că anul acesta, lupta în „Turul Franţei" nu va fi atât de pasionantă ca în alţi ani, deoarece participarea italienilor şi germanilor devine din ce în ce mai problematică.

Totuşi, Luxemburghezii şi elveţienii promit o comportare deosebită care să compenseze lipsa vedetelor „fasciste" şi „hitleriste".

•

„Turul României ?"
A fost !... de mult... odată.
Astăzi ?...
O simplă amintire... a unui fapt măreţ...

•

„Turul Marocului" se va desfăşura între 15 şi 30 Aprilie

•

Pentru campionatul naţional de „ciclo-cross" care se va desfăşura Duminică în „Valea Plângerii", se anunţă o afluenţă considerabilă de spectatori.

•

Virgil Mormocea, — cel mai lung ciclist (are însă avantajul că e simpatic şi... irezistibil în domeniul mondenităţii) şi-a reluat antrenamentul făcând uşoare plimbări prin parcul sportiv al Brăilei.

Spectatori : copii cu duiumul şi numeroase dudui.

•

Se pare că şi anul acesta Tudose va deţine recordul victoriilor.

Un singur ins însă i-o poate „trage", din când în când, şi acesta se chiamă : N. I. Ţapu, bătrânul vulpoi al pedalei noastre, care încă n'a renunţat la sport.

Rămâne însă de văzut dacă Tudose va continua să fie invincibil, dacă Ţapu va mai reuşi lovituri de mare maestru şi... dacă nu cumva anul 1939 ne va aduce vreo nouă vedetă.

Anul acesta se va alerga o interesantă probă cu antrenament mecanic, datorită d-lor George Iliescu şi Lazăr Georgescu.

SPORTURI DE IARNĂ

Cupa Bucegilor
se va desfăşura în acest an pentru a treia oară

Anuala competiţiune organizată de Ski-Club-Bucureşti —Cupa Bucegilor, se va desfăşura şi în acest an la 10 Aprilie (a doua zi de Paşti).

Această cursă de coborîre, care porneşte de pe vârful Omul parcurgând toată valea Cerbului până la intrarea în pădure, este cea mai lungă cursă de coborîre care se organizează la noi în ţară.

In fiecare an, cei mai buni coborîtori îşi dau întâlnire de Paşti la casa T. C. R. de la Omul spre a-şi disputa acest veritabil campionat de primăvară, şi a lua parte la ultima mare probă de ski a sezonului.

PREGATIRI

In vederea marei competiţiuni, au şi început pregătirile.

Valea Cerbului va cunoaşte în fiecare Duminică până la Paşti o deosebită animaţie. Skieurii cei mai calificaţi din Sinaia - Buşteni-Predeal şi Braşov se întâlnesc pe minunata vale dintre Caraiman şi Coştila.

Cupa Bucegilor este competiţiunea care pasionează astăzi pe amatorii de ski şi ea este în acelaş timp şi o minunată ocazie de a face cunoscute frumuseţile skiului de primăvară.

Concursul de ski dela Aarlberg,
amânat din cauza prea marei... zăpezi!

Innsbruck, 15. — Sâmbătă urmează să înceapă probele de ski pentru concursul anual de la Aarlberg, care se dispută la Saint Anton. Din cauza enormei cantităţi de zăpadă căzută în ultimele 8 zile, când a nins continuu, organizatorii au închis orice circulaţie pe traectul de coborâre al acestei curse internaţionale.

Această dispoziţiune a fost luată deoarece în multe puncte sunt în perspectivă desprinderi de avalanşă.

Marea cursă dela Aarlberg se aleargă pentru Cupa Fuehrerului sporturilor germane, von Tschammer und Osten.

Comitetul federaţiei române de ski a ţinut ieri o importantă şedinţă
Depunerea jurământului
Skieuri români în Jugoslavia

Eri seara, s'a întrunit în sala festivă a U. F. S. R.-ului Comitetul Federaţiei Române de Ski.

Au luat parte d-nii: col. adj. E. Pălăngeanu, maior C. Medeleanu, H. Gunesch, av. Nicolau, A. Bartok, N. Şerbănescu, C. Morţun, H. Schlandt, K. Richter.

DEPUNEREA JURĂMÂNTULUI

D. col. adj. E. Pălăngeanu preşedintele F. R. A. a luat jurământul de credinţă conform dispoziţiunilor Străjei Ţării şi U. F. S. R.-ului, membrilor Comitetului.

DOCUMENTATA DARE DE SEAMĂ

D. secretar general a citit apoi o dare de seamă asupra activităţii desfăşurată până în prezent, o dare de seamă cu date şi statistice care a avut darul să înfăţişeze celor prezenţi realizările federaţiei în acest sezon.

D. K. Richter a prezentat Comitetului o dare de seamă financiară, din care membrii comitetului au putut să-şi dea seama de situaţia materială a federaţiei.

ROMÂNIA VA FI REPREZENTATĂ LA MARELE CONCURS INTERNAŢIONAL DELA TRIGLA (JUGOSLAVIA)

Comitetul în urma raportului d-lui secretar general a decis să deplaseze o echipă reprezentativă la marea cursă de coborîre care se va organiza la Trigla (în Jugoslavia).

UN VAST PLAN DE ORGANIZARE A SKIULUI ROMANESC

D. colonel adj. Pălăngeanu a expus apoi un vast program pe care urmează să-l înfăptuiască Federaţia în cursul acestui an.

Asupra interesantelor declaraţii ale d-lui col. Pălăngeanu şi care vor avea darul să deschidă noui orizonturi skiului nostru, vom reveni.

CONCURSURI APROBATE

Comitetul a aprobat concursul de sărituri care va fi organizat de Clubul B. T. E. la Bolnoc. Este primul concurs de sărituri care se organizează în acest an pe cea mai mare trambulină din ţară.

CONCURSUL DELA BĂLEA ŞI ACEL DELA OMUL

Comitetul a aprobat apoi cele două concursuri care se vor organiza de Paşti la Bâlea şi Omul.

Comitetul a rezolvat la sfârşit diferite chestiuni. Şedinţa s'a ridicat la ora 21.

Buletin meteorologic sportiv

SINAIA: Grosimea zăpezii 48 cm., cerul parţial acoperit. Temperatura —6 gr. Zăpadă prăfuită, favorabilă pentru sky şi ascensiuni. Vizibilitatea 2 km.

VATRA DORNEI: Grosimea zăpezii 52 cm., cerul complet acoperit. Temperatura —9 gr. Zăpadă prăfuită, favorabilă pentru sky şi ascensiuni. Vizibilitatea 10 km.

PREDEAL: Grosimea zăpezii 60 cm., ninge liniştit. Temperatura —8 gr. Zăpadă prăfuită, favorabilă pentru sky şi ascensiuni. Vizibilitatea 2 km. La Predeal skiliftul instalat de Asociaţia „Amicii Predealului" continuă să funcţioneze zilnic.

Rezultate din străinătate

Belgia a dat semnalul de începere a ciclului de „Tururi" pe 1939, organizând „Turul Limburg"-ului pe o distanţă de 223 km.

Cursa s'a desfăşurat pe un timp mizerabil : vânt puternic şi frig.

Interesant de retinut că aproape toate vedetele au abandonat iar tinerele elemente au dorit să se califice pentru campionatul naţional al Belgiei.

Este însă foarte probabil că vor plăti scump aceste eforturi oarecum premature pentru un sezon care se anunţă lung şi bogat.

S'au remarcat acţiunile lui Brackewelt, T'Jolyn, Geets şi Van Peer.

Rezultatul technic a fost următorul :

1. Frans Spiessens, 223 km. în 6 ore 12 m.
2. T'Jolyn, la o roată.
3. Claeys.
4. Geets ; 5. Bernaert ; 6. Defoort, Vlaeyminck, Delathouwer ; 9. Declercq ; 10. Van Peer ; 11. Braeckeveldt, la 1 min. ; 12. Clautier, la 4 m. 15 s. ; 13. Malwick ; 14. Dubuisson, 15: Gyselinckx, 16. Digneff; 17. Lingier; 18. Vierlinkk la 5 m. 10 s.; 19. G. Deloor; 20. Van Parijs; 21. Hernaert; 22. De Raes; 23. Gommes, etc.

Pe ţărmul însorit al Mediteranei, s'a desfăşurat „Marele premiu al oraşului Cannes", reunind la start 86 alergători.

La un coborâş, Martano, Barral Deforge şi Aureille, evadează. Vietto cărând după el pe Gianello prind plutonul evadaţilor.

Gianello sparge a doua oară la Antibes.

Pe coasta Estérel, elveţianul Litschi, demarând furios se detaşează, sosind la Cannes cu 3 minute avans.

CLASAMENTUL

1. LITSCHI (Elveţia), în 4 ore 50 m. 25 s., 2. Deforge (Paris), în 4 ore 53 m. 54 s. ; 3. Martano (Canes) ; 4. Soffietti (Lyon); 5. Hans Knecht (Elveţia); 6. Guy Lapébie; 7. Zanti ; 8. Saladin ; 9. Barral ; 10. Scalbi ; 11. Frozio ; 12. Arnaldi ; 13. Zimmerman ; 14. Camellini ; 15. Mallet ; 16. Giauna ; 17. Bernard ; 18. Van Schendel; 19. Vaucher; 20. Diggelman ; 21. Weiglinf; 22. Bettini ; 23. Galateau ; 24. Croesi ; 25. Mazzi ; 26. Scrappini ; 27. Sciutti ; 28. Level.

Fabien Galateau care a câştigat „Criteriul Algerului" s'a clasat al 23-lea.

Tot echipa BUYSSE - BILLIET
conduce în cursa de 6 zile dela Paris

In numărul de eri am publicat clasamentul după 4 zile de pedalaj în cursa de 6 zile, care se desfăşoară la Paris.

Iată cum se prezintă clasamentul după a 5-a zi :

1. Buysse- Billiet 845 p.
2. Pellenaars - Bouchard 769 puncte.
3. Lapébie - Ignat 549 p., la un tur.
4. Groenewegen-De Kuysscher 629 puncte.
5. Magne - Fournier 388 puncte, la 2 tururi.
6. Diot - Guimbretière 481 puncte, la 3 tururi.
7. Schoen - Wengler 377 puncte, la 4 tururi.
8. Moretti - Giorgetti 417 puncte, la 5 tururi.
9. Naeye - Samyn 639 p., la 7 tururi.
10. Girard - Goujon, 499 puncte, la 16 tururi.

Comparând clasamentul din numărul de eri, cu cel de azi, constatăm o oarecare îmbunătăţire la echipa Magne-Fournier, care a recuperat într'o zi 3 tururi, clasându-se dela locul al 7-lea la locul 5-lea.

Deasemenea echipa Naeye-Samyn a trecut înaintea echipei Girard-Goujon, recuperând totodată şi un tur.

Pagina Boxului

Congresul anual al I. B. U.
se va ţine la 30 Aprilie, la Geneva
România va fi reprezentată de d. Aureliu

International Boxing Union, forul destinelor pugiliste din lume, va ţine anualul său congres, în ziua de 30 Aprilie, la Geneva.

Congresul I. B. U. va avea să deliberese asupra mai multor chestiuni importante şi este aproape sigur că problema unei încercări de apropiere de celelalte foruri internaţionale va forma punctul principal al discuţiunilor.

După cum se ştie, între I. B. U. şi celelalte formaţiuni cu pretenţii de conducătoare pugiliste, există divergenţe de păreri.

Pentru stabilirea unei unităţi de vederi, s'au depus destule diligenţe. Se părea chiar că s'a ajuns la un acord. Dar, după multe discuţii, s'a constatat că un aranjament deplin nu se poate stabili. Totuşi, nu s'a renunţat la ideia unei apropieri şi, în consecinţă se conservă convingerea că, până la urmă, dirigenţii diverselor formaţii conducătoare nu vor întârzia să cadă de acord.

CONGRESUL DELA GENEVA

Cu prilejul congresului pe care I. B. U. îl va ţine anul acesta la Geneva, celelalte foruri vor fi reprezentate şi cercurile iniţiate cred a şti că posibilităţile unei perfecte înţelegeri sunt mai mari ca niciodată.

SPRE UN REGULAMENT UNIC

Nu este pentru nimeni un secret că, boxul internaţional se conduce după mai multe regulamente. In Europa tronează regulile I. B. U., în Anglia British Board Box of Control dictează puncte de vedere diferite, pe când americanii respectă regulamentele diferitelor state

Datorită acestei situaţii nu există, în lume, un unic punct de vedere. Şi tot din această cauză au existat până mai acum câteva luni, mai mulţi campioni mondiali la aceeaş categorie.

Imprejurările erau dăunătoare pugilismului şi de acest lucru şi-au dat seama şi pontifii mondiali. Ca o consecinţă a stării de lucruri, anul trecut, reprezentanţii diferitelor foruri au căzut de acord să stabilească lista campionilor mondiali. Se credea atunci, că lucrurile au fost îndrumate pe făgaşul normal şi că, congresul care a purces la înfăptuirea acestei liste va putea să clarifice şi celelalte chestiuni cari provocaseră divergenţe.

Aşteptările nu au fost însă confirmate de evenimentele ce au urmat şi forurile mondiale au continuat să dicteze hotăriri diferite.

Din fericire, astăzi predomină ideia unei perfecte înţelegeri şi deaceia se crede că, în congrsul dela Geneva unde vor fi prezenţi reprezentanţi ai celorlalte foruri pugilistice din lume, se va ajunge la redactarea unui regulament unic după care să se ghideze toate formaţiile pugilistice din cele cinci continente.

D. CONSTANTIN AURELIU VA REPREZENTA ROMANIA

F. R. Box-ul va fi reprezentat în congresul dela Geneva prin d. Constantin Aureliu, secretarul său general şi unul dintre cei mai bine cotaţi reprezentanţi ai boxului românesc.

In congresul dela Geneva d. Aureliu va căuta să facă să triumfe punctul de vedere al Federaţiei noastre şi va lupta pentru menţinerea votului românesc în comitetul de urgenţă al I. B. U.-ului.

Date fiind relaţiile d-lui Aureliu nu ne ascundem convingerea unei bune reprezentări.

Turiello
va întâlni pe Eder
pentru campionatul european la semimijlocie

Berlin, 15 (Rador). — Astăzi s'a semnat contractul între boxeurul italian Savelio Turiello, campion european la categoria semimijlocie şi germanul Gustav Eder, campion naţional la aceiaşi categorie. Matchul se va disputa la 15 Aprilie aci, la Palatul Sporturilor, titlul european fiind în joc.

Dacă Turiello va învinge pe adversarul său, îi va fi rezervată întâlnirea cu Marcel Cerdan, campionul Franţei la aceiaşi categorie, cu care ocazie îşi va pune din nou titlul în joc.

Românii nu vor participa la campionatele Europei
F. R. Box-ul va fi totuşi reprezentat

Misiunea de a organiza campionatele de amatori ale Europei a revenit, anul acesta, irlandezilor cari au fixat datele importantei competiţiuni între 15 şi 23 Aprilie.

Intrecerile continentale se vor ţine la Dublin şi la reuşita lor vor colabora reprezentanţii a 18 naţiuni.

Spre a asigura reuşita acestor competiţiuni, irlandezii nu au precupeţit nici sacrificii materiale, nici morale, în intenţia promotorilor fiind să realizeze un tur de forţă neisbutit de precedenţii organizatori ai competiţiunilor europene.

ROMANIA NU PARTICIPĂ

Desi regisorii competiţiunii trecuseră în rândul probabililor participanţi şi pe români, este sigur că, culorile noastre nu vor fi arborate pe ringul dela Dublin.

Abţinerea se datoreşte atât faptului că actualmente România nu poate să alinieze o echipă la înălţimea evenimentului cât şi faptului că singurii oameni capabili să ne reprezinte cu demnitate se găsesc, în momentul de faţă, sub arme.

Ca unii ce nu ne-am făcut iluzii asupra sorţilor de isbândă ai reprezentanţilor noştri cari ar fi primit misiunea purtării culorilor respective, considerăm că forul nostru de specialitate nu şi-a făcut decât datoria luând hotărîrea de a renunţa la deplasarea la Dublin a unei echipe reprezentative.

UN SOL AL ROMÂNIEI

Totuşi, România nu va fi cu totul absentă dela competiţiunea europeană. F. R. Box-ul va trimite un sol în persoana d-lui Constantin Aureliu, secretarul general al forului de specialitate.

Prezenţa la Dublin a oficialului român este în strânsă legătură şi cu alt fapt. Anul trecut, pe chestiunea unei întâlniri Ungaria B-Banat, întâlnire din care vecinii noştri au eşit straşnic şifonaţi, secretarul general al Federaţiei noastre a fost suspendat de către F. I. B. A.

Hotărirea a fost luată în urma insistenţelor depuse, în lipsa acelui incriminat, de maghiarul Kankowski, secretar general al forului mondial, un om care nu a ezitat să asupreasă sportul românesc, ori de câte ori ocazia s'a ivit.

La Dublin, d. Aureliu va putea să discute cu cărţile pe faţă. Faimosul secretar general al forului internaţional va avea să răspundă, nu numai de procedeul utilizat faţă de reprezentantul nostru, ci şi de multe alte hotăriri arbitrare pe cari le-a luat fără să ţină seama de faptul că nu avea acest drept.

Prezenţa la Dublin a d-lui Constantin Aureliu va avea darul să elucideze multe chestiuni în legătură cu boxul amator internaţional şi deaceea considerăm că F. R. Box-ul a avut o bună inspiraţie în momentul când a decis să trimită un sol, în Irlanda.

Degrauw
a învins pe Temer

In cursul reuniunei desfăşurată în matineul de Duminică, în sala Central din Paris, Degrauw a învins la puncte, după un spectaculos match în 10 reprize, pe Temer

In cursul aceleiaşi reuniuni, fostul amator Miellot a cedat la puncte lui Corsin.

Vom menţiona că acest ultim match a înlocuit întâlnirea dintre compatriotul nostru Gheorghe Popescu şi Warzecka.

Gheorghe Popescu
nu a luptat cu Warzecka
Matchul a fost înlocuit în ultima zi

Conform celor publicate de noi la timp, compatriotul nostru Gheorghe Popescu, campion al României la categoria până urm ască boxeze în matineul de Duminică al sălei Central din Paris, cu polonezul naturalizat francez, Werzecka.

Matchul însă nu a avut loc, din motive pe cari nu le cunoaştem, el fiind înlocuit cu întâlnirea dintre Corsin şi Miellot.

Fără să putem preciza, credem a şti că înlocuirea matchului se datoreşte faptului că Gheorghe Popescu a suferit, în cursul matchului cu Kid Michel, o serioasă luxaţie a mânii drepte.

Managerul campionului României nu a vrut să-şi expună pensionarul unui eşec nemeritat şi ca atare a decis să decline, în ultimul moment, un angaament care nu putea servi interesele boxeurului român.

TREI FRANCEZI
INVINŞI IN DANEMARCA

In oraşul Odense, capitala insulei Fionie a avut loc o mare reuniune de box cu prilejul căreia trei proeminenţi reprezentanţi ai pugilismului danez au înfruntat adversari francezi.

Cele trei partide principale ale întrunirei s'au soldat cu victoria gazdelor, niciunul dintre boxeurii francezi neisbutind să facă onoarea culorilor respective.

Matchurile reuniunei au dat rezultatele:

In limitele categoriei uşoară, Petersen (Danemarca) a dispus la puncte, în 6 reprize, de Ronsin (Franţa).

Semi-greul danez Holdt a învins la puncte, în 10 reprize pe francezul Marcel Prilleux.

In limitele categoriei până Demsitz (Danemarca) a obţinut decizia la puncte asupra lui Pierre Chiappini şi la uşoară, grecul Xiarchopoulos a cedat prin abandonare în repriza şasea lui Andersen.

Breack... stop... out...

Intâlnind pe campionul Scoţiei într'un match disputat la bandonat lupta în repriza 9-a Edimburg, italianul Matta a a-a unui match hotărît pentru 10 reprize. Petersen îşi datoreşte victoria, faptului că în prima repriză italianul a suferit deschiderea arcadei drepte.

Accidentul împiedică pe italian să înfrunte, la 18 Martie la Koenigsberg, pe campionul Germaniei la categoria respectivă.

*

Conform celor publicate de noi la timp, englezul Ginger Foran, fost campion al ţărei sale, s'a reintors în Europa după un triumfal turneu în America, unde a legat un şir de 22 consecutive victorii.

Urmând ca la 17 Martie să înfrunte pe Populo, în cadrul reuniunei ce se va organiza în arena Palais des Sports din Paris, fostul campion al Angliei a debarcat pe teritoriul Franţei încă de acum două zile.

*

Maurice Strickland, campionul de categoria grea al Nouei Zelanda l-a învins pe Jack Pallat prin k. o. în repriza 5-a. Matchul s'a disputat la Boston.

PING-PONG
Ceha Depetrisova,
a câştigat campionatul mondial la simplu doamne

Duminică noaptea s'a terminat la Cairo proba de simplu doamne a campionatului mondial de ping-pogn.

Spre marea surprindere, finala — care s'a disputat între d-nele Depetrisova şi Pritzi (Germania) — a revenit după o luptă de 5 seturi jucătoarei ceh, care a devenit astfel campioană mondială.

D-ra Pritzi — fosta campioană mondială — a fost complect epuizată şi prea nervoasă, astfel că în setul decisiv nici nu a contat.

Rezultatul:

Depetrisova b. Pritzi 21:19 17:21, 16:21, 21:19, 21:8 ! !

HAND-BALL

Turneul internaţional dela Breslau

Breslau, 15. — Până la sfârşitul lunii se va fixa definitiv data când va avea loc aci turneul internaţional de hand-ball, în care vor concura echipele reprezentative ale oraşelor: Viena, Cracovia, Budapesta şi Breslau.

TENNIS

Turneul dela Bordighera

Bordighera 15. — In cadrul turneului internaţional de tennis, care se desfăşoară în localitate, azi s'au înregistrat următoarele rezultate:

Simplu domni: **Puncec, b. Nicolaidis (Grecia) 6:8, 6:0, 6:0; Mitici, b. Vido (Italia) 6:2, 6:3; Punce, b. Rado (Italia) 6:1, 6:4.**

In urma acestor victorii, jucătorii jugoslavi Puncec şi Mitici s'au calificat pentru semifinale, unde vor întâlni pe Henkel şi pe Caska.

RUGBY

Norocul şi arbitrajul

au făcut „combinata" să cedeze berlinezilor cu 16-3 (8-3)

Dela corespondentul nostru special

Berlin, 13. — *Contrar aşteptărilor, combinata bucureşteană a pierdut la scor, deşi situaţia de pe teren a fost alta.*

Vina nu este desigur a echipei gazde care trebuia fără îndoială să termine victorioasă. In special înaintarea lor a jucat excelent. Rapiditatea passelor şi intrările în forţă pe înaintare au desorientat complet pachetul nostru, care a fost de altfel în pasă neagră. Dacă comparăm înaintarea berlinezilor cu cea a naţionalei germane, nu vedem care ar fi diferenţa.

Desigur că orice scuză, de fapt, acuză. Nu ne putem opri însă să remarcăm slabul arbitraj prestat de arbitrul local. Ne mângâem cu gândul că greşelile comise se datoresc incompetenţei sale, mai mult decât relei credinţe.

ECHIPELE

Sub arbitrajul d-lui Mach şi în prezenţa a 1000 spectatori, s'au aliniat următoarele formaţii:

Berlin: Neumann; Roth, Schwanenberg, Kanigowski, Behrend; Richter, Berdan; Thiesis, Wilt, Kubicki; Henniger, Schönefeld; Zoch, Hierse, Schebloch.

Viforul-Dacia: Colibaş; I. Nicolau, N. Nicolau, Sterian, Grigorescu; Popa, Mărculescu (Traian); Ieremia, Caracaş, Covaci; Burlescu, Krantz; Bârsan, Bolţeanu, Kurtzbauer.

JOCUL

Incepe, odată cu o ninsoare deasă, foarte rapid. Fazele se precipită de pe un teren pe altul. Inaintarea noastră pare dezorientată. Pe o greşeală a ei, nemţii marchează frumos primul essai prin Zolh

Românii contra-atacă puternic. Rezultatul, un atac bine lansat de Mărculescu pe trei sferturi duce la marcarea primei şi ultimei încercări, de către Ieremia. O mare parte din marcarea essai-ului o are Grigorescu, care a făcut o cursă spectaculoasă, repasând pe linia de bot lui Ieremia. Rezultatul 5—3 pentru Berlin.

Ninsoarea s'a mai potolit. Jocul e la centru. Pe o greşeală a înaintării, Roth transformă o lovitură de pedeapsă. Rezultatul este aşa dar 8—3, care se menţine până la pânză.

Puţin după reluare, Mărculescu lovit, cedează locul lui Traian.

Deşi în această repriză, înaintarea Viforului îşi revine complet, nu putem marca. Din contra, germanii reuşesc să mai marcheze de trei ori prin: Cubicki, Roth (transformată) şi Schwannenberg. Arbitrul a avut partea lui de contribuţie.

CUM AU JUCAT

Dela nemţi s'au remarcat: Schwanenberg, Witt şi Thiesis. *Dela combinată* Krantz, *care a fost de departe cel mai bun, singurul, de altfel care a culcat baloanele:* Burlescu şi Ieremia. Mărculescu şi Traian, *au jucat amândoi bine. Nu s'au înţeles însă cu înaintarea la tuşe. Pe linia de troacari, Grigorescu a fost cel mai bun. In general trei sferturile au corespuns.* Colibaş, *nesigur. Se vede că nu e pus încă la punct cu antrenamentul.*

Nicu Nicolau

P. S. — Germanii ne copleşesc cu atenţia lor. Băeţii sunt puţin descurajaţi. Işi vor reveni fără îndoială până la al doilea match. Desigur că nici unul din noi nu ne aşteptam la acest rezultat.

N. N.

Din grămadă...

Comitetul regional va ţine adunarea generală, Luni 20 Martie crt. orele 20, la sediul din str. G. Cantacuzino 33.

*

Derby-ul zilei, la categoria promoţie, de Duminică 19 Martie, îl constitue întâlnirea dintre echipele Victoria - Sportul Studenţesc.

*

Stadiul Român a luat frumoasa iniţiativă de a ţine o serie de cursuri despre jocul de rugby şi technica sa — aceasta pentru jucătorii săi. Cursurile sunt predate de către cunoscutul internaţional Mişu Vardala.

Iată o iniţiativă lăudabilă care crede mcă va fi în curând imitată şi de către alte grupări.

*

Turneul combinatei Viforul Dacia-T. C. R. — după câte suntem informaţi — constitue un serios criteriu de selecţionare în vederea matchului internaţional dela 29 Aprilie, ce echipa României îl va susţine cu Italia.

*

Clasamentul la categoria promoţie este până în prezent următorul:

C. F. R.	1	1	0	0	3:0 3
Sp. Stud.	1	1	0	0	10:9 3
Venus	1	0	0	1	9:10 1
Av. Sportiv	1	0	0	1	0:3 1
Victoria	0	0	0	0	0:0 0

*

Adunarea generală a Tennis Clubului Român, secţia de rugby, va avea loc în ziua de 25 Martie crt. la orele 20, în localul F. R. R., din str. G. Cantacuzino 33.

In cadrul acestei adunări se va alege noul preşedinte — aşa după cum am anunţat la timp — în persoana d-lui Nicky Crissoveloni.

*

In urma matchurilor disputate Duminică 12 Martie a. c. clasamentul la categoria onoare a luat următoarea înfăţişare:

Sp. Stud.	8	5	3	0	131:29	21
Venus	7	5	0	2	65:37	17
Vif. Dacia	7	4	2	1	51:21	17
St. Român	8	4	2	2	111:33	17
T. C. R.	7	4	1	2	90:37	16
R. C. 13	8	3	0	5	17:68	14
C. F. R.	8	1	0	6	21:155	8
R. C. B.	8	1	0	7	28:139	8
I. A. R.	1	0	0	1	0:6	1

*

Iniţiativa luată de d. Jean Chiţu de a organiza un match de propagandă pentru Duminică 19 Martie a. c. la Ploeşti a stârnit entuziasm în rândurile acelor care doresc difuzarea rugby-ului în provincie.

ATLETISM

Importante modificări

în regulamentele competiţiunilor engleze

„British Drivers' Racing Club" a făcut două importante modificări în ceea ce priveşte punctajul curselor anuale Gold Trach şi Road Stars.

In viitor câştigătorul va primi 15 puncte, iar celor clasaţi în ordine li se vor atribui respectiv 12, 9, 6 şi 5 puncte. Toţi acei cari vor termina cursa vor primi câte 4 puncte. Inainte punctajul era 12, 10, 8, 6, 4 şi 3 puncte pentru cei cari terminau cursa.

O altă modificare s'a făcut la articolul 9 din regulamentul British Motor Race Organisers Association. Anume, de acum înainte cei cari termină cursa vor trebui să acopere 85% din distanţa cursei, în loc de 80%, cum era în trecut.

Acestea sunt cele două modificări aduse.

In rest punctajul rămâne acelaş ca în trecut.

IN „ROAD STAR":

Peste 100 de mile, 10, 8, 6, 4, 3, iar cei cari termină cursa 2 puncte;

Peste 50 de mile, până la 100: 8, 6, 4, 3, 2; cei cari termină cursa 1 punct.

Peste 25 de mile până la 50: 6, 4, 3.

Sub 25 de mile: 2, 1.

IN „TRACK STAR":

Peste 250 de mile: 15, 12, 9, 6, 4 şi 2 puncte pentru cei cari termină cursa.

Peste 100 de mile până la 250: 12, 9, 6, 4, 2 şi 1 punct pentru cei cari termină cursa.

Peste 20 de mile, până la 100: 9, 6, 4, 2.

Sub 20 de mile: 6, 4, 2.

Programul internaţional

va suferi modificări

Matchul România-Cehoslovacia şi Polonia-România, au devenit problematice

Calendarul atletic pe 1939, întocmit pentru prima dată în acest an, cu o grijă deosebită şi la timpul potrivit, va trebui totuşi să sufere modificări.

Unele evenimente neprevăzute pe deoparte şi unele nepotriviri de date pe de altă parte, vor obliga pe oficialii noştri să refacă programul internaţional.

MATCHUL CU CEHOSLOVACIA PROBLEMATIC

Faţă de noua situaţie politică ale cărei consecinţe nu se pot cunoaşte astăzi este foarte puţin probabil să se mai poată desfăşura matchul România-Cehoslovacia, programat pentru luna Iunie la Praga.

SE VA MAI DISPUTA REVANŞA MATCHULUI DELA CERNAUŢI

Conform înţelegerii, revanşa matchului Polonia-România urma să se dispute în acest an la Lemberg.

Federaţia polonă a şi fixat data, dar forul nostru de specialitate nu este — se pare — atât de dispus să deplaseze o echipă în Polonia.

Superioritatea atleţilor polonezi pe deoparte, data nepotrivită fixată de poloni pe de altă parte, sunt motivele care vor face ca în acest an să nu se poată realiza matchul revanşă: Polonia-România.

CE SOARTA VA AVEA MATCHUL TRIUNGHIULAR?

Matchul triunghiular Praga-Belgrad-Bucureşti se pare că va avea şi el soarta alianţei politice. Anul trecut s'a realizat cu foarte mari greutăţi, în acest an disputarea lui devine aproape imposibilă. După patru ani, întâlnirea atletică între capitalele Micei Înţelegeri dispare.

Politica a fost mai tare ca sportul.

ARDEALUL FAVORIZAT

Din calendarul internaţional al F.R.A. au mai rămas sigure trei manifestaţiuni:

Ungaria de Est — Someş — la Cluj Gau 17 — ţinutul Bucegi la Braşov şi jocurile Balcanice la Atena.

După cât se poate constata Capitala nu va adăposti nici un concurs internaţional.

Se pare însă că secţiunile de atletism ale cluburilor: Viforul Dacia, Stadiu Român şi Venus, intenţionează să umple ele acest gol, organizând în cursul lunilor de vară mari meetinguri atletice cu participarea atleţilor străini.

VOLLEY BASKET-BALL

F.R.B.V. va avea un antrenor federal

D. Petre Anghelescu pleacă în străinătate pentru a trata aducerea unor echipe străine şi angajarea unui antrenor

D. Petre Anghelescu, preşedintele F. R. B. V.-ului ne-a declarat într'un interview apărut în coloanele noastre, că este preocupat de intensificarea relaţiilor cu străinătatea şi de angajarea unui antrenor federal. D-sa este hotărît să pună în practică aceste deziderate ale basketballului românesc, întrucât în cursul zilei de astăzi va părăsi ţara cu destinaţia Italia, Franţa şi Anglia.

In cele trei ţări pe care le va vizita, d. Anghelescu va căuta să ia contact cu conducătorii basketballului respectiv, cu care va trata câteva turnee în România. Cum deocamdată F. R. B. V. nu are fonduri la dispoziţie, d-sa va duce tratative pentru aducerea în acest an a echipelor străine la noi, urmând ca revanşele să se desfăşoare în anul viitor.

Toate turneele ce se vor angaja, vor avea şi caracter de reciprocitate.

Tot cu ocazia călătoriei pe care o va face în străinătate, preşedintele F. R. B. V. va trata angajarea unui bun antrenor federal, fiind convins că numai în felul acesta se va putea ridica şi basketul românesc la nivelul celui din apus.

Astă seară

Comisia de Apel şi Regiunea Bucureşti ţin şedinţă

Astă seară la ora 21 în localul U.F.S.R.-ului Comisia de Apel a F.R.B.V.-ului va ţine prima şedinţă dela constituirea sa, judecând toate apelurile existente pe rol.

Tot astă seară în acelaş local ţine şedinţă şi comisia de judecată a regiunii Bucegi, şedinţă în cadrul căreia se vor judeca contestaţiile existente.

Conducătorii de cluburi au depus jurământul

După jurământul de credinţă depus de către oficialii F. R. B. V.-ului Marţi seară, aseară a fost rândul conducătorilor de grupări pentru a depune acelaş legiuit jurământ.

Solemnitatea a avut loc în sala societăţii de Educaţie Fizică „Inainte" din calea Şerban Vodă 210, şi a fost precedată de o slujbă religioasă oficiată de părintele paroh al bisericii „Cuţitul de Argint".

Apoi d. Petre Angelescu preşedintele federaţiei a luat jurământul la toţi cei de faţă.

ULTIMA ORA

Matchul România-„Ceho-Slovacia" nu se mai dispută

El va fi înlocuit cu revanşa ROMANIA – GERMANIA?

Se ştie că la 8 Octombrie, România urma să întâlnească Ceho-Slovacia în cadrul „Cupei Beneş".

Situaţia politică face ca matchul acesta să nu se mai poată disputa.

Este cazul matchului România - Austria, care a fost înlocuit cu partida România - Germania.

Este deci, mai mult ca sigur că echipa Cehoslovaciei va fi înlocuită cu o selecţionată a Germaniei şi întâlnirea va conta drept revanşe a matchului de la Bucureşti, pierdut de noi cu 1—4.

Matchul Macaby-Tricolor CFPV a fost perfectat

Tratativele pentru perfectarea matcului amical dintre Macaby şi Tricolor C. F. P. V. au fost duse la bun sfârşit. Ploeştenii au acceptat să joace Duminică la Ciocanul.

In ce priveşte formaţia „republicanilor", aceştia vor alinia o echipă remaniată.

In centrul liniei de atac va funcţiona veteranul Ruddy Wetzer, interi vor juca Bartunek şi Covaci I, iar half centru va fi încercat brăileanul Weiss, dela Dacia Unirea.

Victoria n'are bani să plece la Budapesta!

In acest caz, va trebui să plătească Kispestului despăgubiri de 60.000 lei

După cum se ştie, Victoria din Cluj va juca, Duminică la Budapesta, cu echipa locală Kispest.

Turneul acesta însă, a devenit problematic. Dar nu pentru că Victoria n'ar fi primit viza de paşaport, ci pentrucă nu are bani ca să se deplaseze.

Aseară, un conducător al „mănăştiurenilor" a înaintat la F. R. F. A. o cerere de împrumut, cerere însă care urmează să fie aprobată de Biroul Federal.

Forul acesta se întruneşte tocmai Vineri seară, dar expediţia clujeană trebue să plece în dimineaţa acestei zile.

Cum se vede deci, Victoria nu-i sigură că se va putea prezenta la matchul de la Budapesta şi în situaţia aceasta — conform contractului încheiat — va trebui să plătească Kispestului o despăgubire de 60.000 lei. Şi n'ar fi exclus să se anuleze şi revanşa, care urmează să se dispute la 10 Mai la Cluj.

Credem însă, că până la urmă, Victoria, conducătorii şi suporteurii ei vor găsi modalitatea de a-şi procura banii necesari deplasării şi toate lucrurile se vor termina cu bine.

D. AL. ELADESCU

şi-a amânat plecarea la Londra pentru săptămâna viitoare

Am scris acum câteva zile că d. av. Al. Eladescu — prim vice-preşedinte al Venusului — va pleca la Londra, pentru a trata un turneu al echipei engleze Wolverhampton la Bucureşti.

Eri am fost informaţi că d. Eladescu şi-a amânat această plecare pentru săptămâna viitoare.

In ce priveşte stadiul tratativelor cu Wolverhampton, acesta se poate rezuma în câteva cuvinte: e foarte probabil ca echipa engleză să joace în Mai la Bucureşti.

Antrenorul italian de football va fi angajat de F. R. F. A. înainte de terminarea campionatului

In timpul vacanţei, antrenorul federal va conduce o şcoală de antrenori

Problema antrenorului federal de football — aşa cum am anunţat la timp — va fi soluţionată mai curând decât se crede.

Intr'adevăr, după cum suntem informaţi, FRFA a rugat pe d. Barassi — cunoscutul pontif italian — cu care a discutat la Zürich d. Octavian Luchide, să trimită urgent referinţele asupra marilor antrenori italieni.

Graba aceasta are un motiv şi anume: FRFA vrea să angajeze antrenorul italian înainte chiar de terminarea campionatului nostru. Aceasta deoarece federaţia română vrea ca imediat după terminarea campionatului, în vacanţă, să însărcineze pe italian cu conducerea unei şcoale de antrenori.

*

Cât despre oferta pe care a făcut-o antrenorul vienez Dreschler, F.R.F.A. a declinat-o, invocând binecuvântate motive.

La 22 Martie

Arbitrii din districtul Bucureşti vor depune jurământul

Arbitrii din districtul Bucureşti vor depune jurământul de credinţă faţă de M. S. Regele, Miercuri 22 crt.

In acest sens au fost convocaţi pentru această dată toţi arbitrii cari aparţin acestui district, la sediul din str. Regală.

Nu se admite nici o absenţă, deoarece fiecare arbitru va trebui să semneze individual procesul verbal.

Humis nu joacă Duminică la Timişoara, dar reintră Albu şi Orza

In echipa Venusului care va juca Duminică la Timişoara cu Chinezul vor surveni câteva modificări.

Astfel, Humis nu va juca, deoarece este lovit din matchul cu Gloria. In schimb, vor reintra Albu şi Orza.

Nu este exclus ca negrii să utilizeze pe aripa stângă, în locul lui Ene, pe Iordache.

Ilie Petrescu pleacă mâine la Londra

El va boxa cu Len Valentin campionul Irlandei

In cursul zilei de mâine, fostul campion al României la categoria grea Ilie Petrescu, părăseşte ţara îndreptându-se spre Londra, unde, după cum am anunţat, managerul său dela Paris Leon Bellières i-a perfectat un match cu Len Valentin campionul Irlandei la categoria semigrea, un tânăr de valoare şi posesorul unui punch formidabil.

Intâlnirea va avea loc la 28 Martie în vasta arenă „National Sporting Club" din Londra.

Din cauza proastei atmosfere creiate cluburilor româneşti de unii agenţi străini

Echipele elveţiene de football nu vor să joace în România

O ştire senzaţională: ECHIPELE ELVEŢIENE DE FOOTBALL NU VOR SA JOACE IN ROMANIA!!

Neverosimil, dar este adevărul adevărat.

Ştirea o deţinem din surse autorizate s'o poată afirma, surse demne de toată încrederea, care cunosc foarte bine situaţia din străinătate.

Această atitudine a echipelor elveţiene se datoreşte proastei atmosfere creiată, în jurul grupărilor româneşti, de anumiţi agenţi străini.

Aceştia au dat false referinţe asupra românilor şi anume în ce priveşte ospitalitatea şi respectarea obligaţiilor contractuale.

Luând act de aceste referinţe, câteva echipe elveţiene — care se găseau în tratative pentru turnee în România şi anume de Paşti — şi-au schimbat atitudinea imediat şi au pus unele condiţiuni care nu numai că nu au putut fi acceptate, dar au şi jignit.

In această situaţie, tratativele au fost întrerupte, încât de Paşti nu va juca nicio echipă elveţiană, Servette sau Young Fellows.

In acelaş timp însă, s'a început o acţiune pentru restabilirea adevărului, de reabilitare a unui prestigiu ştirbit de agenţi meschini şi lipsiţi de scrupule.

S'a arătat elveţienilor că au fost induşi în eroare, că alta este realitatea, că acei agenţi intenţionat au descris lucrurile în culori false, etc. Se crede că se va ajunge foarte curând la reluarea tratativelor în condiţiuni normale.

Campionatul Ungariei

Kispest a învins pe Bocskai cu 3-0 (1-0)

Budapesta, 15. — Azi după amiază s'a jucat în localitate matchul de campionat dintre echipele Kispest şi Bocskai.

Kispest a recoltat o victorie sigură, la scorul de 3:0 (1:0).

Belgianul Lucien Baert va conduce matchul GERMANIA - ITALIA dela Florenţa

Berlin, 15. — Matchul internaţional de football dintre Italia şi Germania, care va avea loc la 26 crt. la Florenţa, va fi arbitrat de belgianul Lucien Baert, care fiind indisponibil, n'a putut conduce jocul dela 26 Februarie, dintre Germania şi Iugoslavia.

METODE ȘI APTITUDINI

Plonjon zalarnic. Lovitura dela 11 metri a fost transformată

Goal! Inaintașul e prea aproape pentru a nu marca

Iată doui virtuoși ai jocului de cap: RAVA și SAROSI. De data aceasta, italianul a câștigat duelul aerian

Celebrul artist Harry Baur, dă plecarea în recenta cursă ciclistă de șase zile, disputată pe velodromul de iarnă din Paris

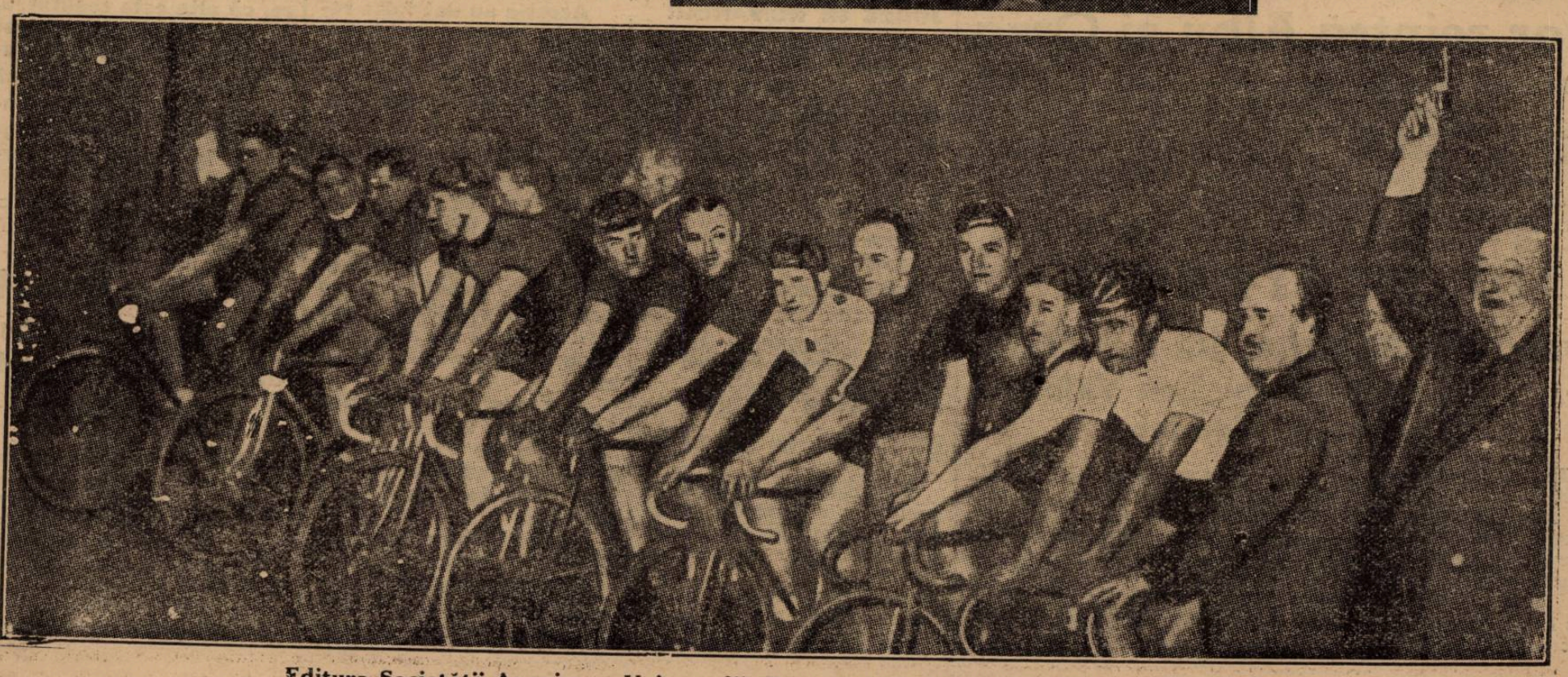

Editura Societății Anonime „Universul", București, Str. Brezoianu Nr. 23—25 — România

„ASOCIAȚIUNEA" SIBIIU

Taxa poștală plătită în numerar conform aprobării dir. g-rale p. t. t. nr. 70.346/938.

2 LEI

UNIVERSUL

12 PAGINI

76-1939

Redacția și Administrația: Palatul „UNIVERSUL", str. Brezoianu 23—25. Telefon: Centrala: 3.30.10; Redacția: 4.21.81. Redactor responsabil EUGEN DUMITRESCU

Proprietar: „Universul" S. A. Adm.-delegat STELIAN POPESCU Inscris sub No. 167, Trib. Ilfov

Nr. 76. — Anul II ● BUCUREȘTI. — Sâmbătă 18 Martie 1939

ABONAMENTE: Pentru grupări sportive 1000 lei anual

3 luni LEI 1[illegible]
6 luni LEI 2[illegible]
1 an LEI 500

UN AN

Implinim un an de zile dela apariție. Un an în care n'am făcut altceva decât ceeace era de datoria noastră, cronicari obiectivi de fiecare zi, numai în slujba binelui pentru sportul românesc.

N'am făcut jocul nimănui, n'am susținut nici o „bisericuță" sportivă, ci am înregistrat cu bucurie inițiativele frumoase, susținându-le cu toată puterea noastră.

De azi, „Universul Sport" păşeşte în al doilea an. Examenul ce l-a avut de dat, a fost trecut cu succes. Va fi și în viitor acelaș îndreptar demn, slujind cu aceeaș ardoare sportul românesc.

Mulțumim cetitorilor noștri pentru încrederea acordată, făgăduindu-le că „Universul-Sport" va fi și pe mai departe, cu aceeaș obiectivitate, cronicarul cotidian al întregii mișcări sportive românești și străine.

UNIVERSUL-SPORT

PENTRU DESEMNAREA VIITORULUI CAMPION

TOMA AUREL ŞI ERNST WEISS

au fost aleşi să dispute titlul european la categoria cocoş

Sunt multe şanse ca cei doi campioni să se întâlnească într'un match organizat la Berlin

Comitetul de urgență al I. B. U.-ului s'a pronunțat în chestiunea desemnării celor doi competitori la titlul de categorie cocoș al Europei. Au fost aleși Toma Aurel, fostul deținător al acestui titlu și germanul Ernst Weiss, de mai multe ori candidat la această centură.

Deci, membrii comitetului de urgență al I.B.U.-ului au preferat pe Weiss lui Sanchili (Spania) și Legrand (Belgia). Adevărul este că misiunea membrilor comitetului nu a fost prea ușoară, întrucât cu excepția lui Toma Aurel, challenger de drept, niciunul dintre ceilalți candidați nu prezenta prea impresionante state de serviciu.

Aceasta fiind situația nu trebue să mire faptul că d. av. Alexandru Cantuniari, reprezentantul României a votat cu Toma Aurel și Legrand. De altfel, lipsa de performanțe bune în timpul din urmă a condus la o neașteptată împărțite de voturi, diferențele între concurenți fiind minime.

MATCHUL SE VA DISPUTA IN GERMANIA ?

Dat fiind că termenul acordat pentru întâlnirea celor doi campioni expiră la 15 Mai, este aproape sigur că germanii vor face tot posibilul să acorde compatriotului lor o șansă în plus și vor încerca să angajeze pe Toma Aurel pentru un match ce ar urma să se dispute la Berlin.

Totuși, nu este exclus ca și organizatorii din Hamburg să aibă un cuvânt de spus în această chestiune.

(Continuare in pagina 11)

CHESTIA ZILEI

D. ministru Gabriel Marinescu a plecat în provincie spre a lua contact direct cu conducătorii grupărilor de football.

(Ziarele)

Vizită medicală...

Imagine fără cuvinte

La Paris, un match viu disputat

Min. 15: 1-0 pentru FRANȚA

Min. 86: 2-1 pentru UNGARIA

Iar matchul s'a terminat la egalitate: 2-2 (1-1)

„Speranțele" d-rului Dietz, au dat complectă satisfacție

Paris, 15. — Pe stadionul Parc des Princes din localitate, în fața a 30.000 de spectatori s'a desfășurat azi după amiază a șaptea întâlnire dintre selecționatele Ungariei și Franței.

HEISSERR

La fluerul arbitrului englez Lewington, gazdele au început jocul, surprinzând pe adversarii lor prin acțiuni rapide.

Chiar în primele minute înaintarea franceză creiază o excelentă situație; extremul stânga Weisskopf însă a tras dela 6 metri în plasa laterală.

Weisskopf repetă isprava în minutul 10.

Jocul este foarte spectaculos, din cauza combativității ambelor tabere.

Oaspeții, cari la început s'au mărginit la un joc de apărare, se pun încet pe picioare și înghebează câteva acțiuni periculoase, mulțumită aripei stângi Kiszely-Gyetvai.

Totuși în minutul 15, echipa franceză deschide scorul.

BEN BAREK, acest jongleur al balonului rotund, înșeală vigilența apărării ungare în minutul 15 și marchează imparabil.

Ungurii reacționează puternic și nu trec nici două minute, când „tancul" atacului lor KISZELY egalează situația printr'o bombă.

Până la sfârșitul reprizei, jocul este echilibrat și se desfășoară mai mult în mijlocul terenului.

Repriza secundă debutea-

(Continuare in pag. 3-a)

Un patinoar artificial pe fundul lacului Cișmigiu!

Proectul aparține d-lui Schmettau, care în acest scop va înainta un lung memoriu O. N. T.-ului și Municipiului Bucuresți

Din ce în ce mai mult, pe măsură ce hockeyul și patinajul din România iau o desvoltare mare, se resimte și lipsa unor patinoare artificiale.

Și nu e mult de când micul patinoar artificial din Capitală a fost silit să închidă porțile — din motive cunoscute, — și, deci, să determine contramandarea campionatelor naționale de hockey și patinaj.

Lipsa aceasta preocupă mult pe oficialii noștri și există în prezent un proect care — dacă oficialitatea obține sprijinul sperat din partea câtorva instituțiuni — poate face ca până în toamnă Capitala să fie înzestrată cu un patinoar artificial din cele mai moderne, situat în plin centru.

Proectul aparține d-lui R. Schmettau, care depune eforturi peste eforturi pentru a-l realiza în timp util, căci altfel, întreaga activitate din sezonul viitor devine problematică

Proectul amintit privește construirea unui patinoar artificial pe fundul lacului Cișmigiu, locul cel mai potrivit deoarece ar economisi multe lucrări. Fundul lacului este cimentat astfel că dintr'odată se simplifică lucrările de amenajare.

Construirea acestui patinoar ar urma să se facă în șase luni după cele mai moderne planuri. D. Schmetau, în cursul deplasărilor efectuate în străinătate, a studiat marile patinoare din Budapesta, Viena, Berlin, documentându-se asupra instalațiilor etc.

In prezent, d. Schmettau redactează un lung și documentat memoriu pe care-l va înainta — cerând sprijinul și concursul lor material, — atât Oficiului național de turism, cât și Primăriei Municipiului Bucuresti. In acelaș timp, se vor face intervențiile necesare pentru obținerea locului pe care urmează să se ridice acest patinoar.

Din felul cum ne-a subliniat d. Schmettan necesitatea construirii patinoarului — care, cu timpul, va fi și acoperit — am dedus că d-sa va face toate diligențele pentru a traduce proectul în fapt.

„TĂNĂSESCU este cel mai rapid jucător din lume"

Citiți reportajul în pag. 11-a

CROSS-COUNTRY

Marele cross dela 26 Martie,
organizat de Stadiul Român în memoria lui Nae Mărăscu

Bătrâna grupare „Stadiul Român" își continuă frumoasa inițiativă a popularizării sportului.

Astfel, formația de care ne ocupăm va pune pe picior, în cursul actualului sezon, o serie de manifestațiuni cu caracter popular, ele ținând propagarea sportului în mase.

Prima organizare de acest fel va avea loc Duminică 26 Martie a. c. când „Stadiul Român" va realiza o întrecere de „cross".

CINE POATE PARTICIPA

După cum spuneam mai sus, probele acestea având un caracter popular, — **pot lua parte toți acei cari îndrăgesc acest sport și care simt că posibilitățile** lor de fugă le pot îngădui acoperirea a 7 Km., cât va măsura alergarea.

Deoarece va putea concura oricine, indiferent de vârstă, **fie că a mai alergat sau nu,** și pentru a se da posibilitate **tuturor să se afirme, regia competițiunii** va alcătui mai multe clasamente, după categorii.

Incepători, așii, tineri, mai vârstnici, premilitari, școlari, etc.

Aceasta spre a se stabili o cât mai proporțională evaluare a evenimentelor și spre a se face o cât mai echitabilă gradație a posibilităților și performanțelor.

TRASEU...

In vederea aceluiaș scop — propaganda — parcursul nu va fi altceva decât o adevărată traversare a Capitalei.

Iată în amănunt, înfățișarea traseului :

Plecarea din fața fabricei de bere Bragadiru, b-dul Maria, b-dul Brătianu, b-dul Take Ionescu, b-dul Lascăr Catargiu, Piața Victoriei, șos. Kiselef. Sosirea la parcul U. F. S. R. Strand. Distanța aproximativă va fi de 7 Km.

IN MEMORIA LUI NAE MARASCU

Dincolo de latura propagandistică, — competițiunea dela 26 Martie a. c., îmbracă și haina pioasă a cinstirei memoriei marelui dispărut al sportului românesc Ing. Nae Mărăscu.

De altfel alergarea va purta numele lui Nae Mărăscu.

De reținut că „Stadiștii" au fixat plecarea cursei, din fața fabricei Bragadiru unde defunctul a desfășurat toată gama posibilităților unui meșteșug însușit pe meleaguri depărtate iar sosirea se va produce pe terenul dela Șosea, loc în care, ani dearândul, Nae Mărăscu, cum i se spunea în cercurile intime, a risipit energie, elan, pasiune și tinerețe pentru sport din care își făcuse un adevărat cult.

In stil occidental: Se cuvine deasemenea subliniat că alergări ca aceia pe care o prepară Stadiul Român sunt foarte frecvente în Occident, ele dând frumoase roade.

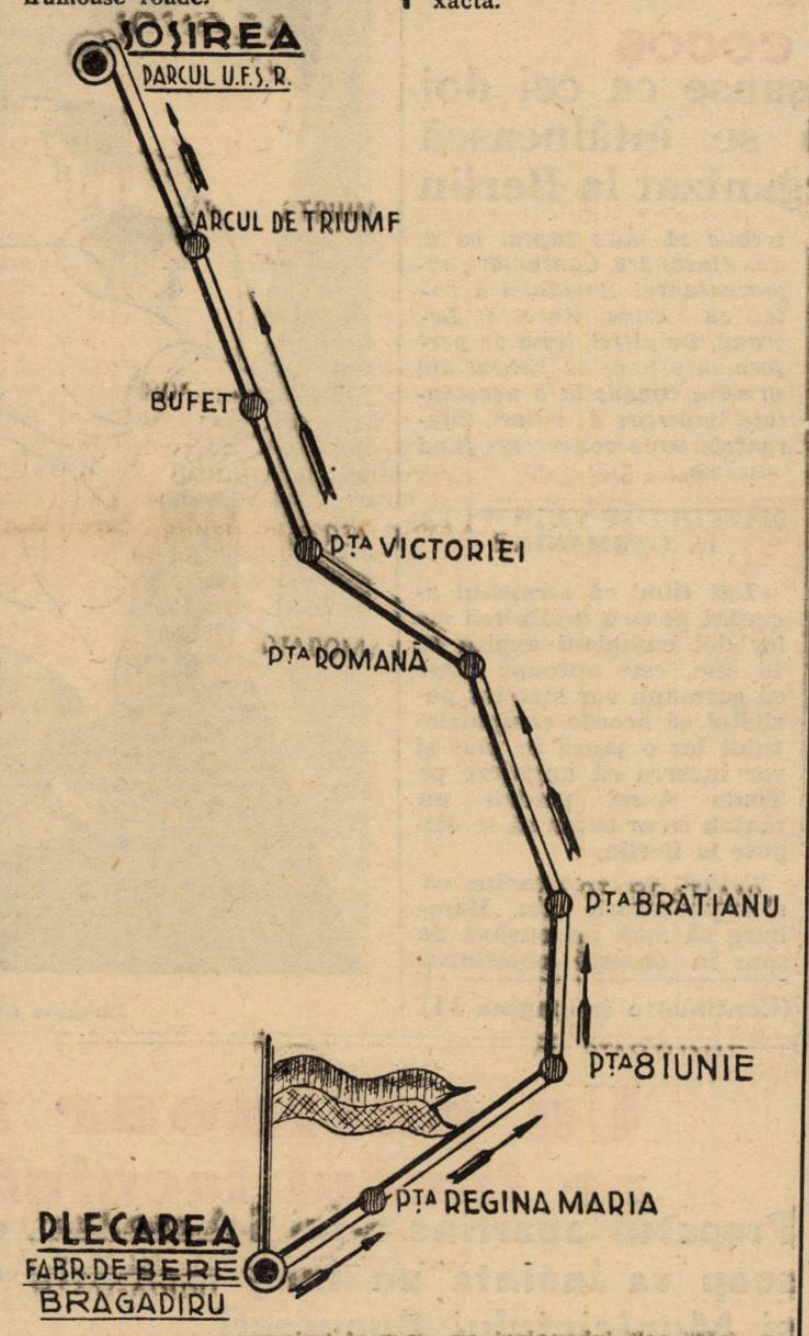

Traseul crossului organizat în memoria inginerului Nae Mărăscu

IN ATENȚIA PARTICIPANȚILOR

Ținuta obligatorie va fi compusă din: tricou, chilotă, scurtă, pantofi fără cuie, avându-se în vedere că se aleargă 90 la sută pe caldarâm.

Deoarece această probă se aleargă pe cele mai populate străzi ale Capitalei, concurenții sunt rugați ca echipamentul să fie cât se poate de curat și îngrijit.

Inscrierile se primesc zilnic în strada Elena Doamna Nr. 46, indicându-se : numele, pronumele, etatea și adresa exactă.

Duminică
Liga Muntenia organizează al treilea cross de propagandă
Diplomele „Universului - Sport" vor răsplăti pe învingători

Continuându-și propaganda în rândurile tineretului bucureștean, Liga de atletism va organiza un nou cross popular de data aceasta în cartierul Lupeasca.

Teatrul acestei competițiuni vor fi terenul Turda, calea 13 Septembrie și cartierul Lupeasca.

CINE POATE PARTICIPA

La acest cross urmează a lua parte alergători din categoriile : I, II, III și începctori.

Toate categoriile vor alerga pe același parcurs care măsoară 5 km., clasamentul făcându-se pe categorii.

„UNIVERSUL SPORT" INCURAJEAZA PE CROSSMENII BUCUREȘTENI

Apreciind efortul pe care-l depune Liga Muntenia și convinși că sportul atletic are nevoie de a fi ajutat, ziarul nostru va răsplăti pe primii trei sosiți din categoriile: II, III și începători cu diplome.

In afară de diplomele oferite de ziarul nostru, Liga de atletism Muntenia va oferi, ca de obiceiu, premii constând din obiecte utile și medalii.

Inscrierile se primesc pe terenul Turda, între orele 9,30—11, în ziua concursului.

In locul crossului internațional un mare cross național

Din motive în afară de voința organizatorilor crossul internațional care urma să se dispute la 2 Aprilie în regia clubului Viforul Dacia nu se va mai desfășura.

In locul acestei competițiuni clubul Viforul Dacia va organiza un concurs rezervat celor mai buni crossmeni din țară.

Alergarea dela 2 Aprilie se va încadra cu probe rezervate tuturor categoriilor de alergători, începând cu veteranii și terminând cu juniorii.

Tennis

Calendarul marilor turnee internaționale de tennis

Berlin, 16. — **In vederea sezonului de tennis, care începe odată cu mijlocul lunii Aprilie, federațiile naționale de specialitate au fixat campionatele internaționale ale țărilor lor.**

Dăm câteva din aceste date :

14-23 Aprilie, la Atena, campionatele Greciei ;

8-18 Iunie, la Paris, campionatele Franței;

16 Iunie - 8 Iulie: la Wimbledon, campionatele Angliei;

9-16 Iulie : la Zuerich, campionatele Elveției ;

14-23 Iulie : la Hamburg, campionatele Germaniei ;

25-31 Iulie : la Varșovia, campionatele Poloniei ;

20-28 August : la Budapesta, campionatele Ungariei.

SPECTACOLE

Teatre

OPERA: Faust
NAȚIONAL: Ion al Vădanei
STUDIO: Acolo departe
LIGA CULTURALA : Burghezul gentilom
REGINA MARIA: Azilul de noapte
MUNCA ȘI VOE BUNA: Valpone
ALHAMBRA: Vulturul mărilor.
COMOEDIA: Greva femeilor
MODERN: Cuibul

Cinematografe

ARO: S. O. S. Tanger și Jurnal nou Fox.
CARLTON: Tentație, jurnal nou și completare.
CAPITOL: Zaza și jurnal Metro.
SCALA : Bestia umană jurnal și completare.
SELECT : Ulița durerii.
TRIANON: Furtună în Asia, jurnal Paramount și complectare O. N. C.
A. R. P. A.: Zorro, operă complectă.
REGAL: „In zori de zi" și Jurnal și completare.
PALAS BULEVARD : Dubla existență a d-rului Clitertiouse și De la Madera la Cuba p. II.
BIZANTIN: Suflete pe mare, Barnabé și Revista „Hora la Bizantin".
FEMINA : Olimpiada.
SAVOY : Amanta, jurnal și completare.
ROXY : Detectivul Doamnei.
„ELYSEE": Furtună în Asia, jurnal Paramount și complectare O. N. C.
FORUM: Gibraltar și Haimanaua.
CORSO : Stan și Bran în Fra Diavolo și Ritm de jaz.
AIDA: Vraja albă și Trei fetițe dulci.
AMERICAN: Cinci prieteni și Vacanța.
ATENEUL-TEI : Scipio Africanul și Farmecul Boemiei.
BARCELONA: Tragedia unei generații, Patru bărbați și un jurământ și Trupa de reviste.
CARMEN: Bătălia aurului și Băeți în uniformă.
COTROCENI: Aventurile lui Robin Hood și Părinții de azi.
DICHIU: Inchisoarea fără gratii, Mi-am regăsit iubirea și Jurnal.
DACIA : Strada iubirii și O crimă pe ring.
DIANA: Aventurile lui Marco Polo și Ultimul post.
DOINA : Mormântul lui Ghinghis-han și Prințesa Patinajului.
EDISON: De-aș fi rege și Frivola d-șoară Brent.
FLORIDA: Neapole sub sărutul focului și Nomazii.
FRANCLIN : Când o spioană iubește și O fetiță delicioasă.
GLORIA: Jurnalul unei impărătese și Femei condamnate.
IZBANDA: Menaj parizian și Luna de miere la Paris.
ILEANA: Trei camarazi și Liliacul.
LIZEANU: O anumită femeie și Țiganii.
LIA: Trei fetițe dulci și Vis de tinerețe.
LUCIFER: Gibraltar și Stella Dallas.
MARCONI: Copiii părăsiți, Désiré valetul, Jurnal și Trupa de reviste.
MARNA: Suzana, Gibraltar și Trupa de reviste Titi Mihăilescu.
MILANO: Ramuntcho (Fiul păcatului) și Alasca.
MODEL: Aventurile lui Robin Hood și Aopți în Shangai.
PARIS: Magda și Bill Gazon.
NISSA: Alaska și Seducătorul.
NERO: Vreau să mă mărit și Aventurile lui Marco Polo.
NONI: Haimanaua (Aventurile lui Tom Sawyer) și Diligența însângerată.
OMNIA : Rapsodia diabolică și Tom Sawyer (Haimanaua).
ODEON: Menaj parizian și Cei patru legionari.
PACHE: Frou-Frou și Alarmă în noapte.
RIALTO: Femei în lanțuri și Parada nebunilor.
RAHOVA: Jurnalul unei impărătese și Legea nu iartă.
REX: Călăreții veseli și Suez.
TRIUMF : Viață de artistă și Taina ochiașilor
TOMIS: Fecioara rătăcită și Brigada morții.
UNIC: Trei fetițe dulci și Tu și eu.
VOLTA-BUZEȘTI: Tămăduitorul (Jurnalul unei infirmiere), Sultanul din Rungai și Artiști.
VOLGA: Jucătorul de șah, Vreau să mă mărit, Ali Baba.
VENUS: Victoria, Suverana Angliei, Stan și Bran alpiniști și Subjugat de tine.
UNIREA (fost Orfeu) B-dul Col. Mihail Ghica 143: Suflete în ceață și Vagabonzii.

Football Football Football Football

Magnificul exemplu al lui John Cochrane...

...şi mizera situaţie a unor antrenori

John Cochrane a fost până zilele trecute antrenorul lui Sunderland şi primea pentru acest serviciu un salariu anual de 2.500.000 lei. Ceia ce nu-i puţin nici chiar în Anglia, unde moneda curentă valorează o mie de lei.

Iar John Cochrane a demisionat din acest post, renunţând la acest salariu formidabil pentru un motiv „atât de puţin serios", după concepţia noastră.

Simplu, într'adevăr. Antrenorul lui Sunderland a demisionat pentrucă comitetul clubului a încercat să se amestece în formarea echipei de campionat.

Decât că lucrurile nu trebuesc privite din punctul de vedere al ineditului, pe care îl prezintă.

Intr'adevăr, este un fenomen destul de rar ca un om să mai renunţe la două milioane şi jumătate de lei pentru o chestie de principiu.

Totuşi lucrurile au o valoare mai mare, sunt mult mai interesante şi semnificative dacă le privim printr'o optică mai puţin inedită dar mai sportivă.

Demisia lui John Cochrane trebue tradusă în toate limbile pentrucă este cea mai mare lecţie de football, pe care o puteau primi conducătorii de cluburi.

Acei conducători, cari cred că odată cu numirea lor în comitetul de direcţie au căpătat subit — aşa cum se înobilau cavalerii în evul mediu — competenţa într'un sport foarte complex şi dificil, pentrucă pretinde practică, studiu şi talent. Aceşti conducători ar trebui să înţeleagă, odată pentru totdeauna, că nimeni în afară de antrenorul clubului nu poate cunoaşte mai bine şi deci nu poate rezolva problemele de ordin technic.

Ştiu foarte bine că acest adevăr elementar, mai simplu decât tabla înmulţirii dar pentru football mai important decât razele X în studiul fracturilor, este o jignire personală pentru foarte, foarte mulţi cetăţeni, de altfel, cu îndeletniciri excesiv de pacinice.

Spuneţi unui conducător de club, care nu a dat niciodată cu piciorul într'o mingie de football, că nu se poate pricepe în alcătuirea unei echipe de football.

Va considera aceasta ca un odios atentat la onorabilitatea lui de cetăţean normal şi foarte cumsecade.

Psichologia modernă are prilejul de a înregistra o patologie spirituală necunoscută încă vremurilor anterioare : acest minor orgoliu, acest păcat mignon al oamenilor cari au venit în conducerea clubu-rilor, de acasă nu de pe stadion. Pentrucă realitatea este aceasta. Şi este nefirească, ilogică şi funestă.

La noi — şi poate în altă parte, aiurea — problemele technice sunt rezolvate de membrii comitetului, întruniţi în acea formaţie medievală atât de întârziată şi stupid de inutilă, care se chiamă comisia technică a grupării... X.

Răspunderea insucceselor o are, firește, antrenorul. Acest raport ilogic este mai puternic decât raportul dela cauză la efect.

O reciprocă învinuire, o meschină retragere din faţa răspunderii...

Antrenorul spune : comitetul e de vină. (Şi poate are dreptate). Comitetul răspunde ironic, desnădăjduit, convins — într'un magnific complex de stupiditate — că antrenorul este un biet nepriceput. (Şi, desigur, nu poate avea dreptate).

Cine poate spune că un om nu este priceput, dacă acest om nu este lăsat să lucreze pentru a fi verificat?

Pentru ce angajezi un specialist, dacă nu poţi avea încredere în posibilităţile lui?

Se poate ştie vreodată în această situaţie, care este cel nepriceput şi cine este cel competent? Firește, că nu.

Exemplul lui John Cochrane, fost antrenor de caracter al lui Sunderland, este ceva atât de complet încă nu va mai fi repetat la aceeaşi scară decât foarte târziu.

Revolta lui de profesionist cinstit, corect şi sportiv desvălue unul din tragicile dar banalele aspecte ale simbiozei dintre antrenori şi conducătorii de cluburi.

Pentrucă — o mărturisim cu cea mai mare sinceritate, care este în acelaşi timp şi senină — există antrenori, cari acceptă toate situaţiile pentru a nu fi concediaţi.

Lipsă de caracter, de curaj... puteţi spune tot ce se poate spune în asemenea ocazii. De multe ori însă, vina nu-i a lor. Perspectivele de şomaj omoară uneori tentativele de eroism.

Cu atât mai mare este vina comisiilor technice, a membrilor din comitet, cari intervin în chestiunile technice. Omul, care conduce antrenamentele echipelor, care este chemat să fie un exemplu cât mai complet devine un mediocru, ce se teme.

Situaţia este urîtă. Cine nu ştie că nu poate fi altfel?

Dar acel păcat mignon e foarte rezistent.

Iată o exagerare, care poate fi combătută, dar nu nefolositoare.

Progresul footballului nostru este în funcţie şi de modestia conducătorilor.

Petre Steinbach

Beogradsky va juca în Bucureşti la 24, 25 şi 29 Iunie

iar Rapid va fi invitat la Belgrad

Din sursă demnă de toată încrederea, am aflat aseară că gruparea Rapid este în tratative de multă vreme cu leaderul campionatului jugoslav pentru un turneu la Bucureşti.

Intrebaţi asupra datelor la care pot să joace în Capitală, belgrădenii au răspuns că în luna Iunie şi anume la 24, 25 şi 26.

Cum încă dela începerea tratativelor, feroviarii au pus condiţia reciprocităţii, Beogradsky a întrebat la rându-i: când este dispus Rapid să joace la Belgrad, chiar anul acesta?

Bucureştenii n'au răspuns încă.

Deşi are bani

Victoria nu pleacă la Budapesta

Fotrurile superioare n'au îngăduit deplasarea clujenilor

Majoritatea ziarelor de specialitate au anunţat ieri că echipa clujeană Victoria nu se poate deplasa la Budapesta în vederea jocului cu Kispest, din cauza lipsei mijloacelor materiale.

In cursul zilei de ieri clujenii au rezolvat complect problema „finanţe" dar totuşi nu vor mai părăsi ţara.

Din cauza evenimentelor internaţionale, ministerul de interne de acord cu Straja Ţării, a anunţat clubul că o deplasare la Budapesta n'ar fi oportună în momentul de faţă.

In asemenea situaţie, desigur că clujenii au renunţat la proectul lor.

Chestiunea se prezintă grav însă, sub aspectul despăgubirilor pe care Victoria şi-a luat obligaţia contractuală să le plătească în caz de nerespectare a angajamentului.

Aseară a avut loc o convorbire telefonică între Cluj şi Budapesta, în cursul căreia d. Cojocaru, preşedintele Victoriei a explicat pestanilor situaţia şi a anunţat forfaitul.

Să sperăm că vecinii noştri dela apus vor aprecia cum se cuvine motivele grupării clujene şi că absenţa ei Duminică nu va ocaziona un nou litigiu între noi şi M. L. SZ.

O STARE DE SLĂBICIUNE INGRIJORĂTOARE

QUINTONINE triumfă

„Am 31 de ani, scrie Dl. M. René PESTY, 5 rue d'Alsace-Loraine din Garenne, şi ajunsesem într'o stare de slăbiciune în adevăr neliniştitoare. Injecţii, poţiuni, nu au folosit. Am încercat Quintonine, care cel puţin este un produs natural. Termin abia primul meu flacon şi rezultatul este cu totul deosebit".

Quintonine este un extract concentrat lichid cu bază de plante tonice aperitive şi stomachice, la cari glicero-fosfatul de calciu adaogă elementele sale reconstituante. Amestecul de Quintonine cu un litru de vin de masă dă instantaneu un litru întreg de vin fortifiant delicios, suveran în toate cazurile de slăbiciune, anemie, depresiune, lipsă de poftă de mâncare. Un păhărel înaintea fiecărei mese — şi veţi regăsi repede bucuria de a [illegible]

QUINTONINE

PRODUS FRANCEZ. — LABORATOARELE HELIN

Dă înfăţişare bună

LA FARMACII ŞI DROGUERII

Matchul FRANŢA-UNGARIA

S'A TERMINAT LA EGALITATE 2-2 (1-1)

(Urmare din pagina I-a)

ză prin atacurile vehemente ale gazdelor. In minutul 3, Courtois este într'o poziţie extrem de favorabilă, dar Sárosi III îl deposedează de balon în ultimul moment. Apoi Korányi salvează în extremis, un shoot periculos al lui Ben Barek. Weisskopf are câteva acţiuni promiţătoare, însă nu ştie să le termine. In minutul 9, o centrare a lui Weisskopf găseşte liber pe Aston, care însă se grăbeşte şi dă cu capul, mult deasupra porţii.

In minutul următor Ungaria obţine al doilea goal. Balonul degajat de Szabo, ajunge la Szantho, care centrează. Mingea ajunge la Gyetvai pe aripa cealaltă, care o trece lui KISZELY. Acesta trage din nou formidabil, asigurând avantajul pentru oaspeţi.

Goalul, primit în mod atât de neaşteptat, face pe francezi să atace disperat. Weisskopf însă centrează în dosul porţii; după un minut, tot el dela 6 metri trage puternic, însă portarul ungurilor prinde printr'un plongeon riscant.

In minutul 21. Zsengellér este pe punctul de a marca cu capul, dar Da Rui, care este de agilitatea unei pantere, salvează buturile franceze.

Drept răspuns, gazdele obţin un nou corner, dar Aston bate prost.

Apărarea ungurilor activează cu mult folos, distrugând toate atacurile adverse. Trioul Szabo-Korányi-Biro este cel mai bun compartiment de pe teren.

Totuşi francezii obţin egalarea din cauza unei neînţelegeri dintre Korányi şi Szabo.

In minutul 41, Jordan trimite un shot uşor dela distanţă. Mingea pare inofensivă, dar Korányi şi Szabo nu se înţeleg şi COURTOIS profită de ocazie şi împinge balonul uşor în plasă, egalând situaţia. In minutul următor Kiszely se apropie ameninţător de poarta franceză, dar Vandooren îl foulteză pe linia de 16 metri. Lovitura liberă este executată de Zsengellér, însă Da Rui prinde.

In ultimul minut, atacul francez este în plină ofensivă, dar Weisskopf e în offside.

CUM S'AU COMPORTAT ECHIPELE

Rezultatul este real.

Echipa ungară, deşi s'a prezentat cu patru debutanţi s'a comportat bine. Apărarea oaspeţilor a jucat excelent şi nici linia de mijloc n'a fost mai prejos. Inaintarea a întreprins foarte puţine atacuri, dar întotdeauna a ştiut să fie foarte periculoasă. De altfel, ungurii au făcut mai mult un joc de apărare. In special atunci când au ajuns să conducă cu 2:1. Portarul Szabo a fost cel mai bun om al lor, urmat de fundaşii Korányi şi Biro. In linia de mijloc Lázár l-a marcat foarte sever pe Heisserer, iar Balogh pe Ben Barek. La înaintare, Kiszely s'a remarcat numai prin shoturi. Gyetvai a fost cel mai bun om al acestui compartiment. Zsengellér a jucat aproape exclusiv în apărare. Kolláth şi Szánthó n'au existat

In echipa franceză, Da Rui s'a comportat excelent. A apărat două shooturi, cari păreau goaluri inevitabile.

Mattler şi Vandooren au avut foarte puţin de lucru. In linia de mijlocaşi, Diagne a fost de departe cel mai bun. A desfiinţat complet aripa adversă. Inaintarea nu prea a strălucit. Nu este mai puţin adevărat că quintetul francez a fost foarte mult stânjenit de excelenta apărare a ungurilor, împotriva căreia numai Ben Barek a ştiut să joace cu succes

Weisskopf, introdus în ultima clipă în echipă, — în locul lui Veinante indisponibil, — fiind ungur de origină, a vrut să facă o prea bună impresie. Şi a reuşit să impresioneze prin... ratarea celor mai bune ocaziuni. Aston a fost o desiluzie. Courtois, afară de goalul marcat nu a făcut aproape nimic.

D. LEWINGTON (Anglia) a condus bine următoarele formaţii:

UNGARIA: Szabó-Korányi, Biró-Lázár, Sárosi III, Balogh-Szántho, Zsengellér, Kolláth, Kiszely, Gyetvai.

FRANŢA: Da Rui-Vandooren, Mattler-Bourbotte, Jordan, Diagne-Aston, Ben Barek, Courtois, Heisserer, Weisskopf.

*

Echipa Ungariei a părăsit Parisul în cursul serii, îndreptându-se spre Cork, unde joacă Duminică, împotriva Irlandei.

Football Football Football Football Football Football Football Football

In match de antrenament

A. S. Distribuţia a învins

Selecţionata de juniori a Capitalei cu 1-0 (1-0)

Eri după amiază, reprezentativa de juniori a Capitalei a întâlnit, în match de antrenament, puternica formaţie districtuală A. S. Distribuţia.

Partida s'a disputat pe arena S. T. B. la ora 16.

Jocul a fost de o factură slabă, datorită impracticabilităţii terenului care a fost acoperit de băltoace.

Selecţionata de juniori a Capitalei a făcut o partidă cât se poate de slabă, în special linia de atac, care nu corespunde câtuşi de puţin.

Cu echipa aceasta nu ne putem prezenta în niciun caz la Târgovişte.

Singurii jucători cari au corespuns, au fost Popescu M., Rădulescu şi Cornel Niculescu.

Despre Burdan nu putem spune nimic deoarece nu a avut ce apăra.

A. S. Distribuţia jucând mai legat a reuşit să înscrie un goal prin Nelu Blumer.

A condus Pipa următoarele formaţii:

A. S. Distribuţia: Niculescu; Zamfir, Ionescu; Predoiu, Busuioc, Agadache; Sandu, Constantinovici, Blumer, Minciu, Knoblock.

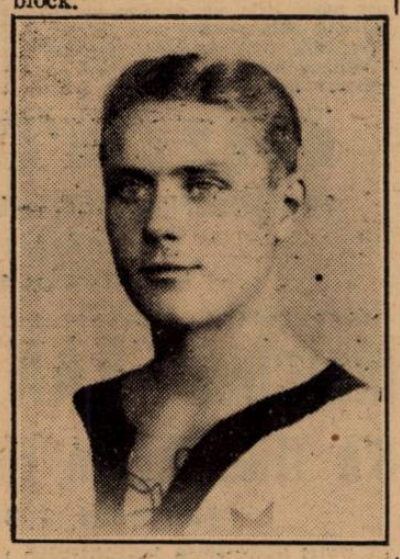

BUDAN

Selecţionata: Budan; Dociulescu, Arsici; Ionescu Mihail, Popescu M. Rădulescu; Stănescu, Gabor, Cornel Niculescu. Georgescu, Kopetz.

In sfârşit!...

SP. STUDENŢESC va avea un stadion!

Una din grupările divizionare din Capitală care n'au teren, Sportul Studenţesc, va deveni curând şi ea proprietară de arenă.

Intr'adevăr, universitarii au primit o senzaţională propunere pentru construirea unui stadion într'unul din cele mai sportive cartiere din Capitală. Propunerea a fost luată în discuţie de comitetul central al studenţilor şi a fost acceptată în principiu.

Urmează să se mai discute cu ofertant, pentru ca această propunere să fie definitiv acceptată.

In numărul nostru de mâine vom reveni cu amănunte.

Campionatele de foot-ball inter-facultăţi, vor avea loc la începutul lui Maiu

Sportul Studenţesc din iniţiativa d-lui rector Stoicescu proiectează ca pentru începutul lunei Mai să organizeze campionatele inter-facultăţi, de foot-ball.

Se ştie că acum cinci ani în 1934, s'au mai organizat acest fel de întreceri între studenţii Universităţii din Bucureşti, care s'au bucurat de un mare succes.

Probabil că în afară de facultatea de Drept — care posedă o echipă foarte bună — vor lua parte facultăţile de Litere, Ştiinţe, Medicina Umană, Medicina veterinară, Electrotechnica, Politechnica şi Academia de educaţie fizică.

Câştigătorul acestui campionat va juca finala cu Academia Comercială.

După terminarea acestor campionate se vor organiza campionatele inter-universitare la care vor lua parte toate centrele studenţeşti adică: Cluj, Timişoara, Cernăuţi şi Iaşi.

Drag.

Contrar tuturor svonurilor

Industria Iutei se prezintă în campionat

Unele ziare s'au grăbit să anunţe că gruparea districtuală bucureşteană Industria Iutei nu se va mai prezenta în returul campionatului. Motivul este cunoscut: în tur, Industria Iutei a pierdut la masa verde o întreagă serie de matchuri ajungând din fruntea clasamentului, aproape de sfârşitul lui.

Am căutat să ne informăm cât mai precis asupra intenţiilor acestei grupări şi din cercuri foarte apropiate chiar preşedintelui ei, ni s'a răspuns că cele publicate pe seama ei sunt complect inexacte. Industria Iutei, cu toate cele suferite, va juca mai departe în campionat sperând ca prin rezultatele bune ce va obţine să revie la locul care de drept i se cuvine în clasament.

A fost alcătuită selecţionata de juniori a Capitalei

In şedinţa de aseară a comisiunei districtuale s'a întocmit echipa de juniori a Capitalei care va întâlni selecţionata districtului Târgovişte, în cadrul „Cupei Unirea". Echipa are următoarea înfăţişare: Budan, Arsici, Dociulescu, Ionescu M., Popescu M., Rădulescu, Stănescu, Gabor, Cornel Niculescu, Mărdărăscu, Nicolau.

Rezerve: **Kopetz şi Spadă.**

Echipa va face deplasarea sub conducerea d-lui maior Gh. Brezeanu şi M. Cruţescu.

Programul cuplat dela Ploeşti

„Prahova" în febra preparativelor

D. av. Chiţu a fost numit director al Serviciului Social din Prahova

Ploeşti, 16 (prin telefon). — Clubul Prahova face mari pregătiri în vederea programului cuplat de Duminică. Cum se ştie, oraşul nostru va găzdui peste trei zile un foarte interesant şi inedit program: un match de football, Prahova - S. G. S. pentru Cupa României, şi unul de rugby, oficial, între Sportul Studenţesc şi Venus, primii doi clasaţi în campionat.

„Republicanii" sunt în mare fierbere şi pe drept cuvânt, deoarece dorinţa le este de a oferi sportivilor ploeşteni un spectacol rar şi frumos.

Echipa de football şi-a terminat antrenamentele. Jucătorii sunt în forma care le-a permis să dispună de Franco Româna la Brăila, şi au un moral ridicat.

Terenul a fost amenajat pentru matchul de rugby.

*

D. av. Jean Chiţu, fostul preşedinte al Prahovei şi actual membru în C. C. N., a fost numit director al Serviciului Social în judeţul Prahova.

Modificări în campionatul districtual

Se aduce la cunoştinţă că în urma programării de către C. C. N., pe terenul A. C. S. A., a jocului Mociorniţa-Luceafărul, la orele 10, programul campionatului districtual privitor la jocurile de pe acest teren din ziua de 19 Martie a. c., se modifică după cum urmează:

Jocul A. C. S. A.-Lupeasca juniori se amână pentru o dată ulterioară.

Jocul Mociorniţa-Luceafărul juniori se va disputa la orele 8 a. m.

Jocul A. C .S. A.-Lupeasca se va disputa la orele 14.

Jocul Olimpia-Industria Iutei se va disputa la orele 12.

Jocul Juventus-Macabi juniori se programează pe terenul Macabi la orele 9 a. m.

Jocul Sp. Studenţesc-Unirea Tr. juniori se programează pe terenul Belvedere la orele 9.

Jocul Rapid-Turda se programează pe terenul B. T. M. T. ora 11.

Jocul Distribuţia-Fulgerul se programează tot pe terenul Biruinţa însă la orele 15 în loc de 9 cât a fost iniţial.

Comitetul Central al Sportului Studenţesc a ţinut şedinţă aseară

Comitetul central al Sportului Studenţesc a ţinut aseară şedinţă sub preşedenţia d-lui rector C. Stoicescu.

Au fost prezenţi d-nii: prof. Basilescu, av. Jean Lucescu, I. Popovici, ing. Mărăşescu, Ianul, secretarul general al rectoratului, dr. Minciulescu, av. I. Buzoianu, Tănăsescu, maior Gorski, preşedintele secţiei de tennis, C. Ursache, Marinescu.

Comitetul luând în discuţie motivele demisiei d-lui prof. Georgescu, la propunerea d-lui rector s'a decis să se intervină pe lângă d. prof. Georgescu pentru a reveni asupra demisiei.

Apoi, s'a fixat la 20 lei taxa de înscriere în asociaţie pentru elevi şi studenţi.

D. prof. Bazilescu a fost propus ca preşedinte al secţiilor de canotaj, scrimă şi natăţie.

S'a aprobat amenajarea unei săli de scrimă la facultatea de drept şi apoi s'au luat în discuţie noui admiteri de membri, organizarea financiară şi proectele de buget. Comitetul a analizat litigiile cu C. F. R. pentru terenurile de tenis şi cu Venus, în legătură cu taxa pe care trebue s'a achite Universităţii.

Deciziile de aseară ale comisiunii districtuale

Comisiunea districtuală a ţinut aseară şedinţă sub preşedinţia d-lui maior Gh. Brezeanu.

S'au luat următoarele deciziuni:

Jucătorul Santai din gruparea Victoria se pedepseşte cu mustrare pentru atitudine nesportivă faţă de arbitru.

Se ridică dreptul de joc pe timp de 30 zile cu aplicarea articolului 368, jucătorilor Mayer (Macabi) şi Stănescu Ion (Olympia).

Contestaţia grupării Universul la jocul cu gruparea Griviţa se va judeca în şedinţa din 23 crt.

Se respinge ca nefondată contestaţia grupării Gloria la jocul cu Titanii.

Jocul Fulgerul—C.A.B. se omologhează cu rezultatul de 3-0 în favoarea grupării Fulgerul.

Se respinge ca netaxată contestaţia grupării Orfeus la jocul cu Ciclop.

Gruparea Cartea Românească se amendează cu lei 200 pentru lipsă de carnet de legitimare.

Se respinge ca netaxată contestaţia grupării Leonida la jocul cu A.G.E.R.

Se citează pentru şedinţa din 20 crt. d-nii lt. Feker, Lazăr, Banu (Ciclop), Niţulescu (Stăruinţa) şi av. Birenberg, pentru a da relaţii asupra jocului Metalosport—Arsenal.

Se numeşte d. Dumitru Paraschiv, observator la jocul de campionat Adesgo—A.S.C.A.M.

CAUTAM CORESPONDENŢI CAPABILI LA:

CAREII MARI
LUGOJ
ROŞIORII DE VEDE
SATU MARE
SIMERIA
ALBA IULIA

Ofertele, însoţite de corespondenţe de probă, se vor adresa secretariatului de redacţie al „UNIVERSULUI-SPORT".

Convocări

● *Clubul sportiv COLENTINA convoacă pentru Duminică 19, pe teren, juniorii la orele 1 şi echipa primă la orele 3, prezentarea obligatorie; se convoacă pentru ziua de 17, orele 8 seara, la sediul pe şos. Colentina nr. 182.*

● AVÂNTUL SPORTIV, Secţia Fottball convoacă la antrenament astăzi 17 Martie a. c., teren B.T.M.T ora 15 toţi jucătorii cat. I, rezervă şi juniori.

Aceasta pentru formarea echipelor definitive în vederea reluării campionatului.

● Clubul AVÂNTUL SPORTIV, secţia de Fot-ball convoacă pe toţi jucătorii categoriei onoare rezervă Duminică 19 Martie ora 9½, pe terenul S.T.B., având match cu clubul Leonida.

D. V. A. a cerut C. C. R.-ului amânarea jocului cu F. C. Rapid

In cursul zilei de ieri comisia Cupei României a primit o telegramă din partea grupării gălăţene D.V.A. în care aceasta solicită amânarea jocului cu F. C. Rapid pe motiv că n'are teren disponibil, deoarece la Galaţi a căzut zăpadă foarte abundentă şi arena n'ar putea fi curăţată.

C. C. R. va lua abia azi în discuţie telegrama sosită şi mai mult ca sigur că cererea D.V.A.-ului va fi respinsă.

In mod excepţional

F. R. F. A. a acordat un nou termen grupărilor pentru achitarea cotizaţiei

Grupările de football au primit un nou termen până la care trebue să-şi achite cotizaţia la F.R.F.A.

Forul de specialitate a prelungit — în mod excepţional — termenul până la data de 15 Aprilie.

In cazul când nici până atunci nu se vor achita de această obligaţie, grupările vor fi suspendate în mod automat.

Football football football football football football football

CE TREBUE SA FACA SPORTUL STUDENȚESC PENTRU A SCAPA DE RETROGRADARE...

Primăvara a venit încă odată. In momentul, în care toată lumea se aștepta să înceapă iar să ningă, soarele a ieșit, așa cum îl vrea toată lumea după o iarnă cu... prelungiri.

Antrenamentele grupărilor divizionare au fost influențate de acest cadru nou și s'au desfășurat în cea mai completă bună dispoziție. Ceeace nu e deloc lipsit de importanță pentru pregătirea unui jucător de football.

Cel mai important antrenament a fost, desigur, acela al Sportului Studențesc.

Echipa universitară este singura din campionat, care nu a putut câștiga nici un punct în retur și toți observă că aceasta se datorește unor lipsuri cari pot fi remediate cu puțină voință.

Sportul Studențesc merge spre retrogradare?

Nu se poate spune. In orice caz toți ochii sunt ațintiți asupra echipei studențești.

Pe A. C. S. A.

Sportul Studențesc a jucat cu Socec-Lafayette și a învins cu 7-6 (4-4)

Un antrenament foarte puțin serios, care nu a impresionat pe cei prezenți

Ce echipă pleacă la Brăila

Sportul Studențesc a jucat ieri cu Socec Lafayette.

Matchul a început la ora 15,30 și s'a desfășurat pe terenul A.C.S.A.

A durat șeaptezeci de minute. s'a terminat cu 7—6 pentru studenți și n'a impresionat deloc pe puținii suporteri prezenți.

Scorul e, desigur, foarte puțin obicinuit. Și putea și mai mare. Ieri, pe terenul A. C. S. A. a marcat cine a vrut și adesea ori și cine n'a vrut.

Socec Lafayette a aliniat următoarea echipă: Stanciu, Sitaru, Gicean, Ghenea, Berbeacă, Harry, Cucula, Congo, Lăzărescu, Barbu, Radu.

Cea a Sportul Studențesc? A suferit atâtea schimbări încât nu-i posibil să fie redată.

E deajuns să fie remarcat că au lipsit ambii portari și Drăgan iar Tache a stat foarte puțin.

LINIA DE ATAC GRIJA CEA MARE

Tot antrenamentul a avut un singur scop: acela de a găsi cea mai bună formulă a liniei de atac, care este în momentul de față, cea mai mare grije a clubului. Până la urmă, cea mai bună formulă a fost aceea din repriza secundă: Marinescu, Constantinescu, Mihăilescu, Ștefănescu Gică Popescu.

Să mai spunem că Schulder a jucat half dreapta iar Voicu stânga.

CE ECHIPĂ VA JUCA LA BRĂILA?

Studentii vor alinia următoarea formație: Constantinescu, Duce, Bădulescu; Tache, Drăgan, Mitan, Marinescu, Mihăilescu, Remus, Constantinescu, Gică Popescu.

Rezerve sunt: Voicu și Andreescu.

Discuțiile au fost foarte interesante. Motiv central: ce trebue să facă Sportul Studențesc pentru a scăpa de retrogradare?

Și au fost găsite șease condiții „sine qua non". Iată-le:

1. Toți jucătorii să ia parte la antrenamente. Cine nu vine să fie amendat cu cea mai mare asprime.

2. La antrenament să vorbească mai mult antrenorul. Jucătorii să se antreneze. (Se poate spune fără prea multă exagerare că la antrenamentele studenților lucrurile se petrec cu totul invers).

3. Jucătorii să respecte pe antrenor.

4. Echipa trebue să aibe un sistem de joc.

5. Marinescu să tragă mai mult la poartă iar Schulder să fie mai puțin fricos sau, dacă nu poate, să fie scos din echipă.

6. In cele din urmă, toți jucătorii să joace ca Gică Popescu.

Monitorul Oficial s'a antrenat pentru cel mai mare match al carierei sale

Reprezentantul districtului speră

Monitorul Oficial, singurul competitor districtual în Competiția Cupei României, s'a pregătit eri pe arena A.C.S.A. pentru cel mai mare match al carierii sale.

Intâlnește pe Unirea Tricolor, echipă divizionară, într'o competiție oficială.

Un antrenament sever și foarte variat. Excepțional de variat pentru o echipă districtuală.

Dar ceeace este mai interesant, e faptul că toată lumea este optimistă.

Conducătorii și jucătorii sunt foarte optimiști în privința rezultatului.

Contra oborenilor nu va juca o echipă tehnică, nici una cu un sistem de joc, dar în orice caz, va lupta o formație cu moral.

Venus pleacă la Timișoara cu o echipă nouă...

Venus joacă la Timișoara un match, care după toate aparențele nu are prea mare importanță pentru el.

Se pot cunoaște, de pe acum, criteriile, care vor ghida conducerea la alcătuirea echipei.

1. Vor fi introduși în echipă mai mulți jucători tineri.

2. Va fi preferată experiența omogenității.

La Timișoara se va deplasa următorul lot de jucători: Iordăchescu, Sfera, Albu, Ionescu, Crum, Demetrovici, Feraru, Bărbulescu, Gain, Orza, Ploeșteanu, Bodola, Petea, Iordache.

După toate probabilitățile, va juca următoarea echipă: Iordăchescu, Ionescu Crum, Albu, Bărbulescu, Feraru, Demetrovici; Orza, Ploeșteanu, Bodola, Petea, Iordache.

Cehoslovacia a învins Germania... ...dar la „Cabană", la antrenamentul Juventusului

80 de minute de antrenament distractiv, căci Duminică roș-albaștrii se... odihnesc

Pentrucă Juventus nu joacă Duminică în cadrul Cupei României, a renunțat să se mai deplaseze la Giulești și a făcut antrenament la cabană pe bulevard.

Au lipsit Petrescu, Cotruță și Micu. Schira și Prassler deși au fost prezenți nu s'au antrenat deoarece sunt răciți.

IMAGINAȚIE RAZBOINICA...

După „obicinuitele" tururi de teren s'a jucat un match la două porți.

Imaginația juventiștilor a sărit eri dincolo de barierele sportive pentru a lua aspecte din actualitatea... războinică.

Intr'adevăr, eri pe „terenul" din bulevard au jucat la două porți... Cehoslovacia cu Germania.

Iată cele două armate.

CEHOSLOVACIA: Dragomirescu, Constantinescu, Drăgulescu, Sadowsky, Oană, Brandabura, Dunăreanu, Opintaru.

GERMANIA: Gorgorin, Tătar, Porojan, Endreffy, Palmer, Zăinescu, Korony.

De data aceasta a învins... Cehoslovacia. Cu 5—4 (5—1) prin punctele marcate de Brandabura (3), Oană și Dunăreanu.

Punctele învinșilor au fost înscrise de Zăinescu, din off side, Korony (2) și Palmer.

Jocul a decurs în nota de dominare a „cehilor" în echipa cărora Brandabura, Oană și Dunăreanu au fost cei mai buni.

Cei mai buni germani au fost Zăinescu și Palmer.

In vederea matchului cu D.V.A... ...la antrenamentul de ieri al Rapidului au fost permise toate brutalitățile

Atenție, Petrică Rădulescu: Lengheriu a marcat trei goaluri!

Antrenamentul de ieri al Rapidului s'a ținut sub semnul punctualității.

RAFINSKI

Au participat toți jucătorii și au venit exact la ora anunțată.

Prima și cea mai severă parte a antrenamentului s'a desfășurat sub tribună.

S'au făcut timp de două ore cele mai variate exerciții de condiție fizică: sprinturi, gimnastică ușoară (care a fost totusi foarte grea), sărituri la coardă.

In general, două ore de muncă intensă, trecute în cea mai desăvârșită disciplină.

Rapid a arătat la antrenamentul de ieri că este conștient de ceeace îl așteaptă în campionatul național.

INAINTAREA A INVINS APARAREA CU 7—6

Secunda parte a antrenamentului feroviar, a constat dintr'un match la două porți pe... un sfert de teren.

Victoria a revenit liniei de atac. care a învins cu 7—6.

Cel mai eficace jucător de pe teren: Lengheriu, care a marcat trei goaluri.

(Atenție Petrică Rădulescu).

Caracteristica antrenamentului de ieri a fost aceea că... s'au permis toate brutalitățile.

Explicația: echipa joacă Duminică la Galați cu D.V.A.

Azi după amiază echipa se mai antrenează odată. Va fi numai un ușor antrenament de condiție.

Plecarea la Galați se face Sâmbătă la ora 13.30.

CE ECHIPA VA JUCA...

In principiu, a fost fixată aceeași echipă, care a jucat la Ploești.

PETRICA RADULESCU

Iată echipa:

Petrică Rădulescu, Wetzer II (Roșculeț), Lengheriu; Vintilă, Rășinaru, Rafinsky, Bogdan, Moldoveanu, Baratky, Auer, Horotan.

Este probabil ca Moldoveanu să joace interdreapta, deoarece Dan Gavrilescu nu are drept de joc în Cupa României, iar Roșculeț să ia locul lui Wetzer II.

Vor face deplasarea și Negru și Fănescu ca rezerve.

Unirea Tricolor păstrează aceeași echipă, care a invins Mociornița

In vederea matchului cu Monitorul Oficial, oborenii au făcut eri un antrenament destul de sever.

Deși întâlnește un adversar din district, Unirea Tricolor privește matchul de Duminică, cu cea mai mare seriozitate. Cu atât mai mult, cu cât el se dispută pe terenul adversarului.

Pentru matchul acesta a fost păstrată aceeași echipă, care a învins Duminica trecută pe Mociornița cu 5-1.

O singură schimbare sigură: Iliuță Ionescu a luat locul lui Crețeanu și una foarte probabilă, aceea ca Petrescu să nu joace, deoarece a fost lovit în genunchiu de Istvanfy

Iată echipa, care a fost alcătuită:

Ionescu, Petrescu, Iliescu; Florea, Anghelache, Covaci, Dumitrescu, Alecu, Alexandrescu, Câmpeanu, Mihăilescu.

DE PESTE HOTARE...

ANGLIA

In urma ultimelor performanțe realizate de principalii competitori ai Grand Nationalului și Lincolnshire Handicap, cotele anterioare alergărilor au suferit în parte, unele modificări pe care le publicăm mai jos.

LINCOLNSHIRE HANDICAP (Miercuri 22 Martie, 1600 metri linie dreaptă).

19/2 Domaha
100/6 Daby Doolitte
100/6 Burgundian
18/1 St. Andrews II
22/1 Temeraire
25/1 Halcyon Gift
25/1 Dundee II

GRAND NATIONAL (Vineri 24 Martie, 7250 metri).

11/2 Kilstac
100/8 Teme Willow
100/8 Workmam
100/7 Roial Dondeli
10/1 Rockquilla
20/1 Brendai's Cottage
20/1 Royal Mail
20/1 Unter Bid
28/1 Dominik's Cross
22/1 Coolen
22/1 Mac Moffat
28/1 Inversible
31/1 St. George II
31/1 Blue Shirt
31/1 Black Hawk

FRANȚA

Meetingul de iarnă de la Cannes nu s'a terminat și continuă încă să se programeze reuniuni de mare anvergură.

Astfel Duminică s'a disputat la Cannes, Grand Handicap de Cannes, pe 2000 de metri, care a revenit lui Gun Mate. Victoria a reușit-o la mare luptă, necâștigând decât datorită energiei călărețului său, Palmer.

Dăm mai jos, rezultatul complet al alergărei:

1. Gun Mate 49, F. Palmer
2. Play Bay 61½, R. Tendero
3. Brochet, 59, L. Toche.

8 participanți
S. C. 1½ lung., 1 lung., ½ lung.
Durata: 2'24"4/10.
Cota: 28 fr., 13 fr., 8 fr., 10 fr., pentru 5.

GUN MATE aparține d-lui G. L. de Mola.

BELGIA

Prima parte a meetingului organizat de Societățile Reunite se apropie de sfârșit. Societatea organizatoare este îngrijorată, deoarece majoritatea reuniunilor s'au soldat deficitar, singurul beneficiar de pe urma acestor reuniuni nefiind decât fiscul. Pe deasupra, timpul s'a menținut tot timpul nefavorabil, publicul fiind ținut departe de hipodrom și din această cauză.

Săptămâna trecută au fost programate două reuniuni amândouă foarte puțin populate. Din punct de vedere sportiv, majoritatea alergărilor ultimei reuniuni, au fost câștigate de „veteranii" francezi. Aceștia sunt Chamal Fog, Montadin și Atout.

Primul din Cadum și London Fog, născut în 1933, a aparținut cândva graiduri-lor baronului Edmond de Rothschild El a fost achiziționat de actualul lui proprietar la vânzările din Decembrie 1937 dela Newmarket.

Acelaș proprietar intenționează să cumpere un alt alergător al baronului de Rothschild, Tanodium, care să-și termine cariera de curse în Belgia și să fie trimis la crescătorie.

Montadin de 7 ani din Babylon și Ma Payse face parte din categoria bunilor alergători de steeple chase.

Atout, de șase ani, din Pitchoury și Theodolinda, este în acelaș timp și un excelent săritor.

Philosophe, unul dintre cei mai buni săritori belgieni, care la 11 ani dă dovadă de multă vitalitate, a câștigat în cursul aceleiași reuniuni, cursa deschisă gentlemanilor.

Philosophe a cunoscut cele mai mari succese, acum câțiva ani la Nisa.

Celelalte curse ale reuniunii au revenit lui Trop Rate și Bragelone, doi serioși candidați la șefia săritorilor belgeni.

*

La Stoeckel a avut loc prima cursă din 1939, deschisă trei anilor, care din cauza condițiunilor extrem de severe nu a reunit la start decât patru concurenți.

Cursa a revenit lui Makalli în urma greșelii comise de favoritul Mognault după disputarea primului kilometru.

Profitând de această greșeală, Makalli a câștigat ușor cu 12 lungimi asupra lui Please Teacher și La Gassio.

Gagyrus, alergătorul de selectă clasă al baronului de Walzin a repurtat o victorie extrem de comodă pe 3.500 metri. Făcând dovada încă odată de excepționalele lui calități de săritor, Gagyrus a câștigat cu 12 lungimi, asupra iepei Xenia. Victoria lui Gagyrus a pus în evidență, odată în plus calitățile de reproducător ale lui Lys, care a murit anul trecut, în vârstă de 24 ani.

Principalilor concurenți ai Lincolnshire Handicapului li s'au făcut montele

Interesul pe care-l stârnește marea probă engleză, Lincolnshire Handicap, crește zi de zi. Principalilor competitori al clasice alergări li s'au fixat călărețiii.

Pat Maher, specialist al probelor de mare grandoare va pilota pe Pantry Man.

Accacius va fi încredințat lui D. Dick, iar San Marco lui H. Packhan, de curând reîntors din India. Halcyon Gift va avea în șea pe E. Gardner.

La Maisons Laffite

Maître Godiche învingător în Prix Delatre

Marți, la Maisons Lafitte, capul afișului a fost deținut de Prix Delatre, care a revenit lui Maître Godiche.

Al doilea s'a plasat, la două lungimi Cantor.

1. Maître Godiche, 56, F. Herve; 2. Cantor, 56, A. Tucker; 3. Tramail, 56, C. Bouillon; 4. Nord Express, 56, A. Dupuit; 5. Sir Peter, 56, R. Perrin.

5 partanți; 2 lung.—2½ lung.; durata: 2'24"4/10.

Cota: 143 franci pentru 10.

MAITRE GODICHE aparține d-lui M. Care și e antrenat de W. Webb.

Rezultatul complet al „Triumph"-ului englez

Sâmbătă, s'a disputat la Hurst Park, marea probă engleză „Triumph", al cărei rezultat l-am anunțat în numărul de Miercuri al ziarului nostru.

Dăm mai jos rezultatul complet al alergării, câștigată, după cum se știe, de Gray Talk, al d-lui Jones Hemussy.

1. Grey Talk, 73, S. Rochet; 2. Carton, 69/3, F. Rickaby; 3. Quartier Maitre, 67½ D. Morgan; 4. Fiery Knight, 73, E. Vinall; 5. Trance, 74¼, Rimell; 6. Deanslaw, 67½, Ingham; 7. Tenor II, 67½, H. Nicholson; 8. L'Odeon, 67½ Archibald; 9. L'Ouragan III, 73, G. Wilson; 10. Slip In, 67½, J. Fawcus; 11. Mitsouko 67½, K. Piggot; 12. Saaf, 67½, Butchers; 13. Sailmaker. 67½, R. Burford; 14. Argentino, 67½, W. Parvin; 15. Jubilee Day, 67½ S. Magee.

15 partanți.

A apărut rezultatul alergărilor pe 1938

A apărut rezultatul alergărilor de galop pe anul 1938.

In afară de rezultatul curselor, lucrarea cuprinde toate datele în legătură cu activitatea de galop din anul trecut.

Redactat în excelente condițiuni, calendarul pe 1938 al Jockey Clubului, este o lucrare foarte documentată și face cinste secretariatului Jockey Clubului.

Mâine la Băneasa trap

Hipism

Alergări deschise

Pr. Ivan Corsac o alergare de vedete

Vor alerga Little Orphan, Ghid, Petruș, Szeged și Gaby M

Premiul Curtea de Argeș va fi disputat de cei mai buni trăpași

Din toate punctele de vedere reuniunea de mâine dela Băneasa Trap se prezintă remarcabil. Un program armonios, variat, cu puternice puncte de atracție iî asigură cu anticipație reușita.

SE VA DISPUTA PREMIUL I. CORSAC

Seria curselor clasice va continua. Se va disputa cu această ocaziune premiul Ivan Corsac una din importantele probe rezervate caiilor tineri. Această cursă va beneficia de adeziunile coriefilor generației. Printre alții vor alerga excelenta Little Orphan, Ghid și Petruș, candidați de Derby, Szeged, Gaby M. și Rama II. Dispuia lor se anunță foarte spectaculoasă.

HARON, TRIXIE, GONDOLAT II ȘI ROLAND D., SE INTALNESC IN PREMIUL CURTEA de ARGEȘ

Semi vedeta programului este premiul Curtea de Argeș. In această cursă se vor întâlni excelentul Haron, Trixie, Gondolat II și Roland D. Este în perspectivă o întrecere pasionantă.

*

Celelalte alergări sunt foarte echilibrate și beneficiază de numeroase adeziuni.

Apropie sigur că vom asista la curse bogate în faze.

ANTICIPARI

PREMIUL CORLATEȘTI

Floare beneficiază de locul din fruntea plutonului. Roaiba a dovedit că știe să meargă. Totuș Gangster îi va fi un adversar serios. La fel Voevodul Țiganilor.

PREMIUL CACIULATA

Prinț Worthy a început să meargă. N'ar fi exclus să-și găsească cursa. Șansă mai au Urganda și Jocker.

PREMIUL COBURG

Cei cari pleacă în primele rânduri nu ne inspiră prea multă încredere. In lupta finală vor conta probabil cei situați în ultimele rânduri adică Centaur, Ninon, Jarvis și Champion junior.

PREMIUL CURTEA DE ARGEȘ

Trixie, Haron și Gondolat II vor duce o frumoasă luptă pentru victorie. Haron are de partea lui clasa, iar Trixie aptitudinea pentru distanță.

PREMIUL I. CORSAC

Little Orphan în ciuda recentului ei eșec este cea mai în măsură să birue. Veleități mai au Ghid, Petruș și Gaby M.

PREMIUL COUSINE

Margaret T a concurat bine Miercuri. Totuși situațiunea ei nu este deloc comodă. Kundry, Nation și Pandur îi vor da serios de lucru.

PREMIUL CHILIA

Citronat Gordon reprezintă clasa în această cursă. Dând însă mari avantagii, misiunea lui este grea. Pe hârtie mai au șansă Torent, Stuf, Ideal și Sam Worthy.

PREMIUL CIORANI

Se remarcă dela prima vedere Beț iv, General Worthy, Aluniș, Taș și Furor.

PREMIUL CRITON

Greu de ales între Poenița, Parma, Sonora, Ciclop, Giuditta și Voevodul Țiganilor.

CONCURENȚII PROBABILI

Premiul CORLATEȘTI
Condiție — 11.500 lei

Floare	1680	Drăgotescu
Valmaș	1700	D. Pavel
Mărtoaga	1700	0
Mohor	1700	Gaidaev
Parma	1720	0
Gangster	1720	V. A-sky
Jeleș II	1720	Strejeniuc
Puica	1720	C-dorescu
V. Țiganilor	1780	0
Luntraș	1800	A. Bota
Catinca	1800	Ghinea
Pacahantos	1800	0
Spic	1800	0

Premiul CACIULATA
Condiție—15.000 lei

Rozina	1600	0
Lăutar	1600	0
Uria	1600	0
Dalila III	1600	K-sky
Olga	1600	Crainic
Nocica	1600	0
Rolls Roice II	1600	Gaidaev
Ulm	1600	0
Ulis	1600	M. Pavlic
Domnia	1600	x
Uranus	1600	Crotenco
Pușa	1600	Borisiac
Năvalnic	1620	Fischer
Lilia	1620	Slobozenco
Jocker	1620	Szabo
Prinț Worthy	1640	Corol
Urganda	1660	Zabelin
Tara	1700	0

Premiul COBURG
Performanță — 15.000 lei

Eol	1720	Fischer
Miristea	1720	0
Sultan II	1740	Gaidaev
G-ral Worthy	1740	Corol
Floriță	1760	0
Voința	1780	Dobrescu
Legionar	1780	0
Champion jr.	1780	x
Benito H. P.	1800	0
Centaur	1800	Crainic
Jarvis	1800	Ghinea
Guardian	1820	Grünwald

Premiul CURTEA DE ARGEȘ
Condiție — 18.000 lei

Katy Caid	2100	0
Trixie	2120	Cerkasoff
Cupidon	2120	0
Pock	2120	Gaidaev
Szelvesz	2140	0
Haron	2140	V. A-sky
Talaz	2140	0
Roland D	2160	Fischer
Gondolat II	2160	Grăjdănescu

Premiul I. CORSAC
Condiție — 31000 lei

Santuța	1660	T. Marcu
Cina	1660	0
Elly	1660	0
Eol	1660	0
Ural	1660	0
Draga Mea	1680	x
Floare	1680	0
Gaby M.	1700	Gaidaev
Rama II	1700	Grünwald
Tutun	1740	0
Adda Worthy	1740	0
Szeged	1740	Tassopol
Ghid	1780	V. A-sky
Ezer jó	1780	Pavlic
Little Orphan	1780	Cerkasoff
Petruș	1780	Borisiac

Premiul COUSINE
Handicap — 21.000 lei

Primrose	2100	T. Marcu
Naplopo	2100	Dobrescu
Katy Caid	2120	Corol
Pai	2120	Ghinea
Pandur	2120	Fischer
Blondella	2120	Gram
Nation	2120	Gaidaev
Lucifer II	2140	0
Kundry	2140	I. Bordei
Valențio	2140	Crainic
Pock	2140	0
Voraus	2160	0
Champion	2160	0
Margaret T.	2160	Cerkasoff

Premiul CHILIA
Record — 15.000 lei

Peter Worthy	1720	C-dorescu
Torent	1740	Crainic
Pleava	1740	A. Bota
Pecoora	1740	Fischer
Bruma II	1740	0
Jarvis	1740	0
Guardian Girl	1740	0
Stuf	1760	0
Ideal	1760	Grünwald
Cupidon	1760	0
Blondella	1760	0
Champion	1780	Ghinea
Sam Worthy	1780	0
Rosalinde	1780	0
Anny Worthy	1780	Corol
Citronat Gord	1800	Cerkasoff

Premiul CIORANI
Handicap — 13.000 lei

Extra	2100	V. A-sky
Desis	2100	Drăgotescu
Dor de Ducă	2100	Slobozenco
Crăiasa	2100	0
Diadia Lul	2100	Szabo
Mister	2120	0
Dudu Gordon	2120	Gaidaev
Furor	2120	T. Popa
Pan Worthy	2120	Borisiac
Sorana	2120	Podoleacov
Betiv	2140	Fischer
Harry Boy	2140	Ghinea
Taș	2140	0
Mura II	2160	Dumitrescu
Aluniș	2160	0
G-ral Worthy	2180	0
Aventurier	2200	Gram
Lăcrămioara	2240	Crotenco

Premiul CRITON
Handicap — 15.000 lei

Parma	1700	Crotenco
Tava	1720	Drăgotescu
Handicap	1720	Borisiac
Pinkerton	1720	Gram
Poenița	1740	Szabo
Sonora	1740	Zabelin
Adda Worthy	1740	Corol
Rugina	1760	0
Ciclop	1760	Slobozenco
Dorna	1760	Pavlic
Peter Worthy	1760	C-dorescu
Voința	1760	0
Busuioc	1760	Ghinea
Brad	1760	Fischer
Prinț	1780	x
Benito H. P.	1780	0
V. Tig.	1780	Grünwald
Giuditta	1780	T. Marcu
Catinca	1780	0
Coconaș	1780	0
Pacahantos	1780	Vârlan
Dolly Worthy	1780	0
Pecoora	1800	0

UN ACCIDENT INTR'O CURSĂ DE OBSTACOLE

Fotografia reprezintă un accident în premiul Champion Challenge Cup dela Cheltenham, cu care ocazie au murit patru cai, trei împușcați ulterior din cauza loviturilor, iar al patrulea murind pe loc. Accidentații din fotografie sunt Bahuddin și Solford

Dela plecare la sosire...

In formă: Sam Worthy, Hollo, Tutun și Elly
De urmărit: Bețiv, Furor, Ghimp, Gangster, Kanada și Tara.
In regres: Măgura, Luntraș și Oborean

● *CARTUȘEL a repurtat o victorie ușoară. A condus din plecare la sosire. Drept este că întâlnea o situațiune avantajoasă. Pentru a fi promovată în categoria elementelor utile, trebue să mai progreseze.*

● *GEISHA avea o situațiune dificilă. Dădea serioase avantagii. Faptul că s'a plasat a doua constitue deci un excelent certificat pentru actualele ei posibilități.*

● *MOHOR deasemeni dădea avantagii mari. Totuș a terminat al treilea. Inseamnă că beneficiază de o perfectă formă.*

● *CRAIASA ca de obiceiu, s'a întrecut în galopuri. Din această cauză a fost simplă figurantă. Iapa d-lui dr. Panteimon este dotată cu oarecari calități pe cari însă nu le poate valorifica din cauza caracterului foarte decepționant.*

● *MAGURA a concurat mai modest decât era de așteptat. Iapa d-lui colonel Trifulescu nu este în formă.*

● *VOEVOD este o mediocritate patentă. N'a reușit să conteze în situațiuni foarte favorabile.*

● *HOLLO este la largul ei pe teren moale. Regulat pe asemenea piste pensionara lui Fischer arată cele mai bune valori. Cazul de Miercuri când s'a comportat peste așteptări.*

● *OSTAȘ a avut nesansa să întâlnească o adversară în mare formă. Din această cauză pensionarul lui Pavlic a cedat*

● *GUY WORTHY era decăsat în compania lui Hollo și Ostaș n'a contat.*

● *GABY M a marcat o revenire în condiție. Iapa grajdului Sterea a câștigat cu manifestă ușurință premiul Coriolan. A plăcut stilul victoriei.*

Iapa din Progres nu s'a întrebuințat la nici un moment pentru a câștiga. Va fi redutabilă în probele importante ale trei anilor.

● *FLOARE a condus cursa până în linia dreaptă unde a cedat la primul atac dat de Gaby M. Și așa comportarea roaibei este meritoasă. Va câștiga în curând.*

● *ADDA WORTHY suporta un handicap serios. Din această cauză nu a contat în cursă.*

● *SPIC nu avea ce căuta în premiul Coriolan. La 100 de m de Gaby M, surul era inițial condamnat. Faptul că a fost simplu figurant este explicabil.*

● *TUTUN a efectuat o performanță demnă de remarcat. Nu vom uita că a dispus de Dorka, o iapă în mare formă la numai 40 de metri. Față de precedenta eșire, fiul lui Bandi a marcat un progres. Rămâne un serios candidat de Derby.*

● *LACRAMIOARA a condus mult timp cursa. La intrarea în ultimul ocol s'lită a greșit. Ne-a plăcut felul cum a concurat. Denotă că'n clasa ei este în măsură să câștige.*

● *DORKA dacă n'ar fi greșit la intrarea în ultimul ocol ar fi câștigat. Pensionara lui Grunwald beneficiază de o înaintată condiție. Actualmente poate fi situată în rândurile celor mai buni patru ani. Pe distanțele lungi în special va face frumoasă carieră. Ii vedem chiar o șansă în Derbyul ungar din acest an.*

● *GRUIA pe al doilea kilometru a mers frumos. Până în linia dreaptă însă. Aci epuizat de efortul depus pentru refacerea handicapului inițial, n'a mai înaintat cu obicinuita-i impetuozitate.*

● *VIZIRU a pierdut pe gratis. Este un cal foarte capricios. In momentul când a galopat câștigase cursa. Indiferent de faptul că a pierdut, comportarea lui este foarte semnificativă.*

● *TALAZ nu avea o șansă în premiul Covurlui. Totuș armăsarul d-lui Dumitrescu a figurat mult timp. In felul cum a concurat este indiciul unei forme perfecte.*

● *SZELVESZ la largul lui pe teren moale a reușit să câștige. Bătrânul armăsar este un neîntrecut specialist al terenului moale. Victoria lui se datorează exclusiv acestui lucru.*

● *COCONAȘ a efectuat un parcurs corect. Acest lucru denotă desigur că armăsarul d-lui dr. Panteimon este bine. Merită să fie urmărit.*

● *FAMA mult timp a lăsat impresia că va câștiga. La urmă însă roaiba d-lui Poenaru Bordea n'a dat nimic. Nu mai este iapa din anul trecut.*

● *JARVIS a greșit la plecare. Pe restul parcursului a avut o frumoasă acțiune. N'a mai fost însă capabilă să refacă distanța cu care s'a handicapat inițial.*

● *NATION era penalizată. In plus a avut în fața ei o perdea densă de cai. In asemenea circumstanțe nu este nici o mirare că a pierdut.*

● *SAM WORTHY este un neîntrecut specialist al curselor din cap în cap. Regulat când are posibilitatea să facă asemenea curse arată valoarea maximă. Cazul de Miercuri când pe o distanță lungă a concurat remarcabil, Victoria lui se mai datorește însă și unei condițiuni perfecte.*

● *MARGARET T avea o grea misiune la 40 de metri de Sam Worthy. Totuș iapa contesei Benckendorff a fost o serioasă adversară pentru fiul lui Volo Worthy. Ceroasov a prezentat-o impecabil.*

● *KANADA este o mare specialistă a terenului moale. Fără galopul luat ar fi fost o serioasă adversară pentru Sam Worthy.*

Modul cum s'a comportat constitue o excelentă recomandație.

● *CHAMPION a îmbătrânit. In tinerețe era un fondist perfect. Acum parcursurile lungi îi displac. Miercuri a mers frumos pe prima parte a parcursului, dar pe ultimii 500 de metri a încetinit alura.*

● *CUPIDON nu avea o șansă reușită. A fost simplu figurant.*

● *Debutul iepei CAROL HANOVER a fost impresionant. Iapa americană și-a pierdut adversarii pe drum. Desigur că este mult mai bună decât a arătat. Posedă toate caracteristicile calului de clasă și din partea ei este de scomptat o carieră de vedetă.*

● *ELLY se apropie de forma bună și de ziua victoriei.*

● *TARA a figurat mult timp. Iapa din antrenamentul lui Dragotescu este susceptibilă de progrese.*

● *SANTUȚA a concurat bine. Nu putea face mai mult.*

● *RASURA este penalizată și a galopat la pecare. N'a contat în cursă.*

● *ZGOMOT se întâlnea cu o situațiune comodă. Totuș a câștigat mereu decât era de scomptat. A trebuit să facă apel la ultimele resurse pentru a câștiga. Victoria și condițiunile în cari a fost reușită nu spun mare lucru.*

● *GHIMP a reușit o excelentă performanță. N'a cedat decât după mare luptă lui Zgomot.*

Consemnăm comportarea lui.

● *GANGSTER fără galopul din linia dreaptă ar fi dat serios de lucru lui Zgomot. Poate chiar că l-ar fi întrecut. Se apropie de valoarea maximă.*

● *TAVA a figurat mult timp în primele rânduri. Este în revenire.*

● *MAKRELE a avut în cursă câteva situațiuni favorabile. Si le-a compromis însă, gresind.*

Este din cale afară de decepționantă.

● *PETER GORDON traversează o perioadă de radicală transformare. In acest sens victoria lui de Miercuri este un indiciu.*

● *BETIV deși a ocolit a fost redutabil. Cât de curând își va regăsi valoarea bună.*

● *DIADIA LUL a condus cursa până la jumătatea liniei drepte. Aci atacat însă de Peter Gordon, a galopat.*

● *FUROR a avut o cursă nefericită. A avut de ocolit și a greșit. In condițiuni normale n'ar fi lipsit dela sosire.*

● *OBOREAN a devenit nărăvaș. Nu poate face o cursă fără galop.*

● *LUNTRAȘ a concurat mediocru.*

Premiul Gârleșteanu se aleargă Duminică

Premiul Gârleșteanu, una din clasicele probe ale trăpașilor noștri, se va disputa Duminică. Proba va fi disputată de o seamă de elemente valoroase. Spre edificare dăm mai jos o primă listă a concurenților:

CONCURENȚII PROBABILI

Ducesa	2100	Tassopol
Coconaș	2100	0
Jarvis	2100	Ghinea
Ninon	2100	Grünwald
Talaz	2100	D-trescu
Viziru	2120	Fischer
Belsug	2120	Szabo
Cupidon	2120	x
Guardian Girl	2120	0
Ezer jó	2120	0
Uta	2120	Pavlic
Pandur	2140	?
Anny Worthy	2140	Corol
Nation	2140	Gaidaev
Gruia	2140	V. A-sky
Pai	2160	0
Pock	2160	?
Kanada	2180	Grăjdănescu
Joppa Hanove	2180	Cerkasoff

Concurenții Grand Nationalului

Workman, al treilea sosit anul trecut în Grand National, va participa și în acest an în importanta probă. El dă deplină satisfacție. Zilele acestea va sosi la Liverpool.

In schimb, Clare Country, un alt concurent irlandez, nu va alerga, deoarece a suferit un accident.

AUTOMOBILISM

In vederea reluării activității

Automobil Club Regal Român și-a constituit comisiunile

Conform celor publicate de noi acum câtăva vreme, sezonul automobilist va fi inaugurat, în mod oficial, în ziua de 1 Mai, când sub egida Automobil Clubului Regal Român se va disputa, pe șoseaua Giurgiului, cursa de viteză pe kilometru cu plecare și sosire pe loc.

In vederea evenimentelor automobiliste pe cari le va organiza și patrona în cursul acestui an, forul nostru de specialitate a procedat la constituirea comitetului și a diferitelor comisiuni.

Iată înfățișarea acestor organe de conducere ale destinelor automobilismului românesc:

COMITETUL

Vicepreședinte delegat și președinte al comitetului: D. Ion M. Mitilineu; vicepreședinți, d-nii: Ion Cămărășescu și Dem. Al. Ghika;; secretar general, d. Al. Al. Serghiescu; cassier delegat, d. Manole Halfon.

Membrii: d-nii Grigore P. Carp, Pascal Toncescu, Chr. Penescu Kertch, Sava Radovan, Marius Roșca, Al. Zănescu și Sc. Stan.

Censori, d-nii: maior N. Berlescu, Gh. Christodorescu, Paul Steriade.

COMISIA SPORTIVA ȘI TURISTICA

Președinte, d. Ernest Urdărianu; vice-președinți, d-nii: Al. Rasovitză, Scarlat Stan.

Secretar general, d. Neagu Boerescu.

Directori ai curselor, d-nii: ing. A. Persu și G. Ghika.

Membrii, d-nii: Dem. Bădulescu, general Ion Bengliu, ing. A. G. G. de Chastelain, V. Cristodulo, lt.-col. Tudor Davila, ing. N. N. Georgescu, Mircea Gheorghel, Petru Al. Ghika, Const. Leonida, ing. N. P. Missir, George N. Polizu-Micșunești, Mihail Sc. Pherekyde, ing. Cezar Popescu, ing. insp. gen. N. Profiri, Al. Al. Serghiescu, lt.-col. Th. Seulescu, dr. Titu Manicatide, Mario Gebauer (membri turiști).

Secretarul comisiei: C. Chiriacescu, directorul Oficiului de turism.

COMISIA ADMINISTRATIVA

Președinte: d. Demetru Al. Ghika; vicepreședinte, d. Pascal Toncescu; membri, d-nii: maior N. Berlescu, Al. Al. Serghiescu, Paul Steriade, Manole Halfon, ing. Ion Panteli.

COMISIA REGULAMENTELOR

Președinte: d. Ion M. Mitilineu; membri, d-nii: Gh. Christodorescu, lt.-col. N. N. Drăghici, general V. Hentzescu, Al. Pitișteanu.

COMISIA PENTRU INCURAJAREA MOTOCULTURII

Președinte: d. Ion Cămărășescu; membri, d-nii: Petre Balaci, Gr. Carp, Petru Al. Ghika, G. Lakeman Economu, Th. Pana, ing. Gh. Penescu-Kertch.

Spre un nou „Mare premiu de turism al României"

O lăudabilă inițiativă a d-lui Cezar Popescu

De câteva luni de zile, destinele motociclismului românesc se găsesc în mâinile d-lui ing. Cezar Popescu, o figură destul de bine cunoscută în cercurile sportive dela noi.

Venind în fruntea Federației roma.e de motociclism, noul președinte și-a propus să colaboreze în mod efectiv la propășirea sportului cu motor și fără să facă sgomot în jurul numelui său a făcut o serie de proecte pentru organizarea unor întreceri care să se adreseze tuturor categoriilor de motocicliști.

Printre aceste proecte figurează și acela al regisărei unui concurs de regularitate pe distanță de aproape 600 km., împărțită în două etape de câte o zi

Acest concurs va fi dotat cu premii prețioase și completat cu trei probe de clasificare.

Competițiunei urmează să i se dea, an cu an, o amploare cât mai mare pentruca în scurt timp să se ajungă la organizarea unui adevărat „Mare Concurs de Turism al României".

CONDIȚIUNILE CONCURSULUI DE ANUL ACESTA

După cum arătăm mai sus, pentru anul acesta concursul se va organiza în două etape de câte o zi. In prima zi concurenții vor avea de acoperit distanța: București-Pitești-R. Vâlcea-Călimănești-Sibiu (270 km.) pentruca a doua zi să parcurgă distanța: Sibiu-Făgăraș-Brașov-Câmpina-Ploești-București (310 km.).

Aceste distanțe vor fi acoperite, urmând cilindrația mașinilor participante cu viteze orare de 40-60 km.

Cea de a doua etapă a concursului va fi împărțită în cinci sectoare secrete, pe cari concurenții vor trebui să respecte o anumită viteză orară.

DOUA PROBE DE VITEZA

In cursul celor două etape ale competițiunei se vor disputa și două curse de viteză. Prima, constând dintr'o întrecere în coastă se va ține în prima zi, pe dealul dela Veștem (Sibiu), pe același traseu pe care se dispută în fiecare an alergarea încadrată în campionatul de munte al României.

A doua zi, în parcursul etapei secunde, între Ploești și Câmpina se va disputa o cursă de viteză pe kilometrul cu plecarea din mers.

Aceste două probe se vor desfășura după o formulă care egalează șansele mașinilor participante, nefavorizând pe cele mai puternice.

UN CONCURS DE MOTO-CROSS

După terminarea celei de a doua etapă mașinile participante vor fi parcate pentruca a doua zi, concurenții să ia plecarea, cu mașinile nerevizuite, într'un concurs de moto-cross al cărui traseu va fi stabilit în curând.

Iată o competiție sortită unui mare succes.

Englezii în Franța

Pentru „Marele Premiu al Franței", categoria până la 1.500 cmc., care se va alerga în ziua de 9 Iulie, echipa engleză a fost astfel formată: R. Mays, A. C. Dobson, C. Pollock (toți pe E. R. A.) și G. E. Abecassio (Alta).

Sporturi de iarnă

Canadienii învingători pentru a patra oară în Anglia

Trail Smoke Eaters-Anglia 5—2 (0—0, 2—2, 3—1)

Sâmbătă seara s'a disputat pe stadionul Wembley, a patra întâlnire dintre Trail Smoke Eaters și Anglia.

Canadienii au câștigat din nou, însă numai după o luptă mare.

După ce în prima repriză nu s'a marcat nimic, englezii au ajuns să conducă cu 2:0, prin goalurile marcate de Forgie și Archer. Benoit și Kowcinak au egalat. In ultima perioadă de joc Forgie a asigurat din nou conducerea gazdelor. Din acest moment, „mâncătorii de fum" au reacționat puternic și într'un singur minut au înscris două goaluri prin Benoit și Snowden. Cu puțin înainte de sfârșit Snowden a marcat și al cincilea goal, stabilind astfel rezultatul final.

Duminică se vor organiza trei concursuri

La Bolnoc: un interesant concurs de sărituri

Sezonul de ski, departe de a-și fi încheiat activitatea, va marca Duminică o nouă etapă bogată în competițiuni.

La Bolnoc, la Poiana Brașov, la Predeal și la Vârful cu Dor schiorii români își vor disputa întâietatea în diferite probe.

UN INTERESANT CONCURS DE SARITURI LA BOLNOC

Clubul turistic Brașov va organiza pe trambulina dela Bolnoc (comuna Baciu) care permite cele mai lungi sărituri, un interesant concurs de sărituri la care vor lua parte cei mai buni săritori din țară în frunte cu:

Welkens (B.T.E.).
Hausleitner (K.S.V.).
Schnutzler (K.S.V.).
Covacsy (B.T.E.), etc.

SKI CLUB PRAHOVA SE OCUPA DE TINERET

Ski Club Prahova — puternica grupare ploeșteană — va organiza Duminică în împrejurimile Predealului un interesant concurs pentru tineretul din Ploești. Inițiativa este binevenită și suntem siguri că se va bucura de un frumos succes.

LA POIANA BRAȘOVULUI CAMPIONATELE ȘCOLARILOR SAȘI

Școlarii dela liceele săsești din Brașov își vor disputa Duminică anualele campionate școlare la Poiana Brașovului. Se anunță o manifestație populară extrem de interesantă.

ANTRENAMENT INTENS LA VARFUL CU DOR

Insfârșit la Vârful cu Dor, skieurii bucureșteni profitând de zăpada excelentă se vor antrena intens pe Valea lui Carp care a devenit locul cel mai căutat de skieurii bucureșteni.

Au început pregătirile în vederea Cupei Bucegilor

De marea competițiune pascală nu se mai despart decât puține zile. In vederea Cupei Bucegilor care va întruni la start pe cei mai buni coborâtori din țară, Ski-Club București a început pregătirile.

D. B. B. Assan, inițiatorul acestei competițiuni, este serios preocupat de organizarea acestei probe.

S'au tipărit prospecte care au fost trimese tuturor cluburilor, s'au împărțit afișe de propagandă în toate centrele de iarnă și în cabanele din Bucegi într'un cuvânt s'a început o intensă propagandă în vederea acestei probe.

CONCURENȚI NUMEROȘI

După toate probabilitățile Cupa Bucegilor va întruni un extrem de numeros lot de concurenți, fapt care obligă pe organizatori să procedeze la o selecționare a celor care se vor înscrie.

Romică Pop, Sadoveanu, Bindea și Turoșenco la Venus

Cum se știe, Venus și-a înființat și o secție de patinaj artistic.

„Negrii" și-au format o „echipă" impunătoare, alcătuită din: d-ra Ileana Moldovan, d-nii Fieraru, M. Bindea, Turoșenco și Sadoveanu.

FIERARU

Este foarte probabil ca lotul acesta să fie completat și cu d-ra Romica Pop.

Secția aceasta a Venusului se află în curs de afiliere.

PING-PONG

Scrisoare dela Cairo

Au început probele individuale la campionatele mondiale de ping-pong

Vladone, învingător de două ori D-rele Adelstein și Kolozsvari la locul trei, la dublu doamne

CAIRO, (corespondență). — După terminarea campionatelor pe echipe, au început probele individuale.

Jucătorii români și-au mai revenit. In special Vladone este într'o formă impecabilă și a reușit să înregistreze două victorii consecutive. Este foarte probabil ca jucătorul român să fie clasificat printre primii 8 jucători din lume.

La dublu mixt perechea Erös-Adelstein a fost eliminată de cuplul Vana, Voutrobcova. In schimb d-ra Adelstein a învins pe germana Bussmann după mare luptă. La dublu doamne, d-rele Adelstein și Kolozsvari sunt în semifinală.

VIITOARELE CAMPIONATE MONDIALE LA PARIS

In ședința comitetului internațional s'a decis ca viitoarele campionate mondiale să aibe loc la Paris.

REZULTATELE

Iată și câteva rezultate:

SIMPLU DOMNI: VLADONE b. Ghosh 21:12, 18:21, 21:10, 17:21, 21:1 !!; Marinko b. Herscovici 21:5, 15, 18; Vana b. Abon Heif 21:6, 8, 7!!; SIGHIȘOREANU b. Prudliere w. o.; Lurie b. Abutlief 21:10, 6, 6; Vana b. Marinko 10:21, 21:14, 21:18, 21:14; Helmy b Stein 21:17, 21:11; Finkelstein (Pol.) b. Duskes 18:21, 21:19, 14:21, 21:17, 21:17.

SIMPLU DOAMNE: ADELSTEIN b. Mafera 21:5, 9, 13 !!; ADELSTEIN b. Bussman (Germ.) 21:6, 18:21, 21:8, 20:15 w. o.; KOLOZSVARI b. Aghion 21:11, 21:7, 21:7; Pritzi b. Porakis 21:9, 21:9, 21:5!! Kettnerova b. KOLOZSVARI 21:11, 13, 10.

DUBLU MIXT: Tereba, Kettnerova b. Bergman, Naili 21:12, 10, 16!; Barna, Pesarini b. Ehrlich, Constantinidis 21:12, 19:21, 21:13, 15:21, 21:15; Lurie, Tadros b. Marinko, Choulhot 21:13, 12, 11; Helmy, Pritzi b. Bubley, Smart 21:17, 18, 14; Barna, Pesarini b. Guerin, Mafera 21:18, 21:10, 18:21, 18:21, 21:17; ERÖS, ADELSTEIN b. Dolinar, Passavitis w. o.; Bergman, Naili b. Lagnado, Nakkab 21:9, 10, 16; Vana, Voutrobkova b. Stanley Belanti 21:14, 7, 18; Vana, Voutrobkova b. ERÖS, ADELSTEIN 21:13, 23:21, 21:12; Tereba, Kettnerova b. Bergman, Naili 21:16, 14, 19; Vana, Voutrobkova b. Barna Pesarini 21:13, 9, 12!

Pagina Boxului

Constantin Cionoiu nu a provocat pe Milică Teodorescu

Forul nostru de specialitate nu a primit nici o adresă în acest sens

S'a răspândit zilele trecute svonul că, Constantin Cionoiu, campionul României la categoria semi-mijlocie ar fi lansat o provocare lui Milică Teodorescu, campion național al categoriei imediat superioară.

Un ziar de specialitate a publicat eri, un articol care confirmă acest svon dar căruia îi lipsește garanția de seriozitate prin faptul că nu acesta este adevărul.

Poate că Cionoiu intenționează să provoace pe Milică Teodorescu dar, cel puțin până aseară, el nu a făcut acest lucru.

Inserțiunea girată de ziarul cu pricina ni s'a părut lipsită de temei și de aceia ne-am adresat aseară forului nostru de specialitate. Dela celălalt capăt al firului de telefon ni s'a răspuns precis și categoric:

„F .R. Box-ul nu se găsește în posesia nici unei cereri în acest sens, astfel că nu poate fi vorba de o provocare în regulă și Cionoiu nu poate fi considerat drept challenger la titlul mijlociu".

Explicația dată de secretarul forului de specialitate este concludentă, astfel că deocamdată nu poate fi vorba de declararea vacanței titlului în discuțiune și mai puțin de deschiderea unei competițiuni care să ducă la organizarea matchului Constantin Cionoiu-Mielu Doculescu, cum pretinde ziarul cu pricina.

Convocare

● Secretariatul F. R. Box convoacă pentru Sâmbătă 18 Martie, între orele 17—19 pe următorii boxeuri amatori : Vasile Roșca, Ion Popa și Ilie Impăratu și pentru astăzi după amiază, între aceleași ore, pe profesionistul Mihail Fulea.

Breack... stop... out...

KRIEGER — CONN

Billy Conn, recentul învingător al lui Fred Apostoli va fi supus, în curând, unui alt sever examen. In ziua de 3 Mai el se va întâlni într'un match hotărât pentru 12 reprize a 3 minute, cu semigreul Solly Krieger.

DIN NOU TONY CANZONERI

La New-York, Tony Canzoneri fost campion mondial la categoria ușoară a repurtat o nouă victorie. Intâlnindu-se cu Brink, fostul campion și-a adjudecat victoria la puncte, după un match spectaculos în 10 reprize.

O NOUĂ VICTORIE A LUI HOSTACK

Marea speranță a Americei, mijlociul Al. Hostack a adăugat o nouă victorie palmaresului său. La Seattle a învins la puncte pe Erjavel.

CANDEL INVINS DIN NOU

Carmelo Candel, învingătorul lui Mihail Fulea și pe timpuri unul dintre cei mai buni mijlocii din Europa, a gustat din nou, din cupa înfrângerilor. De rândul acesta a cedat elveţianului Floury, într'un match disputat la Geneva.

Primo Carnera s'a căsătorit

Toată populația din Sequals și din comunele înconjurătoare a participat la solemnitatea căsătoriei lui Primo Carnera, fost campion mondial la toate categoriile, cu d-ra Pina Cavassi.

Ceremonia religioasă a fost celebrată în strictă intimitate, în aceiași biserică în care cu zeci de ani în urmă a fost botezat noul căsătorit.

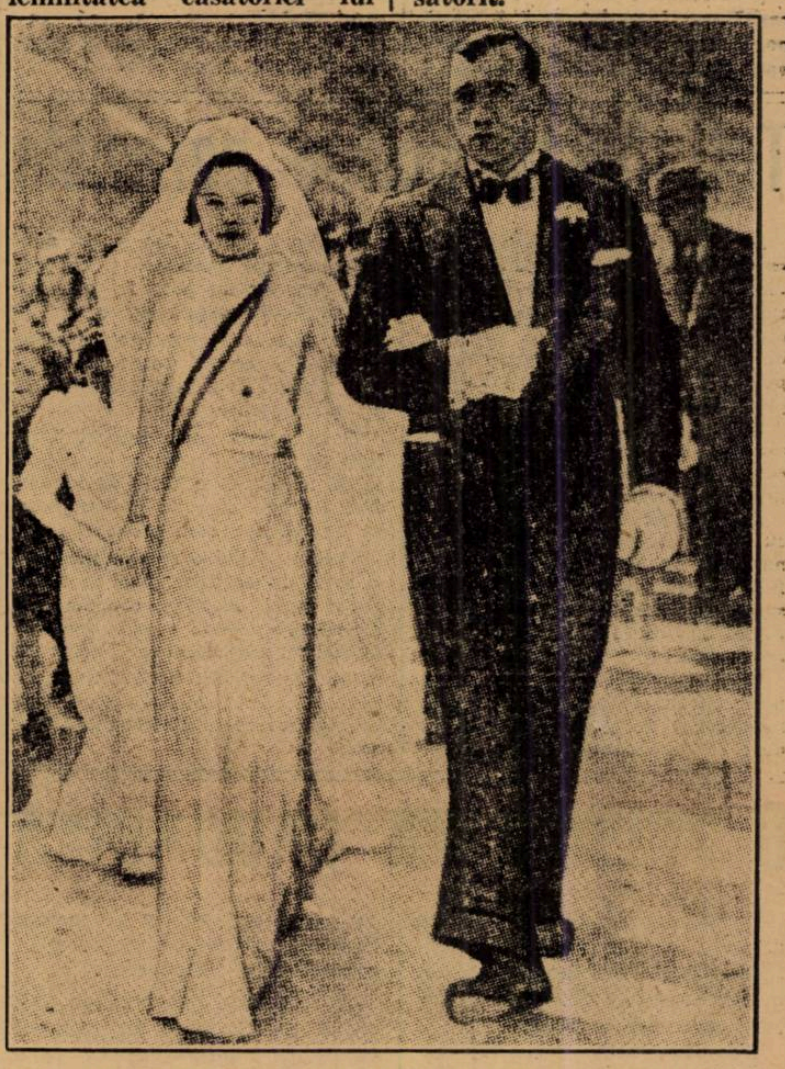

Prima Carnera și soția sa, ieșind din biserica unde s'a oficiat căsătoria

Locuitorii comunei natale a gigantului, au ținut însă, să facă tinerei perechi, prelungite manifestații de simpatie.

Cupa „Micii Înţelegeri" va dispare din competiţiune

Desfiinţarea statului cehoslovac împiedică continuarea concursului

La Zagreb urma să se desfășoare în cursul lunei Mai, al treilea match de box pentru cupa „Micei Înțelegeri", competiţiune care pune anual, în prezenţă, pe reprezentanţii amatori ai Cehoslovaciei, Jugoslaviei și României.

Intrecerea a stârnit totdeauna un real interes și a contribuit regulat la cimentarea legăturilor sportive și amicale dintre reprezentanţii celor trei naţiuni.

Anul trecut competiţiunea s'a desfășurat la Praga și s'a soldat cu o strălucită victorie a culorilor noastre. Triumful intereselor noastre a fost făurit de Romulus Indru, Nicolae Rădan, Constantin David și mijlociul Gheorghe Georgescu. Datorită victoriilor acestor patru reprezentanţi ai noștri, cupa pusă în competiţiune și-a găsit adăpost în București și astăzi se află în păstrarea F. R. Box-ului.

Modificarea hărţii Europei prin desfiinţarea statului cehoslovac deschide problema menţinerii în competiţiune a acestei cupe care a prilejuit o interesantă emulaţie, în scurta ei viaţă.

Desigur că lipsa cehilor nu va mai putea menţine trofeul și deaceia rămâne de văzut care va fi soarta lui. Credem că F. R. Box-ul este cel mai indicat să se ocupe de soarta cupei, mai ales că România este ultima câștigătoare a lui.

Pentru rezolvarea problemei este necesar să se pornească o corespondenţă care să pună lucrurile la punct și să stabilească definitiv dacă este cazul înfiinţării altei competiţiuni sau dacă urmează ca trofeul să dispară complet din rândul competiţiunilor cu răsunet continental.

Un match Fulea-Morejon la Timișoara

In capitala Banatului se proectează organizarea unei reuniuni de box în fruntea căreia urmează să stea un match profesionist la disputarea căruia să ia parte cubanul Morejon.

Cum acest boxeur a înfruntat, cu rezultate diferite, pe mai toți românii de categoria respectivă s'a emis părerea angajării lui Mihail Fulea, fost campion national mijlociu.

In acest scop Fulea a fost convocat astăzi la Federaţie unde va trebui să răspundă dacă acceptă acest match.

Presa engleză afirmă:

Tratativele dintre Max Schmeling și Mike Jacobs nu au dat rezultatul dorit de cel dintâi

Tratativele pe care le-a dus Max Schmeling cu Mike Iacobs, cu ocazia ultimei sale vizite făcute în America, n'au dat nici un rezultat.

Promotorul din New-York l-a refuzat categoric pe campionul german, care vroia să-l întâlnească pe Joe Louis.

„Sporting Life" din Londra este informat că Mike Jacobs i-ar fi răspuns astfel lui Schmeling: „Du-te și aranjează câteva matchuri cu boxeuri buni, ca Galento (?) de pildă, și apoi putem sta de vorbă"!

Mâine seară la Galaţi

O mare reuniune amatoare de box

Pe program, doi campioni naţionali iar restul finaliști ai recentelor probe

Mâine, 18 Martie, gruparea Gloria C. F. R. Galaţi, organizează o mare reuniune amatoare de box în cadrul căreia o selecţionată a grupării „Tirul" din București va încrucișa mănușile cu selecţionata dunăreană.

Intâlnirile se anunţă foarte interesante și extrem de spectaculoase, deoarece figurează cei mai buni pugiliști ai orașului nostru.

Doi campioni naţionali (David și Ion Popa) iar restul finaliști ai trecutelor campionate naţionale, vor furniza lupte memorabile ca frumuseţe și technică.

Astfel vor apărea pe ring, Const. David, Ion Popa, Ilie Impăratu, Iosef Barasch, Dracz, Meski, Panaitescu, Jescan și alţii, cari vor recurge la toată știinţa lor și la toată energia, pentru cucerirea victoriei. Anticipăm un categoric succes iar organizatorii se pot felicita punând pe picioare un program, cu adevărat, la înălţime.

INTALNIRILE SE VOR DESFAȘURA IN ORDINEA URMATOARE

Gh. Constantinescu (Buc.)-Vladimir Dracz (Galaţi).

Petre Tofan (Buc.)-Al. Meschi (Galaţi).

Andrei Valentin (Buc.)-Vasile Boanţă (Galaţi).

Gheorghe Tereacă (Buc.)-Const. David (Galaţi).

Ion Popa (Buc.)-Nicolae Boncilă (Galaţi).

Iosif Barasch (Buc.)-Nic. Panaitescu (Galaţi).

Radu Alexandru (Buc.)-Marin Moscu (Galaţi).

Ilie Impăratu (Buc.)-Aurel Jercan (Galaţi).

RUGBY

O strălucită performanță a rugbyului românesc

După un match în care combinata Viforul Dacia-T. C. R. s'a întrecut în lucruri frumoase, a dispus de reprezentativa orașului Franckfurt cu 16-5

(Franckfurt 15). — **Rugbyul românesc înregistrează o nouă performanță mare. O combinată formată din două cluburi din București, a reușit, în fața unui public numeros, să înfrângă o rezistență care la Berlin a părut incasabilă.**

Odihniți două zile și luând de astădată matchul în serios, jucătorii români s'au întrecut în a arăta că aici, departe de marile centre rugbyste, se găsește un colț în care, cu o tehnică fără prea multe pretenții, 15 jucători sunt gata ori când să țină piept marilor formațiuni germane.

Performanța combinatei ca și aceea a Sportului Studențesc care a reușit să învingă echipa excelentă a orașului Narbonne — campionii Franței — rămân două mari succese înregistrate de cluburile noastre.

Telegrama primită nu anunța prea mult și așteptăm corespondența care ne va arăta cum echipa română a reușit această frumoasă performanță.

Tot chestia echipei naționale

In ultimul Birou Federal, la care a asistat și d-nul Președinte al F. R. R.-ului; d-nia sa a ridicat chestiunea formării imediat a unui lot național. Comisia de selecție s'a opus spunând că pentru moment aceasta este imposibil.

Atât părerea d-lui Caracostea cât și răspunsul forului care se ocupă cu alegerea jucătorilor naționalei sunt bune.

Este drept că într'o federație cu 9 cluburi de onoare, din care numai 5 ar avea jucători ce pot fi selecționați și în care acei buni sunt numărați — este oricând foarte ușor de a alcătui un lot în acest sens.

In acelaș timp nu se poate lăsa pentru ultimele zile, înainte cu o săptămână de plecarea în Italia de a se face echipa națională.

Jucătorii noștri fac parte dintr'o federație amatoare și ca oricare amator nu pot fi oricând la dispoziția organelor conducătoare. Servicii, examene, interese personale, toate acestea s'ar putea aranja dacă selecționatul ar ști mai înainte.

Deasemenea este imposibil ca lotul să se facă acuma, când lipsa de matchuri oficiale ar împiedica pe acei cari au răspunderea să aleagă așa cum trebue.

Trebue găsită o soluție medie— și ar fi de dorit ca până la începutul lunei Aprilie, comisia de selecție să fixeze lotul, urmând numai ca conducătorul tehnic să caute să desăvârșească forma jucătorilor. Prin aceasta s'ar împăca și un vechi deziderat al nostru.

O INIȚIATIVA LAUDABILA

Duminică 19 Martie crt. se dispută în deschidere la partida oficială de football S. G. S.-Prahova, la Ploești, o partidă amicală de rugby.

Sportivii din Ploești vor avea prilejul să vizioneze desfășurarea unui sport, care în Occident și-a câștigat de mult o remarcabilă popularitate.

Pentru acei care de ani de zile luptă cu atâtea greutăți întru afirmarea definitivă a acestui sport; pentru acei cari mai nădăjduesc, că, într'o bună zi, rugby-ul românesc, va atinge un grad de progres remarcabil, partida de rugby ce se va disputa peste două zile la Ploești, constitue un eveniment însemnat.

Nimeni n'ar putea tăgădui că una dintre cauzele pentru care rugby-ul nu a progresat în țara noastră, o formează lipsa unor matchuri de propagandă în provincie.

In decursul celor 25 de ani, cât numără până în prezent existența rugby-ului în țara noastră, foarte puțini au fost aceia cari au înțeles că un sport nu poate progresa atâta timp cât activitatea se rezumă numai într'un singur centru.

Și, desigur, cine ar putea tăgădui că numai organizarea unor cât mai numeroase matchuri de propagandă în principalele orașe din provincie, ar contribui în largă măsură la difuzarea sportului cu balonul oval!

Și dorim sincer acest lucru!

Nu vom uita să subliniem, încă odată, importanța ce prezintă inițiativa d-lui Jean Chițu, de a organiza un match de propagandă la Ploești.

D-sa ne-a demonstrat că mai există în lumea sportului românesc și oameni cari sunt călăuziți de cele mai pure sentimente cu scopul de a veni în ajutorul unui „sport minor", ce așteaptă — de atâta vreme — ziua când va păși pe drumul marilor realizări.

Incheind aceste rânduri, ne manifestăm credința că inițiativa d-lui Jean Chițu va găsi un adânc ecou în sufletele acelora cari doresc afirmarea rugby-ului în România.

I. Ionescu

Din grămadă...

AMATORII CONDUC IN CAMPIONATUL ITALIEI

In Italia, s'a înregistrat cu ocazia disputării etapei a 10-a categoria onoare următoarele rezultate:

Guf. Parma—Guf. Sadova 14—0.
Guf. Roma—Amatori 6—3
A. R. Torino—A. S. Roma 3—0
Guf. Torino—S. S. Napoli 10—3

Surpriza a constituit-o înfrângerea echipei Amatori din Milano.

CLASAMENTUL GENERAL

Amatori	10	8	1	1	185: 37 17
Guf. Torino	10	6	3	1	94: 37 15
Guf. Parma	9	5	2	2	56: 50 12
A. S. Roma	10	5	2	3	67: 49 12
A. R. Torino	10	3	2	5	48: 58 8
Guf. Roma	9	2	3	4	46: 87 7
Guf. Padova	10	2	1	7	34:127 5
S. S. Napoli	10	0	2	8	39:124 2

*

Comitetul federal — în ultima ședință ce a ținut — a numit pentru noul an ca președinte al biroului regional pe d. Raul Vizanti, iar ca membri pe d-nii: Camil Ican și Macarovici.

Ceilalți doi membri vor fi aleși de adunarea generală a regiunei care se va ține în ziua de Luni 20 Martie.

Clasamentul categoriei de onoare poate fi modificat Duminică

In orice caz Sportul Studențesc va rămâne leader

Pentru a se vedea lupta mare ce se dă între echipele noastre de onoare, vom publica aici clasamentul echipelor prime:

Sp. Studențesc	8	5	3	0	131: 29 21
Venus	7	5	0	2	65: 37 17
Viforul Dacia	7	4	2	1	51: 21 17
Stadiul Român	8	4	2	2	111: 33 17
T. C. R.	7	4	1	2	90: 37 16
R. C. 13	8	3	0	5	17: 68 14
C. F. R.	7	1	0	6	21:155 8
R. C. B.	8	1	0	6	28:139 8
I. A. R.	1	0	0	1	0: 6 1

Duminică sunt programate două matchuri de onoare: Venus—R. C. 13 și I. A. R.—Stadiul Român.

In cel de al doilea roș albaștrii vor câștiga sigur; numai prima întâlnire poate să ne furnizeze o surpriză.

In cazul unei victorii venusiste clasamentul va fi următorul:

Sportul Studențesc, 21 puncte.
Venus 20 puncte.
Stadiul Român 20 puncte.
Viforul Dacia 17 puncte

ia: dacă Venusul pierde vom avea:

Sportul Studențesc 21 puncte.
Stadiul Român 20 puncte
Venus 18 puncte.

După cum se poate constata, de modul cum se va comporta Venusul depinde cine va fi Duminică al doilea în clasamentul general.

ARBITRII MATCHURILOR DE DUMINICA

Onoare.

Venus—R. C. 13 teren II ora 16 arb. d. R. Vizante.

I. A. R.—Stadiul Român teren I ora 16 arb. d. I. Georgescu.

Promoție.

Sp. Studențesc—Victoria teren II ora 10 arb. d. I. Anastasiade

Venus—Av. Sportiv teren I ora 10 arb. d. C. Ion.

Amicale

Onoare.

Sp. Studențesc—C. F. R. teren Ploești ora 14 arb. d. I. Popovici.

Categoria II-a.

Sp. Studențesc—Viforul Dacia teren II ora 9 arb. d. C. Dinescu.

Citiți
UNIVERSUL LITERAR

CICLISM

O distincție mult râvnită: titlul de campion

Pe marginea valoarei acestui blazon

Penultima Duminică a lunii Martie, va îmbrăca, pentru ciclism, haina festivă a reprezentației finale a campaniei de primăvară.

Odată cu această întrecere, se pune capăt primei părți a anului 1939, decernându-se, — supremă recompensă, — titlul de campion pe anul în curs, învingătorului probei.

Titlul acesta este o aspirațiune înaltă, a „ciclo-cross"-iștilor (ne referim, firește, la protagoniști) și el face mai mult decât oricare alt premiu național, fie el oricât de însemnat.

Să-ți înscrii numele în palmaresul unei curse, care desemnează anual, pe cel mai bun, este o satisfacție, pe care nu o poate egala, cu una cu două, o altă ispravă.

Există în sport satisfacții felurite, de calibru variat, de răsunet mai mult sau mai puțin puternic, — însă un campionat, chiar dacă n'are dimensiunile altor probe (este vorba desigur de durată, amploare, t r o f e e), poartă în el o valoare a lui specială, particulară, învingătorul lui primind odată cu victoria povara mândră a aureolei celui mai bun om într'un anumit timp, într'un anumit gen de alergări.

Această distincție, — blazonul de campion, — o va deține un an întreg, ca fiind cartea de vizită cu care se va prezenta la startul probelor.

Iar dacă posesorul acestei distincții, a cucerit-o luptând cu elemente destoinice, cu renume, și în urma unei normale desfășurări a disputei, după eforturi desperate, apoi el poate fi cu atât mai mândru.

(Desigur că și această mândrie își are limitele ei).

Un campion nu este un oarecare.

El reprezintă o valoare, ale cărei acțiuni sunt bine cotate la bursa aprecierilor.

De multe ori, acțiunile lui înregistrează un curs cu mult deasupra celorlalte, aparținând unor inși, poate, cu mai multe isprăvi meritorii de cât campionul.

Iată deci, în câteva cuvinte, de ce peste două zile vom asista, — lucrul este neîndoios, — la o luptă din cele mai înverșunate.

La o războire de campionat, unde — dacă mai adăogăm și amănuntul că favorit este Tudose, iar ceilalți, printre care Gociman, Feordeanu, Chicomban, Penteș, Somesan și alții, nu vor dezarma decât cu prețul unor eroice sforțări, — apoi nu ne putem aștepta de cât la un autentic spectacol de gală.

— em. î —

Până acum...

18 înscrieri pentru „Campionatul național de ciclo-cross"

Ieri seară s'au totalizat înscrierile pentru „campionatul României de cross-ciclo-pedestru". Numărul mic de înscrieri ne dovedește încă odată mai mult, că la „ultimul examen" de Duminică vor lua parte numai „specialiștii" acestor genuri de curse, în frunte cu maestrul Tudose.

Federația de specialitate anunță pe această cale toate grupările din provincie, că primește încă înscrieri telefonice pentru „campionatul național".

Deasemenea alergătorii individuali, care au licențe pe anul în curs, se pot prezenta la sediul „F.R.S. C."-ului pentru a se înscrie în proba de Duminică până astă-seară la ora 8.

LISTA PARTICIPANȚILOR

1. Tudose Constantin.
2. Chicomban Nicolae (Brașov).
3. Feordeanu Bucur (A. S. P. I. M.).
4. Grigoriu Constantin (A. S. P. I. M.).
5. Penteș Ioan (A. S. P. I. M.).
6. Steinhardt Mihail (A. S. P. I. M.).
7. Tudoroiu Ilie (A. S. P. I. M.).
8. Borș Ștefan (V. D.).
9. Bulgaru N. (V. D.).
10. Radu Ioniță (V. D.).
11. Gociman Iulian (V. D.).
12. Someșan Alex. (V. D.).
13. Marinescu Stelian (Leonida).
14. Mazilu Niculae (Leonida).
15. Tâlmaciu Dumitru (Leonida).
16. Vasiac Gheorghe (Leonida).
17. Nicolaescu Dumitru (V. C. R.).
18. Chira Niculae (V. C. R.).

IERI S'A FACUT RECUNOAȘTEREA TRASEULUI

Ieri, majoritatea alergătorilor care vor participa la campionat, s'au strâns în fața Tribunalului Ilfov, pentru a face recunoașterea traseului pe care vor alerga Duminică.

Au luat plecarea:

1. C. Tudose.
2. Alex. Someșan.
3. Ioan Penteș.
4. D. Andreescu.
5. Gh. Vasiac.
6. D. Tâlmaciu.
7. N. Mazilu.
8. Gh. Tănase.
9. C. Grigoriu.
10. N. Chira.

S'a cercetat traseul amănunțit, d. Chircu arătând alergătorilor toate punctele dificile.

ULTIMA ORA

Două senzaționale victorii
ale cuplului Berescu-Caralulis, în Franța
„Tănăsescu a făcut progrese uimitoare și, cred, este cel mai rapid jucător din lume"
Puncec a câștigat turneul dela Menton, în cadrul căruia Bădin l-a învins pe Delofort
— Dela corespondentul nostru din Paris —

Corespondentul nostru din Paris ne trimete un amplu reportaj asupra turneului internațional de tennis dela Menton, la care au participat și jucătorii români aflați în Franța. Compatrioții noștri au reeditat excelenta impresie lăsată la concursurile precedente, după cum rezultă din corespondența de mai jos.

MENTON, PRILEJ DE AFIRMARE JUGOSLAVA

PARIS, Martie. — Jucătorii români de tennis — deși învinși uneori — continuă să se impună la concursurile internaționale. Aceeași impresie lăsată în competițiile disputate recent pe Coasta de Azur, au făcut-o și la Menton, unde vedetele au fost însă, jugoslavii Puncec și Mitici, două revelații. Primul a învins în finala „Cupei Națiunilor" pe Petra cu 11-9, 6-2, 6-0.

CARALULIS A RATAT O VICTORIE ASUPRA LUI CASKA

Românii au plăcut mult și dacă totuși n'au reușit succese mai categorice, aceasta se datorește și oboselii din turneele precedente.

La simplu domni au participat doar Caralulis și Bădin.

Primul a făcut o partidă excelentă în fața cehului Caska, pierzând însă cu 6-2, 4-6, 6-1 un match pe care — cu puțin mai multă rutină și putere de sesizare — l-ar fi putut câștiga. Dovadă: după match, Caska a declarat că era la capătul puterilor și numai grație lui Caralulis n'a pierdut.

IN SCHIMB, BADIN L-A INVINS PE DELOFORT

Bădin a obținut însă, o victorie asupra lui Delofort. A fost o luptă strânsă — o arată și scorul: 8-6, 2-6, 8-6 — și învinsul a avut două set-balluri. Dar Bădin a recuperat și a terminat prin a învinge.

TANASESCU INVINS IN „CUPA NAȚIUNILOR"

Al treilea reprezentant român, Tănăsescu, n'a concurat decât în Cupa Națiunilor, la dublu, făcând pereche cu d-ra Berescu.

Dar, surmenat, Tănăsescu a pierdut cu 6-4, 4-6, 7-5, după ce în primul set perechea română conducea cu 4-0, iar în al doilea cu 5-4.

CUPLUL BERESCU—CARALULIS A REPURTAT DOUA MARI VICTORII

In schimb, succese a repurtat cuplul Berescu-Caralulis, chiar două rezultate excelente.

A învins cu 6-2, 5-7, 6-4 pe Schroeder—Somogyi, iar pe Hebda—Henrotin cu 7-5, 7-5.

Cei doi români au întrecut orice așteptări, câștigând de o manieră entuziasmantă. In special d-ra Berescu.

TANASESCU A FACUT PROGRESE UIMITOARE

In ce privește forma compatrioților noștri în turneele la care au participat până acum, se pot spune numai lucruri bune.

Mai ales de Tănăsescu care a făcut progrese uimitoare. Cred că ESTE CEL MAI RAPID JUCĂTOR DIN LUME și nu exagerez deloc. Luând ca puncte de comparație marii jucători, concluzia nu poate fi decât aceasta.

Tănăsescu este foarte sigur pe picioare, cât și pe rachetă. La Monte Carlo însă, a pierdut, aș putea spune, prostește, după ce a avut un set cu 6-3 și 5-4, și de două ori set-ballul.

Dar chiar și cu aceste greșeli, Tănăsescu rămâne cel mai bun jucător român.

Păcat că acest splendid jucător — dintr'o greșeală a federației române — nu poate reprezenta România în Cupa Davis.

LUI BADIN II LIPSEȘTE MORALUL

Bădin a început slab activitatea în Franța, dar acum merge din ce în ce mai bine. Are însă un mare defect: n'are încredere în el. Fără această insuficiență morală, el ar putea obține performanțe mari. Poate că succesul dela Menton îi va ridica moralul și, astfel, va călca pe urmele lui Tănăsescu.

CARALULIS IN ITALIA

Caralulis a rămas același jucător bun și constant în formă.

„Tache" a părăsit însă Franța, odată cu jucătorii jugoslavi, plecând în Italia. Aici va participa la concursurile dela Bordighero, San Remo și Alassio.

— P. P. —

Este posibil ca din cauza evenimentelor internaționale,
mai multe partide oficiale de Duminică să fie amânate

Situația internațională extrem de neclară din ultimele zile, are repercusiuni importante și asupra țării noastre. In urma măsurilor de prevedere luate, mai mulți jucători din diferite grupări au devenit indisponibili.

Astfel Victoria (Carei), Vulturii Textila (Lugoj), C. A.M.T. (Timișoara) au telegrafiat F.R.F.A. cerând amânarea jocurilor de Duminecă, pe motivul descompletării echipelor.

Până acum nu s'a luat nici o hotărîre în această chestiune. Comisia campionatului național a cerut precizări asupra măsurii în care fiecare echipă a fost descompletată și abia după sosirea acestora se va lua o măsură definitivă.

„In orîce caz, Cupa Europei Centrale va continua să existe"
a afirmat d. Luchide
Dacă Cehia nu devine stat independent, ceeace este sigur, atunci România și Jugoslavia vor participa cu câte două echipe

Consecințele actualei situații politice internaționale asupra marilor competiții footballistice din Europa Centrală, preocupă în mod intens cercurile noastre oficiale.

In special în ceeace privește Cupa Europei Centrale.

In această privință, părerea d-lui Octav Luchide este următoarea:

„Oricum va fi, C. E. C. va continua să existe, fie că Cehia va participa sau nu.

„Sunt două ipoteze:

„a) Ori Cehia devine independentă și atunci își va organiza singură sportul. In acest caz, Cehia va avea două echipe în C.E.C., ca mai înainte;

„b) ori se'ntâmplă același lucru ca și cu fosta Austrie și atunci Cehoslovacia nu va mai lua parte în competiție. Ceeace înseamnă că România și Jugoslavia vor concura cu câte două echipe".

Toma Aurel și Ernst Weiss
își vor disputa titlul european la categ. cocoș
(Urmare din pagina I-a)

știut fiind că ei sunt foarte mari amatori de matchuri pentru titlul Europei.

LA BUCUREȘTI ESTE IMPOSIBIL SA SE ORGANIZEZE MATCHUL

Ar mai fi o soluție: aceia a organizării matchului la București. Această soluție apare însă ca imposibil de tradus în fapt și aceasta pentru motivul că epoca la care urmează să se țină matchul nu prezintă la noi, suficientă securitate. Eventualitatea unui timp nefavorabil constitue o mare piedică și probabil că nici unul din puținii noștri promotori nu va încerca o aventură.

Situația se prezintă așa cum o expunem noi mai sus și de aceia vom aștepta, cu răbdare, desfășurarea evenimentelor.

Citiți mâine

„Un senzațional proces de profesionism în Germania"

Nici o schimbare în programul pascal din Capitală

Slavia n'a anunțat nimic Venusului până acum
și deci e probabil că-și va respecta contractul
Berliner S. V. 92 a acceptat să joace de Paști în organizarea Venusului

Avându-se în vedere noua situație internațională creată în Europa Centrală prin dispariția Cehoslovaciei ca stat independent și — ceeace ne interesează pe noi — ca federație independentă, unele ziare s'au grăbit să facă panegiricul turneului pascal proectat de Venus în Capitală. Se credea că din cauza evenimentelor, Slavia nu va mai putea veni la noi. Pentru a ne informa cât mai precis asupra situației ne-am adresat direct d-lui avocat Al. Eladescu vice președintele Venusului.

SLAVIA NU NE-A ANUNȚAT NIMIC PANA ACUM

Noi mai avem cu gruparea din Praga — ne-a declarat d. Eladescu — un contract definitiv perfectat și sperăm că el va fi respectat.

Până acum noi nu am primit nimic din partea Slaviei, de unde se poate deduce că nu a intervenit nimic care să facă imposibilă respectarea contractului.

BERLINER S. V. VINE

Se știe că Venusul a început tratative, încă din iarnă, cu o echipă berlineză de rugby care să joace de Paști în Capitală.

După ce la început era vorba de reprezentativa Berlinului, s'a ajuns până la urmă la convorbiri cu Berliner Sport Verein 92

Ori ieri, Venusul a primit în fine răspunsul oficial, prin care germanii au acceptat să joace de Paști în Capitală.

„Ori, — a continuat d. Eladescu — dacă dela Berlin ni se confirmă că echipa acceptă să joace la București, nu văd pentru ce Slavia de la Praga — actualmente tot germană — ar fi împiedecată să vie".

UN TUR PE ȘANTIER...

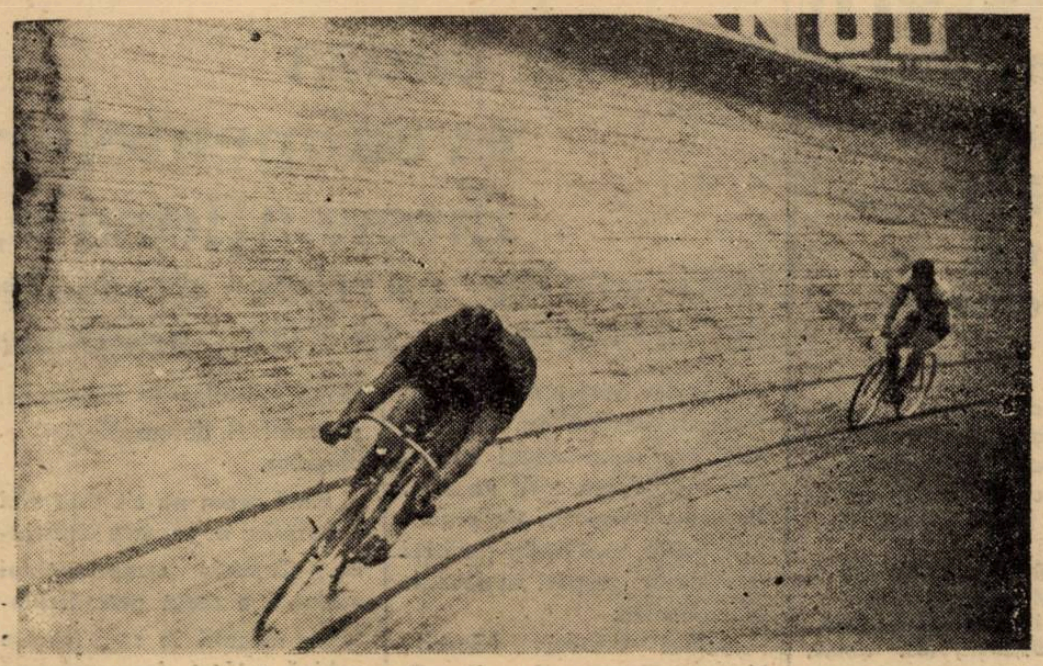

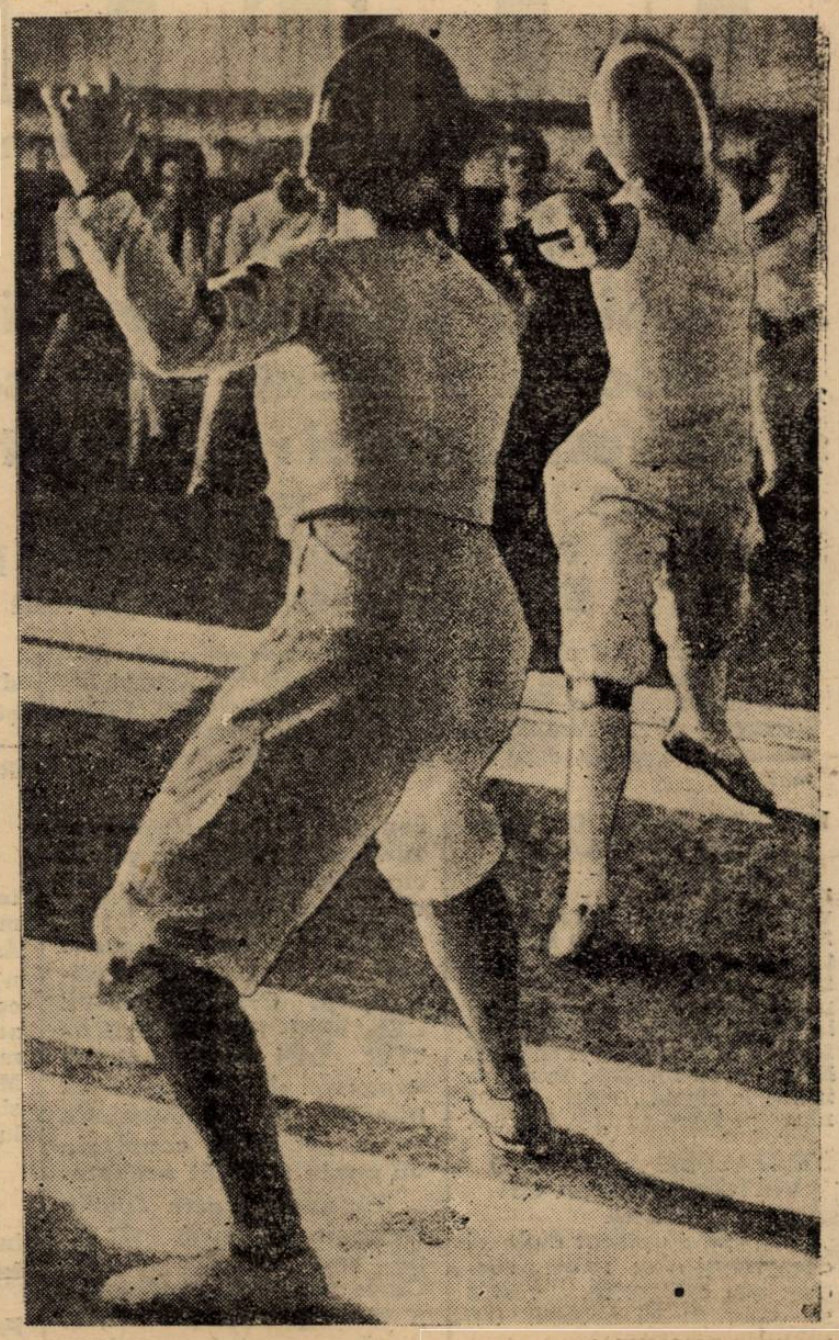

Sus-stânga: Cu capul între umeri, sprijinindu-se din toate forțele sale pe pedale, campionul francez Aimar va termina curând victorios în cursa de urmărire.

Sus-dreapta: Și la scrimă, ca și în toate celelalte sporturi, grațiozitatea rămâne pe primul plan. Iată două scrimeure într'un asalt de floretă.

Footballul italian prezintă și el faze de un dinamism... britanic. In fotografia de mai sus un moment palpitant din matchul Bologna - Ambroziana

Două imagini în cheiar

INTÂRZIATUL

— Copii, n'ați văzut pe undeva zăpadă?

INCEPĂTORUL

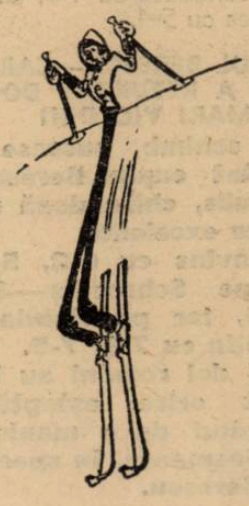

— ...!?!

Editura Societății Anonime „Universul", București, Str. Brezoianu Nr. 23—25 — România

Taxa poştală plătită în numerar conform aprobării dir. g-rale p. t. t. nr. 70.346/938.

2 LEI

UNIVERSUL

12 PAGINI

77-1939

Redacţia şi Administraţia: Palatul „UNIVERSUL", str. Brezoianu 23—25. Telefon: Centrala: 3.30.10; Redacţia: 4.21.81. Redactor responsabil EUGEN DUMITRESCU

Proprietar: „Universul" S. A. Adm.-delegat STELIAN POPESCU Inscris sub No. 167, Trib. Ilfov

Nr. 77. — Anul II BUCUREŞTI. — Duminică 19 Martie 1939

ABONAMENTE: Pentru grupări sportive 1000 lei anual

3 luni LEI 150
6 luni LEI 270
1 an LEI 500

„ASOCIAŢIUNEA" SIBIIU

Federaţia ungară de football a decis:

21 22 OCTOMBRIE România B-Ungaria B România A-Ungaria A

Budapesta. — In şedinţa de Marţi seară, M. L. Sz. (federaţia ungară de football) a discutat şi stabilit calendarul internaţional pe anul în curs.

Firesc că a fost luată în discuţie şi chestiunea matchurilor România A-Ungaria A şi România B-Ungaria B, care nu s'au putut disputa anul trecut.

Comitetul M L. Sz. a decis în mod definitiv ca aceste două partide să se dispute la Bucureşti la 21 şi 22 Octombrie.

Iată, de altfel, programul aşa cum a fost alcătuit:

27 August la Varşovia: Polonia-Ungaria.

27 August la Budapesta: Ungaria B-Hamburg.

1 Octombrie la Viena: Viena-Budapesta.

1 Octombrie la Budapesta: Budapesta B-Viena B.

21 Octombrie la Bucureşti: România B-Ungaria B.

22 Octombrie la Bucureşti: România A-Ungaria A.

Este foarte probabil ca matchul Polonia-Ungaria să se dispute la 20 August, în care sens M. L. Sz. a şi propus forului polonez.

Matchul Elveţia-Ungaria pentru Cupa Internaţională se va disputa la Zuerich la 2 Aprilie şi va fi arbitrat de italianul Scorzoni. Revanşa acestei partide va avea loc la Budapesta la 26 Aprilie 1940.

*

N. R. — Până aseară însă, F.R.F.A. n'a primit nici o comunicare oficială din partea M. L. Sz.-ului.

Preşedintele, secretarul şi sediul comitetului C.E.C. se vor schimba

Alte consecinţe ale evenimentelor politice internaţionale

Declaraţiile pe care le-am reprodus, cum şi faptele actuale, duc la concluzia certă că nu se desfiinţează Cupa Europei Centrale, indiferent dacă echipele cehe participă sau nu.

Căci, aşa cum am arătat ieri, există — în ce priveşte pe cehi — două ipoteze: sau Cehia devine autonomă în ce priveşte organizarea sportului — ceeace este probabil — şi atunci pot participa două echipe, sau sportul ceh se integrează în cel german — ceeace este mai puţin probabil fiind vorba de o minoritate, nu de o populaţie de origină germană — şi atunci Cehia nu poate participa în C. E. C.

Este o situaţie foarte interesantă pe care o vor lămuri cât de curând evenimentele politice internaţionale.

In orice caz, oricum se va lămuri această situaţie, un lucru este cert: preşedintele comitetului, d. dr. Pelikan şi, implicit, secretarul şi sediul lui, vor fi schimbaţi.

Aceasta pentru că nu ar cadra ca o competiţie să aibă drept preşedinte reprezentantul unei foste ţări independente.

Firesc, faptul nu va fi tranşat curând, din cauza evenimentelor. O decizie se va lua după clarificarea întregii situaţii.

Clişeul de mai sus, reprezintă o fază interesantă dela partida de rugby, disputată la 12 Martie la Berlin, între combinata T. C. R.-Viforul Dacia şi reprezentativa Berlinului. Reporterul fotografic a prins... o caracteristică „deschidere" a mijlocaşului de grămadă Mărculescu

O reformă de senzaţie

Campionatul mondial de football se va disputa după sistemul Cupei Davis?

D-nii Maura şi Bauwens însărcinaţi cu studierea acestui proect

FIFA este preocupată încă de pe acuma cu organizarea campionatului mondial din 1942. Inainte de toate forul internaţional este în căutarea unei noui formule. Se pare că va fi adoptat planul de organizare al competiţiei internaţionale de tennis „Cupa Davis".

Problema va fi cercetată amănuntit de către d-nii Mauro şi dr. Bauwens.

O hotărâre definitivă în acest sens va fi luată cu ocazia congresului FIFA, care se va ţine în cursul anului viitor la Luxemburg.

Tot cu ocazia acestui congres se va desemna şi organizatorul campionatului din 1942.

Astăzi începe la Murren cursa Kandaharu'ui

Murren, 17

Mâine va începe în localitate celebra cursă a Kandaharului care în acest an se dispută pentru a unsprezecea oară.

Concursul va fi o luptă între skieurii: francezi, elveţieni şi englezi. Pentru prima dată dela înfiinţare nu vor participa skieurii germani.

Echipa Franţei a sosit de două zile şi cuprinde pe următorii skieuri:

James Couttet, Maurice Besson, L. Agnel, Bernard, Burnet, L. Chambert, A. Masson, R. Allard.

Un parc sportiv în Colentina

care să cuprindă: un hipodrom, un bazin de înnot, teren de football şi tennis, o pistă de atletism şi o sală de box acoperită

Terenul de football este acela oferit Sportului Studenţesc

Universitarii vor da un răspuns Marţi

Eri am scris că Bucureştii vor fi înzestraţi cu un nou stadion, într'unul din cele mai sportive cartiere şi anume în Colentina.

Şi spuneam că terenul de football va fi cedat Sportului Studenţesc, care a primit o ofertă în acest sens. Oferta a fost luată în discuţie de comitetul central al universitarilor — în şedinţa de Miercuri seară — şi, cum am anunţat, a fost acceptată în principiu, d. rector Constantin Stoicescu fiind de acord, sub rezerva unor discuţiuni mai ample.

Revenim astăzi cu noui amănunte.

PROECTUL D-LUI GRAJDANESCU

Oferta făcută Sportului Studenţesc vine din partea d-lui Barbu Grăjdănescu, proprietarul unui grajd de curse.

D-sa proectează mai de mult şi astăzi este pe punctul de a construi un adevărat parc sportiv în parcul Colentina.

HIPODROM, PISCINA, TEREN DE FOOTBALL, ETC.

Proectul iniţial prevede construirea unui hipodrom în acest cartier, iar în mijlocul lui, pe terenul din centru, să se ridice un stadion cuprinzând un teren de football — care poate fi folosit şi pentru matchurile de rugby, — terenuri de tennis, un bazin de înnot şi o pistă de atletism.

Locul acestui adevărat parc sportiv va fi cumpărat de d. Grăjdănescu, lucrările urmând să înceapă cât de curând.

...ŞI O SALA DE BOX ACOPERITA

După informaţiile pe care le deţinem, d. Grăjdănescu va umple şi o altă lacună a mişcării sportive dela noi.

Intr'adevăr, d-sa intenţionează să construiască şi o sală de box, care să adăpostească reuniuni indigene şi internaţionale chiar şi în timpul iernii.

In felul acesta se va ajunge la o activitate pugilistică continuă, ceeace nu era posibil până acum din cauza lipsei unei săli potrivite.

MARŢI, SP. STUDENŢESC DĂ RASPUNSUL

In ce priveşte oferta făcută Sportului Studenţesc, în cursul zilei de astăzi vor avea loc discuţiuni ample cu reprezentanţii universitarilor, urmând ca Marţi seară, comitetul central al „alb-negrilor" să hotărască în mod definitiv şi să dea, astfel, un răspuns precis.

După felul cum se prezintă situaţia, este aproape sigur că studenţii vor da un răspuns afirmativ.

?

Universitarii şi-au găsit centrul înaintaş

Sportul Studenţesc are neapărat nevoe de un înaintaş, mai precis, de un centru şi nu încetează să-l caute.

A făcut o încercare cu macabystul Bărbulescu, dar condiţiunile în care acest jucător foarte talentat urma să fie împrumutat, a făcut ca tratativele să eşueze. Macaby a cerut o sumă mult prea mare pentru bugetul universitarilor.

In această situaţie, Sportul Studenţesc a căutat şi a găsit un alt atacant, de data aceasta chiar centru. Este vorba de un fost jucător al studenţilor, un talent autentic, care activează în rândurile unei echipe din Divizia Naţională B.

In cursul acestei săptămâni vor începe tratativele şi se pare — ţinând seama şi de dorinţa jucătorului de a reveni la vechea lui grupare — că vor fi duse la bun sfârşit.

AVIAȚIE

„Aviația, element de educație"

D. comandor Andrei Popovici, mare animator al aviației, a rostit aseară la microfonul posturilor de Radio conferința cu titlul de mai sus. Din subiectul atât de interesant tratat subliniem :

Destinată a trăi pe pământ, ființa omenească părea condamnată numai la mersul pe jos. Era deci întrecută de numeroase animale. Limitele fiziologice ale organismului nu-i dădeau nici ele dreptul la speranța unei ameliorări a aliurei maxime.

Cu adaptare la mediu și antrenament, cel mai bun atlet face azi 10 metri pe secundă sau 36 km. pe oră.

Ceeace mușchii slabi și plămânii insuficienți nu i-au permis, omul a cerut forțelor misterioase ale naturii. Principiul lui Archimede și pânza de corabie, au liberat pe om de scoarța globului și a putut înfrunta oceanele. Condițiile de viață au rămas însă aceleași, chiar după crearea primelor vehicule. Vitezele fiind mici, ele lăsau omului destul timp de reflecție. Era motorului a atras după sine viteze variind între 50—100 metri/secundă și drept urmare ansamblul operațiilor mintale și fizice trebue să se facă într'un timp de 10 ori mai iute decât acela al celui mai rapid alergător.

Ultima venită, aviația, depășește tot ceeace s'a realizat, căci ea obligă la micșorarea timpului de reflecție în fața iminenței pericolului la 15—20-A parte din acel al alergătorului.

După această introducere, conferențiarul vorbește despre aeromodelism și influența sa asupra minții și ingeniozității copilului. Spiritul de metodă, răbdarea, logica se creiază în copil.

Ziua Botezului Aerului dat de „LARES" celor mai buni elevi ai școalelor, este ziua cea mare pentru aeromodeliști. Atunci se trezește în ei accentul eroic. Copilul se decide a deveni sburător.

După o serie de considerațiuni psihice și filozofice asupra sborului, conferențiarul arată partea pe care aviația o ia în educarea copiilor și rezultatele ce se obțin.

In cele din urmă, comandorul Popovici arată opera națională creiată recent de 3 mari înfăptuitori : generalul Paul Teodorescu, profesorul Andrei și comandantul Sidorovici, cari, introducând obligatoriu învățământul aviației în școli și străjerie, pregătesc o națiune de sburători, realizând astfel visul din 1916 al marelui Mircea Zorileanu.

Conferențiarul își încheie conferința aducând personalităților citate omagiul de admirație și gratitudine al promoților de sburători din 1911 și 1912 cari de 29 ani așteaptă realizarea acestui moment.

Tarifu de publicitate a ziarului UNIVERSUL

(CATEGORIA IV)	
LINIA CORP	5
Dela 10-1000 linii Lei	4
Dela 1000 linii în sus	„ 7,50
Anunțurile colectorilor de loterii	„ 10
Bilanțuri. convocări, notificări etc.	„ 30
Știri artistice. judiciare. școlare	„ 15
Informațiuni comerciale minimum 5 linii	„ 17,50
Informațiuni financiare minimum 5 linii	„ 17,50
Informațiuni colectori de loterii	„ 20

Lucrările delegațiilor româno-polone

Lucrările delegațiilor polonă și română, întrunite pentru încheerea unor noui convențiuni de transport aerian și turism aviatic între cele două țări, continuă cu asiduitate la alcătuirea protocoalelor respective.

Ieri, societatea LARES a oferit un prânz în cinstea delegației poloneze la restaurantul Capșa, iar azi ambasada Poloniei va oferi deasemenea un dejun la care vor participa mai multe personalități din aetul săptămânii viitoare.

In Mai, un mare meeting internațional de sbor fără motor la Katovice

In cursul lunei Mai, se va ține în Polonia conferința comitetului internațional pentru studiul sborului fără motor „ISTUS".

Cu acest prilej Aeroclubul Republicei poloneze a hotărît să organizeze un concurs de sbor fără motor internațional, care se va desfășura între 14 și 20 Mai la Katovice.

Scopul acestui meeting internațional este să ilustreze progresele sborului fără motor, practic și teoretic, să înlesnească relațiunile sportive între participanți, cunoașterea performanțelor ce se cer la Jocurile Olimpice dela Helsinki în 1940. etc.

RUGBY

O performanță care trebue apreciată

Când am citit acum doua zile telegrama care în câteva cuvinte ne-a anunțat victoria combinatei Viforul Dacia-T.C.R. asupra reprezentativei orașului Frankfurt, — mărturisim sincer — nu ne-a venit să credem.

Nu prin faptul că rugby-știi români, nu ar fi putut manifesta oarecari posibilități tehnice, pentru a termina partida cu reprezentativa orașului Frankfurt printr'o victorie.

Dar scorul 16—3 (notați bine !) este prea categoric și vine să pledeze fără drept de apel, că rugby-știi români s'au întrecut pe ei înșiși, în partida ce au susținut la data de 15 Martie !

Performanta realizată de combinata Viforul Dacia-T. C. R. la Frankfurt, trebue apreciată în toată însemnătatea ce reprezintă.

Să nu uităm că în Germania, rugby-ul a progresat ultimitor în ultimii ani.

Ceva mai mult—să nu neglijăm faptul că rugby-știi români au fost handicapați de oboseală, avantaj de teren, etc.

Și totuși, au învins la un scor categoric!

Pentru rugby-ul românesc, victoria combinatei la Frankfurt, constitue un eveniment ce va fi consemnat cu litere de aur în istoria acestui sport.

Pentru aceia cari credeau că înfrângerea dela Berlin, constitue un preludiu al atâtor și atâtor categorice înfrângeri, într'un cuvânt pentru acele cercuri cari priveau turneul combinatei în Germania, ca lipsit de interes, victoria dela 15 Martie vine să demonstreze că cioclii nu pot fi niciodată un simbol de viață!

Pentru noi, cari, dela această rubrică, am arătat la timp însemnătatea ce reprezintă deplasarea combinatei T. C. R.-Viforul Dacia în Germania, victoria repurtată asupra reprezentativei orașului Frankfurt ne îndreptățește să credem că și în cele două întâlniri ce vor mai susține rugby-știi români vor realiza performanțe de calibrul celei reușite la Frankfurt am Mein.

Ion Ionescu

Venusul, cu o formație nouă joacă în tovărășia echipei-surpriză R. C. 13!

Stadiul Român are o misiune ușoară în fața I. A. R.-ului

Ziua doua a campionatului de rugby, fără a conține puncte forte, este totuși destul de interesantă.

La București, două matchuri de onoare, dintre care unul va servi la debutul talentatei echipe I. A. R. în deplasare. iar celălalt prin introducerea juniorilor în echipa Venusului, poate cauza oricând o surpriză.

Deasemenea. la promoție un match de care probabil va depinde leaderul campionatului, va constitui o etapă la care învingătorii vor putea ajunge pe actualul leader Sportul Studențesc.

La Ploesti două grupări fruntase încearcă în fața publicului să arate frumusețile acestui joc.

VENUS—R. C. 13

Desigur că pentru mulți, acest match nu prezintă prea multă importanță fiindcă Venusul are foarte multă șansă pe hârtie.

Realitatea este alta.

Negrii, ca ori ce echipă în formație, au și multe lacune.

Renăscut pe ruinele fostului P.T.T. din care s'au menținut în echipă numai bunii jucători și completat cu jucători tineri și de talent, Venusul astăzi nu are șansă de campion. Va constitui o echipă bună care va încurca multe ițe, dar numai atât.

Ori mâine, în fața lui R. C. 13 chiar așa cum se prezintă, are o șansă mare să termine victorios.

Evident că pentru aceasta se cere însă ca tinerii să dea ascultare celor vechi.

R. C. 13 se prezintă fără cel mai bun înaintaș, Ciupea.

Echipa inginerului Veluda trece printr'o criză nu de echipieri ci de joc. Deși are jucători cu talent — lipsește mâna regisorului care să conducă, ceeace tocmai R. C. 13 nu vrea sau nu poate să facă.

I-am văzut și Duminică și părerea care a rămas a fost aceea a unor jucători cari trebue să joace mai omogen.

Dacă vor reuși să coordoneze acțiunile, să încerce ceva, atunci, prin imposibil, ar putea — poate — câștiga.

Totuși, bazați pe șansa hârtiei vom acorda șansă Venusului.

STADIUL ROMAN—I. A. R.

Echipa roș-albastră are matchul la dispoziție, mai ales după slaba comportare a I. A. R-ului de Duminica trecută.

In toate compartimentele, Stadiul Român este superior — și I. A. R.-ul va urma să se apere cât mai bine, pentru a scăpa de un scor prea mare.

LA PLOEȘTI

SP. STUDENȚESC—C. F. R.

Reeditarea matchului de acum o săptămână, — dar îmbrăcat de astădată cu o altă haină, aceea a amicalului — partida dintre universitari și feroviari promite un spectacol frumos.

Echipa cu cei mai buni atacanți nu poate face decât lucruri cari vor fi apreciate ca atare.

In acelaș timp C.F.R.-ul renăscut atunci când nimeni nu se aștepta prezintă astăzi o echipă avântată și bine pusă la punct.

Iar modul cum aceste două echipe vor înțelege să joace. se poate spune că va servi cauzei rugbyului.

CONVOCARE

Sportul Studențesc și C. F. R. convoacă pentru Duminică 19 Martie la ora 11 în sala de așteptare clasa II-a gara de Nord pe jucătorii cari fac deplasarea la Ploești în vederea matchului de demonstrație ce se dispută la ora 14 pe stadionul Municipal.

Deasemenea pentru matchul de promoție cu Victoria —Sportul Studențesc se convoacă pe terenul Străjii Țării dela șosea următorii :

La ora 9 și 3/4: Georgescu, Jipescu, Oprescu, Gherovici, Wirth, Cosmănescu, Antimiu, Popescu P., Dumitrescu O., Mărășescu, Diaconu, Gonetant, Aman, Teodorescu, Lopățel, Costescu, Beștiu și mijlocașul de deschidere.

SPECTACOLE

Teatre

OPERA ROMANA: Matineu și seara: Aida.
NAȚIONAL: Seara: Duduca Sevastița.
TEATRUL STUDIO: Matineu: George și Margaret; Seara: Acolo, departe.
LIGA CULTURALA: Matineu și Seara: Burghezul gentilom.
REGINA MARIA: Matineu: Kiki; Seara: Aziul de noapte.
MUNCA ȘI VOIE BUNA: Matineu: Trei piese într'un act pt. copii. Seara: Relache.
ALHAMBRA: Matineu și Seara: Vulturul mărilor.
COMOEDIA: Matineu: Visul unei nopți de iarnă; Seara: Greva femeilor.
MODERN: Matineu și Seara: Cuibul.

Cinematografe

ARO: S. O. S. Tanger și Jurnal nou Fox.
CARLTON: Tentație, jurnal nou și completare.
CAPITOL: Zaza și jurnal Metro.
SCALA : Bestia umană jurnal și completare.
SELECT : Ulița durerii.
TRIANON: Furtună în Asia, jurnal Paramount și complectare O. N. C.
A. R. P. A.: Zorro, operă completă.
REGAL: „In zori de zi" și Jurnal și completare
PALAS BULEVARD : Dubla existență a d-rului Clitertiouse și De la Madera la Cuba p. II.
BIZANTIN: Suflete pe mare. Barnabé și Revista „Hora la Bizantin"
FEMINA : Olimpiada.
SAVOY : Amanta, jurnal și completare
ROXY : Detectivul Doamnei.
„ELYSEE": Furtună în Asia, jurnal Paramount și complectare O. N. C.
FORUM: Gibraltar și Haimanaua.
CORSO : Stan și Bran în Fra Diavolo și Ritm de jaz.
AIDA: Vraja albă și Trei fetițe dulci.
AMERICAN: Cinci prieteni și Vacanța.
ATENEUL-TEI: Chemarea cea mare și Un furt senzațional.
BARCELONA: Tragedia unei generații. Patru bărbați și un jurământ și Trupa de reviste.
CARMEN: Bătălia aurului și Băeți în uniformă.
COTROCENI: Aventurile lui Robin Hood și Părinții de azi.
DICHIU: Inchisoarea fără gratii. Mi-am regăsit iubirea și Jurnal.
DACIA : Strada iubirii și O crimă pe ring.
DIANA: Aventurile lui Marco Polo și Ultimul post.
DOINA : Mormântul lui Ghingis-han și Prințesa Patinatului
EDISON: De-aș fi rege și Frivola d-șoară Brent.
FLORIDA: Neapole sub sărutul focului și Nomazii.
FRANCLIN : Când o spioană iubește și O fetiță delicioasă.
GLORIA: Jurnalul unei impărătese și Femei condamnate
IZBANDA: Menaj parizian și Luna de miere la Paris
ILEANA: Trei camarazi și Liliacul.
LIZEANU: O anumită femeie și Țiganii.
LIA: Trei fetițe dulci și Vis de tinerete.
LUCIFER: Gibraltar și Stella Dallas.
MARCONI: Copiii părăsiți, Désiré valetul, Jurnal și Trupa de reviste.
MARNA: Suzana. Gibraltar și Trupa de reviste Titi Mihăilescu.
MILANO: Ramuntcho (Fiul păcatului) și Alasca.
MODEL: Aventurile lui Robin Hood și Aopți în Shangai.
PARIS: Magda și Bill Gazon.
NISSA: Alaska și Seducătorul.
NERO: Vreau să mă mărit și Aventurile lui Marco Polo
NONI: Haimanaua (Aventurile lui Tom Sawyer) și Diligența însângerată.
OMNIA : Rapsodia diabolică și Tom Sawyer (Haimanaua).
ODEON: Menaj parizian și Cei patru legionari.
PACHE: Frou-Frou și Alarmă în noapte
RIALTO: Femei în lanțuri și Parada nebunilor.
RAHOVA: Jurnalul unei impărătese și Legea nu iartă.
REX: Călăreții veseli și Suez.
TRIUMF : Viață de artistă și Taina ocnașilor
TOMIS: Fecioara rătăcită și Brigada morții.
UNIC: Trei fetițe dulci și Tu și eu.
VOLTA-BUZEȘTI: Tămăduitorul (Jurnalul unei infirmiere), Sultanul din Rungai și Artiști.
VOLGA: Jucătorul de șah, Vreau să mă mărit, Ali Baba.
VENUS: Victoria, Suverana Angliei, Stan și Bran alpiniști și Subjugat de tine.
UNIREA (fost Orfeu) B-dul Col. Mihail Ghica 143: Suflete în ceață și Vagabonzii.

Football Football Football

Cum s'au calificat concurenţii de mâine pentru optimile de finală ale Cupei României

Dat fiind că mâine se vor disputa optimile de finală ale Cupei României, amintim cititorilor cum s'au calificat concurenţii rămaşi în cursă până azi.

ETAPA PREGĂTITOARE

13 SEPTEMBRIE

Monitorul Oficial — S. E. T. 4—0.
Oltul — C. S. Muncitoresc 2—0.

2 OCTOMBRIE

D. V. A. — V. T. M. 4—1.
Prahova — Victoria (Ploeşti) 3—1.
Unirea Tricolor — Astra Română (Ochiuri) 3—1.
Oltul — A. C. F. R. 3—0.
Monitorul Oficial — Leonida 5—2.
S. G. S. — Vitrometan 7—2.
C. A. M. T. — Electrica 2—0.

30 OCTOMBRIE

Unirea Tricolor — A. S. Constanţa 1—0.
Prahova — Vergu 8—1.
Monitorul Oficial — A. S. C. A. M. 7—0.
D. V. A. — Gloria C. F. R. 1—0.
S. G. S. — Explosivi 4—3.
Oltul — Sparta 1—0.
C. A. M. T. — Lonea 4—2.

13 NOEMBRIE

F. C. Carpaţi — Craiovan 2—1.
Unirea Tricolor — Mihai Viteazul 9—1.
Venus — Juventus 2—1.
U. D. R. — Minerul 3—2.
Chinezul — Crişana 6—2.
Oltul — Astra Română (Moreni) 2—0.
S. G. S. — Telefon Club 2—1.
C. A. M. T. —Olimpia C F.R. 3—2.
Amefa — Tricolor C. F. P. V. 6—0.
D. V. A. — Victoria 4—3.
Franco Română — Stăruinta 4—0.
Sportul Studenţesc — S.T B. 7—1.
Rapid — Ripensia 3—1.
Monitorul Oficial — Cetatea Sucevii 4—2.
Textila — Gloria forfait Gloria.

Cupa Micii Inţelegeri ameninţată cu dispariţia

Am arătat in câteva numere precedente, consecinţele actualei situaţii politice asupra sportului şi relaţiilor internaţionale ale cehilor.

La toate cele scrise de noi, mai sunt de adăogat şi consecinţele asupra competiţiei Micii Inţelegeri (fosta „Cupă Beneş").

Foarte probabila contramandare a matchului România-Cehoslovacia dela 8 Octombrie va duce sigur la desfiinţarea competiţiei Micii Inţelegeri şi deci, matchul Jugoslavia-România dela 3 Septembrie nu va mai avea o justificare.

In ce priveşte jocul cu Cehoslovacia, data de 8 Octombrie va rămâne liberă, după toate probabilităţile. In acest sens s'a şi declarat dealtfel, directorul technic al FRFA-ului.

MACABY ŞI-A ALCATUIT ECHIPA PENTRU MATCHUL CU TRICOLOR C. F. P. V.

Arena „Ciocanul" va găzdui mâine dimineaţă, începând dela ora 11, o întâlnire amicală interesantă, între doi vechi rivali: Macaby şi Tricolor C.F.P.V.

Dudeştenii, în formă excelentă şi verificată cu prilejul matchului cu Dacia Unirea (de care a dispus cu 4-0), vor alinia următoarea formaţie:

Schulder-Havas, Csajka-Mihailovici, Krantz, Şmilovici-Hermann, Szika, Hoffmann, Bărbulescu, Moisescu.

Biroul federal FRFA a aprobat angajarea echipei Kispest pentru două jocuri la 3 şi 4 Mai

● Biroul Federal al federaţiei române de football a ţinut aseară şedinţă, în cursul căreia a luat următoarele decizii :

● In cazul recursului Textila M. V.—Gloria C.F.R. constatându-se că situaţia financiară n'a fost făcută de gruparea Textila ci de Districtul Iaşi, reprezentantul acestui district a fost citat cu acte pentru şedinţa viitoare a Biroului din 24 Martie.

● S'a respins cererea de revizuire a jucătorului Dodescu.

● **Biroul a aprobat matchurile echipei germane München 1890 la Timişoara dela 9 şi 10 Aprilie, cu Rapid şi Ripensia.**

● Toate cererile de ajutor şi împrumut (printre care se găseau şi ale grupărilor Victoria-Cluj şi Avântul-Bazargic) au fost respinse din lipsă de fonduri.

● S'a ridicat suspendarea grupării Macaby dictată din cauza litigiului cu Mosko.

● **S'a decis angajarea echipei Kispest pentru două matchuri la Bucureşti, la 3 şi 4 Mai, drept pregătire în vederea matchului cu Jugoslavia dela 7 Mai.**

Important!
ASPIRIN
numai in tablete
Respingeţi cu hotărâre orice praf căci ASPIRIN se vinde numai in tablete! Observaţi ca fiecare tabletă să poarte crucea „Bayer"!
BAYER

Duminică

CUPA ROMANIEI

PROGRAMEAZA OPT MATCHURI, dintre care se vor disputa numai şapte. Unele intâlniri sunt interesante

Astă toamnă, sorţii au pus faţă în faţă echipe de valoare egală care s'au eliminat în mod fatal. Etapele acelea au fost extrem de interesante, dar au avut darul să anemieze programul de primăvară.

Dintre cele 12 echipe divizionare, au mai rămas în cursă numai şapte şi anume: Venus, Carpaţi, Chinezul, Rapid, Sportul Studenţesc, U. D. R. şi Amefa.

După cum se vede, sunt foarte puţin urme de răsunet; lipsesc multe echipe cari în alţi ani au făcut figură frumoasă.

Divizia naţională B a rămas în competiţie tot cu şeapte echipe; Unirea-Tricolor, D. V. A., Franco-Română, Prahova, S. G. S. C. A. M. T. şi Textila sunt reprezentantele de frunte ale acestei categorii.

Ineditul însă este întruchipat de cele două echipe districtuale, MONITORUL OFICIAL din Bucureşti şi OLTUL din Sfântul Gheorghe, care au reuşit performanţa excepţională de a ajunge până în optimile de finală ale Cupei României.

Faptul trebue remarcat cum se cuvine. de oarece aceste două grupări — prin situaţia lor de acum — pledează pentru menţinerea competiţiei populare.

BUCUREŞTII FARA PROGRAM FORTE

Rar s'a întâmplat ca în plin sezon, bucureştenii să fie lipsiţi de un program atracţios. Diferite împrejurări pe care le-am făcut publice la timp au împiedicat programarea matchului Chinezul—Venus la Bucureşti, astfel, că primul oraş al ţării s'a văzut nevoit să se mulţumească doar cu Monitorul Oficial—Unirea Tricolor

Interesant numai dintr'un anumit punct de vedere, matchul acesta este departe de a constitui un program tare.

LA TIMIŞOARA, CHINEZUL ŞI VENUS VOR CAUTA SA TRANŞEZE IN CUPA SITUAŢIA NELAMURITA DIN CAMPIONATUL DE TOAMNA

Deşi în plină ascensiune, Venus a trebuit astă-toamnă să se mulţumească doar cu un rezultat de egalitate în faţa Chinezului, care nu era într'o formă strălucită.

Situaţia de faţă este aproape la fel cu cea din toamnă.

Combatanţii sunt la aceeaş diferenţă de formă şi la aceeaş distanţă în clasament, iar matchul se dispută tot la Timişoara.

După regulament, matchul nu se poate termina nedecis decât după prelungiri şi în acest caz partida trebuie să se reediteze a doua zi. Credem însă că nu va fi cazul.

Deşi Venus nu pune prea mare preţ pe cursa din cupă, totuş nu se duce la Timişoara ca să piardă, deşi se va prezenta cu o echipă mult schimbată.

După toate calculele, Chinezul va fi nevoit să cedeze, astfel că Venus se va califica pentru etapa următoare.

U. D. R., FIINDCA JOACA LA REŞIŢA, ARE ŞANSE SA ELIMINE AMEFA

Al doilea şi ultimul match care se va petrece între reprezentanţii primei divizii naţionale este acela dintre U. D. R. şi Amefa.

Teatrul de luptă, Reşiţa. Cu alte cuvinte mai mult de jumătate din şanse în favoarea gazdelor, indiferent de adversar; iar când adversarul este Amefa, singura grupare divizionară care n'a marcat nici un goal în acest sezon, procentul şanselor se măreşte.

Cu apărarea lor vestită, reşiţanii vor rezista uşor înaintării neputincioase a Amefei şi atacanţii vor reuşi apoi să marcheze măcar goalul strict necesar.

Pentru acest motiv noi nu vedem nici o şansă Amefei.

RAPID, DEŞI ARE UN MATCH GREU, VA REUŞI SA TREACA PESTE D. V. A., LA GALAŢI

Fiarele cam bătrâne ale motorului feroviar s'au încălzit binişor şi au început „să meargă". Ultima lor performanţă din campionat, împotriva unui adversar destul de greu, ne-o dovedeşte.

BOGDAN

In schimb D. V. A. este una dintre fruntaşele diviziei secunde şi-şi va vinde pielea destul de scump, mai ales că joacă acasă.

Dar matchul acesta prezintă un punct deosebit de atracţie, aşa cum dealtfel prezintă orice match de cupă al Rapidului. Echipa feroviară este alcătuită par'că numai pentru luptă. Ii plac matchurile decisive, aşa că se acomodează de minune cu partidele pentru cupă. In orice împrejurări, Rapid va lupta cu înverşunare şi va învinge. Cu atât mai mult la Galaţi.

SPORTUL STUDENŢESC, IN FORMA SLABA, NU ESTE SIGUR CA VA TRECE PESTE FRANCO-ROMANA LA BRAILA

Deşi bucureştenii fac parte din prima divizie naţională iar brăilenii dintr'a doua, în prezent nu găsim o diferenţă sensibilă între ei. Sportul Studenţesc se găseşte într'un declin pronunţat — criză pe care o socotim trecătoare — iar Franco-Română îşi păstrează standardul ei ridicat.

Bruma de superioritate ce eventual ar rămâne de partea Sportului Studenţesc se topeşte în faţa faptului că joacă în deplasare.

In felul acesta, matchul nu apare echilibrat întru totul, iar fiindcă trebue să se termine cu un rezultat, credem că sorţii se vor lăsa — dar greu de tot — de partea Sportului Studenţesc, care, în orice caz, are mai multă rutină.

F. C. CARPAŢI SE ODIHNEŞTE

Textila din Iaşi nu are parale aşa că nu va face deplasarea la Baia Mare. In consecinţă F. C. Carpaţi se va califica automat.

LA PLOEŞTI, PRAHOVA ŞI S. G. S. FURNIZEAZA SINGURA INTALNIRE DINTRE DOUA DIVIZIONARE B.

Intâlnirile trecute în revistă până acum — cu excepţia matchului Monitorul Oficial-Unirea Tricolor—se vor petrece fie între echipe de divizia A, fie între reprezentanţii celor două divizii.

Singurul match care va pune faţă în faţă două echipe din divizia naţională B, este acela dela Ploeşti, dintre Prahova şi S. G. Sibiu.

Intre adversari este o diferenţă sensibilă care va da câştig de cauză gazdelor.

LA TIMIŞOARA, INCA UN MATCH PENTRU CUPA: C. A. M. T. — OLTUL

A doua reprezentativă a campionatelor districtuale, OLTUL dela Sf. Gheorghe, are o sarcină foarte grea în faţa lui C. A. M. T., finalistul de anul trecut al competiţiei.

După toate socotelile, şansele sunt în majoritate de partea divizionarei B, care, în plus, mai are şi avantajul de a fi gazdă.

PROIECT DE BILANŢ

In urma pronosticurilor de mai sus, am putea face unele calcule care să ne arate pe viitorii adversari din cupă.

In mod normal, cele două echipe districtuale vor cădea.

Din divizia naţională A au şanse să rămână Venus, Rapid, Sportul Studenţesc, U. D. R. şi Carpaţi; iar din divizia naţională secundă, Unirea Tricolor, Prahova şi C. A. M. T.

Intre aceste opt echipe — cinci din prima categorie şi trei din'tr'a doua, se vor disputa sferturile de finală care vor fi mai echilibrate decât optimile.

Toate acestea dacă, bine înţeles, se vor realiza anticipaţiile de mai sus.

V. P.

football football football football football football football football

Ploeștenii sunt foarte optimiști

„...Vom avea de spus și un cuvânt în Cupa României!"

Ploești, 17. — Prahova își inaugurează sezonul oficial în localitate printr'un program mixt, football și rugby. Și de reușita acestui turneu republicanii își leagă mari speranțe.

De aceea sunt explicabile pregătirile pe care le face gruparea Prahova.

Interesul ce-l suscită acest program este în mare parte justificat și de matchul de rugby Sp. Studențesc-C. F. R., care se va disputa în deschidere la jocul de foot-ball Prahova-S. G. S.

In ce privește întâlnirea cu echipa din Sibiu (în cadrul Cupei României), Prahova este foarte optimistă.

D. Gică Zaharia, președintele „galbenilor", a declarat următoarele:

„Nu numai că socotim că anul acesta vom promova în Divizia Națională A, dar vom avea de spus și un cuvânt în Cupa României. Echipa noastră este în formă, „merge" foarte bine, iar jucătorii sunt pătrunși de importanța matchurilor pe care le au de susținut de acum înainte.

„De aceia privesc cu optimism viitorul.

„Deocamdată, am toată încrederea în echipa care va înfrunta Duminică dura echipă a S. G. S.-ului."

In atentia ligilor și districtelor

Conform noului regulament, s'a pus în vedere ligilor și districtelor că nu mai au voe să păstreze numerar în cassă, ci să-l depună la C. E. C.

Deciziile comisiei superioare de apel

Comisiunea superioară de apel, întrunită aseară la F. R. F. A., a luat următoarele decizii:

Apelul grupării C.F.R. (Tr. Severin) în chestiunea jocului cu Prahova a fost respins.

Apelurile d-lui R. Ghițescu, Macaby și Victoria (Carei) au fost amânate pentru 24 Martie.

Apelul jucătorului Vaida a fost scos de pe rol, în urma cererii apelantului.

Astăseară la district

A fost convocată selecționata de juniori a Capitalei

Selecționata de juniori a Capitalei care ne va reprezenta mâine la Târgoviște în cadrul „Cupei Unirea", a fost convocată pentru astăseară la district la ora 18.

D. maior Gh. Brezeanu, președintele districtului de football, va da lămuriri și îndrumări jucătorilor, în vederea jocului de mâine.

Pentru astăseară au fost convocați următorii jucători:

Budan, Arsici, Dociulescu, Ionescu M., Popescu M., Rădulescu, Stănescu, Gabor, Cornel Niculescu, Mărdărăscu, Nicolau, Kopetz și Spadă.

Azi la regie

Metalosport întâlnește pe Carmen

Astăzi după amiază, arena „Belvedere" găzduește partida oficială — contând pentru campionatul categoriei a II-a, seria A — dintre leaderul seriei și Carmen.

Matchul prezintă un deosebit interes, datorită ambiției cu care vor juca echipele.

Metalosport este în bună condiție, aceasta dovedind-o în matchul de Dumineca trecută, când a reușit să dispună de Arsenal pe teren propriu.

Adversarul de astăzi, deși este cu o clasă inferior, nu trebue neglijat câtuși de puțin, pentrucă este capabil de orice surpriză.

Prevedem un joc frumos și abundent în faze spectaculoase din care Metalosport are primă șansă.

Clasamentul actual al acestei categorii se prezintă astfel:

Metalosport	10	9	0	1	48:11	18
Arsenal	10	8	0	2	39:15	16
Ciclop	10	6	2	2	27:15	14
Mihăescu	10	6	1	3	22:13	13
Victoria	10	6	0	4	27:22	12
Carmen	9	3	2	4	24:30	8
Stăruința	9	3	1	5	15:23	7
Orfeus	10	2	1	7	20:37	5
L. P. N.	9	1	1	7	15:30	3
Dâmbovița	9	0	0	9	5:46	0

ȘTIRI ȘI CONVOCARI

● *Comisia cupei României, având refuzul grupării Rapid, a respins cererea de amânare a jocului de Duminică, introdusă de D. V. A.*

● *Și Sportul Studențesc are jucători indisponibili, dar n'a cerut amânarea jocului cu Fr. Română.*

● *Victoria din Carei a comunicat F.R.F.A.-ului că poate juca Duminică la Oradea.*

*

D-NII ARBITRI cari sunt delegați să conducă partida Olympia—Iuta sunt rugați să ia notă că jocul se dispută pe terenul A.C.S.A. la ora 9 în loc de ora 14 cum era programat.

*

MATCHUL de juniori Sportul Studențesc — Unirea Tricolor care urma să se dispute pe arena Macabi la ora 9 se va disputa pe terenul Belvedere la aceiași oră.

*

IN URMA modificărilor intervenite în programul districtual, mâine se vor disputa pe terenul A. C. S. A. următoarele matchuri:

Ora 9: Olympia—Ind. Iutei.
Ora 11: Mociorniță — Luceafărul.
Ora 14: A.C.S.A.—Lupeasca.
Ora 16: Monitorul Oficial—Unirea Tricolor.

Jocul de juniori Mociorniță—Luceafărul se amână.

*

Cercul sportiv OLYMPIA, convoacă pentru mâine Duminecă 19 crt. la orele 11 pe terenul A.C.S.A. următorii jucători:

Stănescu V., Catană, Schröder, Pascu, Alexandrescu, Pomojescu, Antonescu, Urșuț, Niculescu, Valica, Casâmbescu, Taciuc, Georgescu, Sandu, Alterescu și Ionescu C-tin.

Absentarea va fi aspru sancționată.

*

F. C. CARTEA ROMANEASCA anunță jucătorii mai jos notați să fie prezenți la fabrică Duminică, 19 Martie, orele 14, în vederea matchului cu B.T.M.T.

Sandu, Rădoiu, Constantinescu, Rădulescu, Gheorghiade, Negru, Secălaș, Nicu, Lazăr, Lambescu, Ioniță, Petan, Rață.

A. S. LUPEASCA convoacă pentru Duminecă 19 Martie a. c. în vederea matchului oficial cu A.C.S.A., orele 13. următorii jucători:

Bângă Iam., Florescu N., Topârdea N., Gh. Ionescu, Diaconescu, Gropoiu Emil, Niță Iam., Hicu Constantin, Maja, Mirinescu, Nițescu Luci, Ursu, Aurel, Anghel Popescu.

*

„VULTURII CARPAȚILOR" convoacă Duminecă 19 Martie a. c., orele 8 dim. pe terenul „Turda" pe toți jucătorii echipei I-a în vederea matchului de campionat cu Justiția.

*

L. P. N. convoacă pentru Duminică 19 crt., orele 15 precis, pe terenul „Unirea" pentru matchul de campionat cu „Arsenal" pe jucătorii: Bancu, Călin, Tot, Ionescu C., Stoica, Smarandache, Barma, Orlov, Cociș, Tăușan, Stănescu, Antonovici, Petrescu C., Tărămoiu, Sârbu, Nedelcu, Jac, Tatu.

*

„ORFEUS" convoacă Duminecă, 19 Martie a. c., orele 2 p. m., pe terenul Velodrom în vederea matchului oficial cu „Dâmbovița" pe următorii jucători: Dgiabiras, Lache, Halcusi, Apăteanu, Hartz, Emil, Economu I, II, Alună, Marcu Blicu, Mihail Gheorghiu, Take, Ialina, Pașca, Găină, Niky Gheorghiu, Ricu, etc.

*

F. C. RAPID convoacă Duminecă 19.3.939, ora 8, la stadionul Giulești următorii juniori, în vederea matchului cu Turda: Naghi, Laurențiu, Iliescu, Rădulescu, Naghi II, Radu, Americanu, Iordache, Florea, Dumitrescu, Tuică și Sulț.

*

● A. S. DISTRIBUȚIA convoacă pentru Duminecă 19 Martie, în vederea matchului cu Fulgerul ce va avea loc pe arena Biruința la ora 15 în loc de ora 9 a. m. următorii jucători: Boghin, Petreanu, Kizer, Tică Ionescu, Zamfir, Busuioc, Toma Vasiliu, Minciu, Grecu, Velu, Nicu Vasile, Drăgan, Predoiu, Sandu și Toma Vasilescu.

*

GLORIA covoacă pentru mâine Duminică, 19 Martie, pe terenul Militari, următorii jucători:

Ora 8 jum.: Stănculescu, Drăgănescu, Stamate, Gheorghiu, Jean, Loli, Zoli, Lupu, Rudolf, Guți, Crișlea, Gavriliță, Iordache, Halanei, Ivanovici, Gheza, Pișcarac, precum și ceilalți juniori.

Ora 10: Antonescu, Ionescu, Culina, Cojocaru, Cucer, Negrea, Economu, Dron I și II, Donciu, Vârgolici, Stepleanu, Niculescu și Belu II, în vederea matchului cu Juventus.

SPORTUL STUDENȚESC convoacă mâine 19 Martie 1939, orele 8.30, pe terenul Belvedere, în vederea jocului oficial cu Unirea Tricolor, următorii juniori: Cristea, Nedelcu, Nicu, Avramescu, Mihalache, Dobrescu, Rădulescu, Văduvescu, Antonescu, Popa, Mihăescu, Ungureanu, Manolescu, Panait, Popescu Șt., Pârvulescu, Cristescu.

Se atrage atențiunea tuturor jucătorilor că jocul a fost schimbat depe terenul „Macabi" pe terenul „Belvedere" (Regie).

CAUTAM CORESPONDENȚI CAPABILI LA:

CAREII MARI
LUGOJ
ROȘIORII DE VEDE
SATU MARE
SIMERIA
ALBA IULIA

Ofertele, însoțite de corespondențe de probă, se vor adresa secretariatului de redacție al „UNIVERSULUI-SPORT".

Schimbări de arbitri pentru matchurile de Duminică

Din cauza indisponibilității d-lor Jean Petrescu și Olteanu, comisiunea centrală a arbitrilor a delegat cu conducerea partidei Chinezul—Venus pe d. Anton Mureșan iar la Olimpia—Monopol pe d. Höhn (Arad).

C.C.N.-ul a amânat jocurile Craiovan-Vulturii și Jiul-C.A.O.

Comisia campionatului național s'a întrunit din nou aseară la F. R. F. A. luând în discuție cererile făcute de mai multe divizionare B pentru amânarea matchurilor de Duminecă.

Cum majoritatea acestor grupări au revenit între timp asupra cererilor de amânare, comisia luând în discuție pe celelalte a aprobat amânarea doar a două partide: Craiovan-Vulturii Textila și Jiul-C.A.O.

Comisia nu a stabilit încă datele la care se vor disputa aceste partide.

F.C. Rapid a făcut ieri un nou antrenament

F. C. Rapid se pregătește cu mare intensitate în vederea matchurilor viitoare. După antrenamentul extrem de sever făcut alaltăieri după amiază, ieri feroviarii s'au antrenat din nou. Antrenamentul a fost foarte ușor constând mai mult din condiție fizică: un tur al arenei, câteva sprinturi și exerciții fizice.

Au luat parte toți jucătorii, cu excepția lui Ratinsky.

După antrenament, toți băeții au făcut baie și un ușor masaj.

Modificări de program și arbitri în campionatul districtual

Se aduce pe această cale la cunoștința grupărilor, domnilor arbitri, precum și tuturor celor interesați, următoarele modificări de program și delegări de arbitri referitoare la jocurile de campionat și amicale fixate pentru Duminică 19 Martie crt.:

1) La jocul amical Macabi — Tricolor C. F. P. V. teren Macabi ora 11, se deleagă d. arbitru Iancu Ceaureanu, ajutat la tușe de domnii Tănase Tănase și Petre Grecu lescu.

2) La jocul Justiția — Vulturii Carp. teren Turda ora 9, se deleagă d. arbitru Ionescu Jean, în locul d-lui Vasiliu Petre.

3) La jocul Juventus — Macabi juniori, fixat pe terenul Macabi ora 9, în loc de C F. R., se deleagă d. arbitru Pascu Onel, în locul d-lui arbitru Pohrib George.

4) D. arbitru Pohrib George va conduce jocul de juniori Sportul Studențesc — Unirea programat pe terenul Belvedere la orele 9.

5) Jocul Olimpia — Ind. Iutei programându-se la ora 12, d. arbitru Buruc Nicolae este rugat a lua act și a se prezenta la ora indicată mai sus.

6) Jocul A. C. S. A. — Lupeasca I, fiind programat la orele 14, d. arbitru Caciuc Leonard, precum și d-nii Ilie Dan și Sauciuc, sunt rugați a se prezenta la orele indicate mai sus.

7) Jocul A. C. S. A. — Lupeasca juniori amânându-se d. arbitru Ilie Dan și elevul Firan sunt rugați a nu se mai prezenta.

8) Jocul Orfeus — Dâmbovița fiind programat pe terenul Velodrom la orele 15, d. arbitru Ioachim și elevul Nicolae, sunt rugați a lua act de această programare.

9) Jocul Distribuția — Fulgerul este programat la orele 15 pe terenul Biruința, arbitru d. St. Alexandriu ajutat de elevul Stănescu Victor.

10) Se deleagă d. arbitru Paven Aurel la jocul Dacia Traiană — I. Dârlău, teren Unirea, orele 9, în locul d-lui Virgil Matei care s'a declarat indisponibil.

Campionatul Angliei

In cadrul campionatului Angliei azi se vor disputa următoarele matchuri:

LIGA I

Arsenal — Liverpool.
Aston Villa — Stoke City.
Blackpool — Bolton Wanderers.
Brentford — Leeds United.
Berby County — Charlton Athletic.
Everton — Birmingham.
Grimsby Town — Preston North End.
Huddersfield Town — Middlebrough.
Porthsmouth — Leicester City.
Sunderland — Chelsea.
Wolverhampton W. — Manchester Utd.

LIGA II

Blackburn RVRS. — Nottingham Forest.
Bradford — Tottenham Hotspur.
Bury — Norwich City.
Chesterfield — Sheffield United.
Fulham — Newcastle United.
Manchester City—Southampton.
Millwall — Coventry City.
Sheffield Wed — West Bromwich A.
Swansea Town — Burnley.
Tranmere Rovers — Plymouth Argyle.
West Ham United — Luton Town.

LIGA SCOȚIEI

Aberdeen — Queen's Park.
Ayr United — Motherwell.
Geltic —Falkirk
Hamilton Acads. — Kilmarnock.
Hibernian — Arbroath.
Queen Of South — Albion Rovers.
Raith Rovers — Clyde.
Rangers — Hearts.
St. Mirren — Partiok Tristle.
Third Lanark—St. Johnstone.

Football Football Football Football Football Football Football

MAINE

A doua etapă a diviziei naţionale B

Invinşii şi învingătorii de Duminică vor trebui să-şi confirme valorile arătate

Matchul zilei: JIUL - C. A. O.

Duminică urmează să se dispute în Capitală şi provincie a doua etapă a diviziei naţionale B. Au fost programate pentru mâine, iniţial, un număr de 13 matchuri, din cari însă nu se ştie câte se vor disputa şi câte vor fi amânate.

Până la ora la care scriem aceste rânduri nu s'a luat nici o hotărîre în chestiunea amânărilor cerute de cluburile pe cari le-am anunţat noi ieri.

Pe serii, matchurile de mâine sunt grupate astfel:

Seria Estică: 5 partide.
Seria Vestică 8 partide.

SERIA ESTICA
GRUPA DE NORD IŞI INAUGUREAZA RELUAREA ACTIVITAŢII PRINTR'UN FORFAIT

Grupa de Nord — cea mai slabă din divizia II-a — îşi reia activitatea printr'un forfait: Jahn, din Cernăuţi, a anunţat comisia campionatului naţional că nu se prezintă la Galaţi în faţa Gloriei C. F. R.

Comisia campionatului naţional a uzat de toate armele pe care i le conferă regulamentul pentru a determina pe cernăuţeni să se prezinte, dar se pare că e zadarnic.

Leaderii grupei nu se pot plânge până acum de ghinion: au câştigat 8 puncte fără ca măcar echipa să joace...

TRAIAN DEBUTEAZA IN DEPLASARE

Clubul Traian din Tighina, abia în campionatul în curs promovat în divizia B, reia activitatea cu un match foarte greu: joacă la Chişinău cu Sporting. Echipa din Tighina este actualmente clasată ultima, pe când Sportingul — în mare progres faţă de anii trecuţi — deţine unul din locurile de frunte. Ar părea deci că există o disproporţie între cei doi adversari de mâine. Pe teren însă, credem că lucrurile nu vor fi tocmai aşa.

Traian va intra cu ferma dorinţă de a face o figură din cele mai bune şi va încerca să ciupească măcar un punct. Prevedem însă că Sporting nu va îngădui adversarului să câştige. Matchul va fi foarte disputat, căci echipa din Chişinău are de luat o revanşe asupra Traianului, din toamnă, când a pierdut la Tighina.

Favoritul nostru este Sporting.

VICTORIA C. F. R. ARE UN MATCH UŞOR

Dacă luăm ca termen de comparaţie valoarea arătată de Mihai Viteazul din Chişinău în toamnă, atunci Victoria C. F. R. are cu siguranţă o sarcină uşoară căci joacă şi pe teren propriu împotriva echipei din Chişinău.

S'ar părea însă că Mihai Viteazul a făcut pregătiri mari în vederea returului pentru a-şi îmbunătăţi echipa în care scop a făcut şi câteva achiziţii.

Dat fiind însă, că până acum noi nu i-am văzut la lucru, îi judecăm după cum îi cunoaştem noi.

Victoria C. F. R. este o echipă bună, care a realizat anul trecut câteva rezultate excepţionale între cari un 2:2 cu Dragoş Vodă la Cernăuţi. Astfel încât socotim că Duminică nu poate pierde cele două puncte puse în joc.

UN SINGUR MATCH IN PROVINCIE, IN GRUPA DE SUD

La Braşov se dispută singura partidă provincială din grupa de Sud între A. C. F. R. şi Turda. Matchul promite să fie foarte disputat şi spectaculos.

Pentru noi, prima şansă o are gazda, deşi a pierdut la Constanţa cu 4:0, căci se cunosc condiţiunile în care s'a jucat acolo. Motiv mai puternic pentru care am instalat favorit pe A. C. F. R., este felul cum a jucat Turda Duminica trecută. Bucureştenii au învins pe Telefon Club dar fără să se arate mai buni ca ei. Astfel că, mâine la Braşov, nu vedem cum ar putea câştiga echipa din Capitală.

SERIA VESTICA
GRUPA DE NORD

Industria Sârmei debutează pe teren propriu, împotriva Tricolorului din Baia Mare. Gazdele, o echipă care a făcut o figură din cele mai bune în tur, au şansele să cucerească din nou două puncte foarte preţioase.

Tricolorul, deşi o echipă bună, nu are şanse regulate la Câmpia Turzii în faţa Industriei Sârmei.

FOSTELE DIVIZIONARE A VOR ACUMULA MAINE PUNCTE SIGURE

Universitatea şi Crişana joacă respectiv la Cluj şi Oradea cu Stăruinţa şi Victoria. Gazdele au mari şanse să cucerească noui puncte extrem de preţioase.

In special Universitatea nu poate pierde la Cluj împotriva Stăruinţei.

Cât priveşte Crişana şi ea e favorită mare, dar, cum e cam inconstantă, un match nul n'ar trebui să suprindă prea mult.

OLIMPIA-MONOPOL LA SATU MARE

Monopol, a doua echipă din Tg. Mureş joacă la Satu Mare cu Olimpia. Un match strâns şi spectaculos.

Oaspeţii sunt o echipă foarte bună, deşi abia anul acesta au promovat în divizia B. Credem că vor reuşi să scoată un match nul cu Olimpia, dar pentru asta va trebui să muncească foarte mult.

Noi însă suntem obligaţi să instalăm favorită pe Olimpia, pentrucă are avantajul terenului.

GRUPA DE SUD
SE VA REABILITA ROVINE GRIVIŢA?

Echipa craioveană Rovine Griviţa va juca la Sibiu cu Şoimii. Oltenii după ce au cedat etapa trecută Unirei-Mihai Viteazul din Alba Iulia, vor căuta să se reabiliteze în contul Şoimilor. Dar au mâine incontestabil condiţii mult mai grele, căci joacă în deplasare.

La această partidă preferăm să nu indicăm un favorit. Vom verifica pe Rovine Griviţa a cărei performanţă de Duminica trecută o socotim ireală şi tot odată vom verifica şi pe Şoimii care reintră abia mâine.

UNIREA M. V. TREBUE SA CONFIRME UN REZULTAT

Invingătorii din etapa trecută dela Craiova, joacă mâine pe teren propriu cu C. F. R. din Simeria. Gazdele vor trebui, cu această ocazie, să confirme rezultatul anterior; mai ales că beneficiază şi de condiţii mai favorabile, căci joacă acasă.

C. F. R.-ul este însă o echipă bună, care nu se intimidează pe teren străin şi matchul promite să fie foarte disputat. Prevedem victoria Unirei M. V.

UN MATCH FRUMOS LA CRAIOVA

Cealaltă echipă din capitala Olteniei, Craiovan, primeşte replica Vulturilor Textila din Lugoj.

Ambele echipe sunt foarte bune, au un standard tehnic ridicat şi matchul lor promite un spectacol excepţional.

Dat fiindcă gazdele au arătat Duminica trecută o accentuată revenire în formă, noi îi indicăm favoriţi fără nici o rezervă.

MATCHUL ZILEI

Il constitue fără îndoială partida dintre C. A. O. şi Jiul la Petroşani. Un match mare în care desigur că spectatorii vor avea ce vedea.

In toamnă, Jiul a reuşit să dispună de C. A. O. chiar la Oradia, dar azi situaţia este mult schimbaăt. Orădenii şi-au refăcut complect echipa şi au reuşit în acest sezon performanţe admirabile astfel încât victoria gazdelor nu pare de loc probabilă.

In orice caz, este foarte greu de indicat un câştigător. Impresia noastră este că partida se va termina la egalitate.

Mâine dimineaţă pe arena A. C. S. A.

Derbyul codaşilor

Mociorniţa - Colţea întâlneşte Telefon Clubul în cadrul diviziei B

Mâine se dispută în Capitală un singur match, în cadrul diviziei naţionale B: partida Mociorniţa Colţea—Telefon Club. Un derby al codaşilor clasamentului grupei de sud a seriei estice.

Deşi disputată între echipe situate în partea inferioară a clasamentului, partida de Duminecă cu siguranţă că nu va fi un match slab.

Atât Telefon Club, cât şi Mociorniţa-Colţea, sunt echipe bune, cari practică un joc plăcut la vedere şi technic. Dacă se găsesc acum în ultimele locuri, aceasta se datoreşte unor fapte cari nu pot pune în discuţie valoarea lor footballistică.

Telefon Club şi-a schimbat complect cadrele după trecerea în patrimoniul Venusului şi jucătorii, adunaţi din diferite părţi, au avut nevoe de timp pentru sudură. Azi, pepiniera Venusului este o echipă bună, care, deşi învinsă Duminica trecută, nu va întârzia să facă rezultate cari s'o scoată din zona de retrogradare.

In ceeace priveşte pe Colţea Mociorniţa fuzionata suferă cam de acelaş rău caşi adversarul ei de mâine. Jucătorii sunt toţi — individual — de valoare, dar în ansamblu nu fac mare lucru. Insă spre deosebire de Telefon Club, Mociorniţa-Colţea abia acum păşeşte la o organizare a echipei.

Iată pentru ce socotim că mâine Telefon Club va reuşi să câştige.

„Grimsby Town"

clubul pescarilor din Grimsby . . .

unul din marii specialişti ai Cupei şi cel mai inedit club din Anglia

Mascota clubului „Grimski Tow n" e un peşte şi, se pare că le poartă noroc întotdeauna

Grimsby, sau Great Grimsby, este port la Marea Nordului, la gura fluviului Humber.

Este cunoscut pentrucă posedă şantiere de construcţii navale, are 86.000 de locuitori şi o echipă de football, care l-a făcut celebru.

Pentrucă Great Grimsby este celebru nu prin şantierele sale nici prin ocupaţia locuitorilor săi, ci prin Grimsby Town, echipa sa municipală.

Intr'adevăr, Grimsby Town este unul din marii specialişti ai Cupei şi cel mai inedit club al Angliei.

In campionatul primei ligi profesioniste, echipa ocupă locul al unsprezecelea, cu 32 de puncte din 32 de jocuri, înaintea multor cluburi renumite ca Preston, Sunderland, Chelsea, etc. iar în Cupă este unul din cei patru semifinalişti ai ediţiei 1939

UN CLUB DE PESCARI...

Great Grimsby este un oraş de pescari. Ocupaţia de toate zilele a locuitorilor este pescuitul iar pasiunea cea mare a timpului lor liber este footballul.

Este partea de inedit a acestui club, care nu a fost niciodată nici campion nici în primejdie de a fi retrogradat, deşi oraşul este cunoscut în activitatea economică a Angliei ca un centru de construcţii navale; membrii lui Grimsby Town sunt toţi pescari sau oameni cari câştigă milioane de lire depe urma comerţului de peşte.

Mascota clubului este un peşte şi tradiţia grupării cere ca în fiecare match, pe care echipa îl joacă pe terenul de la Grimsby, un pescar îmbrăcat în costumul complet al zilelor de furtună — un impermeabil de cauciuc negru şi lucios, pălărie rotundă şi cisme înalte — să o întâmpine la intrarea pe teren cu un peşte purtător de noroc.

O FLOTA ŞI UN CAMPIONAT INEDIT

In portul Grimsby, ca în toate porturile Mării Nordului, viaţa este monotonă.

Pescuitul şi furtunile constitue meseria de toate zilele şi nu mai pot forma o distracţie.

Şi cine nu poate iubi distracţia de a citi toată după amiaza în biblie nu mai are altceva decât footballul.

Pasiunea locuitorilor pentru football este imensă. La un match de football al echipei municipale nu asistă niciodată mai puţin de 25.000 de spectatori.

Recordul de asistenţă a fost realizat anul acesta în Cupă.

Au fost la un match din optimile de finală 32.000 de spectatori, aproape jumătate din populaţia oraşului.

Dar la Grimsby footballul nu rămâne numai pe stadioane. Merge mai departe cu pescarii pe mare.

Cele mai mari douăzeci şi două de vaporaşe pescăreşti poartă numele „Arsenal", „Everton", „Wolverhampton", „Sunderland", „Spurs" (Tottenham), şi aşa mai departe, toate numele celor douăzeci şi două de echipe din campionatul primei ligi profesioniste.

Natural, cel mai mare vaporaş, cu cel mai destoinic echipaj se chiamă „Grimsby Town".

Pe marea acoperită de ceaţă sau în cele mai senine zile de vară matchurile continuă cu regularitate. Pe valurile Mării Nordului numai foarte rar terenul este impracticabil căci pescarii din Grimsby sunt curagioşi şi nu se tem de furtună.

Matchurile? da, matchurile campionatului pescăresc, căci fiecare cursă de pescuit este un match, cu puncte, ale acestui sui generis campionat.

Clasamentul lui merge paralel cu acela al primei ligi.

Cu o singură modificare în el conduce Grimsby Town.

Nu-i aşa că, astfel, pasiunea pentru football şi mascota clubului sunt două lucruri uşor de înţeles?

MAINE LA BANEASA TRAP

Joppa Hanover, Belşug şi Uţa se întâlnesc în Pr. Gârleşteanu

Handicapuri interesante. Concurenţi numeroşi

Seria curselor clasice de trap continuă la Băneasa Trap. Se va disputa cu această ocaziune clasicul premiu Gârleşteanu.

Alergarea va fi disputată de o serie din vedetele trapului nostru în frunte cu iapa de clasă internaţională, Joppa Hanover.

O menţiune specială merită handicapurile zilei cari se prezintă ca veritabile şarade.

Marele număr al concurenţilor este deasemeni o chezăşie de succes.

ANTICIPARI

PREMIUL CALABRIA

Se impun cele două iepe americane Zeta şi Carol Hanover. Din rest mentiuni meritã Floare şi Elly.

PREMIUL CATALONIA

Tutun a concurat bine Miercuri. Victoria repurtată este un bun indiciu pentru actualele lui posibilităţi. Mai remarcăm pe Fama şi Antrag.

PREMIUL DAVID AXWORTHY

Iubita este penalizată. Pensionara d-lui Stănculescu are însă avantajul clasei. Florita la 80 de metri va opune o serioasă rezistenţă Iubitei. Mohor va mai conta în cursă.

PREMIUL CALINEŞTI

Dorka se află în mare formă. Totuş Champion junior primind 40 de metri se anunţă ca un serios adversar pentru ea. Mai reţinem pe Lăcrămioara.

PREMIUL CRASNA

O alergare deschisă. Selecţionăm pe Peter Gordon, Elly, Sonora şi Sorvaneţ. Intre ei se anunţă o luptă strânsă.

PREMIUL GARLEŞTEANU

Din caii cari pleacă în primele rânduri se remarcă Ninon, Jarviş, Uţa şi Belşug. Din mijloc Gruia iar din fund Joppa Hanover. Intervalele la cari concurează echilibrează şansele de minune.

PREMIUL CRETA

Remarcăm pe Brenn, Bandit II, Călin, Diadia Lul şi Răsura.

PREMIUL CANGURA

Beţiv dacă va opta pentru acest angajament are prima şansă. Bine plasaţi în cursă mai sunt Ghimp, Makrele, General Worthy şi Tais.

PREMIUL CARAOMER

La sosire vor figura Parma, Ciclop, Voevodul Ţiganilor, Edith şi Hercegno.

CONCURENŢII PROBABILI

Premiul CALABRIA
Condiţie — 15.000 lei

Uria	1680	0
Santuţa	1700	T. Marcu
Cilly Hanover	1700	Pavlic
Muscuţa	1700	Ghinea
Călin	1700	0
Carol Hanover	1720	0
Zeta	1720	Fischer
Elly	1740	0
Eol	1740	0
Floare	1760	0
Draga Mea	1760	Gaidaev

Premiul CATALONIA
Condiţie—15.000 lei

Dorna	2140	Pavlic
Gangster	2160	V. A-sky
Tutun	2160	Slobozenco
Luntraş	2180	0
Venezia	2180	T. Marcu
Fama	2180	Bordei
Coconaş	2180	0
Pacahantos	2180	Ghinea
Katy Caid	2200	Corol
Cupidon	2200	0
Jeroşca II	2200	Fischer
Anny Worthy	2200	0
Guardian Girl	2200	0
Primrose	2220	0
Talaz	2220	Dumitrescu
Antrag	2260	0
Pock	2260	0

Premiul DAVID AXWORTHY
Condiţie — 18.000 lei

Kirasa	1700	x
Oborean	1760	Crainic
Măgura	1760	Ghinea
Florita	1760	Drăgotescu
Mohor	1780	Gaidaev
Geisha	1800	V. A-sky
Ostaş	1800	Pavlic
Adda Worthy	1820	Corol
Iubita	1840	Crotenco

Premiul CALINEŞTI
Record — 13.000 lei

Lăcrămioara	2140	Crotenco
Livada	2140	C-dorescu
Voinţa	2140	0
Legionar	2140	Slobozenco
Busuioc	2140	0
Eftin	2140	Crainic
Champion jr.	2140	Ghinea
Brad	2140	0
Pikaver	2160	0
Bruma II	2180	Lucan
Dorka	2180	Grünwald
Guardian Girl	2200	Fischer
Blondella	2220	Gram
Nation	2220	Gaidaev
Vizira	2220	0
Gruia	2240	0

Premiul CRASNA
Performanţă — 15.000 lei

Dudu Gordon	1720	Gaidaev
Peter Gordon	1720	Corol
Elly	1720	Pavlic
Eol	1720	Fischer
Miriştea	1720	Szabo
Furor	1720	0
Lancia	1740	0
Eggy	1760	Grünwald
Sultan II	1760	0
Sonora	1780	Zabelin
Lăcrămioara	1780	0
Voinţa	1800	0
Sorvaneţ	1800	Borisiac
Busuioc	1800	0
Champion jr.	1800	0
Brad	1800	0
Kamaa	1820	0
King Worthy	1820	0

Premiul GARLEŞTEANU
Record — 31.000 lei

Ducesa	2100	Tassopol
Coconaş	2100	0
Jarvis	2100	Ghinea
Ninon	2100	Grünwald
Talaz	2100	0
Vizira	2100	Fischer
Beişug	2120	Szabo
Cupidon	2120	0
Guardian Girl	2120	0
Ezer jó	2120	0
Uţa	2120	Pavlic
Pandur	2140	0
Anny Worthy	2140	Corol
Nation	2140	0
Gruia	2140	V. A-sky
Pai	2160	Păntecan
Pock	2160	0
Kanada	2180	0
Joppa Hanover	2180	Cerkasoff

Premiul CRETA
Handicap — 11.500 lei

Uim	1700	0
Uranus	1700	Crotenco
Turla	1700	Slobozenco
Hispano	1700	x
Voevod	1700	0
Brenn	1720	V. A-sky
Bandit II	1720	Pavlic
Cimbric	1720	0
Călin	1740	Fischer
Taina	1740	Gram
Santuţa	1760	0
Răsura	1760	Gaidaev
Desiş	1760	Drăgotescu
Barza	1760	0
Crăiasa	1780	0
Comoara	1780	0
Cartuşel	1800	Gram
Diadia Lul	1800	Szabo
Dudu Gordon	1800	0
Eol	1800	0
Furor	1800	0
Zenit	1800	0

Premiul CANGURA
Handicap — 13.000 lei

Lancia	2100	0
Mister	2120	0
Beţiv	2140	0
Vrăjitor	2140	Weich
Tais	2140	Fischer
Primăvara	2140	Crainic
Mura II	2160	Dumitrescu
Aluniş	2160	Szabo
Va-ta	2160	Drăgotescu
Sultan II	2180	Gaidaev
G-ral Worthy	2180	Corol
Makrele	2200	Grünwald
Handicap	2200	Borisiac
Pinkerton	2200	Gram
Ghimp	2200	Slobozenco

Premiul CARAOMER
Handicap — 15.000 lei

Parma	1700	Crotenco
Poenita	1720	0
Leu	1720	0
Rugina	1740	0
Ciclop	1740	Slobozenco
Dorna	1740	0
Peter Worthy	1740	C-dorescu
Gangster	1740	0
Voinţa	1740	0
Busuioc	1740	Ghinea
Brad	1740	0
Prinţ	1760	0
Benito H. P.	1760	Vârlan
V. Ţiganilor	1760	Grünwald
Pleava	1760	A. Bota
Giuditta	1760	T. Marcu
Coconaş	1760	0
Sorvaneţ	1760	0
Sonia Worthy	1760	Corol
Dolly Worthy	1760	0
Kamaa	1760	0
King Worthy	1760	0
Luntraş	1780	0
Pecoera	1780	0
Edith	1800	Fischer
Cupidon	1800	0
Ideal	1800	0
Hercegno	1800	Gaidaev
Blondella	1820	0

Duminică la Auteuil

Meretrix a câştigat Prix D'Orsetti

Semi-vedeta reuniunii de Duminecă dela Auteuil, în cursul căreia s'a disputat Prix d'Auteuil, a fost Prix Thomas d'Orsetti, cursă de garduri pe 3.500 de metri şi alocată cu 50.000 franci.

Victoria a revenit lui Méretrix, favoritul cursei. Ţinut tot timpul pe poziţia a doua, el nu a intervenit în lupta finală decât după sărirea ultimului gard. Méretrix a câştigat cu două lungimi asupra iepei Le Gallia.

1. Méretrix 67, N. Pelat.
2. Le Gallie 62, P. Francolon.
3. Outremer 69, T. Dunn.
4. Antarès 70, E. Mantelet.
5. Buzzard 66, M. Denton.
6. Soda, 66, R. Dubus.
7. Estrambord 66, H. Gleizes.
8. Alejo 63, G. Gigant.

8 partanţi.
2 lung, ½ lung, 5 lung.
Durata: 4' 23".
Cota: 14,50 fr., 7 fr., 8,50 fr., 8 fr. pentru 5.

Méretrix (Ksar şi Merodia) aparţine d-lui E. Adam şi e antrenat de Ch. Bariller la Maisons Lafitte

Azi la Băneasa trap

Se va disputa Premiul I. CORSAC

Vor alerga Little Orphan, Ghid, Haron şi Gondolat II se întâlnesc în premiul Curtea de Argeş

In fruntea programului reuniunei de azi dela Băneasa Trap se află clasicul premiu Ivan Corsac rezervat cailor tineri. Alergarea a reunit adeziunea exponenţilor de seamă ai generaţiilor de trei şi patru ani. Printre concurenţi se află Little Orphan, Ghid, Gabi M, Tutun şi Rama II. Desigur că vom asista la o dispută interesantă.

FAVORIŢII NOŞTRI

PREMIUL CORLATEŞTI

Gangster îşi revine. In acest sens ultima lui cursă constitue un serios indiciu. Dacă nu va greşi, la 40 de metri trebue să dispună de Voevodul Ţiganilor.

Indicăm: GANGSTER, *Voevodul Ţiganilor.*

PREMIUL CACIULATA

Ulis ştie să meargă. Este însă foarte decepţionant. Dacă nu va galopa însă, credem că victoria lui este probabilă. Şansă mai au Lilia şi Urganda.

Indicăm: *ULIS*, Lilia, Urganda.

PREMIUL COBURG

Se prevede o interesantă luptă între Jarvis şi Centaur Ultimul este mult mai corect decât pensionara lui Ghinea.

Indicăm: JARVIS, *Centaur.*

PREMIUL CURTEA DE ARGEŞ

Haron şi Gondolat II se vor război crâncen. Gondolat II duce mai bine distanţa decât Haron. Acesta primeşte însă 20 de metri şi va beneficia de conducerea lui Cercasov.

Indicăm: HARON.

PREMIUL IOAN CORSAC

Little Orphan, Ghid şi Gaby M, prezintă veleităţi. Little Orphan este de altă clasă decât adversarii opuşi. Dând însă 80 de metri iepei Gaby M, va trebui să arate valoarea maximă pentru a câştiga.

Indicăm: LITTLE ORPHAN, *Gaby M, Ghid.*

PREMIUL COUSINE

Margaret T beneficiază de o condiţie maximă. Pensionara lui Cercasov, Mircuri, a fost o serioasă adversară pentru Sam Worthy dându-i 40 de metri. Şi de astă dată misiunea ei este grea.

PREMIUL CHILIA

Indicăm: CITRONAT GORDON, *Guardian Girl.*

PREMIUL CIORANI

Beţiv îşi revine. In acest sens felul cum a concurat Duminică constitue un serios indiciu.

Indicăm: BEŢIV, *Diadia Lul*, Furor.

PREMIUL CRITON

Indicăm: PARMA, *Sonora*, Busuioc.

CONCURENŢII DECLARAŢI OFICIAL

Premiul CORLATEŞTI
Condiţie — 11.500 lei

Floare	1680	0
Valmaş	1700	0
Mărtoaga	1700	0
Mohor	1700	0
Parma	1720	0
Gangster	1740	V. A-sky
Jeleş II	1760	Strejeniuc
Puica	1760	0
V. Ţiganilor	1780	Grünwald
Luntraş	1800	A. Bota
Catinca	1800	Ghinea
Pacahantos	1800	0
Spic	1800	0

Premiul CACIULATA
Condiţie—15.000 lei

Rozina	1600	A-sky
Lăutar	1600	Fischer
Uria	1600	0
Dalila III	1600	K-sky
Olga	1600	Crainic
Nocica	1600	0
Rolls Roice II	1600	0
Ulm	1600	Crotenco
Ulis	1600	M. Pavlic
Domnia	1600	0
Uranus	1600	0
Puşa	1600	0
Năvalnic	1620	0
Lilia	1620	Slobozenco
Jocker	1620	Szabo
Prinţ Worthy	1640	0
Urganda	1660	Zabelin
Tara	1700	Drăgotescu

Premiul COBURG
Performanţă — 15.000 lei

Eol	1720	Fischer
Miriştea	1720	0
Sultan II	1740	Gaidaev
G-ral Worthy	1740	Corol
Florita	1760	0
Voinţa	1780	Dobrescu
Legionar	1780	Slobozenc
Champion jr.	1780	0
Benito H. P.	1800	0
Centaur	1800	Crainic
Jarvis	1800	Ghinea
Ninon	1820	0

Premiul CURTEA DE ARGEŞ
Condiţie — 18.000 lei

Katy Caid	2100	0
Trixie	2120	0
Cupidon	2120	0
Pock	2120	0
Szelvesz	2140	Ghinea
Haron	2140	Cerkasoff
Talaz	2140	0
Roland D	2160	0
Gondolat II	2160	Gaidaev

Premiul I. CORSAC
Condiţie — 31.000 lei

Santuţa	1660	0
Cina	1660	0
Elly	1660	0
Eol	1660	0
Ural	1660	0
Draga Mea	1680	0
Floare	1680	0
Gaby M.	1700	Gaidaev
Rama II	1700	Grünwald
Tutun	1740	Slobozenco
Adda Worthy	1740	0
Szeged	1740	0
Ghid	1780	V. A-sky
Ezer jó	1780	Pavlic
Little Orphan	1780	Cerkasoff
Petruş	1780	0

Premiul COUSINE
Handicap — 21.000 lei

Primrose	2100	T. Marcu
Naplopo	2100	0
Katy Caid	2120	Corol
Pai	2120	0
Pandur	2120	Fischer
Blondella	2120	Gram
Nation	2120	Szabo
Lucifer II	2140	0
Kundry	2140	I. Bordei
Valenţio	2140	Crainic
Pock	2140	Gaidaev
Voraus	2160	0
Champion	2160	0
Margaret T.	2160	Cerkasoff

Premiul CHILIA
Record — 15.000 lei

Peter Worthy	1720	C-dorescu
Torent	1740	Crainic
Pleava	1740	0
Pecoera	1740	0
Bruma II	1740	0
Jarvis	1740	0
Guardian Girl	1740	Fischer
Stuf	1760	Szabo
Ideal	1760	0
Cupidon	1760	0
Blondella	1760	0
Champion	1780	Ghinea
Sam Worthy	1780	0
Rosalinde	1780	0
Anny Worthy	1780	0
Citronat Gord	1800	Cerkasoff

Premiul CIORANI
Handicap — 13.000 lei

Extra	2100	V. A-sky
Desiş	2100	0
Dor de Ducă	2100	Slobozenco
Crăiasa	2100	0
Diadia Lul	2100	Szabo
Mister	2120	0
Dudu Gordon	2120	Grünwald
Furor	2120	T. Popa
Pan Worthy	2120	Borisiac
Sorana	2120	0
Beţiv	2140	Fischer
Harry Boy	2140	0
Tais	2140	0
Mura II	2160	0
Aluniş	2160	0
G-ral Worthy	2180	0
Aventurier	2200	Gram
Lăcrămioara	2240	0

Premiul CRITON
Handicap — 15.000 lei

Parma	1700	Crotenco
Tava	1720	Drăgotescu
Handicap	1720	0
Pinkerton	1720	0
Poenita	1740	0
Sonora	1740	Zabelin
Adda Worthy	1740	0
Rugina	1760	Slobozenco
Ciclop	1760	0
Peter Worthy	1760	0
Voinţa	1760	0
Busuioc	1760	Ghinea
Brad	1760	0
Prinţ	1780	0
Benito H. P.	1780	0
V. Tig.	1780	0
Giuditta	1780	0
Cadînca	1780	0
Coconaş	1780	Fischer
Pacahantos	1780	Vârlan
Dolly Worthy	1780	0
Pecoera	1800	0

PRESA ŞI ALERGĂRILE DE AZI

ZIARELE	Premiul Corlăteşti	Premiul Căciulata	Premiul Coburg	Premiul Curtea de Argeş	Premiul I. Corsac	Premiul Cousine	Premiul Chilia	Premiul Ciorani	Premiul Criton
Universul Sport	Gangster V. Ţiganilor	Ulis Lilia	Jarvis Centaur	Haron	Little Orphan Gaby M.	Margaret T. Pandur	Citr. Gordon Guardian Girl	Beţiv Diadia Lul	Parma Sonora
Gazeta Sporturilor	Gangster Jeles II	Ulis Tara	Jarvis Centaur	Haron	Little Orphan Gaby M.	Pandur Margaret T.	Citr. Gordon Champion	Beţiv Diadia Lul	Parma Ciclop
Universul	Jeles II Gangster	Tara Lilia	G-ral Worthy Jarvis	Haron	Little Orphan Ghid	Pandur Margaret T.	Citr. Gordon Champion	Diadia Lul Furor	Tava Coconaş
Curentul	Gangster Catinca	Lilia Tara	Jarvis Centaur	Gondolat II	Little Orphan Gaby M.	Margaret T. Pandur	Citr. Gordon Guardian Girl	Beţiv Diadia Lul	Coconaş Tava
România	V. Ţiganilor Gangster	Lilia Ulis	Centaur Jarvis	Haron	Little Orphan Gaby M.	Blondella Margaret T.	Champion Guardian Girl	Furor Diadia Lul	Sonora Parma
Timpul	V. Ţiganilor Gangster	Jocker Urganda	Jarvis Centaur	Haron	Little Orphan Rama II	Kundry Margaret T.	Citr. Gordon Guardian Girl	Beţiv Pan Worthy	Ciclop Busuioc
Frontul	Gangster V. Ţiganilor	Tara Lilia	G-ral Worthy Jarvis	Gondolat II	Little Orphan Ghid	Nation Margaret T.	Guardian Girl Citr. Gordon	Pan Worthy Beţiv	Busuioc Tava
Ordinea	Gangster Jeles II	Lilia Ulis	Centaur G-ral Worthy	Haron	Gaby M. Little Orphan	Margaret T. Kundry	Champion Citr. Gordon	Beţiv Diadia Lul	Ciclop Busuioc
Seara	Jeles II Gangster	Tara Lilia	G-ral Worthy Centaur	Gondolat II	Little Orphan Rama II	Kundry Margaret T.	Citr. Gordon Champion	Furor Beţiv	Parma Tava
Semnalul	Gangster V. Ţiganilor	Ulis Tara	Jarvis Centaur	Gondolat II	Little Orphan Rama II	Margaret T. Pandur	Citr. Gordon Guardian Girl	Beţiv Diadia Lul	Pacahantos Coconaş
Cei mai indicaţi	Gangster 6 Jeles II 2 V. Ţiganilor 2	Ulis 3 Tara 3 Lilia 3 Jocker 1	Jarvis 5 G-ral Worthy 3 Centaur 2	Haron 6 Gondolat II 4	Little Orp. 9 Gaby M. 1	Margaret T. 4 Pandur 2 Kundry 2 Blondella 1 Nation 1	Citr. Gordon 7 Champion 2 Guard. Girl 1	Beţiv 6 Furor 2 Diadia Lul 1 Pan Worthy 1	Parma 3 Ciclop 2 Tava 1 Coconaş 1 Sonora 1 Pacahantos 1

Abundenţă de vedete

Băneasa Trap; Ziua 25-a Miercuri 22 Martie 1939

—INSCRIERI—

Premiul CLOPODIA
Handicap — 11.500 lei

1600	Jocker
1640	Hispano
1660	Turla, Tara
1680	Brenn, Cilly Hanover, Voevod, Kirasa, Cina, Bandit II
1700	Călin
1720	Răsura, Desiş, Ural, Barza
1740	Crăiasa, Comoara
1760	Extra, Dor de Ducă, Cartuşel, Elena
1780	Oborean, Arvuna, Dudu Gordon, Diadia Lul, Fudul, Eol, Furor, Miriştea
1800	Harry Boy, Sorana
1820	Beţiv, Tais, Primăvara

Premiul CLAIRE FONTAINE
Handicap — 13.000 lei

1660	Lancia, Dor de Ducă
1680	Oborean, Mister, Luna, Fudul, Furor
1700	Igen, Vrăjitor, Pan Worthy
1720	Izma, Mohor, Beţiv, Tais
1740	Floare, Aluniş, Geisha, Vata, Holló
1760	Zalud, Aventurier, Sultan II, Florita, General Worthy, Makrele, Şgomot, Pinkerton
1780	Poenita, Sonora, Ghimp
1800	Pisica, Ciclop, Curier, Lăcrămioara, Gangster, Busuioc
1820	Benito H. P., Giuditta, Sorvaneţ

Premiul CYCLAMEN
Handicap — 15.000 lei

2100	Leona
2120	Dorna, Peter Gordon, Gangster, Legionar, Leu
2140	Rugina, Ciclop, Lăcrămioara
2160	Luntraş, Venezia, Pleava, Coconaş, Pacahantos, Dolly Worthy, Kamaa
2180	Edith, Ducesa, Peceora, Ideal, Szelvesz, Jeroşca II, Ghid, Jarvis
2200	Pai, Guardian Girl, Ninon, Dorka
2220	Katy Caid, Jeannine Worthy, Blondella, Ezer jó
2240	Kundry

Premiul COMITIG
Condiţie (1/1) — 11.500 lei

1600	Domnia, Olga, Ulis, Dalila III, Făşneaţă, Uria, Lăutar, Uranus, Ulm, Rozina, Puşa, Jocker
1620	Năvalnic, Dolly B., Lilia, Românaş, Hispano, Urganda
1680	Tara, Cimbric
1720	Turla, Cilly Hanover, Muscuţa, Călin
1760	Taina
1780	Ural
1820	Brenn, Santuţa

Premiul CALNIC
Condiţie (1/1) — 13.000 lei

2080	Electra Carioca Voevod, Kirasa
2140	Crăiasa
2160	Desiş
2180	Fudul
2200	Extra, Harry Boy, Diadia Lul
2220	Furor, Sorana
2240	Oborean, Tais, Va-ta, Ostaş
2260	Vrăjitor, Aluniş, Zenit, Hollo
2320	Beţiv, Domniţa Harry
2340	Ghimp
2380	Adda Worthy, Natasa
2460	Poenita
2540	Petruş

Premiul DRĂGĂŞANI
Condiţie (1/5) — 13.000 lei

1720	Pisica, Tava, Parma
1740	Benito H. P., Ciclop, Handicap, Zgomot
1760	Voevodul Ţiganilor, Giuditta, Peter Worthy, Catinca, Lăcrămioara, Voinţa, Sorvaneţ, Gangster, Legionar, Sonia Worthy, Busuioc, Spic
1780	Leona, Dorna, Pacahantos, Jarvis, Champion junior, Brad, Mura
1800	Stuf, Torent, Hercegnó, Coconaş, Leu, Centaur, Wodka, Bruma II, Pikaver
1820	Rugina, Katy Caid, Pandur, Ideal, Cupidon, Ninon
1840	Jade, Amsel
1860	Guardian Girl
1920	Vivat
1940	Viitor

Premiul DRACUSOR
Condiţie (1/10) — 15.000 lei

1700	Facla
1720	Pisica, Poenita
1740	Leona, Brebenea, Lăcrămioara, Parma, Aluniş, Diadia Lul
1760	Prinţ, Torent, Luntraş, Catinca, Peceora, Kitty Clair, Gangster, Legionar, Bunel, Natasa
1780	Rugina, Edith, Ducesa, Pleava, Ghid, Winsome Josedale, Busuioc, Jarvis, Ezer jó, Ghimp, Brad
1800	Ideal, Coconaş, Ieroşca II, Centaur, Bruma II, Petruş
1820	Jade, Pock, Ninon, Pikaver, King Worthy
1840	Guardian Girl
1860	Vivat
1880	Pai
1900	Oszlány

Premiul DOMNIŞOARA
Performanţă — 13.000 lei

2100	Mărtoaga
2120	Thalio, Desiş
2140	Extra, Dor de Ducă, Diadia Lul, Crăiasa, Elena, Peter Gordon
2160	Dudu Gordon, Harry Boy, Pan Worthy, Furor, Sorana
2180	Mister, Beţiv, Vrăjitor, Tais, Fudul
2200	Domniţa Harry, Aluniş, Zenit, Va-ta, Holló, Ostaş
2240	Zvon

Premiul DUNAI
Record — 18.000 lei

1700	Torent, Edith, Catinca, Pandur
1720	Stuf, Katy Caid, Pai, Kitty Clair, Cupidon, Rosalinde, Kundry, Amsel, Blondella, Anny Worthy, Nation
1740	Champion, Citronat Gordon, Valenţio, Petruş, Kanada, Grula, Viziru
1760	Voraus, Roland D.
1780	Haron, Gondolat II, Antrag

V. Flora a câştigat handicapul opţional dela Maisons Laffitte...

...dar a fost retrogradat pentrucă-l jenase pe Zurbabun pe parcurs

Intr'unul din numerele noastre trecute am publicat o notiţă prin care arătam că jockeul român V. Flora s'a plasat al doilea în Handicapul Opţional dela Maisons Laffitte, cu Aţi.

Revenim cu amănunte. V. Flora câştigase alergarea, dar a fost retrogradat dela locul întâiu, în urma reclamaţiei depuse de A. Cheret, călăreţul lui Zurbabun.

Fotografia sosirei arătase însă că între cei doi alergători era o distanţă care nu permitea călăreţilor respectivi să se jeneze. După o anchetă prealabilă, judecătorii au constatat că V. Flora îl jenase pe A. Cheret, însă în parcurs, iar nu la lupta finală.

Deci, Aţi a fost retrogradat la locul al doilea, câştigător fiind declarat Zurbabun al prinţului Aga Khan.

INFORMAŢII

● **REFERITOR la călăreţii cari au făcut aprentisajul în ţară, precum şi la băeţii de grajd, comitetul Jockey Clubului în şedinţele din 24 Februarie şi 4 Martie a luat următoarea interesantă deciziune:**

„Călăreţii cari au făcut ucenicia în grajdurile de curse din România nu vor putea părăsi ţara pentru a se angaja în străinătate de cât numai după cinci ani de la data obţinerei licenţei de jockey.

Jockeyi cari intră în prevederile acestei deciziuni, precum şi apprentis-i cari au deja depuse contracte, vor trebui să înainteze secretariatului Jockey Club, înainte de acordarea licenţelor pe anul în curs, o declaraţie în acest sens.

Comitetul alergărilor va putea acorda învoiree de a se deplasa în străinătate numai în nerioada când nu sunt alergări în România, călăreţilor cari vor face cereri însoţite de obligaţiunea înapoierei în ţară la data începerii alergărilor.

Nerespectarea acestei deciziuni va fi pedepsită cu retragerea licenţei.

Nici un contract de ucenicie nu va mai fi înregistrat la secretariatul Jockey Club, dacă nu va avea anexată o declaraţie semnată de ucenic şi părinţii acestuia sau de tutorele legal, prin care îşi va lua obligaţiunea de mai sus".

● SE PUNE în vedere întregului personal diurnist de la hipodromul Băneasa că este obligatoriu să anunţe în scris Jockey Clubul în str. Episcopiei No. 9, cel mai târziu până la 31 Martie a.c., dacă înţeleg să continue serviciul şi în meetingul de primăvară 1939. Alergările încep la 10 Aprilie.

Cei cari nu vor anunţa până la data de mai sus vor fi consideraţi că renunţă la acest serviciu.

● LA SETESCU a intrat în antrenament *Duz* din Kneaz şi Dorna, proprietatea d-rei Cristescu.

● **ALERGARILE încep azi la Băneasa-Trap, la ora 14 fix.**

● **EVENTUL va funcţiona azi în cursa întâia cu a doua (Premiile Corlăteşti şi Căciulata a treia cu a cincea (Premiile Coburg şi Corsac), a cincea cu a şasea (Premiile Corsac şi Cousine) şi a şaptea cu a opta (Premiile Chilia şi Ciorani).**

● LUNTRAŞ, PLEAVA şi BUNEL vor fi conduşi de A. Bota.

● **JOCUL AUSTRIAC** continuă azi la Băneasa-Trap.

Premiul iniţial este de lei 38.060. Pariul începe cu a patra cursă, premiul Curtea de Argeş.

CICLISM

Mâine, aleargă Constantin Tudose...

Cine sunt acei care-i pot îngreuna - şi nici decum împiedica - victoria. „Valea Plângerii", locul bătăliei hotărâtoare

Mâine, sub obladuirea conducerii cicliste, — „F. R. S. C.", — se va alerga ultima competiţiune de „ciclo-cross", a acestei prime părţi a stagiunei 1939.

Forul de specialitate a cercetat, din vreme, împrejurimile Capitalei, a tatonat, pe ici pe colo, şi, în sfârşit, s'a fixat asupra traseului cursei de mâine, traseu care, — după cum se ştie din repetatele lui publicări în aceste coloane. implică trecerea, de două ori, a văgăunii mlăştinoase din spatele Cimitirului Belu. loc căreia localnicii îi spun şi

„VALEA PLANGERII"

Pe sub dâmbul presărat cu sumedenie de cruci, unele mai betege ca altele, cu o fărâmă de candelă, licărind alături de mormintele părăsite, şi unde se aud zilnic vaetele nevoiaşilor veniţi să-şi plângă pe cei dragi plecaţi în cursa de dincolo de viaţă, — se va desfăşura mâine prima competiţiune oficială.

Valea aceasta a plângerii, sau Cociocul, cum i se mai spune, prezintă o grea încercare pentru băeţi.

Astfel, după ce se trece prin stadionul Sectorului de Albastru, se coboară panta pe care skiorii care n'au putut pleca în munţi, au făcut un fel de... „Predeal la domiciliu" mulţumindu-se şi cu acest petec de... Diham, Cioplea sau altele.

Panta e aproape abruptă, destul de primejdioasă şi, pe terenul moale şi presărat cu pietre, tinichele şi oase, trebuie s'o croieşti la vale într'un fel special spre a nu risca să faci un „looping the loop", — figură, desigur, cu totul în afara... programului.

De aci, pe lângă zidul Belului, pe o potecă îngustă, deteriorată pe alocuri, alunecoasă, mersul pe bicicletă e o adevărată chestiune de echilibristică.

Odată scăpat de văgăuna, propriu zisă, ajuns în dreptul gardului din fundul grădinii „Faraudo", apare înaintea „drumeţului" un dâmb imens, uriaş : e digul pe care serviciul Primăriei l-a croit, cam de la nivelul căii Şerban Vodă, — dig cu care a mers spre inima imensei văi, depunând zi de zi : moloz, tinichele, gunoaie...

Şi panta trebuie urcată, prin pietre, cutii de conserve, table, cioburi de cărămizi, sticle, etc....

Iată, deci, cum „Valea Plângerii" va fi locul luptei hotărîtoare dar va fi şi valea cauciucurilor sparte

TUDOSE, FAVORIT

In urma victoriei de acum câteva zile, Tudose apare net favorit al acestei întreceri.

Este şi normal de altfel.

Natura a fost atât de darnică cu acest om încât a îngrămădit în el tot ceeace se cere unui „ciclo-cross"-ist: abilitate, echilibristică, curaj împins până la hazard, şi deasupra tuturor, o forţă herculană.

Mai mult, Tudose copilărind prin coclaurile Crângaşilor, sărind din pom în pom, apoi peste cai, deasupra lăzilor şi baloturilor, în gară, lucrând pe camioane alături de părinţi şi rude, s'a format fără să-şi dea seama pentru acest soi de curse, atât de dificile şi cerând o complexă gamă de posibilităţi.

A-i face portretul este, credem, inutil. I l-am făcut de atâtea ori. Cu aceste sumare recapitulări asupra „personalităţii" lui de ciclist, îl instalăm favoritul locului prim — victoria neputându-i scăpa, într'o normală desfăşurare a cursei.

FEORDEANU, GOCIMAN ET COMP...

Celorlalţi, — ne referim la cei apropiaţi ca valoare de favoritul nostru, — nu le rămâne, credem, altceva de făcut decât să cimenteze o coaliţie puternică împotriva lui Costea.

Intrucât va reuşi coaliţia nu ne putem hazarda să afirmăm, ea putându-se prăbuşi, din chiar primii metri ai probei, căci, deşi se vorbeşte de o astfel de coaliţie, este foarte puţin probabil că ea va reuşi, dat fiind faptul că băeţii sunt

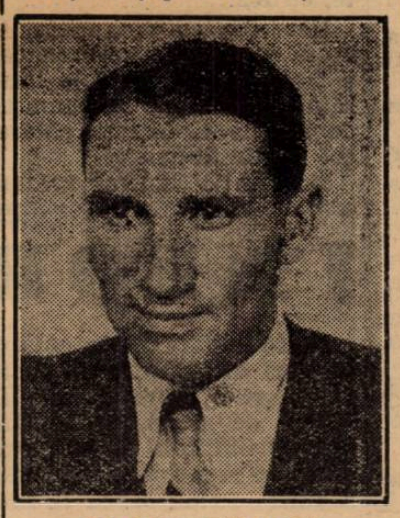

CONST. TUDOSE

din formaţii diferite şi, mai presus de orice, urmăresc afirmarea lor personală, în loc să caute anihilarea, dacă e posibilă, firească, a pericolului imediat şi general : Tudose.

Astfel fiind, să abandonăm deci acest punct al coaliţiei şi să ne ocupăm câte puţin de fiecare în parte.

Feordeanu, s'a impus anul acesta în „ciclo-cross". Fuge bine şi pe bicicletă şi pe jos. Dacă nu va pierde contactul cu Tudose până la intrarea în „Valea Plângerii" apoi de aci încolo e mai greu căci e foarte bun şi el în fuga pe jos.

Totuşi... rămâne de văzut.

Gociman, reintră după o absenţă îndelungată. Cu toate acestea cunoscându-i antecedentele, punem oarecare încredere în prezenţa lui la start, el fiind unul din aceia care vor îngreuna serios sarcina lui Costea.

Dar, dacă va împiedeca o victorie a acestuia e greu şi foarte riscant de anticipat.

Chicomban, braşoveanul care a îndrăgit Capitala, de dragul sportului, se va simţi în largul său în văgăuna din spatele cimitirului Belu. Depinde însă, desigur, de locul ce-l va avea, la intrarea pe terenul „ACSA", până unde e cale lungă de întins pe bicicletă şi ştiut este că braşoveanul, la pedalaj, nu prea străluceşte

Someşan, un bun „ciclo-cross"-ist şi în acelaş timp bun pedaleur, va juca un rol de frunte ca şi *Penteş* care va căuta să-şi consolideze situaţia până la partea cu pricina, — Valea Plângerii — a cărei traversare nu prea face deloc cu ochiul.

Din rest notăm : Tâlmaciu, Grigoriu, Tudoroiu, Vasiac şi, eventual Steinhardt, care ar putea realiza figuri frumoase.

„LASCIATE OGNI SPERANZA"...

De obiceiu când fuge Tudose într'o cursă, mai ales când e „ciclo-cross", circulă insistent un sfat, exprimat cam astfel:

„Luaţi-vă nădejdea dela locul întâi"...

Vorbele acestea s'au adeverit mai totdeauna...

Pentru ziua de mâine însă, totul apare într'o notă mai pronunţat nesigură... acest „lasciate ogni speranza" putând, foarte bine, să fie ceva care să nu-şi mai găsească, atât de uşor, un corespondent în realitatea de pe teren.

Lucrul nu-i imposibil, fără îndoială.

Căci ceilalţi, care s'au pregătit minuţios, geloşi oarecum pe acest senator de drept al locului prim, sunt hotăriţi să-l detroneze, şi ar putea, pe bună dreptate, să răspundă titulaturii de mai sus cam astfel : mai domol cu Tudose favorit net. Mai suntem şi noi pe aci.

Sau, dând-o şi ei pe limbaj străin să replice „allegro, allegro, ma non tropo"...

Cu alte vorbe : nu vă prea grăbiţi. Aşteptaţi desfăşurarea cursei. Şi pe urmă...

N. R. Păi tocmai asta aşteptăm şi noi nerăbdători, ca toţi de altfel : desfăşurarea cursei.

Emil Iencec

Paris-Nissa

Lapebie

a câştigat prima etapă: Paris-Nevers

„Paris-Nisa" marea cursă de primăvară a sezonului francez a început. La startul ei s'au aliniat numeroşi aşi belgieni şi francezi din rândurile cărora notăm :

Breackewelt, Vlaeminck, Thys Galatean, Granello, Storme. Litschi şi alţii.

Prima etapă desfăşurată pe distanţa Paris-Nevers a revenit lui Roger Lapebie, după care s'au clasat Vlaemynck şi Cristianens.

Duminică 19 Martie

A 32-a ediţie a cursei Milano — San-Remo

Ex-campionul lumii Georges Speicher, „idolul" Italiei Gino Bartali, Guerra, Valletti şi alţi numeroşi aşi, la startul „derby"-ului fascist

Pedala italiană îşi reia activitatea, peste două zile, prin marea cursă inaugurală Milano-San-Remo.

SPEICHER

Este alergarea clasică, la startul căreia, an de an, s'a aliniat chintesenţa aşilor sportului ciclist.

Pentru ediţia aceasta, — a 32-a — organizatorii prepară cursei o regie fastuoasă, ziarele italiene consacrând lungi articole celei mai bătrâne alergări.

„Milano-San-Remo" este o cursă iute, foarte iute, media ei orară, din ultimii ani tinzând spre respectabila cifră de 40 km.

La această alergare şi-au dat întâlnire cei mai mari aşi ai ciclismului din care înşirăm doar câţiva.

1. Georges Speicher, campion al Franţei, al lumii şi câştigătorul „Turului Franţei". (Toate aceste trei performanţe au fost realizate în anul 1933).

2. **Gino Bartali**, căruia nu-i mai trebuie nici o recomandare.

E proapătă în mintea tuturor victoria sa în „Turul Franţei" 1938.

3. **Valletti**, „omul celor două Tururi", victorios în Turul Italiei şi al Elveţiei 1939.

4. **Olmo**, câştigător al cursei Milano-San-Remo şi fost recordman al orei.

5. **Guerra**, fost campion mondial.

6. **Leo Amberg**, campionul Elveţiei.

7. **Martano** al 2-lea în Turul Franţei 1934.

8. **Del Cancia**, câştigător al cursei „Milano-San-Remo".

9. **Marcel Laurent**, victorios în cursa Bordeaux-Paris 1938.

10. **Aldo Bini**, campion al Italiei.

Şi apoi : Bergamaschi, Romanatti, Favalli, Servadei, Vicini, — marea revelaţie a „Turului Franţei 1937", — Cimatti, Mollo, Introzzi, Passat. Deforge (al 2-lea în Premiul oraşului Cannes 1939) şi alţii şi alţii cu serioase cărţi de vizită completează lotul celor aproape 200 înscrişi.

Cursa de 6 zile s'a sfârşit cu victoria echipei Buysse-Billiet

3923 km. 750 m., în 144 ore

Extraordinara cursă de 6 zile care a cunoscut un succes neobicinuit s'a sfârşit.

CLASAMENTUL FINAL ARE URMATOAREA ÎNFAŢIŞARE:

1. Buysse—Billiet (Belgia) 1.176 puncte.

La două tururi:

2. Pellenaars — Bouchard (Olanda-Franţa) 1.149 puncte.

La trei tururi:

3. Groenewegen — De Kuyscher (Olanda-Belgia) 965 puncte.

4. Ignat — Giorgeti (Franţa) 774 puncte.

5. Magne — Fournier (Franţa) 637 puncte.

La patru tururi:

6. Diot — Guimbretière (Franţa) 622 puncte.

7. Schoen — Wengler (Germania) 565 puncte.

La şapte tururi:

8. Girard — Goujon (Franţa) 649 puncte.

Roger Lapebie a abandonat cu câteva ore înainte de sfârşitul cursei. (Luni la ora 6 d. a.).

Anul trecut echipa Kaers — Billiet a acoperit în 144 ore 3.736 km. 500, deci cu aproape 200 km. mai puţin.

In 1938 totalul premiilor a fost de 135.000 fr. frs. iar anul acesta 149.900 fr. frs.

ROŢI ŞI PEDALE

Conform nouilor dispoziţiuni ale înaltelor foruri superioare, privitoare la numele grupărilor. clubul „Principele Nicolae" convoacă pe toţi membrii săi la adunarea generală extraordinară, pentru schimbarea numelui.

Cu acest prilej se va alege şi un nou comitet. Remanierea nu va fi radicală, fiind vorba, în esenţă, numai de schimbarea preşedintelui.

*

D. Herescu, — mecanicul „Turului României" 1935 şi 1935, — îşi va relua; în curând, vechiul obiceiu sportiv de a dona plachete elembentelor meritorii din fiecare probă.

Pagina Boxului

Scrisoare din Paris

Toma Aurel a fost din nou angajat pentru Anglia

Gheorghe Gherase a învins pe Kreuzer, Gheorghe Popescu a denunţat ultimul angajament pentru diferenţă de greutate şi Gheorghe Covaci va veni în ţară

Iată-mă în situaţia de a vă trimite noui veşti referitoare la activitatea boxeurilor români stabiliţi la Paris.

A tout seigneur... Voi începe deci cu cel mai proeminent exemplar al ringului românesc, Toma Aurel care a ornat, în două rânduri, culorile româneşti cu titlul continental.

UN NOU ANGAJAMENT LA LONDRA

Departe de a intenţiona să plece în ţară, Toma Aurel şi-a urmat cu stricteţe antrenamentul şi când profesorul Leclerc a putut să părăsească patul şi să reînceapă ocupaţiunile zilnice, şi-a găsit elevul în cea mai bună formă.

De aceea, când i s'a propus un angajament pentru Anglia nu a ezitat să-l accepte şi compatriotul nostru urmează să apară din nou în faţa publicului britanic, care nu i-a precupeţit meritele.

In sala National Sporting Club, Toma Aurel va căuta să-şi înmulţească simpatiile pe cari si le-a creiat la Londra şi să-şi asigure astfel noui angajamente.

Adversarul compatriotului nostru nu a fost desemnat. Se pare că organizatorii londonezi proectaseră să-i opună pe Johnny King, dar ultima performanţă a acestuia nu-l recomandă drept demn adversar al campionului român.

DATA MATCHULUI

Deşi nu se ştie încă pe cine va înfrunta, sigur este că Toma Aurel va reapare pe ringul arenei National Sporting Clubul, în seara zilei de 28 Martie.

O BUNA PERFORMANŢA A LUI GHEORGHE GHERASE

Gheorghe Gherase a reuşit recent o performanţă pe care, din ce motive nu ştiu, nu au înregistrat-o toate ziarele franceze.

Cu prilejul ultimei reuniuni dela Central, compatriotul nostru a fost opus lui Kreutzer, un mijlociu cu un punch foarte solid. Acest lucru însă, nu l-a împiedicat să piardă în mod categoric. Gheorghe Gherase a câştigat matchul în repriza patra, arbitrul oprind lupta spre a scuti pe Kreutzer de o corecţiune prea severă.

GHEORGHE POPESCU S'A FERIT DE HANDICAP

Duminică, în matineul din sala Central, Gheorghe Popescu, campionul României la categoria până urma să boxeze cu Warzecka. Dat fiind că acesta din urmă a depăşit cu mult greutatea convenită, Gheorghe Popescu a declinat angajamentul la cântar.

AL TREILEA GHEORGHE REVINE IN ŢARA

In fine, Gheorghe Covaci care a activat mai intens în negustorie a fost cuprins de nostalgia dorului de patrie. Actualmente îşi pregăteşte bagajele pentru Bucureşti unde crede că va sosi cam pe la 1 Aprilie.

Coresp.

Kid Janas şi Abbruciati învingători in Anglia

La Londra s'a ţinut zilele trecute o reuniune internaţională de box, cu participarea fostului campion al Franţei Kid Janas şi a italianului Abbruciati.

Cele două matchuri în cari au apărut oaspeţii s'au soldat cu înfrângerile gazdelor.

Astfel. Kid Janas a obţinut decizia la puncte, într'un match de opt reprize, asupra lui Georges Davis, campionul semi-mijlociu al Angliei de sud, iar Abbruciati a dobândit aceeaşi decizie în faţa lui Billy Walker.

Victoria lui Abbruciati a fost fluierată, deşi pe nedrept, de o parte din public.

Beynon a dispus de Johnny King

Invinsul a suferit un accident destul de serios

Len Beynon, campionul de categorie până al Ţării Galilor, a învins pe Johnny King, campionul de categorie cocoş al Marei Britanii.

Hotărâtă pentru 12 reprize a 3 minute, lupta nu a fost dusă la limită, Johnny King abandonând în repriza şaptea pe urma unei răniri la cot.

Beynon s'a arătat, dela început, foarte agresiv, însă King rămânea periculos prin formidabila sa lovitură de dreapta. Dar, Beynon cu o gardă ermetică nu a recepţionat niciuna din aceste lovituri, în schimb a plasat destule stângi precise. Rezultatul acestei tactici nu a întârziat să dea roade, King fiind expediat la podea pentru 2 secunde, în repriza şasea pe care a terminat-o complet sdrunciuat.

Continuând să-l urmărească cu lovituri de stânga, Beynon a silit pe King să abandoneze odată cu gongul care anunţa sfârşitul reprizei a şaptea.

După match s'a constatat că Johnny King suferise un accident la cot.

In cursul acestei întruniri desfăşurată la Londra s'au mai obţinut următoarele rezultate:

Don Russell a terminat la egalitate cu Douglas Coleman şi Dai Davies a dispus la puncte de Ike Leonard.

Breack... stop... out...

SALAH EL-DINE INVINS

La Cairo, egipteanul Salah El Dine, învinsul lui Moţi Spakow a cedat la puncte compatriotului său Abdu Kabrit.

DIN AMERICA

Intr'un match disputat la New York, Bob Pastor a obţinut decizia la puncte asupra lui Mac Coy.

La Buenos Aires, fostul campion mijlociu al Europei spaniolul Ignacio Ara a pierdut la puncte în faţa lui Azar.

Astăseară la Galaţi

O mare reuniune amatoare

Pe program, doi campioni naţionali amatori: Constantin David şi Ioan Popa

Astă-seară la Galaţi, în organizaţia grupării Gloria C.F.R. de sub conducerea maestrului Panaitescu-Zigotto, se va desfăşura o mare reuniune amatoare de box, cu care ocazie, o selecţionată a grupării „Tirul" din Bucureşti va întâlni un redutabil lot de elevi ai sălii „Gloria".

Dată fiind prezenţa pe afiş a doi campioni naţionali, restul finalişti ai recentelor probe naţionale, e mai mult ca sigur că întâlnirile vor fi aprig disputate şi tot atât de spectaculoase datorită calităţilor excepţionale ale combatanţilor.

Nume consacrate, ca: David, Ion Popa, Impăratu, Boncilă, Dracz, Meschi, Barasch, Panaitescu şi alţii vor entuziasma asistenţa prin stilul lor plăcut şi clar. Organizatorii oferă publicului din Giuleşti un program cu adevărat excepţional.

Programul a fost alcătuit astfel:

Gh. Constantinescu (Buc.) — Vladimir Dracz (Galaţi).

Petre Tofan (Buc.) — Alf. Meschi (Galaţi).

Andrei Valentin (Buc.) — Vasile Boanţă (Galaţi).

Gheorghe Tereacă (Buc.) — Const. David (Galaţi).

Ioan Popa (Buc.) — Nic. Boncilă (Galaţi).

Iosif Barasch (Buc.) — Nic. Panaitescu (Galaţi).

Radu Alexandru (Buc.) — Marin Moscu (Galaţi).

Ilie Impăratu (Buc.) — Aurel Jercan (Galaţi).

Invinsul lui TOMA AUREL

Englezul Jim Brady

a întrecut la puncte pe fostul campion mondial Balthazar Sangchili

Matchul s'a disputat la Manchester

Luni seară a fost în sala Belle Vue din Manchester o importantă reuniune internaţională de box, al cărei cap de afiş era ocupat de întâlnirea dintre localnicul Jim Brady şi spaniolul Balthazar Sangchili, fost campion mondial I. B. U. la categoria cocoş şi fost challenger al lui Toma Aurel, pentru titlul Europei la acelaşi categorie.

După ce a pierdut titlul suprem în faţa faimosului boxeur de culoare, Al. Brown, Balthazar Sangchili a făcut o serie de performanţe modeste şi acest lucru a determinat pe membrii comitetului de urgenţă al forului internaţional să-i prefere, în ziua când au desemnat pe cei doi competitori la titlul continental, pe germanul Ernst Weiss.

Cu toate acestea, matchul de la Manchester suscita un interes deosebit prin faptul că Jim Brady emite unele pretenţii la titlul continental şi prin Balthazar Sangchili s'ar fi putut trage o linie în ce priveşte şansele englezului în eventualitatea unui match cu viitorul campion.

Rezultatul întâlnirei a dovedit însă că Jim Brady nu se poate ridica până la înălţimea unui campion al continentului, victoria lui asupra lui Sangchili demonstrând mai mult slaba valoare a acestuia din urmă, decât o clasă acceptabilă a învingătorului.

MATCHUL

Cei doi boxeuri şi-au disputat întâetatea pe distanţă de 12 reprize a 3 minute, după consumarea cărora, juriul a declarat învingător la puncte pe Jim Brady. Nu a fost însă o victorie categorică şi parte din asistenţă a fost chiar de opinie inversă celeia a judecătorilor.

Matchul a avut un aspect plăcut şi a strălucit prin îndârjirea celor doi combatanţi.

Jim Brady îşi datoreşte victoria faptului că a lucrat mult cu stânga şi mai ales alonjeul pe care a ştiut s'o utilizeze ori de câte ori s'a simţit nevoie de acest lucru.

Păstrând distanţa, Brady a reuşit să conducă ostilităţile timp de şapte reprize, după terminarea cărora şi-a permis câteva minute de odihnă.

De acest lucru nu a ştiut să profite Sangchili care şi-a dat seama că o luptă deaproape i-ar fi servit mai bine interesele, când o totală refacere a terenului pierdut devenise imposibilă.

ALTE REZULTATE

In cursul reuniunei dela Manchester s'au mai obţinut următoarele rezultate:

Jimmy Weir a învins la puncte pe Mack Nipper şi Jackie Edwards a obţinut aceeaş decizie asupra lui Kid Nicholson.

In fine Billy Hughes a fost descalificat în faţa lui Ken Robinson, pentru lovitură joasă.

Pedro Montanez vizează titlul lui Armstrong

Ziarul L'Auto sosit ieri în Capitală publică, dela corespondentul său din New York, următoarele:

„La Hippodrome, Pedro Montanez a repurtat un nou succes, punând k. o. în repriza cincea pe Jackie Kid Berg. Lew Burston s'a declarat încântat de această performanţă.

„Kid Berg — a spus Lew — boxează în genul lui Armstrong şi ştiu acum cum să-mi prepar elevul. Armstrong va fi pus k. o. sau va câştiga la puncte.

„Burston este optimist. Matchul Armstrong-Montanez se va disputa, probabil în plin aer, în cursul lunei Iunie".

Sporturi de iarnă

Adunarea generală a ligii regionale de hockey pe ghiață

Joi seară s'a ținut adunarea generală a ligii regionale de hockey pe ghiață.

Au fost prezenți d-nii Fr. Cieslicki, președintele ligii, Constantin Leoveanu, Ion Ceaureanu, Petre Kroner, Victor Tănase, membri în comitet, precum și d-nii Andrei Bărbulescu (Venus), Șerban Căpitănescu (Sp. Studențesc) și I. Flueraș (Astra Română).

După citirea raportului de activitate, adunarea generală a reales pe d-nii C. Leoveanu și Petre Kroner ca membri în comitet, iar pe d-nii Jean Petrescu și Ion Anastasiade membri supleanți.

Deasemenea a fost reales întreaga comisiune de cenzori.

D. Fr. Cieslicki, — numit președinte pe încă o perioadă de doi ani — luând cuvântul, a elogiat activitatea grupărilor Telefon Club, Venus și Astra Română.

Aceasta din urmă a câștigat campionatul categoriei secunde, numai după o activitate de doi ani.

S'a hotărît apoi ca d-nii Ion Ceaureanu și Simion Cincheza să fie propuși ca membri numiți.

La sfârșitul adunării generale s'au adus mulțumiri d-lor Gen. Gabriel Marinescu și Gen. Victor Dombrowski, cari au sprijinit liga regională de hockey, în activitatea ei.

Cupa Bucegilor din acest an se anunță sub cele mai frumoase auspicii

O. N. T. a donat o frumoasă cupă Ski Club București și-a alcătuit echipa

Marea competițiune de ski, cupa Bucegilor, care se va disputa și în acest an în a doua zi de Paști, se anunță sub cele mai frumoase auspicii.

Pregătiri intense se fac în vederea acestei curse, care are darul să desemneze în fiecare an pe cel mai bun coborîtor român.

PREMII MULTE ȘI FRUMOASE

Cupa Bucegilor va fi înzestrată cu numeroase premii, menite să răsplătească așa cum se cuvine isprăvile celor care iau parte la marea întrecere de primăvară.

Cupa Paula B. Assan va fi pusă în joc, ea revenind câștigătorului cursei.

Oficiul Național de Turism a donat și în acest an un splendid trofeu, care va răsplăti pe clubul cu cei mai buni trei clasați.

Numeroase premii, constând din medalii și plachete, la care se va adăuga insigna comemorativă, se adaugă la trofeele puse în joc cu această ocazie.

SKI CLUB BUCUREȘTI ȘI-A ALCATUIT ECHIPA

Ca și în anii trecuți clubul organizator a dat semnalul anunțându-și echipa care va concura la cupa Bucegilor.

Teamul clubului bucureștean va avea următoarea formație:

Prof. D. VLAICU.
Prof. E. WALTER.
I. NAN.
I. MIRCAN.

Cei patru reprezentanți ai S. C. B.-ului se vor deplasa în Bucegi în ziua de 2 Aprilie, urmând un antrenament intens până în ziua concursului.

Din partea comitetului clubului va asista la antrenamentul skieurilor d. I. Gaizer.

TURING CLUB ROMAN SPRIJINA MAREA COMPETITȚIUNE

Ca și în anii trecuți, concurenții și oficialii vor fi adăpostiți în casa T. C. R. dela Omul, cea mai înaltă așezare omenească dela noi. Conducerea T. C. R. s'a arătat și de data aceasta extrem de binevoitoare, punând la dispoziția organizatorilor întreaga cabană.

O INTENSA PROPAGANDA

Ca și în anii trecuți, O. N. C. va cinematografia acest concurs, care constitue o excelentă propagandă pentru turismul și skiul românesc.

VOLLEY BASKET-BALL

O importantă ședință a comisiei superioare de apel a F. R. B. V.

Joi seară în localul U.F.S.R.-ului, Comisia superioară de apel din F.R.B.V. a ținut prima ședință dela noua sa constituire. Și cum membrii comisiei doreau ca inaugurarea ședințelor să se facă sub cele mai bune auspicii, au luat cu toții parte la ședința de Joi, lucru ce nu s'a întâmplat în analele acestei comisii.

Următorii membri au luat parte la ședință: d-ra av. Maricica Muzicescu, și d-nii av. Dem. Danielopol, arhitect Pohrib, lt. Andronache, sbt. Vetra și av. Stavropol.

Iată deciziile cari s'au luat în apelurile judecate:

Comisia ia act de retragerea contestației introdusă de gruparea Caraiman la jocul de basket femenin cu Vergu, contra arbitrajului d-lui Udenio.

La apelul făcut de gruparea Juventus contra sentinței ligii Bucegi, prin care a omologat rezultatul de pe teren la matchul de basket pentru cupa Grozăvescu dintre Juventus și Sp. Studențesc, comisia decide: Respinge în totul decizia comisiei de judecată a regiunii Bucegi.

*

La apelul făcut de către clubul C. F. R. contra sentinței regiunii Bucegi prin care se omologa jocul său de basket cu V. S. C. și pentru motivul că arbitrul nu avea dreptul să oprească matchul, deși feroviarii rămăseseră în trei jucători, comisia decide: se admite apelul grupării C. F. R. și deoarece arbitrul nu era în măsură să oprească jocul, căci regulamentele nu indică un număr minim de jucători—și horătăște: rejucarea complectă a matchului.

*

La apelul introdus de clubul Sp. Studențesc contra deciziei ligii prin care i se dă pierdut jocul de basket cu V. S. C. pe motiv că nu a prezentat licențele, comisia decide: respinge motivul de forță majoră invocat de clubul Sportul Studențesc, respingând apelul introdus și menținând în totul decizia ligii.

Ședința s'a ridicat la ora 24.

Se înființează noui regiuni

Pe zi ce trece, volley-ballul și basket-ball-ul cuceresc noui adepți, dar nu numai în Capitală ci și în întreaga țară.

Dacă până acum F.R.B.V.-ul are numai trei regiuni constituite: Bucegi, Marea și Prut, sunt perspective ca până la redeschiderea activității, zestrea federației să se mărească cu alte regiuni.

E vorba de Ligile Timiș și Someș cu reședințele respective la Timișoara și Cluj.

O nouă grupare în Capitală

Poli-sportiva grupare „Metropola" de sub conducerea d-lui inginer Caranfil va înființa în curând o secțiune de volley și basket.

Noua secție se anunță sub cele mai bune auspicii, datorită faptului că se află sub conducerea d-lor inginer Paul Bunescu și Virgil Mărgineanu.

Cererea de afiliere va fi înaintată zilele acestea F. R. B.-ului.

Secția feminină a societății Inainte se reorganizează

D. Gigi Mărgineanu, conducătorul secțiunilor de volley și basket a societății de educație fizică „Inainte" este foarte grijuliu de comportarea fetelor d-sale în returul campionatului.

Astfel d-sa e în căutare de noui „vedete" pentru a putea face față campionatului. In consecință, a legitimat de curând o jucătoare de un talent deosebit în care conducătorii pun mari speranțe.

Numele proaspetei vedete a volley-ballului femenin care va îmbrăca tricoul societății „Inainte" e Maya Cârciog.

Programul concursurilor de mâine

Programul de mâine prevede următoarele concursuri:

La Bolnoc Clubul Turistic Brașov va organiza primul mare concurs de sărituri, pe trambulina dela Bolnoc (comuna Baciu).

Toți specialiștii de sărituri și-au dat întâlnire la acest concurs.

La Poiana Brașov se desfășoară campionatele școalelor săsești din Brașov.

Iar la Predeal, Ski Clubul Prahova va încuraja elementele tinere organizând un concurs al juniorilor din Ploești.

Insfârșit, așii skiului bucureștean se întâlnesc la Vârful cu Dor și pe Valea lui Carp unde zăpada este excelentă.

In concluzie, o Duminică bogată în evenimente și care va servi skieurilor noștri.

CROSS-COUNTRY

Crossul popular de mâine

Liga Muntenia va organiza un cross în cartierul Lupeasca

Liga de atletism „Muntenia" oranizează pentru Duminică 19 crt., la ora 16 un cross popular, în comuna suburbană Lupeasca.

Concurenții vor fi împărțiți în două serii și vor alerga pe trasee diferite — o nouă dispoziție luată de liga de atletism pentru a se putea evalua puterile de cari dispun concurenții, în raport cu etatea și rutina atletică. Prima serie va fi compusă din toți atleții din categoria I-a, II-a și III-a, numai cari s'au clasat în primele 10 locuri la vreunul din crossurile disputate în cursul acestui an și vor alerga pe următorul traseu: plecarea depe terenul Turda — la dreapta pe 13 Septembrie — la stânga pe Sebastian — piața Sebastian — la dreapta pe str. Sergent Nuțu Ion, locuințele Bazaltului — prin groapa Bazaltului — linia ferată — bariera Vila — str. Răzoarelor la dreapta pe Panduri — 13 Septembrie, sosirea pe teren Turda — aproximativ 4½ km.

Seria II compusă din tinerii începători și cei din cat. III ce nu s'au clasat în primele 10 locuri la crosurile anterioare, va alerga pe traseul: plecarea depe teren Turda — 13 Septembrie — la stânga pe Drumul Serii până la gardul varde — la dreapta pe str. Nuțu Ion — piața Sebastian — la dreapta pe 13 Septembrie, sosirea pe teren Turda — aproximativ 3 km. Juriul de onoare și președinte arhitect Octav Ionescu, membri Virgil Ioan, Eugen Stoian, avocat Tita Rădulescu și Duduș Ghimpețeanu.

Juriul tehnic: comisar general arbitru I. C. Petrescu — comisar de sosire Haralamb Ionescu, Petre Fesci, Titus Ianculescu — chronometrori: arhitect Heranska, Theodor Popovici — C. Leoveanu și Aurel Ionescu. Comisari de parcurs — Mitică Angelescu — Herdy Anton — Tacorian — Ganga — Ganea Ioachim — Theodorescu Nicolae — Theodor Lambru — Marinescu Ion — Cristache Iordănescu, Giovany Mandera — Ghiță Dragomirescu — Baldovin Ion — Nicolae Nicolae și Nae Georgescu. Secretar — Constantin Cristescu și aj. Vasilier, casier, I. Cârstea — starter D. Weber. Clasamentul se face pe echipe de 10 alergători contând primii 7.

Inscrierea se face pe teren, la ora 15½. Se vor da premii sportive la primii 3 clasați din fiecare categorie și diplome la primii 10 clasați.

PING-PONG

România s'a clasat la locul 3 în „Cupa Corbillon" și la locul 5 în „Cupa Swaythling"

CAIRO, 9. — Matchurile interțări, cari s'au disputat pentru „Cupa Corbillon" (doamne) și „Cupa Swaythling" (domni), au luat sfârșit.

„Cupa Corbillon" a revenit echipei Germaniei, iar „Cupa Swaythling, Ceho-Slovaciei.

Echipa feminină a României, compusă din d-rele Adelstein și Kolozsvári s'a clasat la locul 3, ceiace este o performanță laudabilă.

In cadrul acestei competițiuni s'au înregistrat următoarele rezultate:

Germania b. Ceho-Slovacia 3:0;
Germania b. ROMANIA 3:1;
Germania b. Egipt 3:0;
Germania b. Palestina w. o.;
Cehoslovacia b. ROMANIA 3:1;
Cehoslovacia b. Egipt 3:0;
Cehoslovacia b. Palestina 3:0;
ROMANIA b. Egipt 3'0;
ROMANIA b. Palestina 3:0;
Egipt b. Palestina 3:0

Clasamentul final:

1. Germania 4 victorii.
2. Ceho-Svlocaia 3 victorii.
3. ROMANIA 2 victorii.
4. Egipt 1 victorie.
5. Palestina 0 victorii.

„Cupa Swaythling" a revenit Cehoslovaciei, care a învins în finală Iugoslavia cu 5:1.

Clasamentul definitiv al acestei competiții este următorul:

1. Ceho-Slovacia 10 p.
2. Iugoslavia 9 p.
3. Anglia 8 p.
4. Lituania 7 p.
5. ROMANIA 6 p.
6. Egipt 5 p.
7. Franța 4 p.
8. Grecia 3 p.
9. India 2 p.
10. Palestina 1 p.
11. Luxemburg 0 p.

In ultimele două zile echipa României a înregistrat 3 victorii, și a fost învinsă de Iugoslavia și Lituania.

Rezultatele acestor întâlniri au fost:

ROMANIA—EGIPT 5:3

Vladone b. Mansurhelmi 10:21, 22:20, 21:15;
Naumescu b. Helal 21:14 9:21, 21:18;
Erös b. Georgeura 18:21, 21:16, 21:16;
Mancur Helmy b. *Naumescu* 19:21, 21:5, 21:17;
Georgeura b. *Vladone* 21:18, 21:16;
Helal b. *Erös* 21:12, 21:11.
Naumescu b. Georgeura 21:8, 15:21, 21:19.
Erös b. Mausur Helmy 21:11, 19:21, 21:13.

ROMANIA—INDIA 5:0

Vladone b. Ghosh 21:18, 21:11;
Erös b. Rajan 21:15, 21:17;
Naumescu b. Kapadia 21:12, 22:20;
Vladone b. Rajan 21:12, 23:21;
Naumescu b. Ghosh 12:21, 21:19, 21:15.

ROMANIA B. LUXEMBURG 5:3

Vladone b. Schlafenberg 21:16, 21:8;
Tartakover b. *Sighișoreanu* 21:23, 22:20, 21:19.
Tartakover b. *Vladone* 27:25, 21:19;
Naumescu b. Schlafenberg 21:14, 24:22;
Tartakover b. *Naumescu* 20:22, 21:19, 21:19.

In celelalte două matchuri adversarii lui Sighișoreanu și Naumescu au forfaitat.

IUGOSLAVIA—ROMANIA 5:0

Marinko b. *Vladone* 21:10, 21:19;
Dolinar b. *Naumescu* 21:13, 21:16;
Hexner b. *Erös* 21:13, 21:17.
Marinko b. *Naumescu* 22:20, 21:11;
Hexner b. *Vladone* 14:21, 21:15, 21:17.

ULTIMA ORA

Un extraordinar proces de profesionism în Germania...

Suspendări de ani de zile, amenzi, excluderi pe viață . . . pentru un fapt, care la noi este apărat de regulamentul federației

Sportul german se desvoltă sub semnul celui mai drastic amatorism.

In sprijinul ideii, se aduc o mulțime de argumente.

Cel real si care de obiceiu nu se spune, este acela că într'o țară săracă nimeni nu poate primi bani pentru o distracție. Cu atât mai mult când ea are de scop pregătirea pentru patrie.

Iată pentru ce în statul național-socialist al Germaniei, profesionismul este un delict, care se pedepsește cu cea mai mare severitate.

UN SCANDAL CARE NU SE CUNOAȘTE PREA BINE

Săptămâna trecută a isbucnit un scandal excepțional.

Este vorba de un caz de profesionism descoperit cu ocazia unei transferări.

Este cel mai mare scandal care a isbucnit în fóot-baliul german, dela suspendarea lui Richard Hoffmann, cel mai mare centru înaintaș, pe care l-a avut vreodată Germania.

Eroul acestei afacei „întunecoase" este tot un centru înaintaș: FRICKE, centru atacant la Arminia-Hannover.

Povestea este foarte simplă deși ea nu este redată de ziarele de specialitate care ne invită serios să citim printre rânduri.

UN TRANSFER CU URMARI... FATALE

Numitul jucător voia să plece dela Armin a-Hannover la Eintracht-Braunschweig. Gruparea sa nu era însă prea dispusă să-i dea drumul și pentru ca toată lumea să fie de acord au rulat câteva sume de bani.

Și Fricke n'a putut să nu primească.

In urma acestor tranzacții financiare, semnătura lui a fost obținută mai sigur și mai repede.

Dar lucrurile au ajuns la urechea domnului von Tschammer, führerul sportului german, care nu a fost de acord cu ele și a încredințat cazul spre judecare domnului Linnemann, președintele federației de foot-ball.

In Germania, un jucător de foot-ball, ca orice alt sportiv, nu poate primi bani, chiar dacă acestia îi sunt dați de un om cu totul în afară de gruparea, în care activează.

Marii jucători de foot-ball ca și cei mici, foarte mici, fac sport de plăcere. Fiecare are o meserie, din care trăește și clubul poate ajuta pe un jucător, dându-i un serviciu sau întemeindu-i o prăvălie. Astfel că Fricke a fost declarat profesionist.

Sentința doctorului Linnemann e următoarea:

Jucătorul este suspendat pe timp de doi ani dela orice activitate sportivă pe teritoriul german.

Gruparea Arminia va pierde în viitorul campionat opt puncte, (decizia aceasta fiind luată pentru sezonul viitor pentru a nu produce prea multe încurcături în clasament) va plăti o amendă de 400 mărci (16.000 lei) până la 1 Octombrie și 20 mărci până la 1 Maiu.

In plus, un membru d. W Döring a fost suspendat pe șease luni, iar alți doi domni W. Russek și C. Schüllbach au fost excluși pe viață din sportul german.

Gruparea Eintracht va pierde patru puncte în viitorul campionat, va plăti până la 1 Octombrie o amendă de 200 mărci (8.000 lei) și 20 mărci până la 1 Maiu.

In plus un membru marcant din conducerea clubului, d. Zander a fost suspendat pentru șease luni.

Senzațional, nu? Cu atât mai senzațional cu cât toate aceste pedepse foarte grave au fost date pentru fapte, cari la noi sunt recunoscute de regulamentul federal.

La Cairo

D-rele Adelstein și Kolozsvari

au câștigat campionatul mondial de ping-pong, la dublu doamne

„Nemzeti Sport" sosit ieri în Capitală publică lista câștigătorilor diferitelor probe la campionatele mondiale de ping-pong de la Cairo.

Din acest ziar aflăm cu plăcere că reprezentantele României, d-rele Adelștein și Kolozsvári au câștigat campionatul mondial la dublu doamne.

Performanța tinerelor jucătoare merită toate laudele.

Iată lista tuturor câștigătorilor:

Simplu domni: **Bergman (Anglia).**

Simplu doamne: **Depetrisova (Ceho-Slovacia).**

Dublu domni: **Barna-Bergman (Ungaria(?)-Anglia).**

Dublu mixt: **Voutrobkova. Vana (Ceho-Slovacia).**

Dublu doamne: **Adelștein. Kolozovári (România).**

BOB HENRY ARMSTRONG

„FENOMENUL DE CULOARE" A OBȚINUT O NOUA ȘI FULGERATOARE VICTORIE

El a învins prin K. O. în prima repriză

New-Yorkk, 17. — Ieri seară s'a desfășurat la St. Louis, pe cea mai vastă arenă, un match de box cu care ocazie „fenomenul negru" Bob Henry Armstrong, deținătorul titlurilor mondiale de categorie ușoară și semi-mijlocie, a întâlnit pe Lew Feldmann, un scoțian cu calități frumoase, care s'a impus prin câteva victorii consecutive.

Cu toate că matchul era angajat pe o distanță de 15 reprize — titlul semi-mijlociu fiind pus în joc — s'a terminat în prima repriză, prin victoria lui Armstrong. Acesta, datorită unei puternice directe de dreapta, l-a trimis fulgerător la pământ pe scoțian care nu și-a putut reveni decât după scurgerea celor 10 secunde reglementare.

D. Jules Rimet

va prezida conferința federației Argentinei

Cupa mondială 1942 se va organiza în America de Sud?

D. Jules Rimet președintele F. I. F. A. și F. F. F. A., după ce s'a îmbarcat la 18 Februarie dela Boulogne, a ajuns la Rio de Janeiro Marțea trecută. Acolo d-sa a fost primit de toți membrii confederației brasiliene cari au organizat în cinstea d-sale un grandios banchet.

De atunci d. Rimet a trecut pela Montevideo și a ajuns Vineri la Buenos Aires, punctul final al voiajului. De altfel, aci a fost invitat președintele F. I. F. A. de către d. Sandrez Terrero, ex-președintele federației argentiniene de foot-ball.

Acolo se speră ca, în prezența d-lui Rimet, foarte multe probleme internaționale să fie rezolvate.

Așteptând, federația argentiniană, fără președinte actualmente, organizează recepția președintelui F. I. F. A. și conferința care va avea loc mâine la Buenos Aires și la care a fost invitată să ia parte și liga profesionistă din Uruguay.

Deși înainte de a pleca din Europa d. Rimet a spus că întreprinde o simplă călătorie de curtoazie, ajuns la Buenos Aires a făcut o declarație senzațională:

Sper să pot organiza cupa mondială din 1940 la Buenos Aires și-mi dau seama că fără aportul Argentinei nu pot face acest lucru.

De aceea voi face toate diligențele pentru a ajunge la un acord cu ea.

La 17 sau 24 Septembrie se va disputa jocul Polonia - România

F. R. F. A. a primit o nouă telegramă din partea federației polone de football în legătură cu matchul pe care România îl datorează Poloniei.

Forul din Varșovia întreabă dacă a fost fixată data matchului și cere să i se răspundă de urgență.

Această chestiune a fost discutată chiar aseară de Biroul Federal, care a decis să propună polonezilor datele de 17 și 24 Septembrie, dintre care să aleagă una.

In acest sens se va trimite o scrisoare din Varșovia.

Cum se vede, matchul acesta nu se va disputa la 18 Octombrie, cum s'a grăbit să anunțe un confrate. Și nici data de 18 Octombrie nu-i corectă, caci partida România—Cehoslovacia urmează să se dispute la 8 Octombrie, nu la 18.

Adunarea generală a F. R. H. G. se va ține la 26 Martie

Federația română de hockey pe ghiață își va ține adunarea generală ordinară, în ziua de 26 Martie, ora 9 dimineața, în localul din str. G. Cantacuzino 33.

Dacă nu vine Slavia,

Nu-i posibil un turneu pascal decât cu o echipă elvețiană sau una germană

Față de actuala situație politică internațională, este și firesc ca turneul pascal din București să fie considerat ca problematic, deși până în prezent praghezii n'au anunțat nimic precis.

In eventualitatea unui forfait al echipei cehe, s'a anunțat că o va înlocui o altă echipă mare din Europa Centrală.

Aceasta însă, nu-i posibil, pentru simplul motiv că nici una nu este liberă la datele de 9, 10 și 11 Aprilie.

Intr'adevăr, Ferencvaros, Hungaria și Ujpest au angajamente în alte țări, iar în Italia și Iugoslavia au loc matcuri de campionat la acele date.

Incât, nu ar rămâne altă soluție decât angajarea unei echipe germane sau elvețiene.

Până atunci însă, până la a se recurge la această soluție, turneul Slaviei rămâne în picioare.

Dintr'o eroare a FRFA-ului Letonia a acceptat să joace la București la... 19 și 21 Iunie

Din cauza condițiunilor materiale, F.R.F.A. va face o contra-propunere

Răspunsul federației letone, în legătură cu matchurile propuse de F.R.F.A. la București pentru 19 și 21 Mai, a sosit eri și a provocat multă nedumerire la federația noastră. Căci Letonia a acceptat să joace, dar la... 19 și 21 Iunie!

S'a constatat mai târziu însă, că eroarea provine din partea F. R. F. A.-ului care a scris în ultima sa scrisoare aceste date.

In ce privește cele două jocuri, Biroul Federal — dat fiind faptul că letonii au cerut ca indemnizațiile să le fie plătite numai în dolari sau lire — a decis să le facă următoarea propunere: să joace două matchuri dar să primească numai 300 dolari și restul până la 140.000 în lei, iar dacă nu acceptă, să joace numai un match (la 21 Mai) pentru 300 dolari și 16.000 lei.

TENNISMANII JUGOSLAVI

continuă seria succeselor la Bordighero

Bordighero 17 (Radio). In cadrul turneului internațional de tennis din localitate jucătorii jugoslavi continuă seria succeselor.

Iată rezultatele tehnice:

SIMPLU DOMNI

Semi-finale: Puncec b. Mitici 6-1, 6-4;

Henkel-Caska 5-7, 7-5, 6-1.

SIMPLU DOAMNE

Florian (Jug.)—C. Somogyi (Ung.) 2-6, 6-4, 6-2.

DUBLU DOMNI

Puncec-Mitici b. Cucelli-Vido (Italia) 6-2, 6-4.

O metodă de auto-apărare:

JIU JITSUL

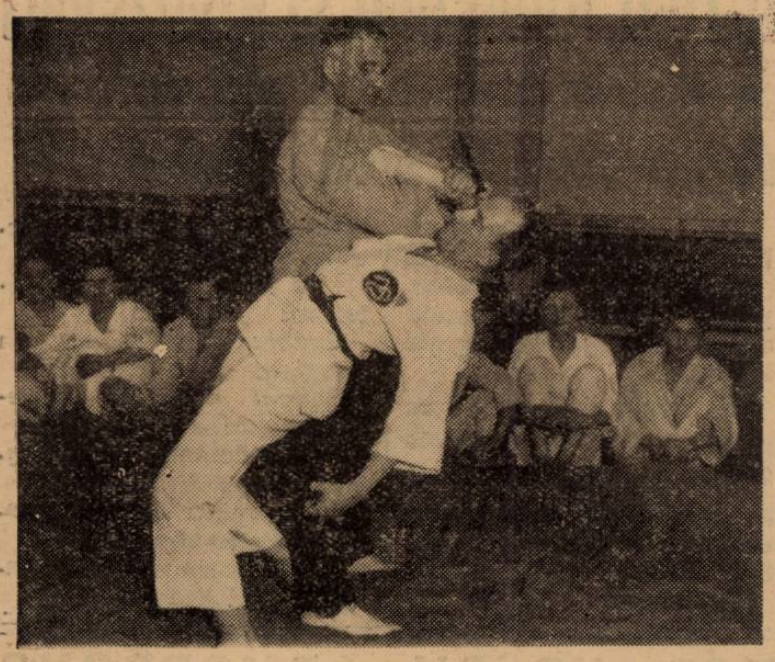

CUM SE PAREAZĂ LOVITURA DE CUȚIT

D. colonel Chiriţescu, într'o reuşită figură demonstrativă, în compania d-lui prof. Iuliu Fleck, maestrul sălii de jiu-jitsu.

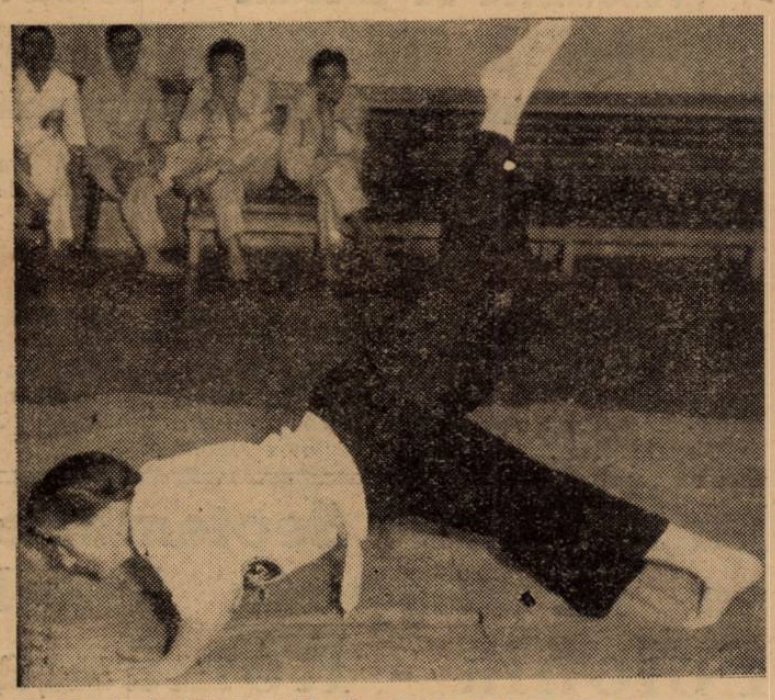

Graţia şi măestria d-rei Martha Gohn sunt admirabil redate în această figură de antrenament.

In mai puţin de o secundă, adversarul d-rei Martha Gohn va fi expediat la pământ, graţie unui magistral „tur de şold"

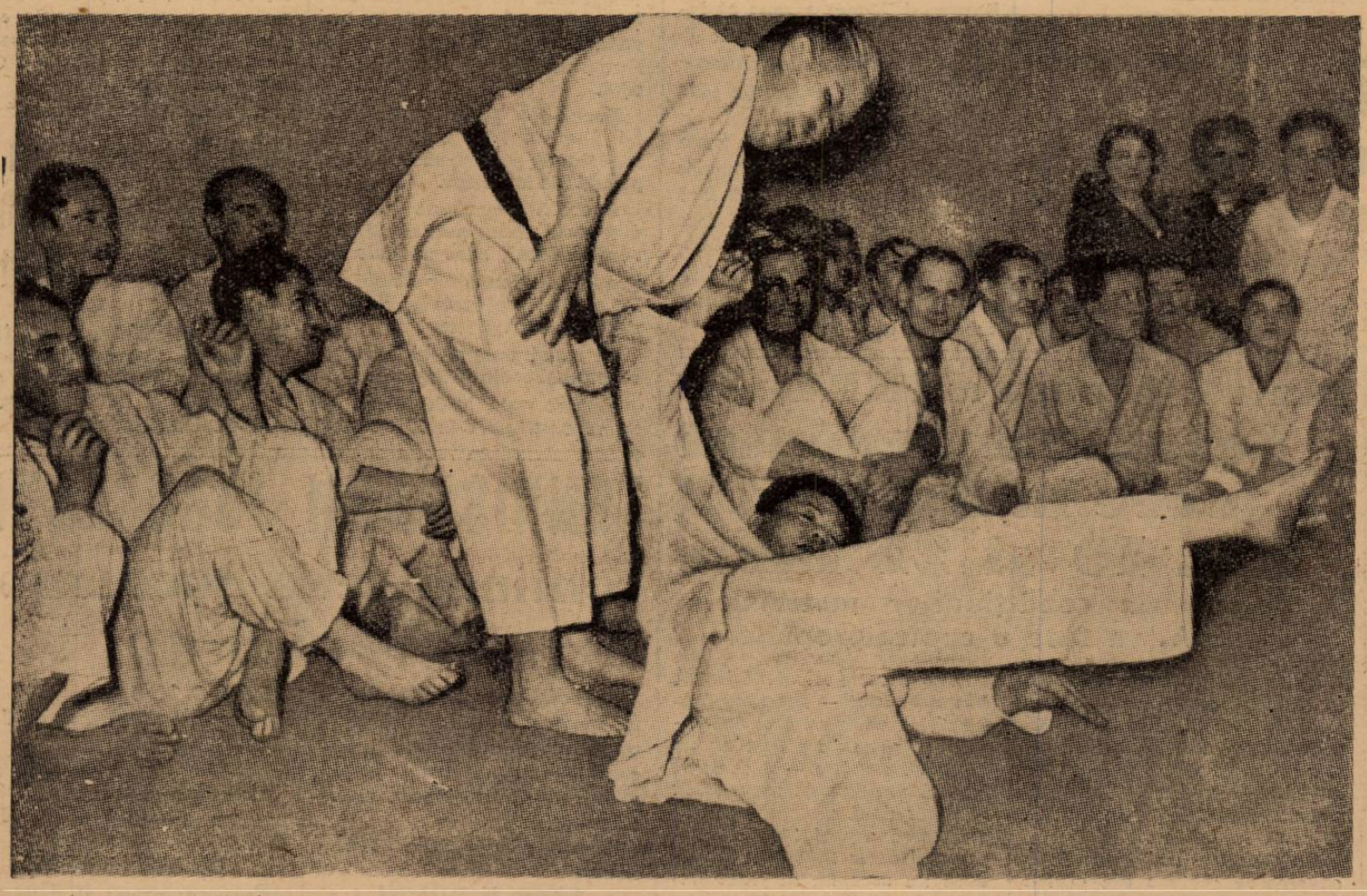

In Japonia, ţara lui de origină, jiu-jitsul este sportul nobililor. Incă de mici copii, toţi fiii japonezilor cu stare, practică jiu-jitsul care nu numai că fortifică trupul dar, pe deasupra, desvoltă la maximum atenţia.

De atunci şi, uneori, până la adânci bătrâneţi, toţi oamenii de seamă, nu uită că pentru a asigura agilitatea corpului lor şi pentru a se putea, la nevoie, apăra, cea mai bună metodă este jiu-jitsul, pe care-l exersează într'una.

Nici departe de ţară, ambasadorul Japoniei la Paris, d. Sigimura, nu şi-a uitat sportul favorit şi iată-l aci, în clişeu, antrenându-se într'o mare sală de jiu-jitsu din Paris.

Editura Societăţii Anonime „Universul", Bucureşti, Str. Brezoianu Nr. 23—25 — România

2 LEI

UNIVERSUL

12 PAGINI
78-1939

Taxa poştală plătită în numerar conform aprobării dir. g-rale p. t. t. nr. 70.346/938

Redacţia şi Administraţia: Palatul „UNIVERSUL", str. Brezoianu 23—25. Telefon: Centrala: 3.30.10; Redacţia: 4.21.81. Redactor responsabil EUGEN DUMITRESCU

Proprietar: „Universul" S. A.
Adm.-delegat STELIAN POPESCU
Inscris sub No. 167, Trib. Ilfov

Nr. 78. — Anul II — BUCUREŞTI. — Luni 20 Martie 1939

ABONAMENTE:
Pentru grupări sportive 1000 lei anual

3 luni LEI 150
6 luni LEI 270
1 an LEI 500

Lupte echilibrate în optimile de finală ale Cupei României

Dar — surprinzător — în Capitală se dispută un joc modest: Unirea Tricolor - Monitorul Oficial

Venus la Timişoara, Rapid la Galaţi şi Sp. Studenţesc la Brăila, au misiuni dificile

Azi, cum se ştie, se dispută prima etapă finală a cupei României şi, lucru curios şi surprinzător, Bucureştii găzduesc un match modest faţă de cele cu care se obişnuiseră până acum.

Aşa dar, Unirea Tricolor-Monitorul Oficial în Capitală.

In provincie, au loc partide mult mai echilibrate şi, deci, mai interesante.

Nu există decât un singur învingător sigur: F. C. Carpaţi, în faţa căruia Textila nu se prezintă.

In rest, poate câştiga Venus sau Chinezul, U.D.R. sau A.M.E.F.A., etc., etc.

Şi nu este deloc exclus ca în sferturile de finală să se califice prea puţine echipe din divizia A

Iată de altfel programul etapei:

Bucureşti: Unirea Tricolor-Monitorul Oficial.
Brăila: Fr. Română-Sportul Studenţesc.
Galaţi: D.V.A.-Rapid.
Timişoara: Chinezul-Venus.
Ploeşti: Prahova-S.G.S.
Timişoara: C.A.M.T.-Olt (Sf. Gheorghe).
Reşiţa: U.D.R.-A.M.E.F.A.

*

Credem că se vor califica în sferturile de finală, următoarele echipe:

Venus, Rapid, Unirea Tricolor, U.D.R., Fr. Română, Prahova. C.A.M.T., Carpaţi este calificat sigur.

U.F.S.R. a aprobat intrarea în ţară a echipei Slavia

Biroul permanent al U.F.S.R.-ului — la avizul favorabil al Prefecturii Poliţiei Capitalei — a aprobat intrarea în ţară a echipei Slavia din Praga pentru trei matchuri la Bucureşti de Paşti.

Deasemenea, U.F.S.R. a pus în vedere clubului organizator, Venus, ca după disputarea jocurilor să-i înainteze o dare de seamă asupra matchurilor.

D-ra Berescu şi Caralulis la turneul dela Bordighero

Victorii frumoase şi înfrângeri onorabile

Cuplul român a dispus de Schumann-Menzel

Bordighero (corespondenţă). — La concursurile internaţionale din localitate participă doi jucători români care au făcut rezultate bune şi o impresie excelentă.

Este vorba de d-ra Berescu şi Tache Caralulis, care au participat la toate probele.

Caralulis, mai puţin norocos, a fost eliminat la simplu domni de italianul Rado, pentru ca să aibă aceeaşi soartă şi la dublu domni, unde a făcut pereche cu neozelandezul Coombe.

In schimb, d-ra Berescu a mers din victorie în victorie până la sferturile de finală, unde a cedat foarte greu maghiarei Somogyi.

La dublu doamne, ca şi la dublu mixt, d-ra Berescu a repurtat două frumoase victorii.

Iată rezultatele tehnice:

SIMPLU DOMNI

Rado (Italia) b. Caralulis 6—0, 3—6, 6—3.

DUBLU DOMNI

Vido-Cucelli (Italia) b. Caralulis-Coombe (Rom.-Noua Zelandă) 6—3, 6—3.

SIMPLU DOAMNE

Berescu b. Andrews (Anglia) 6—2, 8—6.

Berescu b. Tonolli (Italia) 7—5, 6—3.

SFERTURI DE FINALA

Somogyi (Ungaria) b. Berescu 6—4, 4—6, 7—5.

DUBLU DOAMNE

Berescu-Ponokova b. Roehrer-Wright 6—0, 6—1.

DUBLU MIXT

Berescu-Caralulis b. Schumann-Menzel 6—2, 7—5.

Adolf Heuser

a cucerit titlul european la toate categoriile învingând prin k. o. pe Heinz Lazek

Vineri seara, în cadrul unei mari gale internaţionale de box, care a avut loc în vasta arenă „Deutchlandhalle" din Berlin, Heinz Lazek campionul Europei de categorie grea, şi-a pus titlul în joc, în faţa masivului chalenger Adolf Heuser. Matchul, angajat pentru 15 reprize a 3 minute, s'a terminat cu victoria celui de-al doilea, care a învins prin k. o. în repriza 5-a.

Prima repriză, ambii adversari s'au studiat, lucrând prudent şi terminând la egalitate.

In repriza doua, Heuser reuşeşte să plaseze mai multe lovituri puternice şi îşi adjudecă un mic avantaj. După pauză, Lazek îşi revine şi reface handicapul.

La începutul rundului patru, Heuser reuşeşte să plaseze un frumos uppercut de dreapta, care trimite pe campion la podea unde este numărat până la 9. Se ridică şi reia lupta pe cont propriu. Loviturile se succed cu repeziciune şi dintr'o contră precisă, expediază pe Heuser la pământ, unde acesta rămâne până la 3.

La începutul reprizei a cincea — şi ultima — Heuser porneşte puternic la atac şi după un corp la corp, trimite fulgerător, un crochet de stânga, urmat de o directă de dreapta, care stopează precis în bărbia adversarului. Lazek cade trăsnit şi nu se poate ridica decât după scurgerea celor zece secunde reglementare. Juriul declară învingător prin k. o. în repriza 5-a şi campion european la toate categoriile pe Adolf Heuser.

N. R. — Reamintim cititorilor că învingătorul a dispus la puncte, în 10 reprize, de fostul campion al României la toate categoriile, Ilie Petrescu, care a făcut însă o figură mai mult decât onorabilă.

In cadrul aceleiaşi gale s'au mai înregistrat următoarele rezultate:

Valentin Angelman — învinsul lui Panaitescu Zigotto — a terminat la egalitate cu germanul Ernest Weis.

Germanul Carl Blaho — învinsul lui Mielu Doculescu — a învins greu la puncte pe francezul Beaugrand.

Semigreul Leidler (Germania) învinge la puncte pe von Bueren (Elveţia).

Patru aşi şi un bolid

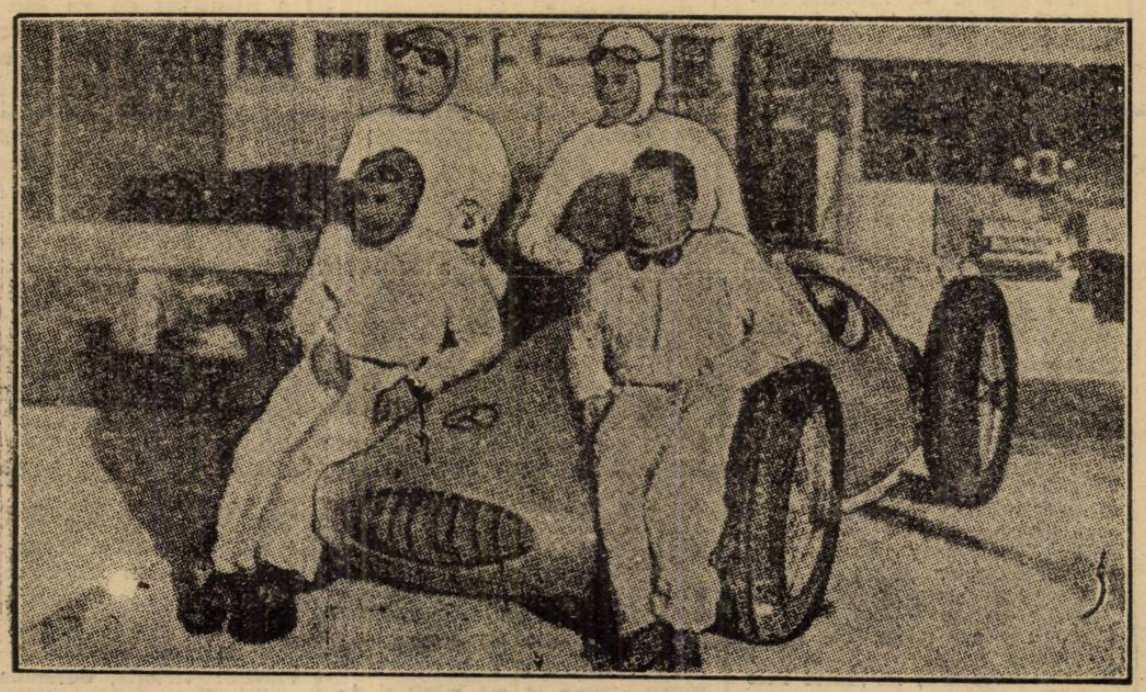

Lan şi Lehman (în picioare), Brauchitsch şi Caracciola (şezând), cei patru mari realizatori ai răsunătoarelor succese ale fabricei Merce des Benz

Bartali a câştigat cursa ciclistă Milano - San Remo

Milano, 18. — **Astăzi s'a alergat pentru a 32-a oară cursa internaţională ciclistă Milano-San Remo, la care au participat cei mai buni alergători italieni.**

Proba a fost câştigată de italianul Bartalli, care a întrecut la sprint pe compatriotul său Bini, rămas la 2 lungimi.

Bartali a stabilit o medie orară de 37 km.

VOLLEY BASKET-BALL

Ultima zi a cupelor de iarnă

C.F.R.-V. Dacia la basket şi Caraiman-V. Dacia la basket feminin sunt matchurile zilei

Spuneam în avantcronica matchurilor ce s'au disputat Vineri 10 Martie, că datorită faptului că desfăşurarea competiţiilor puse în joc este pe terminate, matchurile ce au mai rămas de jucat vor fi disputate cu multă ardoare.

Că am avut dreptate în cele susţinute de noi, s'a putut vedea la partidele cari s'au jucat Duminecă trecută.

S'a întâmplat însă că echipele participante au pus în joc mai multă ardoare decât am pronosticat noi, astfel că jucătorii au renunţat la combinaţii deci şi la spectacol.

S'a văzut de altfel că am înregistrat rezultate puţin normale.

Etapa de astăzi — ultima — a cupelor de iarnă are programate partide interesante.

Vom spune însă dela început, că jocurile nu vor fi spectaculoase, ele corespunzând însă acolo unde capitolul jocului are indice : elan.

Faptul că astăzi sunt programate şi rejucări, nu face altceva decât să pledeze în favoarea tezei noastre.

Matchurile zilei vor fi două jocuri de basket. Primul se va disputa la ora 10 între C. F. R. şi V. Dacia, jocul contând pentru turneul final al cupei puse în joc de fraţii Grozăvescu.

Al doilea match tare va fi partida de basket feminin între C. S. Caraiman, prezumtivul câştigător al cupei de iarnă şi V. Dacia.

Jocul va corespunde, aceasta datorându-se faptului că ambele echipe sunt formate din actuale sau foste studente de ale Anef-ului.

Tot pe programul de astăzi mai este partida de basket feminin dintre Start Club şi Sportul Studenţesc.

Volley-ballul nu va lipsi astăzi, căci se va disputa două rejucări ale cupei „Inainte" : O. C. B.—Radu Vodă şi Viitorul—Macaby.

Ca divertisment spectatorii de astăzi vor viziona partida amicală de volley feminin dintre C. S. Caraiman şi Hai-Hai.

Iată ordinea în care se vor desfăşura partidele :

ORA 9 : O.C.B.—RADU VODA
ARB. N. RAINU

Primul match al zilei va fi partida de volley dintre O. C. B. şi Radu Vodă, care este de fapt o rejucare a partidei disputată în cea de a patra etapă a cupei „Inainte".

Atunci jocul se terminase la egalitate, dar O.-C. B.-ul contestând jocul pe anumite greşeli făcute de arbitrul partidei, şi cum acesta la judecata contestaţiei a recunoscut faptele imputate, comisia de judecată a legiunii a decis rejucarea matchului.

Rezultatul jocului de astăzi depinde de formaţia pe care o vor alinia olimpicii, căci în caz că aceştia prezintă echipa completă, atunci vor câştiga jocul.

ORA 9.30: SPORTUL STUDENŢESC—START CLUB, ARB. AVACHIAN

La ora 9.30 se va disputa partida de basket-ball femenin dintre Sportul Studenţesc şi Start Club, partidă ce va ocaziona un spectacol de mare valoare datorită faptului că ambele echipe joacă foarte deschis.

Favoritul partidei este desigur Sportul Studenţesc care posedă în echipă cea mai eficace linie de atac — a marcat până în prezent cele mai multe puncte — şi în plus toate jucătoarele deţin o formă foarte frumoasă.

In privinţa asta „Vergu" poate să vă dea... amănunte.

Start Club va căuta să reziste cât mai onorabil, făcând un scor cât mai strâns.

ORA 10 : C.F.R.—VIFORUL DACIA, ARB. AVACHIAN

Această partidă contează pentru turneul final al cupei de basket „Fraţii Grozăvescu" şi se va disputa între C.F.R. şi Viforul Dacia, partidă care nu interesează prin aflarea aceluia care să învingă — căci C. F. R.-ul va câştiga sigur — ci numai prin scorul pe care îl vor face feroviarii în compania „galbenilor", în joc fiind însăşi soarta cupei. Intr'adevăr acum când feroviarii au obţinut rejucarea matchului cu V. S .C. au nevoe să câştige la un scor-cât mai mare pentru a avea un goal-average cât mai bun, căci în cazul când rejucarea partidei cu V.S.C.-ul nu va da rezultatul dorit de ceferişti, să poată câştiga prin avantajul „goalaverage"-ului.

D-ra RIEGLER

ORA 11 : CARAIMAN—VIFORUL DACIA, ARB. THEO AUGUSTIDE

Cea mai interesantă partidă de basket femenin se va disputa între C. S. Caraiman, câştigătorul „în spe" al cupei şi Viforul Dacia, echipă în plină revenire şi care posedă un moral excelent, datorită faptului că ultimele eşiri publice s'au soldat cu victorii.

Dacă partea tehnică nu va fi la înălţime, deoarece Viforul Dacia posedă jucătoare foarte tinere cari încă nu cunosc toate subtilităţile basket-ului, în schimb acest match va străluci prin elan, un elan care se va desfăşura într'un ritm îndrăcit, condiţia fizică a jucătoarelor permiţând acest lucru.

Intr'adevăr, ambele echipe sunt formate din actuale sau foste studente de ale A. N. E. F.-ului, deci atlete.

Elanul pe care îl posedă jucătoarele galbene — în doză prea mare — va produce însă oarecari perturbaţii în joc dând naştere la durităţi.

In orice caz sfătuim pe spectatorii cari vor să vizioneze un match de basket FEMENIN disputat BARBATEŞTE — în toată concepţia cuvântului—să asiste la acest joc.

Favoritul acestei întâlniri este pentru noi Caraimanul ale cărui jucătoare mai „bătrâne" — a se scuza termenul dacă e prea tare — sunt mai rutinate posedând şi o tehnică mai avansată.

Şi tehnica este necesară pentru obţinerea unei victorii.

ORA 11.30: VIITORUL—MACABY, ARB. A. UDENIO

Şi acest match de volley nu-i decât o rejucare, care de fapt nu s'a jucat... căci Viitorul fusese gratificat cu un forfait pentrucă nu a prezentat licenţele jucătorilor.

Făcând dovadă că licenţele incriminate erau la federaţie, Liga a decis — după cum era şi normal — rejucarea matchului, rejucare ce a fost fixată pentru astăzi.

Cum însă Viitorul, n'are actualmente o echipă prea de soiu — căci jucătorii „lăzăriştî" s'au descoperit de a fi... vedete — această rejucare nu-i deloc la locul ei. Scorul cu care va câştiga Macaby e în funcţie de echipa pe care o vor alinia.

ORA 12 : CARAIMAN—HAI-HAI
ARB. D GHIŢESCU

Ziua de astăzi se va încheia cu un match de volley femenin ce se va disputa amical între Hai-Hai şi Caraiman, două echipe de forţe apropiate, cari vor ocaziona un spectacol plăcut căci toate jucătoarele vor căuta să corespundă, mai ales că ne aflăm în preajma reluării campionatului.

Prin simplă impresie indicăm victoria Hai-Hai-ului.

D. Decebal Ghiţescu va conduce următoarele echipe:

Hai-Hai (Tricou Corail, short alb) : Nana şi Corinia Vetra, Rozette Furlungeanu, Lena Lascu, Nina Molesini şi V. Andreescu.

C. S. Caraiman: (Tricou bleumarin, short alb) Eugenia Drăgănescu, Corina Hociung, Puşa Dâmboianu, Simona Petrovanu, Monica Bolintineanu şi Aurelia Popp.

In general o etapă interesantă şi pe care publicul credem că o va aprecia cu atât mai mult cu cât voley-ballul şi basket-ballul au scăpat de cel mai mare adversar: foot-ballul.

Iată aspectul clasamentelor cupelor înaintea acestei etape :

C. F. R. I.	2	2	0	0	90: 63= 4
V. S. C.	3	2	0	1	76: 75= 4
Sp. Studenţesc I	4	2	0	1	278: 85= 4
A. S. A.	4	2	0	2	143:135= 4
V. Dacia	3	0	0	3	76:188= 0

BASKET FEMENIN

C. S.C.	6	4	1	1	60:20=9
Aurora	7	4	1	2	41:31 8
Vergu	7	4	0	3	70:45=8
Sp. Stud.	6	3	1	2	81:47=7
Start Club	6	2	1	3	47:42=5
Viforul Dacia	5	2	0	3	17:63=4
Bonaparte	6	1	2	3	32:68=4
Delavrancea	7	2	0	5	17:56=4

CUPA „INAINTE"
Câştigător definitiv: Telefon Club

Seria I-a

Sp. Stud.	11	10	1	0	21: 1=22
Venus	11	9	2	0	20: 2=20
Macaby	10	7	0	3	14: 6=14
V. S. C.	11	5	4	2	14: 8=14
Viitorul	10	5	3	2	13: 7=13
Inainte	11	4	2	5	10:12 10
Caraiman	11	4	2	5	10:12=10
A. S. A.	11	3	3	5	9:13= 9
V. Dacia	11	2	2	7	6:16= 6
Rahova	11	1	3	7	5:17= 5
M. Oficial	11	2	0	9	4:19= 3
Mioriţa	11	1	1	9	3:19= 3

Seria II-a

Telef. Club	11	9	1	1	19: 3=19
Av. Sportiv	11	8	2	1	18: 4=18
C. F. R.	11	6	4	1	16: 6=16
O. C. B.	10	5	4	1	14: 6=14
Aurora	11	6	2	3	14: 8=14
Vergu	11	6	1	4	13: 9=13
Radu Vodă	10	3	3	4	9:11= 9
Bonaparte	11	4	2	5	10:12=10
Delavrancea	11	1	3	7	5:17 5
I. P. S. P. B.	11	1	3	7	5:17= 5
Pebe	11	1	3	7	5:17= 5
A. C. T.	11	1	0	10	2:20= 2

R. F.

O decizie nedreaptă

Am publicat în numărul de ieri al ziarului nostru deciziile comisiei superioare de apel a F.R.B.V. Dintre primele hotărîri ale noului for, una a izbit în deosebi prin nedreptatea ce s'a făcut unei grupări merituoase.

Este vorba de cea relativă la partida de basket-ball V. S. C.—C.F.R. Se ştie că arbitrul a oprit acest joc în momentul când verzi-roşii conduceau şi feroviarii rămaseseră în trei jucători.

Comisia de apel a anulat decizia ligii care omologase rezultatul şi a decis rejucarea în întregime a partidei! Hotărîrea este deadreptul uluitoare şi vom arăta la timp substratul ei. Noua comisie a debutat cât se poate de nefericit, lăsându-se influenţată de anumiţi oficiali cunoscuţi ca mari „sforari". Ne rezervăm dreptul să revenim atunci când vom crede de cuviinţă.

— m. —

F.R.B.V.-ul se mută

Conform unei decizii a biroului permanent al U. F. S. R.-ului de a se închiria un nou local în str. I. L. Caragiale 13, pentru nevoile federaţiilor, s'a decis ca, începând dela 23 Aprilie, Federaţia Română de basket şi volley să se mute în noul local, împreună cu toate comisiile sale.

Tennisul va fi reintrodus în jocurile olimpice

Adunarea generală a federaţiei internaţionale

Paris, 18 (telegramă particulară). — Eri s'a ţinut aici adunarea generală a federaţiei internaţionale de tennis în cursul căreia s'au făcut propuneri şi s'au luat decizii foarte importante.

Astfel, preşedintele federaţiei italiene a propus să se intervină la forurile în drept pentruca tennisul să fie reintrodus pe programul jocurilor olimpice.

Adunarea a acceptat şi s'a decis să se facă intervenţiile necesare.

Deasemenea, preşedintele italian a cerut ca turneul internaţional de tennis care se va desfăşura cu prilejul Expoziţiei Internaţionale din 1942 dela Roma să obţină caracterul unei competiţiuni oficiale.

In fine, d. prof. Fontana a anunţat că va lua fiinţă o nouă federaţie şi anume în Etiopia, care va cere în curând afilierea.

SPECTACOLE

Teatre

OPERA ROMANA: Matineu: Traviata"; seara: Casa cu trei fete.
NAŢIONAL: Matineu: Suferinţele tânărului Werther; seara: Blockhauss.
STUDIO: Matineu şi seara: Clownul.
LIGA CULTURALA: Burghezul gentilom.
REGINA MARIA: Matineu şi seara: Aziul de noapte.
MUNCA ŞI VOIE BUNA: Matineu: Trei peise într'un act, pentru copii; seara: Volpone.
ALHAMBRA: Vulturul mărilor.
COMOEDIA: Matineu şi seara: Greva femeilor.
LIBER: Zile senine.
MODERN: Matineu şi seara: Cuibul.

Cinematografe

ARO: S. O. S. Tanger şi Jurnal nou Fox.
CARLTON: Tentaţie, jurnal nou şi completare.
CAPITOL: Zaza şi jurnal Metro.
SCALA : Bestia umană jurnal şi completare.
SELECT : Uliţa durerii.
TRIANON: Furtună în Asia, jurnal Paramount şi complectare O. N. C.
A. R. P. A.: Zorro, operă complectă.
REGAL: „In zori de zi" şi Jurnal şi completare
PALAS BULEVARD : Dubla existenţă a d-rului Clitertiouse şi De la Madera la Cuba p. II.
BIZANTIN: Suflete pe mare, Barnabé şi Revista „Hora la Bizantin"
FEMINA : Olimpiada.
SAVOY : Amanta, jurnal şi completare
ROXY : Detectivul Doamnei.
„ELYSEE": Furtună în Asia, jurnal Paramount şi complectare O. N. C.
FORUM: Gibraltar şi Haimanaua.
CORSO : Stan şi Bran în Fra Diavolo şi Ritm de jaz.
AIDA: Vraja albă şi Trei fetiţe dulci.
AMERICAN: Cinci prieteni şi Vacanţa.
ATENEUL-TEI: Chemarea cea mare şi Un furt senzaţional.
BARCELONA: Tragedia unei generaţii, Patru bărbaţi şi un jurământ şi Trupa de reviste.
CARMEN: Bătălia aurului şi Băeţi în uniformă
COTROCENI: Aventurile lui Robin Hood şi Părinţii de azi.
DICHIU: Inchisoarea fără gratii, Mi-am regăsit iubirea şi Jurnal.
DACIA : Strada iubirii şi O crimă pe ring.
DIANA: Aventurile lui Marco Polo şi Ultimul post.
DOINA : Mormântul lui Ghinghis-han şi Prinţesa Patinatului.
EDISON: De-aşi fi rege şi Frivola d-şoară Brent.
FLORIDA: Neapole sub sărutul focului şi Nomazii.
FRANCLIN : Când o spioană iubeşte şi O fetiţă delicioasă.
GLORIA: Jurnalul unei impărătese şi Femei condamnate
IZBANDA: Menaj parizian şi Luna de miere la Paris
ILEANA: Trei camarazi şi Liliacul.
LIZEANU: O anumită femeie şi Tiganii.
LIA: Trei fetiţe dulci şi Vis de tinereţe.
LUCIFER: Gibraltar şi Stella Dallas.
MARCONI: Copiii părăsiţi, Désiré valetul, Jurnal şi Trupa de reviste.
MARNA: Suzana, Gibraltar şi Trupa de reviste Titi Mihăilescu.
MILANO: Ramuntcho (Fiul păcatului) şi Alasca.
MODEL: Aventurile lui Robin Hood şi Aopţi în Shangai.
PARIS: Magda şi Bill Gazon.
NISSA: Alaska şi Seducătorul.
NERO: Vreau să mă mărit şi Aventurile lui Marco Polo.
NONI: Haimanaua (Aventurile lui Tom Sawyer) şi Diligenţa însângerată.
OMNIA : Rapsodia diabolică şi Tom Sawyer (Haimanaua).
ODEON: Menaj parizian şi Cei patru legionari.
PACHE: Frou-Frou şi Alarmă în noapte.
RIALTO: Femei în lanţuri şi Parada nebunilor.
RAHOVA: Jurnalul unei impărătese şi Legea nu iartă.
REX: Călăreţii veseli şi Suez.
TRIUMF : Viaţă de artistă şi Taina ocnaşilor
TOMIS: Fecioara rătăcită şi Brigada morţii.
UNIC: Trei fetiţe dulci şi Tu şi eu.
VOLTA-BUZEŞTI: Tămăduitorul (Jurnalul unei infirmiere), Sultanul din Rungai şi Artişti.
VOLGA: Jucătorul de şah, Vreau să mă mărit, Ali Baba.
VENUS: Victoria, Suverana Angliei, Stan şi Bran alpinişti şi Subjugat de tine.
UNIREA (fost Orfeu) B-dul Col. Mihail Ghica 143: Suflete în ceaţă şi Vagabonzii.

Football Football Football Football

Amintiri...

Cum se antrena o echipă bucureşteană acum zece ani...

Footballul din Capitală a înregistrat un progres uluitor. Ceeace în 1929 era de neconceput, azi este un lucru foarte firesc

Iată ceva care nu exista „atunci": antrenament de condiţie fizică şi punctualitate

Am considerat totdeauna autobiografia ca o îndeletnicire de om trecut de şeaptezeci de ani.

Uneori ca o dovadă de orgoliu —firesc şi de loc condamnabil— dar n'am apreciat-o cu toate că poate greşesc.

Rândurile următoare vor fi totuşi biografice. Contrazicere? Nu. Dar dacă nu aş fi trăit întâmplările, nu aş fi putut scrie despre ele.

Şi atunci când autobiografia unui om este utilă pentru a ne putea face o idee despre anumite situaţii caracteristice, ea devine ceva recomandabil pentru toţi cei ce au trăit lucruri interesante.

CUM SE ANTRENAU ECHIPELE BUCUREŞTENE ACUM ZECE ANI

Zece ani!...

Nu formează, desigur, o etapă impresionantă. Şi totuşi dacă ar şti toţi ce progres a făcut footballul bucureştean în acest interval de timp atât de scurt!

O dovadă? Cea mai bună dovadă, nu este organizarea lui economică sau măreţele — relativ — stadioane ale Capitalei, ci aceea a modului cum au evoluat antrenamentele echipelor bucureştene.

Toată lumea este de acord în a recunoaşte că footballul din Capitala noastră este la un nivel technic ridicat.

Pentru a putea să ne dăm seama de calea imensă, pe care a parcurs-o, ei bine voi evoca, cu grijă continuă de a nu deveni emoţionant, aspecte din antrenamentele de acum zece ani, când am venit pentru prima oară în Bucureşti.

Modul se va vedea mai departe. Este suficient de amintit numai, că ceeace azi trece drept axiome ale antrenamentului, acum nouă, zece ani erau fantezii ironizate sau considerate ca inutile.

Totul pare, în această perspectivă destul de... „istorică", patriarhal, înduioşător.

Dar pentrucă am promis că mă voi feri de a deveni emotionant, o voi caracteriza ca barbară, această modalitate de a înţelege ce înseamnă un antrenament de footabll.

JUCATORI DIN PROVINCIE, CARI VENEAU CU TRENUL INAINTE DE MATCH

Azi se poate scrie un foarte interesant reportaj despre acei rari jucători, cari nu locuesc în oraşul unde este stabilită şi echipa lui.

Federaţia de football nu mai dă voe la asemenea practice şi este, desigur, o măsură inteligentă aceasta.

In 1929 erau foarte inedite cluburile, cari aveau numai jucători din Bucureşti.

Şi în această privinţă, Unirea Tricolor nu era deloc inedită.

In matchurile mari erau nu mai puţin de patru provinciali cari veneau cu trenul la Bucureşti, înainte de match.

Aşa am venit şi eu pentru prima dată la Bucureşti.

Jucam la Colţea-Braşov şi de câte ori Unirea Tricolor avea un match amical mă împrumuta dela comandamentul regimentului şi mă aducea la Bucureşti.

Am jucat astfel contra lui C. A. T. (atunci iniţialele aveau o ordine inversă) şi a Titchiei din Varna.

Echipa bulgară era un număr tare în 1929. Publicul nu auzise de marile cluburi din Europa Centrală, iar balcaniada era un ideal pasionant.

Titchia învinsese pe Macaby cu 3-2. Capitala era în febră.

Unirea Tricolor a câştigat cu 8-1 şi scorul acesta a hotărît cariera mea de footballist bucureştean.

D. Nicu Lucescu, conducătorul clubului nu mai putea concepe ca echipa să joace cu un alt mijlocaş centru.

M'a convins uşor şi să refuz o ofertă a Hungariei din Budapesta şi m'a angajat ca jucător şi antrenor la Unirea Tricolor, cu cel mai mare salariu, pe care îl avea vreun jucător la noi: 6.000 lei lunar.

PRIMUL ANTRENAMENT: SINGURUL MOMENT IN CARE AM VRUT SA MA SINUCID

Nu vreau să fiu dramatic. Dar la primul antrenament al Unirii Tricolor — care era la fel cu al tuturor celorlalte cluburi bucureştene — gândul acesta m'a încercat puternic.

Explicaţia: contrastul dintre antrenamentele, pe care le făcusem la Timişoara şi la Braşov şi spectacolul, pe care mi-l ofereau zâmbind jucătorii „mei".

Iată-l. In poartă, un tânăr voinic, asudat şi plin de praf din cap până în picioare, suferea un adevărat asediu.

In faţa porţii, la o distanţă de aproximativ 20 de metri, jucătorii formau o linie din tuşe în tuşe şi trăgeau la poartă. Vedetele erau în centru şi aveau, firesc, partea leului.

Portarul dădea mingea „pe târîş" fiecărui jucător, care shoata din toate puterile spre poartă.

In aşteptarea rândului, ceilalţi trăgeau visători dintr'o ţigară cu carton.

In spatele lor, în restul terenului era pustiu. Nici cea mai mică activitate.

TINUTA DE SALON, LA CEL MAI MIC ANTRENAMENT

Un antrenament de condiţie fizică este azi un lucru tot atât de normal ca şi aspirina în cazuri de răceală.

Aţi văzut poate un asemenea antrenament, l-aţi admirat în reportaje fotografice sau scrise.

Sunteţi familiarizaţi cu îndeletniciri ca: ocolul terenului, gimnastică uşoară, sprinturi şi sărituri la coardă.

Ştiţi că la asemenea antrenamente jucătorii sunt echipaţi dezordonat.

Cu ciorapii căzuţi pe glesne, cu tricoul îmbrăcat pe dos sau cu treningul altuia mai mare de cât el, footballistul bucureştean nu se mai interesează de toaleta lui de antrenament.

In 1929? Ma întâi, acum zece ani, în Bucureşti, nu se ştia ce este aceea un antrenament de condiţie.

Ocolul terenului, gimnastică, într'un cuvânt, un antrenament fără minge, era ceva de neconceput. Ceva aşa ca şi cum Venus ar pierde un match de Cupă dacă ar juca serios cu... ultimul clasat din categoria de promoţie.

Şi ca un jucător să iasă neglijent pe teren? Aţi umbla desculţ pe calea Victoriei? Fireşte, că nu.

La cel mai mic antrenament ţinuta era „obligatorie".

Ghete, apărători, genuchiere şi glesniere

Jucătorii nu puteau gândi că nu ai nevoe de asemenea lucruri dacă ai genunchiul şi gleznele în regulă.

In cap aveau bascuri sau şepci cu „cosorocul" la spate pentru a le apăra freza şi a nu-i

Treptat, treptat însă, lucrurile s'au schimbat. Jucătorii au înţeles că pot fi şi altfel de antrenamente şi că gimnastica poate fi un foarte bun mijloc de a-ţi păstra condiţia.

Ah! Condiţia fizică. A încetat să mai fie ceva snob. ceva inutil şi neînţeles.

JUNIORI, CARI JUCAU DOUA ŞI TREI MATCHURI PE ZI

Punctualitate. La antrenamentele de azi se ţin condici de prezenţă şi întârzierile se pedepsesc cu amenzi progresive.

Ce fericit eram ca la antremente să am mai mult de jumătate din jucătorii primei echipe.

Iar la şedinţele teoretice de la „sediu", care în realitate era numai o simplă odae, nu veneau decât juniorii. Cei mari plecau la „o bere sau un şprit".

Matchurile? La 3,30, de exemplu trebuia să fluere arbitrul.

La 3,10, eram cu mâna streaşină la ochi, căci mai lipseau trei, patru din echipa formată.

Şi nu de puţine ori juniori de 17 şi 18 ani jucau într'o zi trei matchuri.

Intr'adevăr, în echipa primă erau foarte mulţi juniori.

Dimineaţa veneau la teren ca să vadă matchul echipei de juniori. Lipseau din aceştia şi intrau ei.

Intâmplarea se repeta identic cu echipa de rezervă. Iar la matchul de după amiazi jucau... pentru că erau titulari.

Azi? Ce fericire! Sunt doi şi trei jucători pentru un post.

PROGRES

Termin rândurile acestea, cari n'au avut decât un singur scop: acela de a arăta ce progres a realizat footballul bucureştean.

Să fim sinceri. Total sinceri. Şi să recunoaştem că la această situaţie au contribuit foarte mult antrenorii cari ne-au învăţat jucătorii să facă gimnastică, să fugă, să fie disciplinaţi şi punctuali.

E un lucru imens acesta. Acei, cari cunosc footballul de acum zece ani, pot înţelege acest rol mare al antrenorilor.

Petre Steinbach

Partidele de azi din Divizia Naţională B

Azi se dispută în provincie următoarele matchuri:

SERIA ESTICA
GRUPA DE NORD
IAŞI

Victoria C.F.R.—Mihai Viteazul. Arbitru d. Clipa.
Favorit: Victoria C. F. R.

CHIŞINAU

Sporting—Traian, arbitru d. Ultimescu.
Favorit: Sporting.

GRUPA DE SUD
BRAŞOV

A. C. F. R.—Turda, arbitru d. P. Popescu.
Favorit: A. C. F. R.

SERIA VESTICA
GRUPA DE NORD
CAMPIA TURZII

Industria Sârmei — Tricolor, arbitru d. Boldur.
Favorit: Industria Sârmei.

CLUJ

Universitatea—Stăruinţa, arbitru d. Şipoş.
Favorit: Universitatea.

ORADEA

Crişana—Victoria, arbitru d. Janya.
Favorit: Crişana.

SATU MARE

Olimpia—Monopol, arbitru d. Höhn.
Favorit: Olimpia.

GRUPA DE SUD
SIBIU

Şoimii—Rovine Griviţa, arbitru d. Ionescu.
Favorit: Rovine Griviţa.

ALBA IULIA

Unirea M. V.—C. F. R., arbitru d. Hirsh.
Favorit: Unirea M. V.

Echipele fruntaşe, învingătoare în campionatul Angliei

LONDRA 18. — Etapa de azi a campionatului englez a fost foarte favorabilă echipelor fruntaşe. Everton, Derby County, Welverhampton Wanderrers, Arsenal, etc. au cucerit victorii sigure, ameliorându-şi fiecare situaţia din clasament.

Birmingham şi Chelsea au pierdut din nou şi se pare că nu vor scăpa de retrogradare.

Rezultatele:

Arsenal — Liverpool 2 : 0.
Aston Villa—Stoke City 3 : 0.
Blackpool — Bolton 0 : 0.
Derby County — Charlton Athletic 3 : 1.
Everton — Birmingham 4 : 2.
Middlesbrough — Huddersfield 1 : 0.
Leicester City—Portsmouth 1:0.
Sunderland — Chelsea 3 : 2.
Wolverhampton — Manchester United 3 : 0.
Leeds United—Brentford 1 : 0.
Grimsby — Preston 1 : 1.

Everton conduce în clasament având 47 de puncte, urmat de Wolves cu 44, Derby County 41, Middlesbrough 38. Arsenal este la locul 7, având 35 de puncte.

Ultimele clasate Chelsea cu 25 şi Birmingham cu 23 de puncte.

Cupa României şi rugby la Ploeşti
Prahova-S. G. S. şi Sp. Studenţesc-C.F.R.

Astăzi se dispută la Ploeşti, pe stadionul municipal, matchul de Cupa României dintre Prahova şi echipa sibiană S. G. S., în rândurile căreia activează Seifert, fost extremă stângă a Unirei Tricolor.

Prezenţa S. G. S.-ului în urbea „republicanilor" stârneşte un interes deosebit nu atât prin jocul ei atletic care va pune de multe ori în dificultate echipa Prahovei, cât prin performanţele pe care le-a repurtat în cadrul diviziei B.

Prahova însă, este o atracţie şi mai mare pentru Ploeşti, prin forma ce o deţine şi care i-a permis să dispună de Franco-Română la Brăila.

In matchul de astăzi, Prahova este favorit, dar va câştiga destul de greu pentrucă S. G. S. va opune rezistenţă.

Prahova: Ţuţuianu-Iosif N., Grün-Pascaru, Pop, Boldiş-Barbaiani, Florian, Beju, Farkaş, Criciotoiu.

S. G. S.: Willy-Berger, Polder-Pelger, Szilling, Bugl-Kuppa, Sedlicek, Seifert, Hinz, Heidel.

In deschidere, la ora 14, se va disputa matchul amical de rugby dintre Sportul Studenţesc şi C. F. R

Este prima partidă de rugby, ce se dispută la Ploeşti.

U. D. R. nu poate alinia cea mai bună echipă împotriva A.M.E.F.A.-ei

Reşiţa, 18 (telefon). — In matchul de Duminică mai mulţi jucători dela U. D. R. au fost loviţi foarte grav.

Ei nu s'au restabilit încă, astfel că în matchul de Cupa României cu A. M. E. F. A. nu vor putea alinia cea mai bună echipă.

Titularii au fost înlocuiţi cu mai mulţi juniori, cari s'au remarcat în antrenamentul de săptămâna aceasta.

Football Football Football Football Football Football Football Football

A doua etapă a campionatului districtual va aduce importante modificări clasamentelor

Campionatul districtual programează astăzi a II-a etapă a returului.

Şi această etapă ca şi precedenta, furnizează partide importante cari vor influenţa asupra actualelor clasamente.

VIFORUL DACIA — S. E. T.

Puternica formaţie Viforul Dacia primeşte vizita echipei S E T.

Disputa are loc la ora 11 pe terenul Velodrom.

Gazdele sunt actualmente în bună condiţie astfel că vor da mult de lucru „aviatorilor".

Viforul Dacia ocupă locul secund în clasament la egalitate de puncte cu leaderul Monitorul Oficial.

Noi prevedem un joc spectaculos, gazdele fiind favorite.

OLIMPIA — IND. IUTEI

Fostul leader al acestei serii, Ind. Iutei, are o misiune dificilă în faţa Olympiei Deoarece Olympia beneficiază de avantajul terenului — jocul se dispută pe arena A.C.S.A., la ora 9 — nu poate pierde cu uşurinţă în faţa unei echipe în plină dezorganizare. Trebue să menţionăm că Olympia este actualmente în plină revenire şi în matchul de astăzi nu poate pierde.

SOCEC LAFAYETTE — METALOGLOBUS

Un match echilibrat se dispută pe terenul dela Ghencea, la ora 16. Socec Lafayette, care a acumulat două puncte mai puţin decât adversarul va căuta astăzi să recupereze terenul pierdut.

Lupta va fi strânsă şi un draw ar fi cel mai echitabil rezultat.

TITANII — S. T. B.

Codaşul acestei serii S. T. B., are astăzi un bun prilej să obţină cel puţin un punct.

Faptul că primeşte vizita echipei Titanii, pe terenul propriu la ora 16, este o bună ocazie să cedeze lanterna.

Dar pentru acest motiv trebue să îndeplinească o condiţie.

Echipa să fie în formă şi jucătorii să ştie să speculeze toate ocaziile.

Noi nu avem încredere în tramvaişti şi indicăm favoriţi pe Titanii.

Priviţi actuala înfăţişare a clasamentului categoriei a I-a seria A

Mon. Oficial	9	6	1	2	26:15	13
Viforul Dacia	9	6	1	2	26:14	13
Titanii	10	4	3	3	14:13	11
Gloria	10	5	1	4	22:25	11
Metaloglobus	9	5	1	3	17:11	11
Olympia	9	4	1	4	18:21	9
Socec	9	3	2	4	17:17	8
Ind. Iutei	9	4	0	5	14:17	8
S. E. T.	9	1	2	6	7:24	4
S. T. B.	9	1	2	6	16:20	4

A. G. E. R. — VERGU

Echipa „electricienilor" se deplasează pe terenul Titanii unde întâlneşte la ora 11 echipa cartierului Călăraşi, Vergu.

Matchul prezintă o deosebită importanţă, prin faptul că ambele echipe vor lupta cu aceiaşi ardoare.

A. G. E. R. are avantaj trei puncte asupra adversarului şi în caz de victorie emite mari pretenţii la titlul categoriei.

Vergu va opune o dârză rezistenţă însă are o infimă şansă în faţa unui adversar de talia A. G. E. R.-ului.

A.S.C.A.M. — ADESGO

Pe terenul dela regie, se dispută la ora 11 matchul dintre echipa gazdă şi Adesgo. Belvederiştii vor căuta să profite de avantajul terenului şi totdeodată să întrerupă seria victoriilor leaderului. Lupta va fi strânsă şi în caz că A.S.C.A.M. va avea o zi bună nu este exclus să oblige pe adversar să părăsească arena învins.

LEONIDA — AVÂNTUL SPORTIV

Invinsul A.G.E.R.-ului de Duminica trecută va căuta astăzi să se reabiliteze în dauna codaşului seriei Av. Sportiv.

Disputa este găzduită de terenul din Şos. Ştefan cel Mare la ora 11.

Matchul are pusă în joc şi o altă miză care este revanşa.

In toamnă, Avântul Sportiv a reuşit să „ciupească" două puncte Leonidei. Pe terenul S.T.B., şansele Avântului sunt diminuate şi Leonida nu poate pierde.

AC.S.A. — LUPEASCA

Funcţionarii comunali întâlnesc — în match de deschidere la partida Unirea Tricolor - Monitorul Oficial — pe Lupeasca.

Jocul nu va avea un istoric, deoarece ambii combatanţi sunt în formă slabă.

A.C.S.A., beneficiind de avantajul terenului rămâne favoritul nostru.

PEBE — MILITARI

Pe noua arenă „Biruinţa", se întâlnesc la ora 11 echipele Pebe şi Militari.

Petroliştii au actualmente o echipă mult remaniată în bine, astfel că se va prezenta ca un adversar serios în faţa Militarilor.

Echipa din „comună" nu am văzut-o la lucru în acest sezon, astfel că nu ne putem da nicio părere despre valoarea echipei. Impresia noastră este însă că Militari va învinge.

Actualul clasament se prezintă astfel :

Adesgo	9	7	1	1	28: 6	15
Leonida	10	6	2	2	21:11	14
A.G.E.R.	10	6	2	2	20:12	14
Vergu	9	5	1	3	27:15	11
Militari	9	5	1	3	22:15	11
A.C.S.A.	9	3	2	4	29:17	8
A.S.C.A.M.	9	3	2	4	17:16	8
Lupeasca	9	1	2	6	6:29	4
Pebe	9	1	1	7	7:33	3
Av. Sportiv	9	1	0	8	10:33	2

GRIVIŢA — METROPOLA

Un match strâns şi echilibrat se dispută la ora 11 pe terenul Iuta.

Griviţa se prezintă în arenă cu moralul ridicat, în urma performanţei înregistrată în faţa Universului.

Metropola, deşi ocupă un loc superior adversarului în clasament nu trebue să ia matchul în glumă.

Griviţa poate învinge, în caz că va juca la fel de bine ca Duminica trecută.

C.F.R.B.T. — CARTEA ROMÂNEASCĂ

Pe terenul propriu, începând dela ora 16, C.F.R.B.T. primeşte vizita echipei Cartea Românească.

Feroviarii, vor căuta să se reabiliteze în urma eşecului suferit acum o săptămână, astfel că lupta va fi încordată.

Favoritul nostru este C.F.R.-B.T.

COLENTINA — SPORTUL MUNCITORESC

Pe arena din comuna Colentina, se dispută la ora 16 partida dintre Colentina şi Sportul Muncitoresc.

Pe niciuna din echipe nu le-am văzut în acest sezon, însă pe anumite considerente prevedem un joc spectaculos.

Ţinând seamă că echipa Colentina este avantajată de teren o indicăm favorită.

BIRUINŢA — GENERALA

Echipa d-lui col. Duma se deplasează la ora 16, pe terenul Stadion.

De data aceasta are un adversar inferior celui de Duminica trecută, astfel că misiunea nu-i este dificilă.

Condiţia şi calităţile echipei Biruinţa arătat până în prezent ne ispiră toată încrederea şi le acordăm şansele noastre de a părăsi arena cu două puncte în plus.

Clasamentul ce-l redăm mai jos va suferi importante modificări în urma acestei etape :

Universul	10	8	1	1	38: 9	17
C.F.R.B.T.	10	8	0	2	42: 9	16
Sp. Muncit.	9	5	2	2	21:11	12
Metropola	10	5	2	3	19:19	12
Griviţa	10	3	3	4	13:15	9
Sburătorii	9	3	2	4	19:17	8
Biruinţa	10	2	4	4	12:18	8
C. Românească	10	3	1	6	23:27	7
Colentina	9	1	3	5	11:23	5
Generala	9	1	0	8	6:56	2

GARAJELE MIHĂESCU — CICLOP

O luptă strânsă se va da între echipele Garajele Mihăescu şi Ciclop, cari se găsesc în clasament la diferenţă de un punct. Matchul se dispută pe terenul S.T.B. la ora 9.

Prevedem un joc spectaculos şi abundent în faze frumoase din care ar fi de dorit ca echipele să-şi împartă punctele.

VICTORIA — STĂRUINŢA

Două echipe de forţe apropiate se întâlnesc pe terenul Iuta la ora 16.

Chiar clasamentul ne arată că Victoria este superioară adversarului astfel că este favoritul nostru.

ORFEUS — DÂMBOVIŢA

Codaşul clasamentului, Dâmboviţa, se deplasează pe terenul Velodrom, unde va da replica Orfeusului.

Dâmboviţa, cu echipa sa tânără, este demnă să furnizeze un joc frumos.

Gazdele au prima şansă.

L. P. N. — ARSENAL

Meritoasa echipă Arsenal va căuta să cucerească o victorie în dauna L.P.N.-ului.

Matchul se dispută pe terenul Unirea la ora 16.

Intre combatanţi, există o diferenţă de clasă astfel că Arsenal nu poate pierde.

A. S. DISTRIBUŢIA — FULGERUL

Campionul categoriei a III-a joacă la ora 15 pe terenul Biruinţa cu Fulgerul

Petroliştii sunt actualmente în cea mai bună formă astfel că nu au o misiune dificilă în faţa adversarului. Fulgerul, deşi este o echipă cu pretenţii, are o infimă şansă în faţa Distribuţiei.

Noi prevedem un rezultat categoric în favoarea Distribuţiei.

F. C. SUTER — FICHET

Intre Suter şi Fichet se va da o luptă aprigă pe terenul Colentina, la ora 11. Ambele echipe se menţin în primele locuri ale clasamentului la mică diferenţă de puncte.

Suter fiind avantajat de teren, nu poate pierde.

C.A.B. — E.F.A.

Echipa aamenilor are un bun prilej să înregistreze o victorie în dauna C.A.B.-ului care nu mai are echipă.

E. F. A. se prezintă pe teren cu mari şanse şi nu poate pierde.

Disputa este găzduită de terenul Arsenal la ora 11.

GROZĂVEŞTI — NORMA

In match de deschidere la partida C.A.B. - E.F.A., se întâlnesc la ora 9 echipele Grozăveşti şi Norma pe terenul Arsenal.

Jocul se anunţă echilibrat şi Norma are prima şansă.

Clasamentul categoriei III-a seria A are în prezent următoarea înfăţişare :

A.S Distribuţia	8	8	0	0	49: 7	16
F. C. Suter	9	7	1	1	31:16	15
Fichet	9	5	2	2	23:14	12
Fulgerul	9	5	1	3	17:14	11
E. F. A.	9	2	2	5	20:20	6
Norma	3	2	2	4	13:21	6
C. A. B.	9	2	1	6	16:29	5
Dalea Veche	8	1	2	5	13:30	4
Grozăveşti	9	1	1	7	7:38	3

DACIA TRAIANĂ — ION DÂRLĂU

Pe terenul din faţa Gării de Est, se dispută la ora 9 derbyul categoriei a III-a seria B.

Dacia Traiană, care a condus plutonul până în prezent, are astăzi un bun prilej să-şi recâştige locul.

Noi acordăm toată încrederea Daciei Traiană.

VULTURII CARPAŢILOR — JUSTIŢIA

Pe terenul Turda la ora 9. se întâlnesc echipele Vulturii Carpaţilor şi Justiţia.

Partida se anunţă echilibrată, pe motivul că echipele sunt de forţe apropiate.

Vulturii Carpaţilor au prima şansă.

STANDARD — COMRO

Standard va căuta să cedeze lanterna cu ocazia matchului de astăzi.

Comro are o situaţie destul de bună în clasament încât nu credem să piardă în faţa echipei Standard.

ŞOIMII — BĂNEASA

Incepând dela ora 16, arena Titanii găzduieşte partida dintre Şoimii şi Băneasa.

Şoimii se menţin în primele locuri astfel că Băneasa nu poate emite pretenţii la victorie.

Clasamentul aşa cum se prezintă acum este acesta.

Ion Dârlău	8	6	1	1	27:11	13
Dacia Traiană	7	5	2	0	16: 5	12
Şoimii	7	6	0	1	24: 7	12
Comro	8	2	3	3	13:19	7
Vult. Carapţilor	7	2	2	3	11:16	6
Justiţia	8	1	2	5	8:19	5
Băneasa	7	1	2	4	6:19	4
Standard	8	1	0	7	9:19	2

Plecări...

Ora 9: Venus
Ora 13: Rapid
Ora 17: Sp. Studenţesc

Cele trei echipe bucureştene din Divizia A, care joacă astăzi în cadrul Cupei României, au părăsit Capitala în cursul zilei de ieri.

ECHIPA „NOUA" LA VENUS

Cea mai grăbită a fost aceea a Venusului, şi pe drept cuvânt, căci joacă la Timişoara, cu Chinezul.

Expediţia venusistă a plecat ieri la ora 9 dim. cu Simplonul, făcând deplasarea, sub conducerea d-lor av. Eladescu, maior C. Dumitrescu, Nossy, Drăghicescu şi Rea, următoarea echipă :

Iordăchescu, Ionescu Crum, Albu, Bărbulescu, Fieraru, Demetrovici, Orza, Ploeşteanu, Bodola, Petea, Iordache.

NICI O MODIFICARE LA RAPID

La ora 13 a plecat Rapid, cu destinaţia Galaţi.

Feroviarii au deplasat următorul lot:

Negru, Rădulescu, Wetzer, Lengher, Marton, Vintilă, Răşinaru, Rafinsky, Bogdan, Gavrilescu, Moldovan, Auer, Baratky, Horotan, Roşcaleţ, Costea.

Echipa va fi probabil următoarea :

Rădulescu, Wetzer, Lengher, Vintilă, Răşinaru, Rafinsky, Bogdan, Gavrilescu, Auer, Baratky, Horotan.

OARECARI SCHIMBARI IN ECHIPA UNIVERSITARILOR

In sfârşit, la ora 5 fără un sfert după masă, a părăsit Capitala şi Sp. Studenţesc, care joacă la Brăila cu Fr. Română.

Au făcut deplasarea :

Constantinescu, Duce, Bădulescu, Tache, Drăgan, Mitan, Marineseu, Mihăilescu, Remus, Gh. Constantinescu, Gică Popescu.

Rezerve: Andreescu, Voicu şi Titi Dumitrescu.

Conducători d-nii: C. Chiriceanu şi Titel Ursache.

Metalosport a învins Carmen cu 5-0 (2-0)

Eri după amiază s'a disputat pe terenul Belvedere partida dintre Metalosport şi Carmen în cadrul categoriei a II-a seria B.

Campionul seriei a reuşit să-şi consolideze situaţia învingând net pe Carmen cu 5—0.

Partida de eri nu a avut nici un istoric, datorită faptului că Metalosport a fost net superior. Cele cinci puncte au fost înscrise de Manoliu (2), Emil Niculescu, Anghel şi De Vittor.

A condus d. dr. Hornstein următoarele formaţii.

METALOSPORT: Ego Munteanu, Belitoreanu, Borbil, Maior, De Vittor, Constantinescu, Anghel, Bibi Niculescu, Manoliu, Sauciuc, E. Niculescu.

CARMEN: Vasile Paraschiv, Stănescu, Teodorescu, Ionescu I., Bărbulescu, Cristescu Gh., Georgescu, Ionescu V, Cristescu P., Mihăilescu, Stere. Dela Metalosport s'au evidenţiat Borbil, Maior, De Vittor, Manoliu şi Sauciuc.

Cei mai buni dela Carmen au fost P. Cristescu, Mihăilescu, Bărbulescu şi Ciochinaru.

In urma acestui joc, au intervenit unele modificări în *Clasamentul Categ. II-a Seria B.*

Metalosport	11	10	0	1	53:11	20
Arsenal	10	8	0	2	39:15	16
Ciclop	10	6	2	2	27:15	14
Mihăescu	10	6	1	3	22:13	13
Victoria	10	6	0	4	27:22	12
Carmen	10	3	2	5	24:25	8
Stăruinţa	9	3	1	5	15:23	7
Orfeus	10	2	1	7	20:37	5
L. P. N.	9	1	1	7	15:30	3
Dâmboviţa	8	0	0	9	5:46	0

CAUTAM CORESPONDENŢI CAPABILI LA:

CAREII MARI
LUGOJ
ROŞIORII DE VEDE
SATU MARE
SIMERIA
ALBA IULIA

Ofertele, însoţite de corespondenţe de probă, se vor adresa secretariatului de redacţie al „UNIVERSULUI-SPORT".

Football Football Football

Azi la ora 11

Mociornița-Colțea și Telefon Club se întâlnesc pe arena A. C. S. A.

Învingătorului îi rămân șanse să scape din zona de retrogradare

Azi dimineață, începând de la ora 11, se va desfășura pe arena A.C.S.A. matchul dintre Mociornița Colțea și Telefon Club.

Partida este de o importanță capitală pentru ambii combatanți, dată fiind situația lor în clasament. Telefon Club ocupă penultimul loc, iar Mociornița Colțea ultimul astfel că învingătorului de azi, îi mai rămân șanse să scape de retrogradare.

In asemenea condiții, desigur că jocul va fi foarte disputat și interesant.

Invingătorul este oarecum greu de indicat. In partidele de Dumineca trecută nici unul din adversarii de azi n'a strălucit. Telefon Club a jucat bine în câmp — ca ansamblu — dar linia de atac a păcătuit printr'o ineficacitate totală Afară de asta, apărarea a fost slab organizată. Este just însă că starea mizerabilă a terenului a împiedicat mult pe viitorii venusiști. Nu ar trebui deci să surprindă dacă azi telefoniștii vor fi superiori valorii arătată în prima etapă și eventualul rezultat bun ce ar face nu trebue considerat ca o surpriză.

Favoritul nostru este Telefon Club, cu toate că joacă în deplasare.

Mociornița Colțea, cu jocul făcut în fața Unirii Tricolor nu poate emite pretenții de victorie. Și o îmbunătățire într'o săptămână, nu vedem cum ar fi putut interveni.

Adversarii vor alinia echipele :

Telefon Club : **Niculescu — Ștefănescu, Negrescu — M. Dumitrescu, Colea, Georgian — Vladimirescu, Năstase, Niculescu, Șt. Carciog, Gruin.**

Mociornița Colțea : **Constantinescu — Țirvilei, Căpușan — Tudorel, Türk, Dona — Fabian, Istvanfi, Dinescu, Mociornița, Sandu.**

Mâine la ora 15

Asociația antrenorilor ține o nouă consfătuire la sediul districtului București

Toți antrenorii sunt convocați pentru mâine după amiază la ora 15, la o nouă confătuire în localul districtului București, din str. Regală No. 12, în vederea unei noui consfătuiri.

Amintim membrilor asociației că statutul a fost întocmit și înaintat directorului technic al F. R. F. A. pentru eventuale propuneri.

Luni după amiază, adunarea va discuta din nou statutul, adnotat de d. O. Luchide, și modificările cari eventual vor fi propuse.

Juniorii la lucru...

Astăzi începe „Cupa Unirea" în cadrul căreia se dispută patru matchuri

Selecționata Capitalei joacă la Târgoviște

Una din cele mai importante competițiuni de juniori cu caracter național, Cupa Unirea, începe astăzi prin patru întâlniri care prezintă un interes deosebit.

Favoriții acestei etape sunt: București, Arad, Cernăuți și Iași.

SELECȚIONATA CAPITALEI PLEACA ASTAZI DIMINEAȚA

Selecționata Capitalei joacă la Târgoviște contra unui adversar pe care anul trecut l-a învins la scor, dar pe care anul acesta nu se știe nici măcar dacă îl va învinge. Explicația trebue căutată în faptul că selecționata nu este cea mai bună, mai bine zis este o combinată Venus—Olympia.

Expediția, condusă de d. maior Gh. Brezeanu, președintele districtului, și Mircea Crutescu, părăsește Capitala astăzi la ora 8 dim.

Iată formația reprezentanților nostri :

Budan (V.)-Dociulescu (V.) Arsici (Ol.)-Ionescu M. (Ol.), Popescu (V.), Rădulescu (V.), Stănescu (Ol.), Gabor (V.), C. Niculescu (Ol.), Mărdărescu (V.), Nicolau (V.).

LUPTA MARE LA CERNAUȚI

Al doilea match se va disputa la Cernăuți între reprezentativa locală și aceia a orașului Brăila. Șansele sunt de partea gazdelor. Totuși brăilenii nu trebuesc considerați drept victime sigure.

Iată echipa Brăilei:

Iordăchescu (Primăria) - Anghelescu (Dacia U.), Georgescu (Fr. Rom.)-Belciu (Fr. R.), Gavrilescu (Fr. R.), Niculescu (V.T.M.) - Schilotti (Fr. R.), Roșculeț (V. T. M.), Negulescu (V. T. M.), Dima (V. T. M.).

ȘI CLUJUL ȘI-A ALCATUIT ECHIPA

La Arad, Cluj va încerca să se califice pentru turul următor (in dauna arădenilor) cu echipa pe care corespondentul nostru ne-o comunică mai jos:

Cluj. — Doliul național de Duminica trecută, a făcut să nu se poată ține matchul de antrenament proectat, forma jucătorilor neputând fi verificată. Astfel conducătorii s'au văzut puși în fața unei probleme foarte grele. Intervenind și anumite influențe din afară, a fost formată o echipă, care nu reprezintă nici pe departe adevărata valoare a juniorilor clujeni. Iat'o :

Boroș (U.)-Hanz (Vict.), Stoian (Vict.)-Câmpian (Victoria), Jopa (U.), Albu (Vict.) -Szekely (Cl. A. C.), Marian (Vict.), Popa Gligor (U), Hegedüș (Vict.), Pascu (U.).

Rezerve: **Mărgineanu (Echo), portar; Dondoș (Echo) mijlocaș și înaintaș.**

Vedetele echipei sunt: Boroș, Joja, Marian, Szekely.

Iar cei cari nu aveau ce căuta aici : Hanz, Albu (complet neantrenat) și Pascu.

Anul trecut, Clujul a fost învins de Oradea, acasă, cu un scor concludent, iar acum îi revine Aradului această misiune.

„IAȘI" ESTE FAVORIT

In sfârșit, la Iași are loc partida Iași—Chișinău.

In această întâlnire, echipa gazdă — al cărei schelet l-a furnizat Acvila, finalista campionatului național — are cele mai multe șanse de câștig.

Juventus joacă amical cu Gloria

Azi dimineață gruparea divizionară Juventus joacă un match de antrenament cu districtuala Gloria pe arena din suburbana Militari.

Va fi încercat tot efectivul de care dispune momentan Juventus, cu excepția lui Micu, plecat în concediu la Oradea până Marți.

Azi, pe Ciocanu

Ruddy Wetzer și Bartunek

sunt marile vedete ale matchului TRICOLOR C. F. P. V. - MACABY

O posibilitate excepțională: Wetzer să reintre fericit iar Bartunek să se reabiliteze

Să mărturisim sincer: matchul dintre Macaby și Tricolor C. F. P. V., nu este decât un pretext pentru a putea vedea pe Ruddy Wetzer și Bartunek.

Pe acest Bartunek, care continuă să determine în jurul lui o atmosferă de senzațional.

Și din acest punct de vedere matchul de azi este quasi desăvârșit.

Intr'adevăr, Ruddy Wetzer intră în echipă deși are 35 de ani și clubul a cumpărat un centru atacant din străinătate.

Iar Bartunek joacă inter stânga cu ferma dorința de a se reabilita.

Macaby? Va juca bine.

Echipa aceasta are o adevărată specialitate de a juca bine în matchurile amicale. Și explicația nu este, firește, deloc dificilă.

UN MATCH FRUMOS...

Așa dar va fi un match frumos. Suntem convinși de asta. Puțin cam demodat, jocul va corespunde însă unor exigențe,

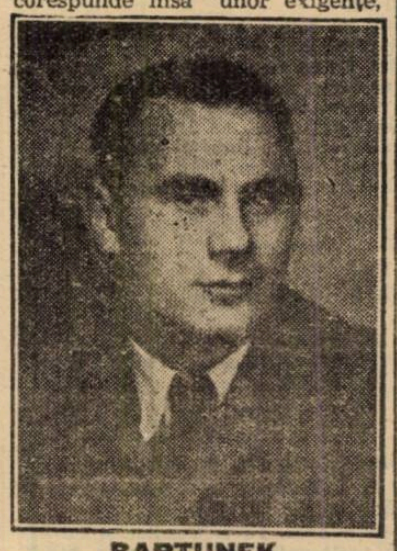

BARTUNEK

cari nu mai sunt atât de exagerate.

Ploeștenii vor încerca în centrul liniei de mijlocași pe Weisz, care după toate probabilitățile va lua locul lui Dobra, plecat la băile Felix pentru a-și reface genunchii.

Iar bucureștenii vor juca azi cu echipa la standard, ceia ce este un lucru inteligent, firește. Campionatul diviziei secunde abia a început și un match mai greu decât cele de campionat nu poate decât să-i folosească.

FORMAȚIILE ȘI ARBITRUL

Matchul începe la ora 11 și va fi condus de d. Ceaureanu.

Echipele vor alinia următoarele formații:

TRICOLOR C. F. P. V.: **Schramek, Hetzer, Dunăreanu, Pop, Weisz, Lupaș, Covaci II, Covaci I, Wetzer I, Bartunek, Cociș.**

MACABI: **Schulder, Havaș, Csayka, Cihailovici, Krausz, Șmilovici, Hermann, Szika, Hofmann, Bărbulescu, Moisescu.**

Azi, pe Turda

Universul întâlnește Sburătorii

Campionul categoriei a II-a seria A: Universul, se deplasează astăzi pe terenul dela Ghencea unde dă replica Sburătorilor.

Universul se prezintă în acest joc cu o mare ambiție de a se reabilita în urma eșecului suferit acum o săptămână în fața Griviței.

In cursul acestei săptămâni, campionii s'au antrenat intens, astfel că echipa deține în prezent cea mai bună condiție.

Sburătorii se prezintă pe teren cu o infimă șansă în fața unui adversar redutabil.

Noi pronosticăm o victorie a Universului.

ERI LA BANEASA TRAP

LITTLE ORPHAN A CAŞTIGAT PREMIUL IVAN CORSAC

Dublul succes al grajdului Benkendorff

Prezența pe program a clasicei întreceri, premiul I. Corsac, a imprimat reuniunei de eri o indiscutabilă notă de interes. Mai ales că și celelalte alergări erau bine alcătuite. Din această cauză și a timpului favorabil, asistența a fost numeroasă.

Trecem acum la analizarea principalelor rezultate ale zilei.

*

Alergarea capitală a zilei, premiul Corsac, a adunat la plecare pe cei mai buni cai ai generațiilor tinere. Little Orphan, excelenta iapă americană, a manifestat asupra adversarilor o mare superioritate la finisch — reușind să depășească în vecinătatea sosirei pe Rama II.

Atât învingătoarea cât și Rama II au concurat remarcabil. Little Orphan a dovedit că a rămas aceias alergătoare valoroasă. Nu este încă la punct cu lucrul. Când va fi însă gata, este capabilă să fie redutabilă în cele mai alese companii.

Despre Rama II deasemeni numai cuvinte de bine.

Ne-au mai plăcut Ghid și Ezer jo.

Premiul Curtea de Argeș a oferit un pasionant match între Haron și Gondolat II, soldat cu victoria armăsarului român, care a fugit foarte frumos cu Cercasov.

Vom mai remarca dublul succes al grajdului Benckendorff reușit cu Little Orphan și Citronat Gordon. Fiul lui Gordon Peter ne-a plăcut.

Ca de obicei, conducătorul zilei a fost N. Cercasov, care a pilotat cu o deosebită îndemânare trei câștigători.

Mențiuni mai merită Urganda, în accentuat progres, Coconaș; în bună formă și Nation.

Rezultatul și descrierea alergărilor

186. Premiul CORLATEȘTI — Condiție
(14,32) 8000, 2000, 1000, 500 lei

184 GANGSTER	1	1740	2.41⁴	1.32⁸	V. A-sky	14	16
176 Jeles II	2	1760	44²	33³	Strijiniuc	75	58
94 V. Țiganilor	3	1780	44⁶	32⁶	Grünwald	27	30
161 Catinca	4	1800	48⁴	33⁶	Ghinea	215	89
181 Luntraș		1800	54⁸	36⁵	A. Bota	257	343¹

1) dist. loc V pt. galop sosire

GANGSTER (G. Jóska și Gazel), aparține Hergh. Naționale Rușețu și este antrenat de A. Podoleacov
Primă de crescător lei 800, Hergh. Naționale Rușețu
Cotele: Tribună: 14; 15, 26; Peluză: 16; 19, 29:10 lei

Gangster conduce cinci sute de metri, urmat de Voevodul Țiganilor, care din plecare a trecut de Jeles II. In penultimul ocol, Gangster galopează și Voevodul Țiganilor preia comanda, pentru scurtă vreme, căci pe partea opusă Gangster trece din nou în frunte și câștigă în ciuda unui galop luat în ultimul ocol. Pe linia dreaptă, Voevodul Țiganilor se stinge, fapt care îngăduie lui Jeles II să termine al doilea.

187. Premiul CACIULATA — Condiție (1/2)
(14,57) 8000, 2000, 1000, 500 lei

174 URGANDA	1	1680	2.50⁸	1.42⁰	Zabelin	66	65
183 Rozina	2	1660	51²	47	V. A-sky	178	115
183 Tara	3	1700	52⁶	41⁵	Drăgotescu	23	53
174 Lilia	4	1600	54⁸	47⁰	Slobozenco	75	72
168 Jocker		1620	55⁴	48³	Szabo	63	65
168 Ulm		1600	58⁶	51⁰	Crotenco	181	66
151 Olga		1600	3.13⁹	2.01²	Crainic	496	193
151 Ulis		1600	24⁰	08¹	Pavlic	28	40
183 Dalila III		1600	29²	10⁸	K-nițky	2234	3260
— Lăutar		1600	opril		Fischer	120	79¹

1) dist. pt. mers neregulat

URGANDA (Adonis și Motty Maris), aparține d-lui P. Lazăr și este antrenată de I. Zabelin
Primă de crescător lei 800, d-lui P. Lazăr
Cotele: Tribună: 66; 21, 40, 19; Peluză: 65; 22, 35, 19:10 lei
Event: Tribună: 136; Peluză: 118:10 lei

Lăutar conduce, urmat de Rozina, Ulis, Jocker, Lilia și Urganda. In penultimul ocol, Lăutar este distanțat pentru mers neregulat și oprit de conducătorul lui. Rozina intră prima în linia dreaptă, având în apropiere pe Urganda și Tara care galopează. In apropierea potoului, Urganda ajunge la nivelul epei Rozina, care galopează. Tara rămâne la locul al treilea.

188. Premiul COBURG — Performanță
(15,25) 10000, 3000, 1200, 800 lei

167 VOINȚA	1	1780	2.45⁸	1.33¹	Dobrescu	158	106
181 Jarvis	2	1800	46²	32²	Ghinea	17	16
184 Sultan II	3	1740	46³	35⁶	Gaidaev	168	95
167 Legionar	4	1780	49	34⁶	Slobozenco	358	340
156 G-l Worthy		1740	51	38⁸	Corol	113	98
176 Centaur		1800	55⁸	37⁷	Crainic	28	34¹

1) dist. VI pt. mers neregulat

VOINȚA (Wapiti și Vulpea), aparține d-lui A. Niculescu și este antrenată de D. Dobrescu
Primă de crescător lei 1000, d-lui A. Niculescu.
Cotele: Tribună: 158; 37, 14; Peluză: 106; 21, 14:10 lei

Sultan II conduce trei sute de metri, urmat de Voința, Legionar, General Worthy și Jarvis, în imp ce Centaur galopează și rămâne departe. In penultimul ocol, Voința este în cap iar Sultan II și Legionar precedează pe Jarvis, care în ultimul ocol ajunge pe planul al doilea, profitând de un galop al lui Sultan II. Până la sosire, ordinea nu se mai schimbă. Voința câștigă urmată de Jarvis și Sultan II

189. Premiul CURTEA DE ARGEȘ — Condiție (1/20)
(15,55) 12000, 3700 lei

162 HARON	1	2140	3.08⁴	1.28	Cerkasoff	13	13
147 Gondolat II	2	2160	10⁴	28³	Gaidaev	20	19
181 Szelvesz		2140	25³	35⁹	Ghinea	676	321

HARON (H. P. și Hannerl) aparține Grajdului Cemi și este antrenat de A. Podoleacov
Cotele: Tribună: 13; Peluză: 13:10 lei

După primele sute de metri, Gondolat trece în cap și nu cedează comanda decât la mijlocul liniei drepte, când Haron se desprinde cu autoritate. Szelvesz a făcut cursă aparte.

190. Premiul I. CORSAC — Condiție
(16,19) 20000, 6000, 3000, 1400, 600 lei

137 LITTLE ORPHAN	1	1780	2.39	1.29³	Cerkasoff	12	13
172 Rama II	2	1700	39³	33⁷	Grünwald	47	34
163 Ghid	3	1780	39³	29⁵	V. A-sky	163	155
180 Tutun	4	1740	39⁴	31⁶	Slobozenco	222	244
173 Ezér jó	5	1780	39	29⁶	Pavlic	47	34
179 Gaby M.		1700	40⁷	34⁸	Gaidaev	59	102

LITTLE ORPHAN (Mr. Mc. Elwyn și Calumet Cutie Rooks¹), aparține d-nei C-se E. Benckendorff și este antrenată de N. Terehox
Primă de crescător lei 300 d-lui D. Tulceanov
Primă de crescător lei 140 d-lui E. Rousso
Cotele: Tribună: 12; 11, 1[illegible]; Peluză: 13; 11, 20:10 lei
Event: Tribună: 215; Pelu[illegible]:10 lei

Rama II conduce plutonul, urmată de Gaby M., Tutun, Ghid, Ezer jo și Little Orphan. Ordinea aceasta nu suferă nici o modificare în penultimul ocol, și pe partea opusă tribunei. Doar intervalele dintre concurenți s'au micșorat. Pe dinia dreaptă, Rama II este atacată de Little Orphan care o învinge de puțin. Pentru locurile următoare, au terminat în pluton compact, Ghid, Tutun și Ezer jo.

191. Premiul COUSINE — Handicap
(16,45) 14000, 4000, 2000, 1000 lei

181 NATION	1	2120	3.12	1.30⁶	Szabo	136	120
170 Pandur	2	2120	12³	30⁷	Fischer	27	20
182 Margaret T.	3	2160	12³	29	Cerkasoff	28	25
163 Kundry	4	2140	12⁶	30	Bordei	50	67
170 Pock		2140	12⁸	30¹	Gaidaev	136	120
171 Katy Caid		2120	13	31	Corol	174	138
165 Blondella		2120	13²	31¹	Gram	101	138
136 Valentio		2140	13⁴	30⁸	Crainic	195	322
102 Primrose		2100	19⁸	35¹	T. Marcu	649	305

NATION (Progress și Lilly Axtell) aparține Grajdului Sterea și este antrenată de J. Marcu
Cotele: Tribună: 136; 19, 11, 12; Peluză: 120; 29, 13, 14:10 lei
Event:: Tribună: 371; Peluză: 205:10 lei

Katy Caid trece repede în frunte, având în spate un pluton alcătuit din Primrose, Blondella, Pandur și Nation. Primrose dispare după cinci sute de metri, galopând, iar Margaret T. îi ia locul. Ordinea aceasta nu se schimbă decât în ultimul ocol, unde Katy Caid și Blondella cedează. Pe linia dreaptă se încinge o vie luptă între Nation, Pandur și Margaret T., din care prima este învingătoare de puțin asupra armăsarului.

192. Premiul CHILIA — Record
(17,10) 10000, 3000, 1200, 800 lei

144 CITR. GORDON	1	1800	2.36²	1.26⁸	Cerkasoff	12	12
167 Guardian Girl	2	1740	36⁷	30¹	Fischer	38	41
182 Champion	3	1780	38¹	29⁸	Ghinea	211	264
175 Peter Worthy	4	1720	39⁰	33	C-dorescu	193	236
128 Torent		1740	44⁷	34⁷	Crainic	241	192
724 Stuf		1760	48⁴	35⁷	Szabo	105	114

CITRONAT GORDON (Gordon Peter și Citrone), aparține d-nei Contese E. Benckendorff și este antrenat de N. Terehov
Cotele: Tribună: 12; 10, 12; Peluză: 12; 10, 10:10 lei

Peter Worthy conduce pentru puțin timp, apoi Torent preia comanda, având în spatele lor pe Guardian Girl, Champion și Citronat Gordon. Ordinea aceasta nu se schimbă decât pe partea opusă tribunei, unde Guardian Girl și Citronat Gordon trec de Peter Worthy și se apropie de Torent, care galopează în ultimul ocol. Pe linia dreaptă, Citronat Gordon trece de Guardian Girl, iar Champion se plasează al treilea, înaintea lui Peter Worthy.

193. Premiul CIORANI — Handicap
(17,33) 9000, 2300, 1000, 700 lei

185 DIADIA LUL	1	2100	3.25⁸	1.38	Szabo	42	45
155 Dor de Ducă	2	2100	27⁸	30	Slobozenco	133	187
169 Pan Worthy	3	2120	28⁰	38⁵	Borisiac	84	84
185 Extra	4	2100	30⁷	40⁸	V. A-sky	60	85
185 Bețiv		2140	26⁴	35⁴	Fischer	24	15
167 Aventurier		2200	4.18⁸	57⁶	Gram	87	95
122 Dudu Gordon		2120	22⁷	2.03⁰	Grünwald	83	88

1) dist. II pt. galop sosire
2) dist. VI pt. galop sosire
3) dist. VII pt. galopuri repetate

DIADIA LUL (Pajtas și Domnița II) aparține d-lui D. V. Cristea și este antrenată de I. Szabo
Cotele: Tribună: 42; 37, 53; Peluză: 45; 29, 90:10 lei
Event: Tribună: 54; Peluză: 53:10 lei

Diadia Lul pornește în cap, urmat de Extra, Dor de Ducă, Pan Worthy și Dudu Gordon. După primii cinci sute de metri, Diadia Lul are în vecinătatea lui pe Pan Wotrhy, Dudu Gordon și Bețiv, întru cât Dor de Ducă și Extra au pierdut teren galopând. După primul kilometru, Dudu Gordon galopează, astfel că Diadia Lul conduce, urmat de Pan Worthy și Bețiv. Această ordine nu se schimbă decât în ultimul ocol, unde Pan Worthy galopează. Pe linia dreaptă Bețiv atacă dar greșește și trece pe linia sosirei în galop. Prin distanțarea lui Bețiv, locul al doilea a revenit lui Dor de Ducă, urmat de Pan Worthy și Extra.

194. Premiul CRITON — Handicap
(17,59) 10000, 3000, 1200, 800 lei

181 COCONAȘ	1	1780	2.41⁸	1.31	Fischer	47	50
153 Busuioc	2	176[illegible]	42	32	Ghinea	42	57
176 Sonora	3	1740	42⁸	33³	Zabelin	55	52
184 Tava	4	1720	43¹	34⁶	Drăgotescu	131	149
167 Pacahantos		178[illegible]	47⁵	34¹	Vârlan	150	136
157 Parma		170[illegible]	48⁸	38⁰	Crotenco	27	24
158 Ciclop		176[illegible]	54⁰	39³	Slobozenco	82	76

COCONAȘ (Lișca și Cousine), aparține d-lui Dr. I. Pantelimon și este antrenat de E. Fischer
Cotele: Tribună: 47; 27, 15; Peluză: 50; 22, 19:10 lei

Parma conduce plutonul, urmată de Sonora, Tava, Busuioc și Coconaș, până pe partea opusă tribunei, unde galopează. Sonora ia comanda, având în apropiere pe Busuioc, Tava și Coconaș. In această ordine, concurenții se angajează în ultimul ocol. Pe linia dreaptă, Busuioc și Coconaș se desprind, ultimul obținând un scurt avantaj. Sonora a terminat a treia, foarte aproape.

hipism

D. POLIZU MICŞUNEŞTI va aduce un pur sânge din Italia

D. Radu Polizu Micșunești, cunoscutul proprietar de pur sângi, duce tratative pentru aducerea unui valoros pur sânge din Italia. In schimbul acest[illegible] pur sânge d-sa va ceda [illegible] pe Oștean, care în Franța [illegible] s'a dovedit ca un excelen[illegible] săritor.

Zilele acest[illegible]ea urmează ca Gabens să se deplaseze în Italia pentru a-și da avizul asupra calului pe care îl va aduce în țară d. Radu Polizu Mucșunești.

Băneasa Trap; Ziua 25-a Miercuri 22 Martie 1939 — PROGRAM DEFINITIV —

Premiul CĂLNIC
Condiție (1/2) — 13.000 lei
2080 Electra-Carioca, Voevod, Kirasa
2140 Crăiasa
2200 Extra, Harry Boy
2220 Diadia Lul, Sorana
2240 Va-ta, Ostaș
2260 Hollo

Premiul DRACUȘOR
Condiție (1/10) — 15.000 lei
1700 Facla
1720 Pisica
1740 Leona
1760 Prinț, Torent, Luntraș, Catinca Peceora, Kitty Clair, Bunel
1780 Ducesa, Pleava
1800 Ideal, Bruma II
1820 Pikaver
1860 Pai

Premiul DOMNIȘOARA
Performanță — 13.000 lei
2100 Mârțoaga
2120 Thalio, Desiș
2140 Dor de Ducă, Elena, Peter Gordon
2160 Dudu Gordon, Pan Worthy
2180 Bețiv
2200 Domnița Harry, Aluniș, Ostaș
2240 Zvon

Premiul DRAGAȘANI
Performanță (1/5) — 13.000 lei
1720 Parma
1740 Benito H. P., Ciclop
1760 Giuditta, Catinca, Sonia Worthy, Spic
1780 Voevodul Țiganilor, Busuioc, Leona
1800 Jarvis, Hercegnö, Wodka, Bruma II, Pikaver
1820 Coconaș, Rugina, Cupidon
1840 Jade
1860 Guardian Girl

Premiul C[illegible]OMIȚIG
Condiție (1/1[illegible]) — 11.500
1600 Domnia, Olga, [illegible] Ulis, Dalila III, Fâșneată, Uri[illegible], Lăutar, Uranus, Pușa, Joc[illegible]ker
1620 Rozina, Năval[illegible]nic, Dolly B., Lilia, Români[illegible], Hispano
1680 Tara
1700 Urganda
1720 Musculița, Că[illegible]lin
1760 Taina

Premiul [illegible]UNAI
Record — [illegible] 18.000 lei
1700 Pandur
1720 Stuf, Katy C[illegible]aid, Pai, Rosalinde, Kundry, An[illegible]sel, Anny Worthy
1740 Champion, Ka[illegible]nada
1760 Citronat Gor[illegible]don, Roland D
1780 Gondolat [illegible]
1800 Haron

Premiul CY[illegible]CLAMEN
Handicap — [illegible] 15.000 lei
2100 Dorna, Peter [illegible]Worthy, Legionar Leu

2120 Gangster, Rugina Dolly Worthy
2140 Luntraș, Pleava, Pacahantos, Dolly Worthy
2160 Edith, Ducesa, Szelvesz, Jarvis
2180 Ninon, Dorka
2200 Blondella

Premiul CLOPODIA
Handicap — 11.500 lei
1700 Brenn, Hispano, Cilly Hanover, Cina, Călin
1720 Răsura, Desiș, Ural, Barza
1740 Crăiasa, Comoara
1760 Elena
1780 Arvuna, Dudu Gordon, Eol, Furor, Miriștea
1820 Tais

Premiul CLAIREFONTAINE
Handicap — 13.000 lei
1700 Igen, Vrăjitor, Luna, Fudul
1720 Izma, Mohor
1740 Geisha, Hollo
1760 Aventurier, Sultan II, G-ral Worthy, Makrele, Zgomot
1780 Poenița, Sonora
1800 Lăcrămioara, Busuioc
1820 Giuditta

Jocul austriac a fost câștigat eri

Eri a continuat [illegible] jocul austriac, ajungând la 63.540 [illegible] de lei. Pe două buletine au figura[illegible]t numele celor șase învingători [illegible]eruți de condițiunile jocului pen[illegible]tru a fi câștigat.

Fiecare din pose[illegible]sorii acestor buletine va primi câte 31.770 lei.

Azi se organizează un nou pariu c'un premiu inițial de 30.000 lei.

Jocul începe cu a patra cursă, premiul Călinești.

PRESA ŞI ALERGĂRILE DE AZI

ZIARELE	Premiul Calabria	Premiul Catalonia	Premiul David Axworthy	Premiul Călinești	Premiul Crasna	Premiul Gârleșteanu	Premiul Creta	Premiul Cangura	Premiul Caraomer
Universul Sport	Zeta Floare	Anny Worthy	Iubita Florita	Dorka Champion jr.	Peter Gordon Brad	Joppa H-ver Belșug	Bandit II Barza	G-ral Worthy Ghimp	Poenița Rugina
Gazeta Sporturilor	Floare Zeta	Anny Worthy	Iubita Adda Worthy	Campion jr. Dorka	Sonora King Worthy	Joppa H-ver Viziru	Taina Bandit II	Ghimp Va-ta	Poenița Busuioc
Universul	Zeta Floare	Anny Worthy	Florita Iubita	Dorka Champion jr.	Peter Gordon Brad	Joppa H-ver Belșug	Călin Barza	Aluniș G-ral Worthy	Gr. Demetriade Ideal
Curentul	Zeta Santuța	Anny Worthy	Florita Adda Worthy	Dorka Cupidon	Peter Gordon Kamaa	Belșug Joppa H-ver	Barza Răsura	Vata Aluniș	Rugina Pleava
România	Zeta Elly	Antrag	Adda Worthy Iubita	Dorka Champion jr.	Kamaa Peter Gordon	Belșug Joppa H-ver	Bandit II Călin	Tais Aluniș	Poenita Peter Worthy
Timpul	Zeta Floare	Anny Worthy	Iubita Florita	Champion jr. Dorka	Sonora Voința	Joppa H-ver Uța	Bandit II Barza	G-ral Worthy Ghimp	Ideal Edith
Frontul	Zeta Elly	Antrag	Iubita Florita	Dorka Champion jr.	Peter Gordon Brad	Joppa H-ver Belșug	Bandit II Barza	Ghimp G-ral Worthy	Hercegnö Rugina
Ordinea	Zeta Floare	Antrag	Iubita Florita	Dorka Champion jr.	Peter Gordon Sorvaneț	Belșug Joppa H-ver	Bandit II Răsura	Ghimp G-ral Worthy	Hercegnö Edith
Seara	Zeta Elly	Anny Worthy	Florita Adda Worthy	Champion jr. Dorka	Peter Gordon Brad	Joppa H-ver Uța	Bandit II Călin	Ghimp Aluniș	Rugina Hercegnö
Semnalul	Zeta Floare	Antrag	Iubita Florita	Dorka Cupidon	Brad Sorvaneț	Joppa H-ver Uța	Zenit Călin	Aluniș Sultan II	Rugina King Worthy
Cei mai indicați	Zeta 9 Floare 1	Anny W. 6 Antrag 4	Iubita 6 Florita 3 Adda W. 1	Dorka 7 Champion jr. 3	Peter Gordon 6 Sonora 2 Brad 1 Kamaa 1	Joppa H-ver 7 Belșug 3	Bandit II 6 Taina 1 Zenit 1 Barza 1 Călin 1	Ghimp 4 G-ral Worthy 3 Aluniș 2 Tais 1 Va-ta 1	Poenița 3 Rugina 3 Hercegnö 2 Ideal 1 Gr. D-triade 1

AZI LA BANEASA TRAP

Vedetele se întâlnesc în premiul Gârleșteanu

In fruntea programului reuniunii de azi se află clasicul premiu Gârleșteanu.

Importanta dispută a întrunit adeziunile unor trăpași de mare valoare în frunte cu excelenta Joppa Hanover.

In această cursă va reapare și consacratul Belșug.

Celelalte alergări au întrunit suficiente adeziuni și promit să furnizeze dispute de atracție. Pe scurt o reuniune de succes.

FAVORIȚII NOȘTRI

PREMIUL CALABRIA

Zeta nu poate fi învinsă de Floare.

Indicăm : ZETA, *Floare.*

PREMIUL CATALONIA

Pe această distanță, la 60 de metri Anny Worthy este preferabilă lui Antrag.

Indicăm : ANNY WORTHY.

PREMIUL DAVID AXWORTHI

Iubita este de altă clasă decât adversarele opuse. Florita dacă va scăpa de galop îi va opune însă o crâncenă rezistență.

Indicăm : IUBITA, *Florita.*

PREMIUL CALINEȘTI

Dorka se află în mare formă. Champion junior îi va servi însă o serioasă replică.

Indicăm: DORKA, *Champion Junior.*

PREMIUL CRASNA

Peter Gordon beneficiază de avantagii serioase. S'ar putea să dispună de Brad și Voința.

Indicăm: PETER GORDON, *Brad,* Voința.

PREMIUL GARLEȘTEANU

Joppa Hanover reprezintă clasa. Faptul că dă avantagii mari îi îngreunează considerabil misiunea.

Belșug, Uța și Viziru reprezintă un real pericol pentru fiica lui Peter Brewer.

Indicăm : JOPPA HANOVER, *Belșug,* Viziru.

PREMIUL CRETA

Greu de ales între Zenit, Barza și Bandit II. Mai mult prin simplă impresie alegem pe Bandit II.

Indicăm : BANDIT II, *Barza,* Zenit.

PREMIUL CANGURA

General Worthy dacă arată valoarea reală este capabil să întreacă pe Ghimp și Aluniș.

Indicăm: GENERAL WORTHY, *Ghimp,* Aluniș.

PREMIUL CARAOMER

Poenița, Rugina și Ideal sunt recomandați de hârtie. Fără greșeli, Poenița poate scăpa.

Indicăm : POENIȚA, *Rugina,* Ideal.

CONCURENȚII DECLARAȚI OFICIAL

Premiul CALABRIA
Condiție — 15.000 lei

Uria	1680	Zabelin
Santuța	1700	T. Marcu
Cilly Hanover	1700	0
Musculița	1700	0
Călin	1700	0
Carol Hanover	1760	0
Zeta	1720	Fischer
Elly	1740	Pavlic
Eol	1740	0
Floare	1760	Drăgotescu
Draga Mea	1760	0

Premiul CATALONIA
Condiție—15.000 lei

Dorna	2140	0
Gangster	2160	0
Tutun	2160	0
Luntraș	2160	A. Bota
Venezia	2160	0
Fama	2180	0
Coconaș	2180	0
Pacahantos	2180	0
Katy Caid	2180	0
Cupidon	2200	0
Jeroșca II	2220	0
Anny Worthy	2220	Corol
Guardian Girl	2200	0
Primrose	2220	0
Talaz	2220	0
Antrag	2260	Grünwald
Pock	2260	0

Premiul DAVID AXWORTHY
Condiție — 18.000 lei

Kirasa	1700	0
Oborean	1760	Crainic
Măgura	1760	0
Florita	1760	Drăgotescu
Mohor	1780	Gaidaev
Geisha	1800	V. A-sky
Ostaș	1800	0
Adda Worthy	1820	Corol
Iubita	1840	Crotenco

Premiul CALINEȘTI
Record — 13.000 lei

Lăcrămioara	2140	0
Livada	2140	Pavlic
Voința	2140	0
Legionar	2140	Slobozenco
Busuioc	2140	0
Eftin	2140	Crainic
Champion jr.	2140	Ghinea
Brad	2140	0
Pikaver	2160	0
Bruma II	2180	Lucan
Dorka	2180	Grünwald
Cupidon	2220	Fischer
Guardian Girl	2220	0
Blondella	1720	0
Nation	1720	0
Viziru	2220	0
Gruia	2240	0

Premiul CRASNA
Performanță — 15.000 lei

Dudu Gordon	1720	0
Peter Gordon	1720	Corol
Elly	1760	0
Eol	1720	0
Miriștea	1720	Szabo
Furor	1720	0
Lancia	1740	0
Eggy	1760	0
Sultan II	1760	Gaidaev
Sonora	1780	Zabelin
Lăcrămioara	1780	0
Voința	1800	Dobrescu
Sorvaneț	1800	Borisiac
Busuioc	1800	0
Champion jr.	1800	0
Brad	1800	Fischer
Kamaa	1820	Grünwald
King Worthy	1820	Ghinea

Premiul GARLEȘTEANU
Record — 31.000 lei

Ducesa	2100	0
Coconaș	2100	Dobrescu
Jarvis	2100	0
Ninon	2100	Grünwald
Talaz	2100	Dumitrescu
Viziru	2100	Fischer
Belșug	2120	Szabo
Cupidon	2120	0
Guardian Girl	2120	0
Ezer jo	2120	0
Uța	2120	Pavlic
Pandur	2140	0
Anny Worthy	2140	0
Nation	2140	0
Gruia	2140	V. A-sky
Pai	2160	0
Pock	2160	Gaidaev
Kanada	2180	Grăjdănescu
Joppa Hanover	2180	Cerkasoff

Premiul CRETA
Handicap — 11.500 lei

Ulm	1700	0
Uranus	1700	0
Turla	1700	0
Hispano	1700	Slobozenco
Voevod	1700	A. Bota
Brenn	1720	0
Bandit II	1720	Pavlic
Cimbric	1720	0
Călin	1740	Fischer
Taina	1740	Gram
Santuța	1760	0
Răsura	1760	Gaidaev
Desiș	1760	0
Ural	1760	0
Barza	1760	V. A-sky
Crăiasa	1780	0
Comoara	1780	0
Cartușel	1800	0
Diadia Lul	1800	0
Dudu Gordon	1820	0
Eol	1820	0
Furor	1820	0
Zenit	1820	Podoleacov

Premiul CANGURA
Handicap — 13.000 lei

Lancia	2100	I. Russ
Mister	2120	0
Bețiv	2140	0
Vrăjitor	2140	Weich
Tais	2140	Fischer
Primăvara	2140	Crainic
Mura II	2160	Tr. Marcu
Aluniș	2160	Szabo
Va-ta	2160	Drăgotescu
Sultan II	2180	0
G-ral Worthy	2180	Corol
Makrele	2200	0
Handicap	2200	Borisiac
Pinkerton	2200	Gram
Ghimp	2200	Slobozenco

Premiul CARAOMER
Handicap — 15.000 lei

Parma	1700	0
Poenița	1720	Szabo
Leu	1720	Marcenco
Rugina	1740	Dobrescu
Ciclop	1740	Slobozenco
Dorna	1740	Pavlic
Peter Worthy	1740	C-dorescu
Gangster	1740	0
Voința	1740	0
Busuioc	1740	Ghinea
Brad	1740	0
Prinț	1760	0
Benito H. P.	1760	0
V. Țiganilor	1760	0
Pleava	1760	A. Bota
Giuditta	1760	T. Marcu
Coconaș	1760	0
Sorvaneț	1760	0
Sonia Worthy	1760	0
Dolly Worthy	1760	Corol
Kamaa	1760	0
King Worthy	1760	0
Luntraș	1780	0
Peceora	1780	0
Edith	1800	Fischer
Cupidon	1800	0
Ideal	1800	Grünwald
Hercegno	1800	Gaidaev
Blondella	1820	0

Eri la Băneasa Trap

● AU FOST distanțați:

Lăutar în parcursul premiului Căciula pentru mers neregulat.

Centaur în parcursul premiului Coburg pentru aceiaș motiv.

Bețiv dela locul al doilea în premiul Ciorani pentru galop la sosire.

Dudu Gordon în aceiaș cursă pentru galopuri repetate.

● AU FOST amendați:

V. Andreyevsky cu 200 lei, pentru ținută neîngrijită.

D. *St. Ionescu Bordei* cu 200 lei, deoarece n'a strâns coarda cu iapa Kundry în premiul Cousine.

D-ra Cleo Cristodorescu cu 200 lei pentru aceiaș infracțiune comisă cu Peter Worthy în premiul Chilia.

INFORMAȚII

● IATA cotele plătite la event:

La TRIBUNA:
Gangster-Urganda 136.
Voința-Little Orphan 215.
Little Orphan-Nation 371.
Citronat Gordon-Diadia Lul 54.

LA PELUZA:
Gangster-Urganda 118.
Voința-Little Orphan 137.
Little Orphan-Nation 205.
Citronat Gordon-Diadia Lul 53.

● AU SOSIT în antrenament la Crotenco:

Birlic, armăsar de 3 ani din Gordon Peter și Rezi.

Bafta, iapă de 3 ani din Alfred și Orfelina.

Chilipir, armăsar de 2 ani din H. P. și Rezi.

Cartuș, armăsar de 2 ani din H. P. și Orfelina.

● **EVENTUL va funcționa azi în cursa întâia cu a treia (Premiile Calabria și David Axworthy), a treia cu a patra (Premiile David Axworthy și Călinești) a cincea cu a șasea (Premiile Crasna și Gârleșteanu) și a șaptea cu a opta (Premiile Creta și Cangura).**

SIGMARGYL
MEDICAMENT PE CALE BUCALA
ANTI-SIFILITIC
Trimite gratuit la cerere, literatură,
AGENTIA SIGMARGYL
Str. Principatele Unite 14, București I
1100 La farmacii și droguerii.

CROSS-COUNTRY

Crossul primăverii

Nu se mai poate spune că nu avem deștule alergări de propagandă și în acelaș timp de serios antrenament, după crossurile dela Șosea, sectorul III Albastru și cartierul Vergu, căci iată-l și pe cel din com. suburbană Grivița (Bucureștii Noi-Dămăroaia), care are și el un mic punct de atracție: traseu nou și organizare nou. Crossul organizat de harnica grupare C. F. R. are toate șansele de reușită, prin buna organizare, cât și prin parcursul extrem de variat. Este deschis numai pentru tinerii din categoria III-a și începători dela 16 ani în sus.

Detalii tehnice: plecarea se va da la orele 11 a.m. din b-dul Gloriei (stația de mașini nr. 37 — pe str. Isbiceni—str. Steluței—str. Fabrica de Cărămidă până în dreptul fabricei (Basilescu), apoi la stânga pe str. Episcopul Vulcan cu eșirea în șoseaua Târgoviște, sosirea în b-dul Gloriei; un traseu frumos de parcurs pe o lungime de circa 5 km.

Inscrierile se fac până la ora 10½. Pentru a-l face cât mai atractiv — clubul C.F.R. n'a precupețit acest cross — neîncasând nici o taxă de înscriere, acordând tot odată premii primilor 3 sosiți. Credem că stăruințele conducătorilor grupării C.F.R. vor fi încununate de succesul meritat cu atât mai mult cu cât este prima alergare de acest gen organizată în acest cartier.

Conducerea tehnică a întregii competițiuni o are d. I. Paraschivescu.

SPORTURI DE IARNĂ

Concursul internațional de ski pentru „Cupa von Tschammer und Osten"

Innsbruck 18. — Astăzi s'a disputat la St. Anton a doua cursă internațională de coborîre (Arlberg) pentru cupa d-lui von Tschammer und Osten, fuehrerul sportului german. Au luat plecarea în această cursă internațională 106 concurenți și 10 concurente.

Măsura luată acum câteva zile de a nu se coborî în această regiune periclitată de avalanșe, a fost fericită deoarece proba de azi s'a desfășurat pe o zăpadă excelentă. Traectul acestei curse de coborîre a fost lung de 4500 metri, cu o diferență de nivel de 800 metri. Profilul extrem de anevoios a făcut ca mulți dintre așii probelor de coborîre să nu se claseze în primele locuri, iar alții să abandoneze.

Cursa a fost câștigată cu ușurință de concurenții germani. Este de notat că s'a dat o luptă foarte strânsă, aceasta o dovedește faptul că între primul și al 40-lea clasat, nu este decât o diferență de timp de 4 minute 16 secunde.

Rezultatul tehnic:

Domni: 1. Walter Clausing (Germania) 4 min. 42,4 secunde.

2. Th. Schwahl (Germania) 4 min. 42,6 secunde.

3. K. Feix (Germania și R. Matt (Germania) 4 min. 43 s.

4. Harro Crantz (Germania) 4 min. 49 sec.

Josef Jennewein, campion mondial și Willy Walch, campion german au abandonat. Cel mai bun concurent italian s'a clasat al 24-lea, suedezul Sven Nicol al 40-lea și norvegianul Strindlund al 26-lea.

Doamne: 1. Christl Crantz (Germania) 5 min. 37 secunde.

Buletin meteorologic sportiv

Predeal: Grosimea zăpezii 75 cm., ninge liniștit. Temperatura —6°. Zăpadă prăfuită, favorabilă pentru sky și ascensiuni. Vizibilitatea 4 km., skiliftul funcționează.

Poiana Brașov: Grosimea zăpezii 35 cm., timp frumos. Temperatura —4°. Zăpadă prăfuită, favorabilă pentru sky și ascensiuni. Vizibilitatea 2 km.

Cristianul Mare: Grosimea zăpezii 95 cm., timp cu ceață ce are tendință să dispară. Temperatura —11°. Zăpadă prăfuită, favorabilă pentru sky și ascensiuni. Vizibilitatea 500 m.

Vatra Dornei: Grosimea zăpezii 45 cm., cerul complet acoperit. Temperatura —10°. Zăpadă întărită, favorabilă pentru sky și ascensiuni. Vizibilitatea 10 km.

CICLISM

Astăzi la ora 11 dim.

C. Tudose va fi din nou campion de ciclo-cross?...

Poate fi considerată cursa de astăzi, o întrecere mai dinainte desfășurată?

Feordeanu, Gociman, Chicomban, Penteș și Someșan se vor strădui să împiedice victoria favoritului

Astăzi: închiderea campaniei de primăvară.
Proba: campionatul național.
Regia: „F.R.S.C"-ul.
Startul: Tribunalul Ilfov.
Ora: 10 dimineața.
Potoul: In fața Soc. „Inainte", Calea Șerban Vodă No. 217.
Ora: către 11.

CONST. TUDOSE

Iată punctele esențiale îndrumătoare ale alergării de astăzi.

PRONOSTICURILE NOASTRE

Nu încape îndoială că, potrivit și celor spuse în numerile trecute, „masivul din Crângași", C. Tudose este de departe cel mai îndreptățit aspirant la locul de onoare al acestei probe. In mod normal victoria nu-i poate scăpa.

Vin apoi alți trei aspiranți la locul întâi, cu veleități egal întemeiate, și ei se numesc: Gociman, Feordeanu și Chicomban.

Tripleta aceasta, însă, este mai probabil, se va mulțumi până în cele din urmă pentru locul doi,— deoarece o înfrângere a lui Tudose din parte-le, apare osebit de anevoioasă.

A indica ordinea probabilă în care se vor clasa imediat după „Costea" (Tudose) este destul de riscant și, în fond, inutil, căci fiecare din cei trei: Gociman, Feordeanu și Chicomban pot avea o victorie asupra celorlalți doi. La acest paragraf Chicomban apare destul de desavantajat la mersul pe bicicletă.

Mai rămân câțiva „out-sider"-i: Penteș, Someșan, Teodoroiu și Tălmaciu, care, nu este defel exclus, să încurce serios socotelile primilor patru protagoniști, aducând, în rezultatul tehnic o surprinzătoare inversiune de locuri.

Oricum, pentru primele două locuri nu pot emite pretenții. Ba am putea spune chiar că și pentru primele trei locuri, bătălia lor circumscriindu-se pentru locul 4

Din lista participanților mai notăm pe Steinhardt, care ar putea face o figură bună; iar Radu Ionită, din motive ce nu ne sunt cunoscute, nu participă.

DIN ISTORICUL ALERGARII

Sunt, cu oarecare aproximație, 10 ani de când un mănunchi de incorijibili sprijinitori ai pedalei, în frunte cu colegul Jenny Dumitrescu și George Iliescu pe atunci președinte al clubului „Marvan", au imitat Occidentul, făcând să se alerge pentru prima oară, la noi, o probă de „ciclo-cross".

Alergarea a fost privită cu explicabilă curiozitate și primită, pe teren, cu felurite aprecieri, ochi uimiți sau, pur și simplu, cu zâmbete ironice.

Dar genul acesta de manifestațiuni a prins, în ciuda oricăror reflexii și mentalități, „ciclo-cross"-ul dovedindu-se un sport osebit de spectaculos.

Iar în ultima vreme formula de alergare a „ciclo-cross"-ului,— porțiuni dinainte fixate spre a fi acoperite pe jos sau pe bicicletă, — a suferit o modificare într'un sens salutar.

Cu alte cuvinte s'a căutat un teren variat, — tufăriș, alături, șanțuri, dâmburi, etc., — unde întrebuințarea bicicletei e lăsată la latitudinea alergătorului.

Inceputul în această direcție a fost făcut în toamna anului 1937, când s'a alergat, în Crângași, primul „ciclo-cross" în stil parizian; adică fără indicațiuni speciale unde trebue fugit pe jos sau nu.

Proba a obținut un frumos succes.

Iar de curând „FRSC"-ul a invitat toate grupările care doresc să organizeze „ciclo-cross"-uri să aleagă un teren de așa natură încât mersul pe bicicletă sau fuga pe jos să fie chestiune de abilitate a alergătorului, — cunoscut fiind că s'a renunțat la vechea formulă.

Inițiativa a fost încununată de succes.

Iar astăzi, campionatul național se va alerga pe un traseu al nouei formule, punctul de mare

N. CHICOMBAN

atracție constituindu-l „Valea Plângerii".

PALMARESUL PROBEI

Campionatul a luat ființă în 1932, când victoria a revenit lui Dumitru Hrenciuc, care și-a înscris numele în palmaresul probei și în anul următor.

In 1934, Hrenciuc fiind militar, victoria a revenit lui Radu Ioniță, pe atunci un „ciclo-cross"-ist excelent.

C. Tudose începând să se afirme, își adjudecă titlul în 1935 și 1936, pentru ca în 1937, fiind suspendat, victoria să fie de partea lui Penteș.

BUCUR FEORDEANU

Anul trecut „masivul din Crângași" reintrând, își trece din nou numele în lista de onoare.

Iar anul acesta, până la apariția acestor rânduri, în dreptul cifrei 1939 locul este încă alb.

Cine își va înscrie numele?

— ?!!....

Unanimitatea pronosticurilor e de partea lui Tudose.

Dar mai rămâne un punct: desfășurarea probei.

O REPREZENTAȚIE DE GALA

Demn de consemnat este faptul că pe lângă afluența considerabilă de public, care se anunță, oficialitatea va fi prezentă în număr cât mai mare, — în frunte cu însuși președintele forului de specialitate: d. Vasile Canarache.

Cu alte cuvinte, astăzi vom avea o adevărată reprezentație de gală.

— em. i. —

Masson a câștigat etapa II: „Nevers-St. Etienne" pe o viforniță extraordinară

Paris, (Tel. part.). — *Reprezentația de deschidere a sezonului francez continuă să suscite un interes crescând.*

A doua etapă desfășurată pe ruta „Nevers-St. Etienne" a adus numeroase surprize și modificări în clasamentul alergării.

O VREME IMPOSIBILA

Chiar dela plecare, vremea mohorîtă și un vânt puternic, tăios, nu prevesteau deloc lucruri bune.

Astfel după câțiva kilometri, alergătorii apropiindu-se de o regiune muntoasă s'a pornit un viscol ca'n toiul iernii, pentruca în răstimpuri să se transforme într'o ploaie rece, biciuind nemiloasă, obrajii și picioarele goale ale alergătorilor.

NUMEROASE ABANDONURI

Din cauza vremii imposibile care la un moment dat părea că va periclita chiar desfășurarea alergării, s'au produs numeroase abandonuri.

Abandonurile au produs impresie și, impresia generală este că, dacă vremea nu se va îmbunătăți, alergarea va rata ca realizare sportivă.

CLASAMENTUL ETAPEI

1. *Masson.*
2. *Archambaud.*
3. *Bonduell.*

CLASAMENTUL GENERAL

După această etapă Archambaud a trecut în fruntea clasamentului urmat de Masson.

BOX

In sala Teatrului Regina Maria se vor organiza reuniuni săptămânale de amatori

Inițiativa se datorește grupării „Tirul"

Aseară am intrat în posesia unei vești care trebue să bucure pe toți susținătorii sportului cu mănuși. Gruparea „Tirul" cea mai veche formație românească de specialitate a luat lăudabila inițiativă a organizării unor reuniuni săptămânale în sala teatrului Regina Maria

Aceste reuniuni urmează să fie regisate în fiecare Duminică dimineața cu începere dela ora 9 și să prilejuiască ciocniri cât mai dese între amatorii noștri.

In vederea obținerii unor cât mai bune rezultate morale, organizatorii vor apela, cu prilejul fiecărei reuniuni, la cei mai de seamă purtători ai herminei albe.

In ce privește regia, ea va deveni posibilă datorită unui ring demontabil care nu va împiedica spectacolul teatral de după amiază.

D-nii: Cezar Th. Pascu, președintele grupării și D. Dimitriu, directorul ei, depun cuvenitele diligențe pentru ducerea la bun sfârșit a acestei frumoase inițiative, iar maestrul Toma Panaitescu a format un nou program de lucru în vederea activității intense pe care o va începe secțiunea de sub conducerea sa.

Bosch

Bujiile

ceri s'au valorificat de milioane de ori — în curse și în întrebuințarea de toate zilele. Cei mai mari ași ai volanului sunt prietenii bujiilor BOSCH. Și motorul mașinii Dvs. va funcționa mai bine dacă, la fiecare 15.000 km. veți monta o nouă serie de bujii BOSCH

LEONIDA & Co. București și sucursale

Se găsesc în toată țara, la orice magazin de specialitate

AUTOMOBILISM

Petre Cristea

și-a alcătuit programul internațional

Asul român va concura mai mult în străinătate

Nenorocos în „Rallye-ul Monte-Carlo" în care un stupid accident mecanic l-a împiedicat să redeiteze isprava din 1936, excelentul nostru automobilist Petre Cristea ține cu orice preț să se revanșeze și să arate străinătății că este un alergător de prima mărime. In acest scop el și-a alcătuit un bogat și select program internațional, care îi va duce pașii în mai multe țări din Europa.

In probele pe cari și-a propus să le dispute, Petre Cristea va utiliza două mașini. Astfel, în competițiunile de viteză cu circuit el se va prezenta la bordul B. M. W.-ului cu care a stabilit anul trecut, cel de al doilea timp în campionatul de coastă al Germaniei, categoria sport, după enalezul Fane iar în probele de rezistență și regularitate va pilota un Matford.

Tratativele începute de Petre Cristea, imediat după terminarea „Rallye-ului Monte Carlo" cu reprezentantul casei franceze au fost duse la bun sfârșit și alergătorul român va concura în calitate de pilot al casei respective.

PRIMA CURSA

Campionul român își va reîncepe activitatea în ziua de 13 Aprilie, disputând în Franța, cursa de coastă dela Turbie. In această întrecere Petre Cristea se va prezenta de două ori la start. Va concura și pe Matford și pe B. M. W.

IN GERMANIA

Din Franța Petre Cristea va trece în Germania spre a participa, în primele zile ale lui Mai la cursa de viteză pe circuitul dela Hamburger Stadt Parkrenen. Apoi se va antrena în vederea faimoasei curse Eifel, la startul căreia se va alinia în ziua de 21 Mai.

In ambele probe pe cari le va disputa în Germania, automobilistul român va conduce B. M. W.-ul.

APOI IN PORTUGALIA

Plecând din Germania, Petre Cristea se va îndrepta spre Portugalia unde, în ziua de 4 Iunie urmează să dispute cursa de viteză ce se va alerga pe circuitul Esoril, situat în imediata apropiere a orașului Lisabona.

Tot în Portugalia compatriotul nostru va disputa, două săptămâni mai târziu, adică la 18 Iunie, cursa de viteză pe

PETRE CRISTEA

circuitul Villa Real, competițiune în al cărui palmares Petre Cristea și-a înscris numele anul trecut, când a isbutit să se claseze al doilea.

LA „MARELE PREMIU AL FRANȚEI"

Dupăce va reveni în țară spre a disputa competițiunea de rezistență pentru „Cupa Carpaților", alergătorul român se va duce în Franța pentruca în ziua de 9 Iulie să se prezinte la startul cursei rezervată trăsurilor de sport, în cadrul „Marelui Premiu al Franței".

DIN NOU LA GROSS-GLOCKNER

Apoi Petre Cristea va lua parte la campionatul de munte al Germaniei ce se va desfășura pe faimoasele coline dela Grossglockner și pe cari asul român s'a acoperit de glorie, anul trecut, când nu a cedat decât consacratului Fane.

LIEGE-ROMA-LIEGE

In fine, dela 16 la 20 August, Petre Cristea va concura la volanul Matford-ului în marea cursă de rezistență Liege-Roma-Liege, iar la 9 Septembrie se va alinia la startul „Tourist Trophy"-ului englez.

IN ȚARA

Activitatea lui Petre Cristea în țară se va reduce la disputarea celor două „Mari Premii" dela Brașov și București și la participarea în cursa de coastă dela Feleac.

BOILLOT

Breack... stop... out...

KELLY LA EGALITATE CU SMITH

La Newcastle, campionul de categorie până al Angliei, Spider Kelly a fost opus într'un match de 10 reprize a 3 minute, lui Tommy Smith. Kelly a sosit din Irlanda, pe cale aeriană abia cu două ore înainte de match și a depășit greutatea la cântar. Cu tot acest avantaj, campionul nu a putut termina decât la egalitate, cu adversarul său, după un match foarte deschis.

Sexton O'Keeffe a învins prin k. o în repriza 7-a pe Hansbourough și Roy Mills a bătut la puncte pe Dick Freezer

UN VERDICT FERICIT PENTRU TURPIN

In cursul unei reuniuni desfășurată la Nordhampton, mijlocinl de culoare Dick Turpin a învins la puncte, în 12 reprize, pe Bert Hammond. Acesta din urmă a condus pe prima parte a matchului lăsând impresia că a scăpat în câștigător. Turpin a revenit la urmă însă și a reușit să refacă terenul pierdut. Se pare încă că verdictul îl favorizează.

ALTE REZULTATE DIN ANGLIA

In arena Ring din Londra. Pat Day a întrecut la puncte pe Harry Brookes, după un splendid match în 10 reprize. Invingătorul și-a asigurat victoria în ultimele două reprize.

In altă întâlnire programată pentru aceiași distanță, Tommy Ryan a dispus prin k. o., în repriza 6-a, de Bobby Ransfords.

TANSEY DISPUNE DE REINOLDS

Billy Tansey s'a impus drept un candidat la titlu, în urma victoriei la puncte repurtată în tovărășia lui Sam Reinolds.

Tansey a arătat multă măestrie în utilizarea directei de stânga, care a făcut mult rău adversarului. Deasemenea au plăcut „un-doi"-urile plasate de el la corp.

DE 11 ORI LA PAMANT IN 4 REPRIZE

La Birmingham Mc. Carthy a întâlnit pe Con Flynn, într'un match hotărît pentru 12 reprize. Matchul s'a terminat însă în repriza patra prin oprirea matchului pentru inferioritatea lui Flynn. Inainte de decizia arbitrului, învinsul a făcut de 11 ori cunoștință cu podeaua ringului.

Reuniunea amatoare de a Galați a fost amânată

Reuniunea amatore de box, care urma să se desfășoare aseară la Galați, a fost amânată în ultimul moment, din motive de ordin technic, pentru Sâmbătă 25 Martie, când va avea loc în mod irevocabil.

Echipa selecționată a grupării „Tirul", care întâlnește pe aceia a Gloriei C. F. R. Galați, va pleca din București, Sâmbătă dimineața.

Casadei invingător

In cadrul unei reuniuni mixte desfășurată la Fiume, campionul Italiei la categoria semigrea, Mario Casadei, învinsul lui Mielu Doculescu, a înfruntat pe Aldo Menabeni fost deținător al titlului astăzi în posesia primului.

După 10 reprize a 3 minute, în cursul cărora cei doi combatanți au excelat în tehnică și combativitate, victoria la puncte a fost acordată lui Mario Casadei.

O reuniune amatoare la Cluj

Un program select

Sâmbătă 25 Martie, se va desfășura, la Cluj, o mare reuniune amatoare de box, între reprezentativele orașelor Tg. Mureș și Cluj. Programul conține 9 întâlniri în cari vor evolua elemente de reală valoare ca: Fratii Dorianu, Kador, Hortig, Veres, Orban, Baer și alții. De remarcat că majoritatea boxeurilor sunt finaliști și semifinaliști ai recentelor probe naționale. Intâlnirile vor fi aprig disputate, în joc fiind culorile clubului respectiv și ambiția combatanților de a smulge victoria.

Programul complet se va anunța ulterior.

ȘTIRI

● La gala dela 2 Aprilie — dată în beneficiul maestrului Ion Lungu — Lucian Popescu va face o exibiție în compania unui amator.

*

Amatorul Sbână Nicolae a reluat antrenamentul în sala A. C. T. și va boxa la gala dela 2 Aprilie 1939.

Meetingul dela Brookland

s'a inaugurat pe un timp nefavorabil

Sâmbătă s'a inaugurat la Brookland seria alergărilor din acest an. S'au disputat cu acest prilej alergări de automobile și motociclete.

Din cauza timpului nefavorabil traseul a fost foarte dificil și au asistat foarte puțini spectatori.

Prima cursă a fost câștigată de Connell cu o viteză de 111,40 mile pe oră.

A doua a revenit lui F. W. S. Clarke (Triumph) urmat de W. R. Lunn (Velocette) cari au obținut 88,15 mile, pe oră.

A treia alergare a revenit după un finish foarte disputat între E. M. Thomas și F. R. Gérard, celui dintâi.

Cursa patra a fost câștigată de A. B. Hyde (Riley Nine).

Meetingul a fost încheiat cu „Third March Mountain Handicap". Acesta a revenit lui C. K. Mortimer (Bugatti), urmat de R. Parnell (B. H. W.) și H. L. Brooke (Riley).

In fruntea clasamentului general este Connell care în cele trei curse în care a participat s'a clasat la locurile 1, 2 și 3.

O REUNIUNE LA SYETON PARK

Eri pe circuitul dela Syeton Park, a avut loc a doua reuniune a sezonului londonez. La cursele zilei au participat 60 alergători printre cari și consacratul Fane, învingătorul lui Petre Cristea.

Marele favorit al reuniunei a fost și de rândul acesta Connell.

Pentru ce maladiile vezicei sunt atât de frecvente?

Vezica este o pungă extensibilă şi destinată să strângă urina care se scurge în mod constant din filtrul renal, pentru a o elimina. Vezica, într'un cuvânt este un muschi găunos, putând să se contracteze tot atât de bine ca şi muşchii plini ai braţului, şi această proprietate când se exagerează, în caz de inflamaţiunea acestui organ provoacă suferinţe grele.

Insă, veţi zice, cum se poate ca vezica, fiind un organ intern bine protejat, poate să se inflameze atât de uşor? Infecţiunea pătrunde acolo în două moduri: 1. Pe cale ascendentă, microbii urcând dela extremitatea canalului urinar. 2. Pe cale descendentă, urina unui rinichi infectat făcând să contamineze o vezică sănătoasă.

Pageol constitue tratamentul perfect al afecţiunilor căilor urinare.? El descoperă microbii până în cele mai mici refugii, descongestionează mucoasele reduce rinitul limpeditatea şi diminuează frecvenţa emisiunilor.

Pageol este salvatorul căilor urinare.

Tariful de publicitate al ziarului UNIVERSUL

(CATEGORIA IV)

LINIA CORP		5
Dela 10-1000 linii	Lei	5
Dela 1000 linii în sus	„	7,50
Anunţurile colectorilor de loterii	„	10
Bilanţuri, convocări, notificări etc.	„	30
Ştiri artistice, judiciare, şcolare	„	15
Informaţiuni comerciale minimum 5 linii	„	17,50
Informaţiuni financiare minimum 5 linii	„	17,50
Informaţiuni colectori de loterii	„	20

RUGBY

Stadiul Român
va întâlni astăzi echipa I. A. R.-ului
Un match de propagandă la Ploeşti

Programul activităţei de astăzi prevede câteva întâlniri însemnate prin faptul că de rezultatele ce se vor obţine depind modificările ce va suferi clasamentul.

Astfel la categoria onoare, derby-ul zilei îl formează partida dintre Stadiul Român — I. A. R.-ul dela Braşov.

Prezenţa acestei echipe, care în oraşul dela Poalele Tâmpei a reuşit să creieze o atmosferă favorabilă jocului de rugby, constitue o vie curiozitate pentru cunoscătorii în materie.

Intr'adevăr, I. A. R.-ul în urma frumoaselor performanţe ce a realizat a promovat la categoria onoare.

Astăzi braşovenii susţin în compania Stadiului Român, primul match în deplasare în acest sezon.

STADIUL ROMAN NU POATE PIERDE, IN NICI UN CAZ!

Analizând posibilităţile echipelor în partida de astăzi, vom începe prin a face unele observaţiuni.

I.A.R.-ul posedă o echipă alcătuită din jucători tineri dar admirabil dotaţi fizicește.

Din punctul de vedere al cunoştinţelor technice, jucătorii acestei echipe mai au încă de învăţat.

Interesant de subliniat este faptul că I.A.R.-ul practică un rugby bazat pe elan, şi mai presus de toate, derutant.

Şi aceste constatări au fost făcute acum o săptămână la Braşov.

Stadiul Român nu poate pierde acest match cu atât mai mult că „roş-albaştrii" manifestă superioritate la înaintare, cât şi pe linia de atac.

Matchul se va disputa pe terenul I şosea, ora 16, arbitru fiind d. G. Penciulescu.

STADIUL ROMAN va alinia formaţia :

Tudor Ion, Virgil Ion, C. Munteanu, C. Turuţ, Arthur Vogel, Argeşiu, Scarlat Ghiondrea, Gabay, Bogoş, G. Ionescu, Marin Slobozeanu, Nitescu, Glăvan, Umberto, Bell Mircea, Crivăţ şi Zăvoianu.

I.A.R.-ul nu şi-a anunţat până în prezent formaţia.

VENUS VA CAUTA SA DISPUNA DE R. C. 13 !

Echipa negrilor va susţine astăzi o partidă interesantă din toate punctele de vedere.

Venus a reuşit în toamnă spre surprinderea generală, să cucerească victorii însemnate.

In acest sezon Venus este dornic să redediteze aceleaşi frumoase performanţe.

In vederea matchului de astăzi Venus s'a antrenat serios.

Pe dealtă parte R. C. 13 va căuta astăzi să se reabiliteze de pe urma înfrângerii suferită Duminica trecută din partea Stadiului Român.

Favorit : Venus.

Partida se va disputa pe terenul II şosea, sub conducerea d-lui R. Vizanti.

FORMAŢIILE :

VENUS : Tofan, Cristea Gh., Ştefănescu, Ionescu Gh., Domnescu, Minhevici, Antonescu V., Epure, Păcuraru, Virgil Anastasiade, V. Sedey, Beloiu, St. Stătoiu, Tănase şi Naum.

R. C. 13: I. Ifrim, Florea, Manoliu II, Ifrim N., Marinescu, Buteică, Stenghel, Manoliu I, Porancea, Apati, Tita Rădulescu, Simeş, Veluda, Ursescu şi Bâtu.

LA PLOEŞTI SPORTUL STUDENŢESC ŞI C. F. R. VOR CAUTA SA FACA O CAT MAI BUNA PROPAGANDA RUGBY-ULUI

In deschidere la partida oficială de foot-ball dintre echipele S. G. S.—Prahova, joacă astăzi după amiază, la Ploeşti, formaţiile Sportul Studenţesc şi C. F. R. din Capitală.

Ne manifestăm credinţa că aceste două echipe se vor strădui pentru a face o cât mai reală propagandă sportului cu balonul oval.

LA CATEGORIA FORMAŢIE, VICTORIA ŞI SPORTUL STUDENŢESC VOR LUPTA PENTRU... VICTORIE !

Indiscutabil, cel mai important match din cadrul acestei categorii îl formează ciocnirea dintre echipele Sportul Studenţesc şi Victoria. Cine va învinge este greu de precizat.

Prin simplă impresie, dăm ca favorit, în acest match, echipa Sportului Studenţesc.

Tot în cadrul acestei categorii Venus va întâlni Avântul Sportiv.

CLASAMENTUL CATEGORIEI ONOARE ARE AZI URMATOAREA INFAŢIŞARE:

Sportul Studenţesc	8	5	3	0	131:29	21
Venus	7	5	0	2	65:37	17
Vif. Dacia	7	4	2	1	51:21	17
Stadiu Român	8	4	2	2	111:33	17
T. C. R.	7	4	1	2	90:37	16
R. C. 13	8	3	0	5	17:68	14
C. F. R.	7	1	0	6	21:155	8
R. C. B.	8	1	0	7	28:139	8
I. A. R.	1	0	0	1	0:8	1

Din grămadă...

VENUS, secţia de rugby, convoacă Duminecă 19 Martie pe terenul UF.S.R. următorii jucători :

La ora 9.30 : Brechin Jean, Vespremeanu B., Bochin St., Cristescu Gh., Dinu N. Popa, Ciocănea, Raşiu, Pop Samuel, Vişan M. Georgescu, av. Sincan N., Sapiroff Miron, Simionescu, Rotaru.

La ora 15: Tofan, Cristea Gh., Ştefănescu, Ionescu Gh., Domnescu I, Minhevici R., Antonescu V., Epure, Păcuraru, Anastasiadi, V. Sedey, Beloiu I., St. Stătoiu, Tănase C., Naum C.

*

Asociaţia poli-sportivă VICTORIA convoacă pentru Duminică, 19 Martie a. c., pe terenul U.F.S.R. (Federaţie) pe toţi jucătorii secţiei de rugby, la ora 9 jum. a. m., în vederea matchului la categoria onoare cu Sportul Studenţesc şi la ora 16 în vederea matchului cu T. C. R. toată echipa secundă.

Secţia atletică convoacă pentru Duminică, 19 crt., la ora 15, pe terenul Turda (13 Septembrie), în vederea matchului de cross-country ce se dispută sub organizarea Ligii Muntenia de atletism în cartierul Lupeasca pe toţi membrii.

Nu se admite nici o absenţă avându-se în vedere că se selecţionează echipa ce va alerga în crossul în memoria lui Nae Mărăscu.

Combinata T. C. R. - Viforul Dacia se distrează...

(Dela corespondentul nostru special)

BERLIN. — Ne găsim după o înfrângere nemeritată ca scor. Conducătorii germani au invitat întreaga echipă la Delphie—Bar. Deşi cam obosiţi şi indispuşi, băeţii şi-au revenit luând o fulgerătoare revanşă, însă în alt domeniu... al vinului! S'a petrecut admirabil şi până în zori. Am admirat câteva numere extraordinare de muzic-hall.

A doua zi, Luni, s'a depus o coroană pe mormântul Eroului necunoscut. Jucătorii au fost primiţi de o gardă de onoare, lucru care i-a impresionat plăcut. După aceea ne-am îndreptat spre Primăria Berlinului, unde ni s'a făcut deasemeni primire oficială. Masa ne-a fost servită chiar în localul primăriei, gazda fiind simpaticul domn La Quianto, ajutor de primar.

FUEHRERUL THEO!

Intr'un salon feeric luminat având în mijloc o fântână cu jocuri de apă, jucătorii români şi conducătorii germani au luat parte la o copioasă masă .

S'au ţinut toasturile de rigoare. La sfârşit d. LA QUIANTO ne-a oferit din partea primarului o splendidă plachetă de porţelan, care reprezintă emblema Berlinului, — un urs.

Am intitulat subtitlul acestui articol „Führerul Theo Krantz", după chiar explozia de bucurie manifestată de toţi jucătorii turneului. Ieremia, G. Sterian, Comănescu, Bârsan etc., jucători cari au făcut o mulţime de deplasări cu echipe naţionale de rugby, hand-ball, atletism etc., mărturisesc sincer că nu au avut parte vreodată de o aşa primire şi atenţie, care ne copleşesc peste măsură !

Şi toate acestea se datoresc unui singur om, lui Theo. Numai cine a stat în preajma acestui conştiincios jucător îşi poate da seama de titanica şi migăloasa muncă depusă întru realizarea acestui turneu. Sutele de scrisori trimise, bani cheltuiţi şi pe deapra emoţii, supărări etc.

Dar ceeace-l ridică în faţa ochilor noştri este faptul că n'a cedat. E marele merit al său. Şi când ne gândim că turneul abia a început!

Desigur că ar fi o indelicateţe dacă n'am pomeni de aportul băneşc adus de Preşedintele Clubului Viforul-Dacia, d. Ing. Matak *şi de conducătorul secţiei de rugby, d. avocat Petre Vereşti.*

După masă, conform itinerariului, ne-am dus cu un autobuz să vizităm fabrica de bere Berliner Kindl, *cea mai mare din Germania.*

Ni s'a pus la dispoziţie un inginer care ne-a dat toate explicaţiile. Krantz, un traducător de rasă, îşi face datoria redând fidel observaţiile germanului. După vizitarea Fabricei ni s'a servit o bere de onoare, pe lângă care ni s'a oferit şi o copioasă masă.

Au produs o frumoasă impresie steagurile româneşti alternând cu cele hitleriste. In fund UN MARE DRAPEL ROMANESC. *La sfârşit d. director THEWES ne-a oferit drept surpriză câte u nalbum şi un briceag.*

Trebue menţionat că d. Thewes este un vechi jucător de rugby. A promis că la anul ne va reînoi invitaţia. Deocamdată un match s'a şi aranjat pentru turneul viitor.

La ora 6 am făcut o vizită de curtoaizie la Consulatul român din Berlin. Am fost primiţi de un vechi rugbyst domnul Brabeceanu, secretar de legaţie

Seara ne-a fost oferit un banchet de către Federaţia regională de rugby din Berlin, care a avut loc în celebrul Landwerk-Casino.

A fost o zi superbă în care gazdele s'au întrecut cu atenţia lor. Această zi se poate numi fără exagerare *„Ziua de aur a turneului"*.

A doua zi la 10½ am luat trenul cu destinaţia Frankfurt. Masa a fost servită în vagon restaurant.

Nicu Nicolau

Astăzi, combinata Viforul Dacia-T.C.R.
va juca contra reprezentativei oraşului Heidelberg

Astăzi după amiază, combinata de rugby Viforul Dacia —T.C.R. va susţine al treilea match din cadrul turneului ce întreprinde în Germania.

Contra reprezentativei oraşului Heidelberg rugby-iştii români, vor căuta — credem să furnizeze un match de factura celui realizat acum câteva zile la Frankfurt !

In matchul de astăzi, combinata se prezintă pe teren având drept carte de vizită o victorie la scor, cucerită în dauna reprezentativei oraşului Frankfurt.

Nu vom uita să menţionăm că la Heidelberg, jocul de rugby a atins în ultimii ani un nivel ridicat.

In reprezentativa acestui oraş, figurează jucători de reală valoare.

Cert este că astăzi, combinata Viforul Dacia—T.C.R. va avea de trecut un dificil examen. Credem că rugby-ştii noştri vor face toate sacrificiile pentru a reuşi o comportare mai presus de orice critică.

Partida va fi condusă de d. Krambi.

Combinata Viforul Dacia—T. C. R. va alinia următoarea formaţie : Popescu-Colibaşi, I. Nicolau, Nicu Nicolau, G. Sterian, Grigorescu, Popa, Mărculescu, (Traian) Irimia, Caracaş, Covaci, Burlescu, Theo Krantz, Bârsan, Bolţeanu, Carli, Kurzbauer (Ciupea).

Convocare

● STADIUL ROMAN secţia de rugby convoacă toţi jucătorii dela categ. II-a şi juniori pentru Duminică 19 Martie a. c. orele 9½ pe terenul U. F. S. R. la antrenamentul general iar la orele 15.30 pentru matchul cu I. A. R. la categ. onoare teren I următorii jucători: Tudor Ioan, Virgil Ioan, Babay Bogos, V. Munteanu, C. Munţeanu, C. Turuţ, G. Ionescu Scarlat, Argeşiu, Ghiondia, Blaşek, M. Slobozeanu, Glăvan, Nitescu, Umberto, Bellu, Zăvoianu, Vogel, Crivatz.

Buftea

Deziderate sportive locale

Pentru o desvoltare cât mai armonică a tineretului, „Straja Ţării" de comun acord cu U. F. S. R. a întocmit un regulament pentru difuzarea tuturor sporturilor la sate. Astfel, a luat fiinţă „Sportul rural" sub directa supraveghere a U.F.S.R. S'a decis ca să se formeze comisii pe plăşi, judeţe şi regiuni.

Dar greutatea ce apare în realizarea acestor comisii, vine de acolo că persoanele care preiau conducerea acestor organizaţii sportive la sate, nu toate sunt pregătite din punct de vedere technic pentru desvoltarea acestei idei sportive. Sunt foarte puţini cunoscători în ale sporturilor, şi deci cu cea mai mare atenţiune organele superioare sportive, să recruteze persoanele care să conducă destinele sportului rural, căci altfel frumoasa ideie lansată nu va da rezultatul dorit.

Pe de altă parte, cum sunt foarte puţini cunoscători în ale sporturilor, cu cea mai mare atenţiune trebuie organele superioare sportive, să recruteze persoanele care să conducă destinele sportului rural, căci altfel frumoasa ideie lansată nu va da rezultatul dorit.

Cu atât mai mult, cu cât Buftea este un mic centru sportiv şi se găsesc persoane destule care au cunoştinţele necesare unui adevărat conducător, pentru desvoltarea acestei idei sportive.

ULTIMA ORA

Bartunek pleacă dela Tricolor C. F. P. V.?

Este foarte probabil, dacă footballul ceh va deveni amator cum se proectează

Anexarea Bohemiei şi a Moraviei la Reichul german va produce, firește, radicale schimbări în viaţa sportivă a acestor două provincii.

Să ne amintim că influenţa germană s'a manifestat puternic imediat după anexarea teritoriului sudet.

Sub această influenţă, foot-ballul ceh va deveni amator. I se va creea deci aceeaşi situaţie ca şi footballului austriac.

Jucătorii vor căpăta servicii în întreprinderile de stat şi vor renunţa la salariile primite dela cluburile lor.

Să nu uităm că această stare de lucruri se proectează mai de mult.

In această situaţie, jucătorii cehi aflaţi în străinătate vor fi puşi în alternativa de a rămâne profesionişti şi a nu mai putea juca apoi în Cehia sau de a reveni în patrie.

Este cazul lui Bartunek dela Tricolor C. F. P. V. Să nu ne mire dacă cehul, care este un foarte bun meseriaş, va pleca dela Ploeşti pentru a juca din nou la Liben ca jucător amator.

Federaţia bulgară felicită

pe d. general Gabriel Marinescu şi îl roagă să intervină pentru menţinerea Cupei Balcanice

D. general Gabriel Marinescu, preşedintele F. R. F. A., a primit eri o telegramă din partea federaţiei bulgare. Vecinii noştri felicită pe d. general pentru alegerea d-sale ca preşedinte şi îl roagă să intervie pentru menţinerea Cupei Balcanice.

Scrisoare din Cairo

D-rele Adelstein şi Kolozsvari s'au clasat la locul 2 şi nu la locul 1, la campionatele mondiale de ping-pong

Cairo, (corespondenţă). — Campionatele mondiale de ping-pong au luat sfârşit, probele revenind favoriţilor.

Jucătorii români s'au comportat destul de bine. In special d-rele Adelstein şi Kolozsvari, cari au ajuns în finală la dublu doamne. **(N. R. Deci n'au câştigat, cum am anunţat noi şi aproape toată presa bucureşteană, reproducând o telegramă apărută în „Nemzeti „Sport")** unde au fost învinse de perechea germană Pritzi-Busmann.

Vladone a dispus de Nassaud (India) cu 24 :22 ; 21:19, 21:19, şi de Hercgovic (Jugoslavia (cu 21:14, 21:17, 10:21, 11:21, 21:18 ; iar **Erös** a învins pe Wilmont (Anglia) cu: 21:10; 17:14, şi pe germanul Katzgold 21:11, 21:15, 22:20.

Iată rezultatele semifinalelor şi finalelor.

SIMPLU DOMNI

Semifinale : **Bergman (Angl.) b. Vana (Cehol 21:13, 21:11, 11:21, 18,21, 21:19 ; Ehrlich (Polonia) b. Dolinar (Iug.) 21:18, 22:12, 21:11.**

Finala :**Bergman b. Ehrlich 21:18, 21:15, 21:17 !**

SIMPLU DOAMNE

Semifinale : **Pritzi (Germ.) b. Voutrobkova (Ceh.) 21:17, 12:21, 21:11, 21:17 ; Depetrisova (Ceh.) b. Adelstein (România) 25:23, 12:21, 21:18.**

Finala : **Depetrisova b. Pritzi 21:10, 13:21, 14:21, 21:19, 21:6!**

DUBLU DOAMNE

Semifinale : **Adelstein, Kolozovari (România) b. Ketnerova, Naili (Ceh.) 21:15, 22:20, 15:21, 21:13 ; Pritzi Busman (Germ.) b. Depetrisova Voutrobkova 21:15, 22:20, 11:21, 21:17.**

Finala: **Pritzi - Busmann b. Adelstein - Kolosvari 21:19, 21 : 17, 21:16.**

DUBLU DOMNi

Finala : **Barna, Bergman (Anglia) b. Hamr, Tartakower (Ceh. Luxenburg) 21:18 21:15, 21:12.**

DUBLU MIXT

Finala: **Vana, Voutrobkova (Ceh.) b. Tereba, Kettnerova (Ceh.) 12:21, 21:17, 21:19, 21:16.**

Toate finalele s'au disputat în aula Universităţii din Cairo, în prezenţa Regelui Faruk şi a principelui Moştenitor al Iranului.

Jucătorii români, după terminarea campionatelor, au plecat spre ţară.

Ei vor sosi în cursul zilei de Luni la Bucureşti.

Au fost rupte relaţiile dintre forul englez de box şi comisiunea din New-York ?

Cel puţin aşa cred cronicarii de specialitate din Anglia

„British Boxing Board of Control" a rupt relaţiile cu Comisiunea statului New-York, dar faptul este prea puţin luat în serios de specialiştii englezi.

Se pare că în ultimii ani s'au obţinut rezultate slabe din colaborarea lui B. B. B. of C., cu organizaţia din New-York şi englezii refuză să accepte dictatura, deghizată chiar, a americanilor.

„Sporting Life" află din izvor bine informat că la 10 Februarie cor., British Board a scris la New-York, regretând hotărîrea comisiei asupra suspendării lui Tommy Farr şi dând un preaviz de 30 zile pentru ruperea relaţiilor dintre cele două organizaţii.

Acest preaviz a expirat şi relaţiile anglo-americane trebuesc socotite rupte, a declarat deunăzi secretarul organizaţiei engleze.

S'a ajuns la acest conflict din cauză că americanii au refuzat să suspende pe Farr, după ce B.B.B. of. C. luase această măsură, conform agrementului existent.

Comisiunea de box a statului New-York pare o socoti că hotărîrile ei sunt legi pe tărâmul boxului. Ea are dreptul să ridice şi să doboare campioni, după liberul ei plac.

A doua ediţie a „Cupei G-ral Virgil Bădulescu"

Azi, cu începere dela ora 9 dimineaţa, se dispută a doua ediţie a cupei de tir calibru redus, pentru cupa donată de d. general Virgil Bădulescu.

Condiţiunile de participare : carabină cal. 22 ; 50 focuri în 5 ţinte, poziţia culcat nerezemat.

John Andersson

continuă seria victoriilor

Stockholm, 18. — *La Goeteborg s'a organizat ieri o reuniune internaţională de box profesionist, cu care ocazie s'au înregistrat următoarele rezultate:*

Categoria grea: *John Andersson (Suedia) a învins la puncte pe Stahl (Olanda).*

Lundahl (Suedia) a dispus deasemenea la puncte de Hemmers (Olanda).

Categoria mijlocie: *Estonianul Stepulov, fostul campion mondial amator, fiind rănit în timpul matchului, a abandonat în repriza a treia în faţa suedezului Hallberg.*

Ed. Tenet şi Lou Brouillard

au terminat la egalitate

Paris, 18. — Aseară s'a desfăşurat în „Palatul Sporturilor" din localitate matchul internaţional de box, cu care ocazie francezul Edouard Tenet, campion european de categoria mijlocie, a întâlnit pe canadianul Lou Brouillard, pe distanţa de 10 reprize a 3 minute.

Lupta a fost extrem de disputată şi foarte clară, ambii desfăşurând întreaga gamă a tehnicei şi varietatea loviturilor a fost de o rară spectaculozitate.

La sfârşit juriul a dat un verdict de egalitate cu toate că francezul a avut avantaj primele trei reprize. Matchul s'a desfăşurat în cadrul categoriei semigrea.

Pentru gruparile ce pleacă în străinătate

Oficiul Naţional de Turism din Subsecretariatul de Stat al Propagandei, aduce la cunoştinţa celor interesaţi, că în conformitate cu art. 41 din Legea de organizare a turismului, efectuarea excursiilor grupurilor de Români în străinătate, nu se va putea face decât pe baza autorizaţiei scrise a acestui Oficiu, fără de care paşapoartele colective şi biletele colective de trecere peste frontieră, nu se vor elibera.

Această autorizaţie, este solicitată de organizatori, înainte de face orice publicitate, sau contracte angajamente.

Participanţii care se înscriu în asemenea excursii sunt rugaţi a cere birourilor care fac aceste înscrieri, să prezinte autorizaţia Oficiului Naţional de Turism, pentru a evita orice neplăceri sau opriri la frontieră.

Len Harwey,

campionul Angliei la categ. semi-grea, pleacă în America

El se va întâlni cu John Henry Lewis pentru titlul mondial al categoriei semi-grea

După ce — alaltăeri — şi-a pus titlul în joc în faţa mulatrului Larry Gains, pe care l-a învins prin abandon în repriza 13-a. Len Harwey, campionul Angliei la toate categoriile, se va îmbarca peste câteva zile pe un vapor care-l va duce în America, unde are perfectat un match cu John Henry Lewis, campionul mondial al categoriei semigrea. Întâlnirea se va disputa pe distanţa de 15 reprize a 3 minute iar titlul lumii va fi pus în joc.

După cum se ştie, negrul John H. Lewis a boxat de curând pentru titlul suprem la toate categoriile cu Joe Louis. „Mitraliera din Detroit", (Joe Louis) a câştigat în repriza 4-a prin K. O. tehnic după ce şi-a trimis adversarul de cinci ori la pământ.

Campionatul în Europa

FRANŢA

Pentru campionatul francez, azi se vor juca următoarele matchuri :

Racing Club—Roubaix.
St. Etienne—Sète.
Hâvre—Lille.
Marseille—Rouen.
Cannes—Metz.
Fives—Sochaux.
Excelsior—Lens.
Strasbourg—Antibes.

ITALIA

In cadrul celei de a 23-a etapă de campionat se vor disputa următoarele partide :

Torino—Novara,
Lazio—Milano.
Bologna—Liguria.
Livorno—Juventus.
Bari—Triestina.
Genova—Luchese.
Ambrosiana—Modena.
Napoli—Roma.

JUGOSLAVIA

In cadrul campionatului jugoslav se vor juca următoarele matchuri :

BASK-Hajduk.
BSK—Gradjanski (Z).
HASK—Jugoslavia.
Ljubljana—Jedinstvo.
Zemun—Slavia (S).
Slavia (V)—Gradjanski (Sk).

Football în glume...

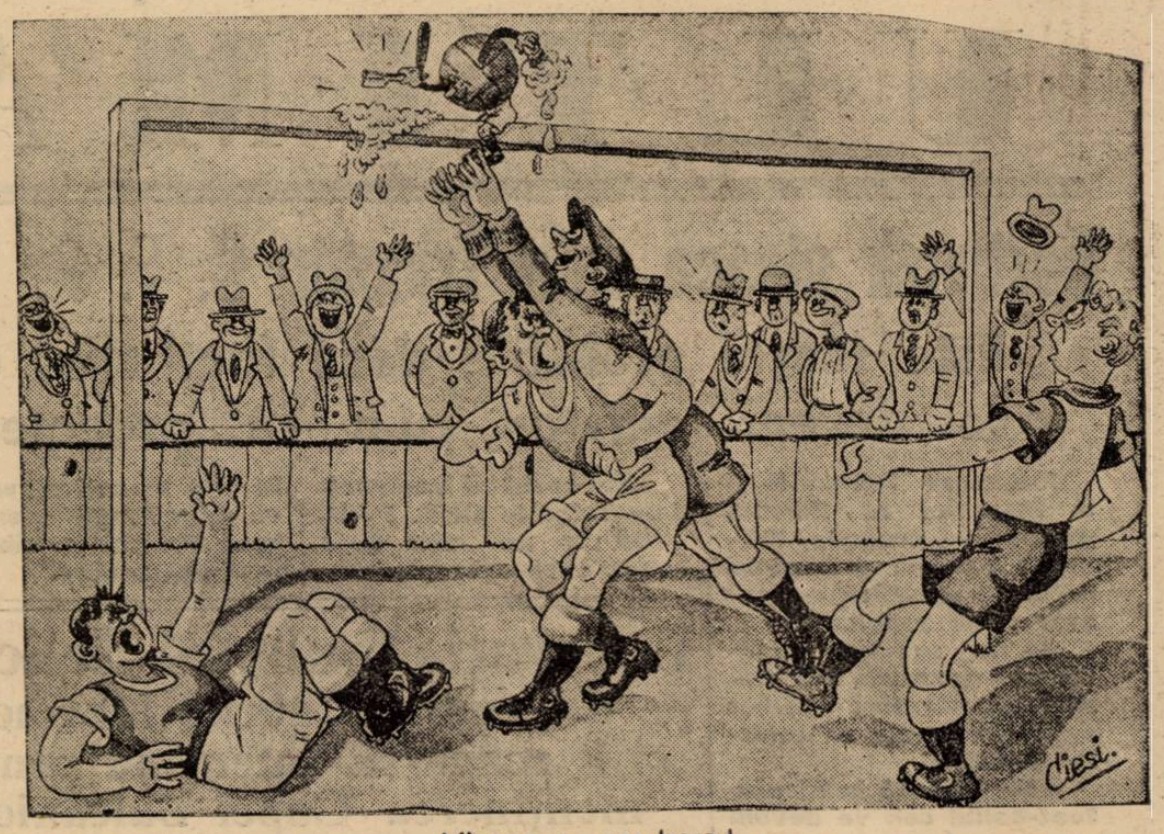

Mingea a... ras bara !...

Şeful de gară : — Domnilor, îmi pare rău, dar trebue să vă mutaţi terenul de joc mai departe. De câte ori fluieră arbitrul, îmi pleacă câte un tren din staţie.

(„The Leader")

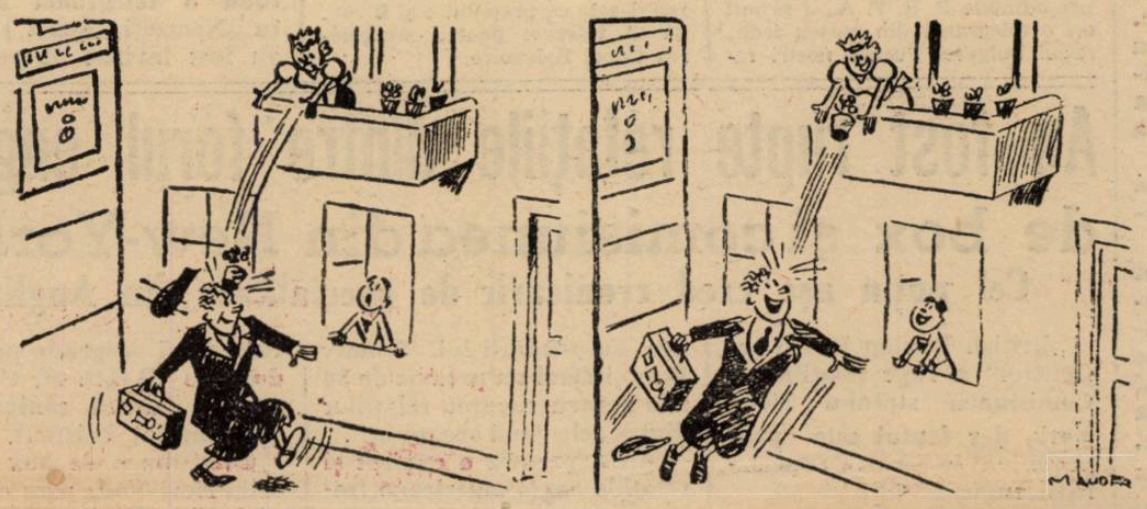

(„Fuss-ball"-Monaco)

Când un vas cu flori cade în capul... unui foot-ball-ist

SPEAKERUL SUPORTEUR

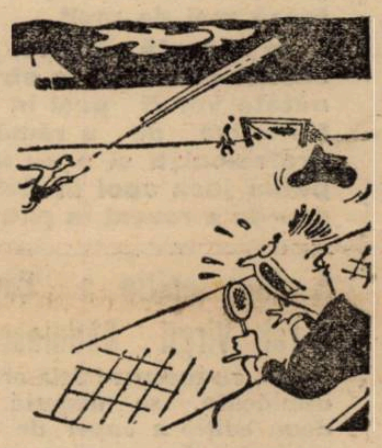

— ...un goal ratat de puţin... balonul a trecut razant cu bara...

(„Cancha"-B. Aires)

— Acum să mai spui că ai uitat să marchezi. Ţi-am făcut şi-un nod...

BRAVUL FOOT-BALL-IST...

...Toate ocaziile sunt bune pentru a face exerciţii...

(„Fussball")

REVELAŢII

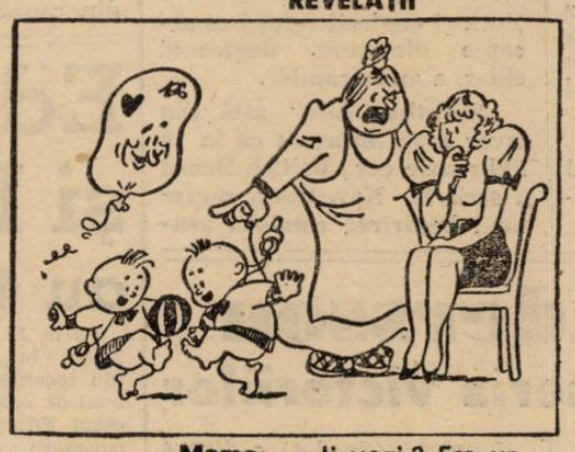

Mama: — Ii vezi ? Era un footballist ! **(„Kicker")**

IN AMERICA DE SUD

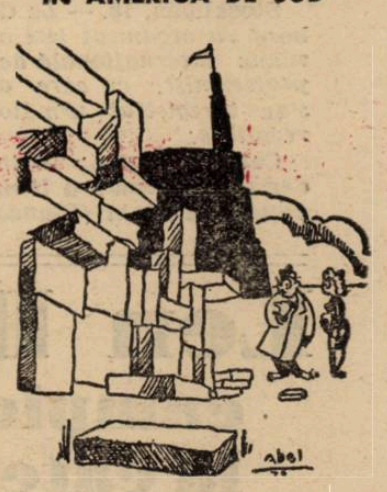

— Cum, ruine istorice la Buenos Aires ?

— Nu. Pietre pentru arbitri.

(„Cancha"-B. Aires)

Puterea obişnuinţei **(„Kicker")**

— Extraordinar ! E prima dată când s'a găsit un arbitru care să mulţumească toată lumea: şi învingători şi învinşi şi spectatori, şi iată că se constată că este un nebun fugit dintr'un ospiciu !

Poarta strămoşului nostru Adam ! **(„Fuss-ball"-Monaco)**

Editura Societăţii Anonime „Universul", Bucureşti, Str. Brezoianu Nr. 23—25 — România

„ASOCIAȚIUNEA" SIBIU

Taxa poștală plătită în numerar conform aprobării dir. g-rale p. t. t. nr. 70.346/938

2 LEI

UNIVERSUL

16 PAGINI

79-1939

Redacția și Administrația: Palatul „UNIVERSUL", str. Brezoianu 23—25. Telefon: Centrala: 3.30.10; Redacția: 4.21.81. Redactor responsabil EUGEN DUMITRESCU

Proprietar: „Universul" S. A. Adm.-delegat STELIAN POPESCU Inscris sub No. 167, Trib. Ilfov

Nr. 79. — Anul II — BUCUREȘTI. — Marți 21 Martie 1939

ABONAMENTE: Pentru grupări sportive 1000 lei anual

3 luni LEI 150
6 luni LEI 270
1 an LEI 500

Venus, Rapid, Sportul Studențesc, A.M.E.F.A., F. C. Carpați, Prahova, C. A. M. T. s'au calificat pentru sferturile de finală

Singurul match care se rejoacă e Unirea Tricolor—Monitorul Oficial

Bucureștenii au rămas in competiție iar „districtualii" au avut o comportare excepțională

Scorul zilei: 12-2, la Ploești

Rezultatele matchurilor

București : **Unirea Tr.—M. Oficial 1—1 (1—1).**
Galați : **Rapid—D.V.A. 6—0 (3—0).**
Timișoara: **Venus—Chinezul 3—2 (2—0). C.A.M.T.—Oltul 3—2 (1—0).**
Ploești : **Prahova—S.G.S. 12—2 (6—1).**
Reșița : **A.M.E.F.A.—U.D.R. 2—1 (1—1).**
Brăila: **Sportul Studențesc — Franco Româna 5—2 (2—2).**

Cupa României a trăit o etapă mai mult sau mai puțin liniștită.

O singură surpriză: matchul nul dela București dintre Unirea Tricolor și Monitorul Oficial vine să întrerupă seria de rezultate anticipate de altfel.

Unirea Tricolor mai trebue să joace odată iar C.A.M.T. a obținut o victorie la limită.

S'au calificat pentru eforturile de finală : Carpați, Rapid, Venus, A. M. E. F. A., Sportul Studențesc, C.A.M.T. și Prahova.

Cel de al optulea concurent va fi, desigur, Unirea Tricolor

Așa dar, bucureștenii au rămas toți în cursă deși au jucat în deplasare.

O performanță frumoasă, ori ce s'ar spune.

Matchurile au fost foarte disputate. Numai cele dela Ploești și Galați au însemnat o simplă formalitate pentru Prahova și Rapid.

La Timișoara Venus a învins la limită pe Chinezul. Încă un match, în care apărarea a jucat excepțional de bine.

La Brăila Sportul Studențesc a găsit însfârșit formula fericită a liniei de atac.

Inaintarea studenților a marcat cinci goaluri și a jucat foarte bine.

La Reșița, A.M.E.F.A. a marcat primele goaluri din toamnă și a câștigat un match, pe care nu merita să-l câștige.

Localnicii au dominat și au jucat mult mai bine.

Celelalte matchuri au fost mai simple. La Galați Rapid a dovedit că este în accentuată revenire și că a rezolvat problema aripei stânga.

Horotan a fost cel mai bun om de pe teren.

Iar la Ploești, Prahova s'a distrat suficient de comod cu gimnasticii din Sibiu.

Etapa viitoare va fi trasă la sorți Miercuri, când comisia Cupei României va fixa și data rejucării matchului Unirea Tricolor—Monitorul Oficial, singurul terminat la egalitate după prelungirile regulamentare.

Ea se dispută la 23 Aprilie.

Sp. Studențesc a tratat ieri angajarea lui Stoianovici

Brăila, 19 (prin telefon). — După cum am aflat, conducătorii Sportului Studențesc au tratat astăzi cu jucătorul Stoianovici, care este legitimat la Rovine Grivița, dar acum s'a stabilit în orașul nostru.

Rezultatul acestor tratative nu se cunoaște, dar se pare că s'a ajuns la un acord cu Stoianovici, urmând a se trata acum cu Rovine Grivița.

Tudose a călcat cu stângul...

...și, deși a luat primul plecarea, a cedat lui Tâlmaciu (dela dreapta lui) titlul de campion național pe 1939, în ciclo-crossul de eri.

COMBINATA T. C. R.-VIFORUL DACIA A TERMINAT LA EGALITATE CU REPREZENTATIVA ORAȘULUI HEIDELBERG 3-3 (3-0)

Ghinionul și arbitrajul părtinitor au privat echipa românească de o frumoasă victorie

Heidelberg, 19 (prin telefon). — **In prezența a 2500 de spectatori, s'a disputat la Heidelberg un match internațional de rugby între combinata de rugby T.C.R.-Viforul Dacia și reprezentativa acestui oraș.**

8 INTERNAȚIONALI AU AU JUCAT IN ECHIPA HEIDELBERGULUI!

Combinata T.C.R.-Viforul Dacia a reușit să facă o frumoasă impresie datorită modului excelent cu care a jucat.

Subliniem că în reprezentativa orașului Heidelberg au jucat 8 internaționali, cari la 26 Martie, vor face parte din echipa națională a Germaniei, ce va juca contra Franței, la Paris.

UN GHINION FANTASTIC A PRIVAT COMBINATA, SA-ȘI ADJUDECE O VICTORIE CE AR FI BINEMERITAT

In decursul celor două reprize de joc — românii s'au distins printr'un joc admirabil din toate punctele de vedere.

De menționat este că, rugby-știi români au ratat 3 ocazii de marcare sigură.

Românii au avut trei lovituri de pedeapsă — ratate rând pe rând de către Covaci, Iirimia și Bârsan.

UN „ESSAI" MARCAT DE GRIGORESCU, NU A FOST ACORDAT DE ARBITRU!

Arbitrajul a fost părtinitor. In prima repriză Grigorescu a înscris un „essai" care însă nu a fost acordat.

COVACI A MARCAT PENTRU ROMANI!

Combinata a avut cel mai bun compartiment în linia de înaintare.

Punctele au fost înscrise pentru combinata T. C. R.-Viforul Dacia de către Covaci dintr'un coup-franc, în prima repriză.

Cei mai buni jucători ai combinatei au fost: Grigorescu, Irimia, Krantz, Traian.

Combinata va juca Miercuri la Stutgart.

Combinata a jucat în formația următoare: Popescu-Colibași, Nicu Nicolau, Gică Sterian, Grigorescu, Gică Vasilescu, Popa, Traian, Irimia, Covaci, Caracaș, Theo Krantz, Burlescu, Kurtzbauer, Bârsan și Bolțeanu.

(N. R.). *Indiscutabil, performanța realizată de combinata T. C. R.-Viforul Dacia a depășit cele mai optimiste așteptări.*

La Heidelberg, rugby-știi noștri au întâlnit o echipă puternică, în care figurau 8 jucători internaționali.

Acest rezultat constitue o performanță strălucită pentru rugby-ul românesc.

Asupra acestui rezultat vom reveni.

A doua etapă a campionatului districtual

Viforul-Dacia și Adesgo, învinse

CATEGORIA I-a
Seria A

OLYMPIA 6
IND. IUTEI 0

In match de deschidere la partida Mociorniță—Luceafărul s'a disputat jocul dintre Olympia și Ind. Iutei terminat cu scorul de 6—0 după ce la pauză conduceau doar cu 1—0.

Jocul, după cum arată și rezultatul, a fost aprig disputat în prima repriză când Olympia a reușit să-și asigure minimum de avantaj de 1—0 prin punctul înscris de Valica, dintr'o combinație cu Urșuț.

Zadarnica încercare a Industriei Iutei de a egala, a fost inutilă, de oarece apărarea alb-negrilor, Pascu-Catană, era la post și nu lăsa nimic să treacă. Spre sfârșitul primului mi-temps, verzii au ocazia unică de a egala, însă puternicu shoot tras de Cimpoeru este apărat în extremis de Valentin Stănescu.

Intr'o ciocnire dintre Georgescu și Crețea, d. arbitru îi elimină pe amândoi de pe teren. La reluare, Olympia intră decisă să-și depășească mai serios adversarul care începuse să șovăe.

Niculescu O, Olympia, talentatul centru atacant, înscrie astfel 4 puncte, iar Crăciunescu îl urmează stabilind scorul final de 6—0, rezultat cu care se termină partida.

D-lui Buruc, i s'au aliniat formațiile:

OLYMPIA: Stănescu Valentin, Pascu, Catană, Georgescu, Schröder, Niculescu, Crăciunescu, Taciuc, Nioulescu II, Velica și Urșuț.

IND. IUTEI: Cristescu, Ionescu, Szabo, Mitran, Popescu, Decu, Cimpoeru, Crețea, Vasilescu, Furnirescu, Vânjoaică.

In repriza secundă, jucătorul Mitran, Iuta, după un gest antisportiv, a fost eliminat din joc. Cum d. Mitran este și arbitru și deci trebuia să iasă imediat după teren, a protestat și nu s'a supus decât după termenul acordat să se gândească.

Cum ar fi procedat d-sa, dacă ar fi fost în locul d-lui Buruc, arbitrul conducător? Olympia a meritat din plin victoria și a avut cei mai buni oameni în Catană (cel mai bun din 22), Stănescu și Niculescu II.

Dela Ind. Iutei au corespuns în parte doar Cimpoeru și Critescu.

TITANII 2
S. T. B. 2

Partida dintre Titanii și S. T. B., care s'a disputat eri după amiază pe arena din șos. Ștefan cel Mare, s'a soldat cu un draw.

Matchul s'a disputat într'o atmosferă încărcată.

In prima repriză, cât și în cea secundă Titanii au fost superiori reușind să înscrie două puncte.

Aproape de sfârșitul reprizei s'a iscat un scandal între public și jucători pentru care motiv matchul a fost întrerupt

La reluare S. T. B. atacă și reușește să egaleze.

Pentru Titanii a marcat Oprea (2), iar Cameniță 11 m., și Stănescu au înscris pentru S. T. B.

La fluerul d-lui căp. dr. Boby Zamfirescu care a condus autoritar, s'au aliniat formațiile:

TITANII: Anton, Pop, Mureșan; Bâșu, Sos, Nicolae, Cornel I,, Dadurino, Cofler, Oprea, Sabo.

S. T. B.: Bagolescu, Seica, Cornel; Mărculescu, Răsoi, Bentu; Stănescu, Cnobloc, Cameniță, Agadache, Gărdescu.

SOCEC 1
METALOGLOBUS 0

Ieri s'a disputat pe terenul Turda matchul dintre Socec și Metaloglobus.

Echipa librarilor s'a prezentat într'o condiție excelentă, datorită căreia au câștigat.

Metaloglobus a jucat destul de bine chiar a fost superior în joc de câmp, însă a fost lipsit de elan.

Socec a câștigat numai datorită elanului.

Singurul punct al partidei a fost înscris de Berbeacă.

Librarii au aliniat următoarea echipă:

Stanciu; Sitaru, Renné, Nicu Dobeș, Harry, Grecu, Alexandrescu, Berbeacă, Barbu, Radu.

Cei mai buni au fost Stanciu, Grecu și Berbeacă.

S. E. T. 2
VIFORUL DACIA 1

Ieri dimineață, terenul Velodrom a găzduit partide dintre ecuipele Viforul Dacia și S. E. T.

Spre surprinderea tuturora S. E. T. a reușit să învingă cu 2—1 după un joc extrem de disputat.

Gazdele nu au fost inferioare, însă au pierdut din cauza ineficacității liniei de atac.

Iuteș a marcat amebele goaluri ale învingătorilor, iar Ionescu a înscris pentru Viforul Dacia.

CLASAMENTUL CATEG. I-a SERIA A.

Mom. Oicial	9	6	1	2	26 : 15	13
Viforul Dacia	10	6	1	3	27 : 16	13
Titanii	11	4	4	3	16 : 15	12
Gloria	10	5	1	4	22 : 25	11
Metaloglobu	10	5	1	4	17 : 12	11
Olympia	10	5	1	4	24 : 21	11
Socec	10	4	2	4	18 : 17	10
Ind. Iutei	10	4	0	6	14 : 23	8
S. E. T.	10	2	2	6	9 : 25	6
S. T. B.	10	1	3	6	18 : 22	5

CATEGORIA I-a
Seria B

A.S.C.A.M. 3
ADESGO 2

A. S. C. A. M.: Lazăr Ion, Dima Mircea, Suciu Const., Predescu Nic., Constantinescu Nic., Belu Andrei, Rădulescu Constantin, Matache Aurel, Stecoza P., Mitran Paraschiv, Stoian Ion.

Adesgo: Schrehof, Horovitz, Cohn, Tomescu Gheorghe, Istrate Nicolae, Gelber, Ivănescu Florian, Wogel, Balasz, Bartha, Baumann.

Dela început A. S. C. A. M.-ul domină, iar Stoian, bine deschis, demarează, își lasă adversarii pe drum și marchează imparabil.

Nu trec nici câteva minute și Stecoza imită pe colegul său, marcând un alt goal. Până la sfârșit Baumann stabilește scorul ratează încă trei ocazii sigure de marcat.

In minutul 23 din repriza a doua Bartha reduce handicapul dar reacțiunea este imediată și Stecoza marchează din nou. Spre sfârșit Baumanu stabileste scorul de 3—2.

Dela A. S. C. M. care a făcut cea mai bună partidă din carieră s'au remarcat Dima Mircea, Suciu, Belu Andrei, Stecoza, Stoian, Constantinescu și Matache.

Dela Adesgo, Istrate, Tomescu și Ivănescu.

A. G. E. R. 3
VERGU 2

Eri dimineață a avut loc pe terenul „Malaxa" partida oficială dintre A. G. E. R.—Vergu, contând pentru campionatul districtual seria I-a B.

In minutul 16 Cristoloveanu scapă de fundași și trage puternic la poartă dar mingia întâlnește bara transversală și revine în teren.

In minutul 35 Tănase deschide lung pe Farina care trage mult prea afară dela 6 m.

In repriza secundă „Vergu" își revine dar nu reușește să marcheze din pricina lui Georgescu care a fost catastrofal.

In minutul 62 Petrescu centrează pe jos lui Lăpușneanu care după linia de 6 metri marchează imparabil.

După 6 minute Crețu II pornește vijelios spre poartă și marchează fulgerător pe sub portar.

In minutul 83 Lăpușneanu, speculând o greșeală a lui Condeescu, marchează din nou după linia de 6 metri, rezultatul fiind 3—0.

In minutul 85, Tănase primind o centrare înaltă dela Zaharia marchează imparabil.

In minutul 88 Tănase marchează din nou din 11 m.

D-lui arbitru Ionescu Șt. i s'au aliniat formațiile:

A. G. E. R.: Frenkel, Alsamovici, Bregher, Crețu I, Șerban, Iordăchescu, Crețu II, Hecht, Lăpușneanu, Cristoloveanu, Petrescu.

Vergu: Ciucu, Ancăn, Mircea, Hristu, Gogu, Costache, Zaharia, Beju, Georgescu, Tănase, Farina.

PEBE 2
MILITARI 0

Mingea o are Pebe, care încurajat de faptul că joacă pe teren propriu, pornește în trombă spre poarta suburbanilor, dar nu poate fructifica nimic fie din cauza lipsei de trăgători fie din cauza excelentei apărări a suburbanilor și în special a portarului Eftimie care salvează goaluri aproape făcute. Pe rând înaintașii Pebe-ului trag fie afară fie în brațele portarului și repriza se termină 0—0.

După pauză jocul devine mai îndârjit și la o înghesuială în fața porței lui Eftimie, Mitrofan (Pebe) împinge mingia în poartă. 1—0 pentru Pebe. Suburbanii reacționează dar nu pot face nimic din cauza excelentei apărări a Pebe-ului. Cu 10 minute mai înainte de sfârșit Pebeul mai marchează un punct prin Trandafir II, în urma unei combinații Popiceanu—Alex., Dumitru, Trandafir II.

Sau remarcat: Filipescu și Sarvaș (Pebe) care au acoperit tot terenul, Trandafir II (Pebe), iar dela militari: Eftimie și întreaga halfie.

Pebe: Năstase; Dobre, Sarvaș; Popiceanu, Filipescu M; Cocorandu; Mitrofan, Alex. Dumitru, Trandafir II, Iordăchescu.

A. C. S. A. 4
LUPEASCA 1

In match de deschidere la partida U. Tricolor—Monit. Oficial, s'a disputat jocul A. S. C. A.—Lupeasca soldat cu victoria primilor cu scorul de 4—1, după ce la pauză rezultatul era egal 1—1.

Lupeasca are lovitura de începere și după o dominare netă de 20 m. înscrie primul și unicul ei punct prin Nicu Constantin.

Inceputul rapid și dominant al echipei din Ghencea scade însă din ce în ce și la un moment dat n'a mai contat pe teren, astfel A. C. S. A. egalează prin Genu și repriza se termină la egalitate. La reluare, comunalii presează insistent și prin punctele înscrise de Genu, Enache și Popescu din penalty reușesc să termine victorioși un match, început cu semn de întrebare.

Cei mai buni dela învingători au fost: Schmelzer, Genu și Enache, iar dela învnișii au contat doar pe Gavrilescu și Ludovic.

A. C. S. A. Ionescu, Popescu, Bădescu, Constantinescu, Schmelzer, Iamandi, Zane, Constantinescu N., Genu, Luțescu și Enache.

Lupeasca: Gavrilescu, Topârdeu, Florescu, Ionescu, Diaconescu, Grozavu, Constantin, Ursu, Ludovic, Mircescu, Nițescu.

LEONIDA 2
AVANTUL SPORTIV 0

Arena din șoseaua Ștefan cel Mare a găzduit eri dimineață partida dintre Leonida și Avântul Sportiv.

Matchul a fost viu disputat și abundent în faze spectaculoase.

In prima repriză Leonida a înscris prin Rotilă reușind în cea secundă să mărească scorul prin Cezar.

Dela Leonida s'a evidențiat Rotilă.

Leonida	11	7	2	2	23:11	16
A.G.E.R.	11	7	2	2	23:14	16
Adesgo	10	7	1	2	30: 9	15
A.S.C.A.M.	10	5	2	3	20:18	12
Vergu	10	5	1	4	29:18	11
Militari	10	5	1	4	22:17	11
A.C.S.A.	10	4	2	4	33:18	10
Pebe	10	2	1	7	9:33	5
Lupeasca	10	1	2	7	7:33	4
Av. Sportiv	10	1	0	9	10:35	2

CATEGORIA II-a
Seria A

BIRUINȚA 1
GENERALA 0

Inceputul aparține Biruinței care ia jocul pe socoteală proprie.

In partea a doua a jocului după ce Biruința a jucat numai la poarta Generalei reușește în sfârșit să marce unicul punct al partidei prin Bratu. Au făcut o partidă excelentă următorii: Bratu, Popescu, Pantu și Tache dela Biruința, iar dela Generala apărarea imediată și în special portarul

ECHIPELE

Biruința: Calciu; Popescu L., Ioan N.; Ionescu, Pantu, Huter; Manea, Petre, Take, Bratu și Stoenescu.

Generala: Bădău; Marinescu, Brașoveanu; Vasile V., Vasile N., Economu; Drukman, Teohari, Tomeș, Mălăescu, Bojoki.

(Continuare in pag. 6-a)

Universul
a învins net pe
Sburătorii
cu 8-1 (4-0)

Universul s'a deplasat ieri pe terenul dela Ghencea, unde a întâlnit pe Sburătorii.

După un joc în care Universul a fost de departe superior, a reușit să înscrie opt puncte, consolidându-și astfel situația de leader în clasament.

Matchul a fost extrem de disputat în ambele reprize, datorită vitezei cu care au jucat combatanții.

Sburătorii, deși au cedat la un scor atât de sever, au meritul că au reușit în mică măsură să țină piept atacurilor adversarului.

Cele opt puncte le-au înscris: Prutu (3), Anton (2), Puiu Dumitrescu (2) și Puchianu.

Universul a aliniat următoarea formație: Teodorescu; Horian, Hariton, Sârbu, Goguță Iordăchescu, Puchianu II, Prutu, Puchianu I, Puiu Dumitrescu, Stănciulescu, Anton.

SPECTACOLE

Teatre

OPERA ROMANA: D-na Butterfly.
NAȚIONAL: M-me Sans Gêne.
STUDIO: Soc. Y.M.C.A.
LIGA CULTURALA: Burghezul gentilom.
REGINA MARIA: Azilul de noapte.
MUNCA și VOIE BUNA: Volpone.
ALHAMBRA: Vulturul mărilor.
COMOEDIA: Greva femeilor.
MODERN: Cuibul.

Cinematografe

ARO: S. O. S. Tanger și Jurnal nou Fox.
CARLTON: Tentație, jurnal nou și completare,
CAPITOL: Zaza și jurnal Metro.
SCALA: Bestia umană jurnal și completare.
SELECT: Ulița durerii.
TRIANON: Furtună în Asia, jurnal Paramount și complectare O. N. C.
A. R. P. A.: Zorro, operă complectă.
REGAL: Valsul nemuritor, jurnal și completare.
PALAS BULEVARD: Dubla existență a d-rului Clitertiouse și De la Madera la Cuba p. II.
BIZANTIN: Minciuna Nineî Petrovna; L'am întâlnit la Paris și revista „Parada veseliei".
FEMINA: Olimpiada.
SAVOY: Amanta, jurnal și completare.
ROXY: Detectivul Doamnei.
„ELYSEE": Furtună în Asia, jurnal Paramount și complectare O. N. C.
FORUM: Vacanța și Gibraltar.
CORSO: Stan și Bran în Fra Diavolo și Ritm de jaz.
AIDA: Sfidătorii aerului și Clubul zăpăciților.
AMERICAN: Paradisul îndrăgostiților și Colivia de aur.
ATENEUL TEI: Noaptea roșie și Băeți în uniformă.
BARCELONA: Rivalii, Bill Gazon și trupa de reviste.
CARMEN: Alarmă în noapte și Cei trei sportivi cu frații Ritz.
COTROCENI: Katia și O crimă fără importanță.
DICHIU: Haimanaua și Stan și Bran alpiniști.
DACIA: Oameni cari înfruntă moartea și Dincolo de civilizație.
DIANA: Bătălia aurului și Spaima indienilor.
DOINA: Mormântul lui Ghinghis-han și Prințesa Patinajului.
EDISON: Valea giganților și Vis de tinerețe.
FLORIDA: De-și fi rege și Crima Nataliei Regoun.
FRANCLIN: Stella Dallas și D-ra vedetă.
GLORIA: Adriene Lecouvreur și Suez.
IZBANDA: Paradisul îndrăgostiților și Minciuni convenționale.
ILEANA: Trei fetițe dulci și Dincolo de civilizație.
LIZEANU: O anumită femeie și Țiganii.
LIA: Neapole sub sărutul focului și Vreau să mă mărit.
LUCIFER: Gibraltar și Prizonierul din Zenda.
MARCONI: Luna de miere la Paris; Ultima baricadă; jurnal și trupa de reviste.
MARNA: Jurnalul unei împărătese; Femei condamnate și trupa de reviste Titi Mihăilescu.
MILANO: Adrienne Lecouvreur și Bulu.
MODEL: Aventurile lui Arsene Lupin și Tigrul din Arizona.
PARIS: Magda și Bill Gazon.
NISSA: D-șoara mama mea și Casa din Malta.
NERO: Frou-Frou și Frivola d-ră Bremt.
NONI: Haimanaua (Aventurile lui Tom Sawyer) și Diligența însângerată.
OMNIA: Femei în lanțuri și Arme pentru China.
ODEON: Adio pentru totdeauna și Atac în Mediterană.
PACHE: Patru bărbați și un jurământ și Cei 3 sportivi cu frații Ritz.
PAX: Femeia diabolică; Charlie Chan la Olimpiadă și jurnal.
RIALTO: Domnișoara mama mea și Adevărul îndrăcit.
RAHOVA: Colivia de aur și Paradisul îndrăgostiților.
REX: Oameni care înfruntă moartea și Toată lumea cântă.
TRIUMF: Viață de artistă și Taina ocnașilor
TOMIS: Surâs din Viena și Ultimul post.
UNIC: Vreau să mă mărit și Baroana și valetul ei.
VOLTA BUZEȘTI: Cei 4 spioni, Femeia ideală și revistă.
VOLGA: Nopți în Alger și Bătălia aurului.
VENUS: Mesagerul; Refugiata din Shangay și Banda veselă.
UNIREA: Pepe le Moco și Flăcări la Orizont.

Football Football Football Football

VENUS a eliminat pe CHINEZUL

după o luptă grea

Rezultatul matchului 3-2 (2-0) a fost stabilit de Petea, Kohl, (în propria poartă) Ploeșteanu, Bajusz și Klimek

Timișoara, 19 (Prin telefon). — **Timpul urît — a fost foarte frig — a făcut ca la matchul de Cupa României, dintre Venus și Chinezul, disputat pe arena Banatul, să nu asiste de cât 2.500 de spectatori.**

Un match frumos și foarte disputat și o victorie meritată.

Chinezul a dominat cea mai mare aprte din timp, dar acțiunile timișorene n'au fost deloc periculoase și hotărîte.

Ceeace este însă foarte caracteristic pentru matchul acesta e faptul că ambele linii de atac au ratat ocazii extraordinar de clare și numeroase.

De foarte multe ori înaintașii au tras afară, deși nu mai aveau în față nici pe portar.

ARBITRUL ȘI FORMAȚIILE

A condus domnul Mureșan următoarele echipe:

VENUS: Iordăchescu, Ionescu Crum, Albu; Bărbulescu, Feraru, Demetrovici; Orza, Ploeșteanu, Bodola, Petea, Iordache.

CHINEZUL: Leiterdorff, Röck, Kohl, Wetzer III, Hoffmann, Schaff, Szillard, Cucula, Klimek, Bajusz, Thierjung.

REPRIZA VENUSULUI

Jocul este început de Venus și chiar în primul minut Leiterdorff prinde o minge grea.

Contra atacul timișorenilor este foarte periculos dar Thierjung trage peste bară.

In minutul 5 Iordache este pe punctul de a marca dar arbitrul il fluieră offside.

Jocul este foarte viu și stăpânit alternativ de ambele echipe.

Acțiunile de goal se schimbă cu repeziciune.

In minutul 10 Orza centrează și Petea reia cu capul, alături.

In minutul următor Bajusz este gata să marcheze dar Ionescu Crum îl împiedică și acordă corner.

Pentruca după 30 de secunde Leiterdorff să prindă iar un shoot puternic.

Chinezul domină ușor.

Cucula trage prost dintr'o poziție liberă, în minutul 15, iar peste două minute o combinație Bajusz, Klimek, Thierjung este terminată cu un shoot slab al ultimului.

In minutul 20, Klimek trece lui Szillard. Acesta fuge și trage frumos, dar Iordăchescu prinde.

Reacțiunea Venusului este timidă: o combinație Bodola—Iordache — Petea — Ploeșteanu, ratată de ultimul.

Și apoi iar revine puternic Chinezul.

In minutul 22 Bajusz trage o bombă dela 25 metri dar Iordăchescu apără frumos.

După trei minute Ionescu Crum salvează în ultimul moment o situație critică.

A doua jumătate a reprizei vede revenirea Venusului, care isbutește să marcheze de două ori

In minutul 26 Klimek trece lui Szillard și acesta centrează clasic. Iordăchescu prinde fără dificultate.

Patru minute mai târziu Chinezul ratează o ocazie mare. Cucula trage puternic și Iordăchescu respinge în picioarele lui Thierjung, care se împiedică în mingie și ratează un goal gata făcut.

Timișorenii domină, dar apărarea venusistă nu poate fi depășită.

Apoi în minutul 38 cade goalul Venusului.

Bărbulescu bate un foult de la 40 de metri și Petea reia cu capul în poartă.

Cinci minute mai târziu Orza execută un corner și Kohl marchează în propria poartă.

CHINEZUL A DOMINAT DAR... ZADARNIC

Soarta matchului o pecetluește Ploeșteanu chiar din minutul 2.

De pe linia dela 16 metri Ploeșteanu trage formidabil și Leiterdorff nu poate nici măcar schița un gest de apărare.

Fusese însă mascat de fundași. Și apoi a început seria de ocazii ratate.

PETEA VALCOV

In minutul 5 Iordache trage peste bară deși nu-l mai avea în față nici pe Leiterdorff.

In cel următor, Klimek bate un foult dela 20 metri și trimite lui Szillard, care dela trei metri trage afară.

In minutul 13 Iordache se repetă identic. Bodola deschide pe Orza și acesta centrează la Iordache. Leiterdorff iese dar nu poate intercepta și... Iordache trage alături. Poarta era goală.

In minutul 18 Chinezul marchează primul goal.

Cucula pasează lui Klimek și acesta trece ușor lui Bajusz, care dela 6 metri înscrie imparabil.

După două minute Iordache ratează iar. La un corner mingea ajunge la Ploeșteanu, care trage puternic. Leiterdorff respinge la Iordache și acesta trage sus.

In minutul 24 este rândul timișorenilor să piardă un goal aproape făcut.

Hoffmann trage dela 40 metri pe sus. Iordăchescu scapă mingia din mână, Szillard o are dar trimite afară.

Al doilea goal este rezultatul acestei perioade de dominare. A fost înscris în minutul 35 la o învălmășeală.

Klimek trage dela zece metri și un jucător venusist scoate mingia cu mâna din goal. Arbitrul acordă însă punctul și lupta începe mai dură.

Prima victimă: Ionescu Crum. Trece pe extremă și Orza îi ia locul.

CINE S'A REMARCAT

Cel mai bun compartiment de pe teren a fost apărarea imediată a Venusului.

Au făcut deasemeni o partidă foarte bună Demetrovici, Ploeșteanu și Bodola.

In echipa timișoreană, de departe cel mai bun om a fost Wetzer III. Urmează în ordine Kohl, Szillard și Klimek.

Sportul Studențesc, în revenire de formă, a eliminat Franco Româna cu 5-2 (2-2)

Constantinescu a reușit un „hat-trick“

Brăila 19 (prin telefon de la corespondentul nostru). - Orașul nostru a găzduit astăzi un match foarte interesant, spectaculos, care a pasionat asistența cifrată la 2000 de spectatori. Sportul Studențesc a învins pe Franco Româna cu 5—2 (2—2), calificându-se pentru sferturile de finală ale Cupei României.

UN MATCH CARE A CORESPUNS

Așteptat cu multă nerăbdare după partida Prahova-Fr. Română de Duminica trecută, matchul de astăzi a corespuns.

VICTORIE MERITATĂ

Dar Sportul Studențesc a meritat victoria. A prestat un joc de factură bună, nu s'a lăsat intimidat de elanul și vijelia adversarului, ci calm și fără să se enerveze căutși de puțin, și-a impus jocul până la urmă, câștigând la un scor care putea fi chiar mai mare. Căci, în ultimile minute, a dominat și a scăpat multe ocazii.

Succesul de astăzi al universitarilor se datorește în special tripletei Constantinescu — Mihăilescu — Ștefănescu care a constituit motorul echipei. Imediat trebue remarcat aportul deosebit al liniei de halfi Tache — Drăgan — Mitan, care au etalat o formă excelentă.

FR. ROMANA UN ADVERSAR REDUTABIL

Brăilenii n'au fost cu mult sub nivelul învingătorilor, dar n'au putut rezista. Au fost multe faze în care au dominat. Dar cum am spus mai sus, n'au rezistat decât o repriză.

Cei mai buni l calnici au fost: Belcin, Manici și Bodi.

FORMAȚIILE

D-lui Vartolomeo (Constanța) — care a condus bine — i s'au aliniat următoarele echipe:

Sp. Studențesc: Constantinescu M. — Duce, Bădulescu — Tache, Drăgan, Mitan — Marinescu, Constantinescu Gh., Mihăilescu, Ștefănescu, Gică Popescu.

Fr. Româna: Bartos — Takacs, Popescu — Belcin, Kosek, Apostol — Unguroiu, Manici, Neta, Bodi, Buzaș.

GOAL IN MIN. 5

Jocul este început de echipa gazdă care atacă puternic, dar studenții își revin imediat și contra-atacă prin tripletă.

Un schimb reușit între Mihăilescu și Gh. Constantinescu, și primul deschide scorul printru shoot puternic: 1—0 pentru Sportul Studențesc.

EGALAREA

Jocul se îndârjește, uneori se mută în centrul terenului, dar în min. 24 se produce egalarea.

Manici execută o lovitură liberă. Balonul ajunge la Buzaș care pasează imediat lui Bodi. Acesta egalează cu toată intervenția lui M. Constantinescu: 1—1.

DACA NU FACI ZID!...

Fr. Româna se menține în ofensivă și obține o nouă lovitură liberă, de data aceasta dela 18 m. Universitarii fac o greșeală de neiertat: nu fac zid și Bodi marchează puternic în colțul din stânga, sus: 2—1 pentru Franco Româna.

UNIVERSITARII EGALEAZA ȘI EI

Bucureștenii nu descurajează și atacă violent. Și nu au trecut decât cinci minute și echilibrul este restabilit.

Se produce un schimb frumos în tripletă și Gh. Constantinescu egalează.

INCEPUT TARE

La reluare, Fr. Româna joacă mai bine și atacă periculos. Studenții — în acest timp — atacă rar, dar viguros.

Brăilenii par că vor lua avantaj, dar impresia aceasta este de scurtă durată.

3—2, 4—2, 5—2...

In min. 70, Gică Popescu este excelent lansat de Ștefănescu și centrează ideal. Balonul se plimbă prin fața porții brăilene, până când intervenția cu capul a lui Gh. Constantinescu îl introduce în poartă. E 2-3 pentru Sportul și scorul nu se va opri aici.

După 8 minute, acelaș Constantinescu înscrie al patrulea goal. Primește o minge „printre“ dela Mihăilescu și urcă scorul la 4—2.

Iar în min. 83, Marinescu demarează, este deposedat de balon de fundaș dar acesta degajează defectuos. Balonul ajunge din nou la Marinescu care marchează fără dificultate.

O BARA ȘI O BOMBA

Din acest moment, Sportul joacă degajat, dar superior, trage o bară și ratează un punct aproape sigur: Gică Popescu trage o „bombă“ pe care Bartos — printr'un reflex — o boxează.

BRAILENII RATEAZA...

Cu 3 minute înainte de sfârșit, Fr. Română atacă în trombă. Buzaș reia cu capul un pas și goalul pare inevitabil. Dar M. Constantinescu execută o robinsonadă mult aplaudată și salvează goalul.

Dar nu se salvează pe el, căci cade în cap și se rănește.

Cu această fază, jocul ia sfârșit cu o victorie binemeritată.

football football football football football football football

„Cupa“ nu cunoaște logica

Monitorul Oficial a terminat la egalitate cu Unirea Tricolor

Scorul 1-1 (1-1)

Un match extrem de brutal

Matchul de ieri dela A.C.S.A. poate fi rezumat foarte ușor.

Au câștigat de fapt oborenii pentrucă au marcat un goal, pe care arbitrul matchului nu l-a văzut sau nu a vrut să-l acorde (portarul a prins mingea după ce aceasta atinsese plasa), iar Monitorul Oficial merita victoria pentrucă a jucat mai bine.

Momente de football? Foarte puține. Cireș a deschis lung pe Buia, care era complet liber pentrucă fundașii oboreni jucau peste linia de centru și acesta a marcat foarte ușor. A egalat Alexandrescu la un corner, printr'o splendidă lovitură de cap, după două minute. Și aceasta a fost tot. Adică primul sfert de oră.

Explicația: Unirea Tricolor a uitat că joacă în cupă și a ignorat cu totul că Monitorul Oficial poate fi o echipă bună. Care în plus nu avea nimic de pierdut în matchul de ieri.

Prin urmare a luat matchul în glumă și când n'a putut să marcheze, a jucat nervos.

Matchul acesta, care este cea mai mare surpriză a zilei, a avut o psihologie foarte simplă.

Tecnic, este tot atât de simplu. In primul rând Monitorul Oficial a jucat foarte bine, iar în al doilea Unirea Tricolor a jucat greș't

Echipa districtuală a arătat un football care a întrecut toate așteptările. A jucat în viteză, dur și jocul acesta nu convine deloc jucătorilor oborени. In special celor doui interi, cari joacă prea încet.

Monitorul Oficial a făcut ieri cel mai bun match din carieră. Asta e lucru sigur. Și a arătat deasemenea cea mai mare ambiție, pe care am văzut-o vreodată la o echipă de football.

La Unirea Tricolor a jucat complet greșit apărarea. Mai precis, foarte desordonat.

Fundașii s'au plasat prea înainte și foarte aproape unul din altul, iar mijlocașii de margine s'au grămădit pachet în spatele lor. Anghelache a colindat tot terenul și nu a putut face nimic, iar Florea și Covaci au jucat de multe ori în urma lui Petrescu și Iliescu.

In general, în apărarea Unirii Tricolor a lipsit un jucător rutinat, cu calm și cu clarviziune.

Să notăm că cei doui interi Alecu și Câmpeanu au jucat slab, pentrucă au jucat încet. că Dumitrescu, Alexandrescu și Mihăilescu au șomat pe aripi și în centru, pentrucă au primit de foarte puține ori mingea și iată explicată complet această formidabilă surpriză.

O REMARCA SPECIALA PENTRU MONITORUL OFICIAL

Incontestabil, eroul ediției de anul acesta a Cupei Românie este Monitorul Oficial, niei este Monitorul Oficial, prumute competiției un aspect britanic.

In rejucare va pierde poate. La Obor e foarte greu de câștigat. Dar merită o mențiune specială și ne pare bine că o putem da înaintea federației de football.

Echipa districtuală este un ansamblu echilibrat, care are două vedete de clasă divizionară: centrul înaintaș, Cireș și portarul, Plesca.

Mai ales cel dintâi, este un jucător foarte bun.

O echipă masivă, care știe să joace football destul de bine și are jucători cu fizic atletic, viteză și ambiție.

Pentru rezultatul de eri merită toate felicitările, pentrucă performanța nu e datorită numai hazardului.

ARBITRUL ȘI FORMAȚIILE

A condus d. Tănăsescu Atanase, în fața a 1.000 de spectatori furioși, următoarele echipe:

UNIREA TRICOLOR: Ionescu Ilie, Petrescu, Iliescu, Florea, Anghelache, Covaci, Dumitrescu, Alecu, Alexandrescu Câmpeanu, Mihăilescu.

MONITORUL OFICIAL: Plesca, Penu, Misa, Niculescu, Farcaș, Pătrașcu, Buia, Banes, Cireș, Banes II, Mitu.

Sn.

Oltul a opus o rezistență neașteptată C. A. M. T.-ului, cedând la mare luptă cu 3-2 (1-0)

Timișoara 19 (prin telefon dela corespondentul nostru). — CAMT s'a calificat mai greu decât era de așteptat, pentru sferturile de finală ale Cupei României. D'abia a învins pe Oltul din Sf. Gheorghe cu 3-2 (1-0).

E drept însă, că gazdele conduceau la un moment dat cu 3—0, dar Oltul a avut o revenire puternică și a fost la un pas de egalare.

La match au asistat numai 600 spectatori. Teren Banatul.

Punctele au fost înscrise în ordine, de: Toth (min. 41 din penalty), Possak (min. 55), Reuter (min. 60), Füllop (min. 70) și Barabassy (min. 88).

S'au remarcat: Golgoți, Ilieș, Ciolan, Szelesi (Camt), Nagy, Lacatos, Covaci și Barabassy (Oltul).

Echipele:

CAMT: Eichler — Gerber, Golgoți, Ilieș, Cohn, Ciolan — Reuter, Toth, Possak, Szelesy, Persam.

OLTUL: Nagy—Lacatos, Bago — Covaci, Pacay, Sternberg — Füllop, Vincze, Barabassy, Henkert, Sebestyen.

In formă mare si cu un atac în vervă

Rapid a făcut demonstrație și scor la Galați: a învins pe DVA cu 6-0 (3-0) eliminându-l din Cupa României

Galați, 19 (prin telefon dela corespondentul nostru). — *Astăzi, terenul garnizoanei a adăpostit 3.500 de spectatori, care — pe un timp frumos — au asistat la o splendidă demonstrație de football făcută de un Rapid în formă de zile mari.*

Spectacolul oferit de bucureșteni a entuziasmat. De mult nu s'a mai văzut o asemenea exhibiție.

VICTORIE LA SCOR

In asemenea condițiuni, cu o înaintare minunată și cu un D.V.A. care nu s'a impus decât prin atacul la om și apărare, desigur că victoria n'a fost decât o chestie de scor.

Și feroviarii din București au învins cu 6-0, după ce la pauză au condus cu 3—0.

AUTORII PUNCTELOR

Cele șase goaluri au fost înscrise în ordine de: Horotan (min. 19), Moldovan (min. 21), Auer (min. 43), Auer (min. 60), Bogdan (min. 74) și Auer (min. 80).

Rapid: **Rădulescu—Wetzer, Lengher—Vintilă, Răsinaru, Rafinsky—Bogdan, Moldovan, Auer, Baratki, Horotan.**

D. V. A.: **Simeon—Jarcă. Ciobotaru — Halgea; Pepelea, Scarlat—Tache, Dockmani. Carianopol, Codreanu, Popovici.**

A arbitrat d. cpt. Bruckner.

MOMENTE MAI INTERESANTE

In prima repriză, Rădulescu a prins doar 4 mingi.

In min. 28 Scarlat a fost eliminat pentru lovirea adversarului.

In min. 76, Horotan și 82 Bogdan, au tras bare.

Incolo, a jucat Rapid...

CEI MAI BUNI

Intreaga echipă a Rapidului a jucat excelent. In mod deosebit s'au distins:

Horotan — care a fost cel mai bun de pe teren — Auer, Bogdan, Baratky și Vintilă.

Dela D.V.A. este de reținut doar rezistența apărării.

CATEVA DECLARAȚII

D. ing. Misicu: *„Sunt mulțumit de comportarea echipei. Știe să joace în Cupă și sper că și de acum încolo va repurta victorii“.*

D. Bauer: *„Băeții au jucat foarte bine. Sunt mulțumit. D.V.A. a ajucat dur. Scorul putea fi mai mare“.*

Auer: *„Dacă D. V. A. ar juca la minge ar scoate rezultate bune. Azi însă, putea fi scor mai categoric“.*

Baratky: *„D. V. A. joacă dur și de aceia pierde“.*

In deschidere, juniorii Gloriei C. F. R. au dispus de cei ai I. T. G.-ului cu 2—0 (1—0).

U. D. R. a pierdut pe nedrept în fața AMEFA-ei cu 2-1 (1-1)

Reșița, 19 (prin telefon dela corespondentul nostru). — Deși a dominat majoritatea timpului, UDR a trebuit să cedeze pe nedrept AMEFA-ei cu 2—1 (1—1) în cadrul Cupei României.

Rezultatul nu este real, căci cu puțin noroc reșițanii puteau învinge. Și ar fi meritat.

Matchul s'a disputat pe timp friguros și pe ploaie în fața a 800 de spectatori.

A arbitrat d. dr. Stanciu (Cluj), care n'a sancționat în min. 43 și 44 două handsuri în careu.

Scorul a fost deschis în min. 28 de Reinhard, în urma unei ezitări a lui Csipai.

Egalarea se produce 4 minute mai târziu: Dura a centrat balonul s'a lovit de bară și König reia dela 2 m. în colțul opus.

In min. 59 se produce o combinație în trupeta arădeană, care produce panică în careul UDR-eului. Fundașii se încurcă și Pernecky, primind mingea dela Murza, marchează imparabil goalul victoriei.

AMEFA a jucat extrem de brutal. Consecința: Dura, König și Păcuraru au fost răniți.

Raport de cornere: 9—1 pentru UDR.

S'au remarcat: Alașu, Popa, Dura, Păcuraru, Popescu (UDR), Covaci Murza, Pernecky și Batrin (AMEFA).

AMEFA: Gerold — Covaci, Bellay — Szurghyi, Szabo, Szegedy, Reinhardt, Batrin.

UDR: Fülop — Fodor, Alașy — Popa, Csipai Lacatos — Dura (Popescu), Păcuraru, Popescu (König), Neagrău, König (Dura).

Prahova a realizat scorul zilei

A învins S. G. S. cu 12-2 (7-1) și s'a calificat pentru sferturile de finală ale Cupei României

Ploești, 19 (prin telefon dela corespondentul nostru). — Astăzi, în fața a 1000 de spectatori s'a disputat pe stadion matchul de Cupa României dintre Prahova și S. G. S. Gazdele au învins la un scor record: 12—2 (7—1).

FORMAȚIILE

D-lui Romeo Ghițescu i s'au aliniat următoarele formații:

Prahova: Țuțuianu — Grünn, Iosif — Boldiș, Pop, Pascaru — Bucșa, Florian, Barbaiani, Farcaș, Criciotoiu.

S. G. S.: Grünfeld — Berger, Lazăr — Waldmann, Gilid, Folder — Faris, Riil, Perger, Herbig, Bugel.

JOCUL

...a fost tot timpul la discreția Prahovei care a marcat când a vrut și când n'a vrut.

Goalurile au fost înscrise în ordinea următoare:

Bugel (min. 6), Barbaiani (min. 8), Farkas (min. 10), Bucșa (min. 15), Criciotoiu (min. 18), Farkas (min. 24), Criciotoiu (min. 25 și 26), Perger (min. 47), Farkaș (min. 49), Bucșa (min. 56 și 59), Barbaiani (min. 63) și Bucșa (min. 83).

CEI MAI BUNI

Dela Prahova s'au remarcat: Grünn, Bucșa, Barbaiani, Farkas și Criciotoiu, iar dela S. G. S. Grünfeld, Berger, Lazăr și Gilid.

Football Football Football Football

A doua etapă

Matchuri strânse, dintre cari câteva surprize, în Divizia Națională B

Divizia națională B și-a disputat ieri a doua etapă a returului.

Lupta, așa cum am prevăzut, a devenit foarte strânsă și au fost realizate câteva surprize.

Dăm mai jos rezultatele și clasamentele pe serii și grupe :

SERIA ESTICA
GRUPA DE NORD

Galați : Gloria C.F.R.-Jahn forfait.

Iași : Victoria C.F.R.-Mihai Viteazul 0:0.

Chișinău: Sporting-Traian 5:0 (3:0).

In urma acestor jocuri clasamentul capătă următorul aspect

Gloria C.F.R.	10	9	1	0	33: 4	=19
Sporting	10	7	0	3	21:13	=14
D.V.A.	9	5	2	2	25:11	=12
Dragos Vodă	9	4	3	2	22:13	=11
Textila	9	5	1	3	20: 7	=11
H.L.A.	9	3	2	4	22:16	= 8
Jahn	10	2	2	6	13:25	= 6
Vict. C.F.R.	10	1	4	5	11:22	= 6
Mihai Viteazul	10	2	1	7	9:41	=5
Traian	10	1	2	7	11:35	= 4

GRUPA DE SUD

Brașov: A.C.F.R.-Turda 1:1 (0:0).

București: Mociornița Colțea-Telefon Club 2:1 (2-0).

CLASAMENTUL

Unirea Tricolor	10	8	1	1	32:12	=17
Prahova	10	7	2	1	31:23	=16
A.S.C.	10	6	2	2	34:19	=14
Macaby	10	6	0	4	31:22	=12
Franco Română	10	4	3	3	27:20	=11
Dacia Unirea	10	4	1	5	24:26	= 9
Turda	11	2	3	6	23:32	= 7
A.C.F.R.	11	2	3	6	20:31	= 7
Mociornița	11	3	1	7	17:36	= 6
Telefon Club	11	2	1	8	14:32	= 5

SERIA VESTICA
GRUPA DE NORD

Cluj : Universitatea-Stăruința 1:1 (0:0).

Oradea: Crișana-Victoria 2-1 (1:0).

Câmpia Turzii: Industria Sârmei-Tricolor 5:0 (3:0).

Satu Mare : Olimpia-Monopol 2:0 (1:0).

CLASAMENTUL

Mureșul	10	9	0	1	36: 8	=18
Universitatea	11	6	3	2	17:10	=15
Ind. Sârmii	10	6	2	2	21:11	=14
Crișana	11	4	5	2	13:10	=13
S.G.S.	10	5	0	5	18:22	=10
Stăruința	11	4	1	6	14:21	= 9
Olimpia	11	4	1	6	9:16	= 9
Tricolor	11	2	3	6	14:20	= 7
Monopol	10	2	2	6	14:20	= 6
Victoria	11	1	3	7	6 21	= 5

Alba-Iulia: C. F. R.-Unirea M. V. 1:0 (0:0).

GRUPA DE SUD

Sibiu: Rovine Griviția-Șoimii 1:0 (0:0).

CLASAMENTUL

C.A.M.T.	10	9	0	1	34:10	=18
Jiul	10	7	0	3	26:14	=14
Rovine Griviția	11	7	0	4	20:16	=14
C.F.R. Simeria	11	6	1	4	14:11	=13
C.A.O.	9	5	0	4	30:14	=10
Vulturii	10	5	0	5	22:26	=10
Minerul	10	5	0	5	24:18	=10
Craiovan	10	4	1	5	17:20	= 9
Unirea M.V.	10	1	1	8	9:37	= 3
Soimii	10	0	1	9	7:37	= 1

Rovine Griviția, a învins Șoimii la Sibiu cu 1-0 (0-0)

Sibiu, 19 (prin telefon). — *Pe arena A.N.E.F. din localitate s'a disputat matchul de football dintre Rovine Griviția din Craiova și Șoimii. Timpul nu a fost prea favorabil — a căzut o ploae mărunță tot timpul — și n'au asistat decât 800 spectatori. Rovine Griviția a câștigat cu 1:0 (0:0).*

OASPEȚII AU CAȘTIGAT NOROCOS

Matchul a fost foarte viu disputat și Rovine Griviția a înscris un goal extrem de norocos, care i-a adus victoria. In prima repriză, Șoimii au dominat de departe, dar atacul a fost ineficace. Gabureanu și Cârstea au tras fiecare în bară câte odată.

In repriza II-a Rovine Griviția și-a revenit oarecum, grație liniei de mijlocași care a jucat cam dur dar fără exagerare. In orice caz un rezultat egal ar fi fost mai just.

CUM S'A MARCAT

In minutul 68 mijlocașul Șoimilor Iacob vrea să paseze înapoi portarului. Biban — dela oaspeți — sesizează și profitând de faptul că balonul fusese trimis prea încet îl ajunge și înscrie ușor pe lângă portar.

ECHIPELE ȘI ARBITRUL

D. Ionescu Gh. (Brașov) a condus echipele:

Rovine Griviția: Scăeșteanu-Juncu, Miclea-Mihăilescu, Al. Popescu, Udrică-Constantinescu V., Ionescu, Stoianovici, Constantinescu Al. Biban.

Șoimii: Suciu-Capră Ghințan-Iacob, Cantaragiu, Varga-Oană, Balteș, Gabureanu, Lepprich, Cârstea.

Debut promițător

Industria Sârmei a învins Tricolor cu 5-0 (3-0)

CAMPIA TURZII, 19 (prin telefon). — Echipa locală Industria Sârmei a jucat azi după amiază cu Tricolor din Baia Mare, de care a dispus cu un scor categoric: 5:0 (3:0).

Matchul a fost frumos ca aspect, dar deloc pasionant, pentrucă n'a existat decât o singură echipă pe teren.

Invingătorii sunt actualmente într'o formă admirabilă și sunt periculoși pentru cei din fruntea clasamentului grupei. Nu ar fi exclus ca în cazul când Mureșul pierde, Industria Sârmei să ajungă foarte bine în clasament.

Punctele victoriei de azi au fost înscrise de Szanislo (3), Racoțea și Senezen.

A condus d. Boldur.

Crișana, cu echipa descompletată, a dispus greu de Victoria cu 2-1 (1-0)

Oradea, 19 (prin telefon)— *Azi după amiază s'a disputat în orașul nostru partida dintre Crișana și Victoria din Carei.*

Au asistat aproximativ 1000 spectatori.

Crișana a învins cu 2:1 (1:0) după un joc foarte slab.

UN MATCH DRAMATIC

Gazdele s'au prezentat pe teren cu două rezerve și din această cauză jocul lor a fost sub orice așteptări.

Dela început, Crișana atacă, dar fără a putea pătrunde prin zidul apărării Victoriei. In minutul 32 Lucaci este bine deschis, portarul Korody îi lese înainte, dar Lucaci centrează peste capul lui și Pop Gh. introduce cu capul în poarta goală. Până la sfârșitul reprizei, Victoria revine puternic, dar nu poate înscrie.

La reluare, tot oaspeții sunt aceia cari atacă, dar apărarea Crișanei rezistă eroic. In minutul 60, Ragel I bate o lovitură liberă de la marginea careului. Se produce învălmășeală de care profită Szabo și egalează.

Cinci minute mai târziu, e rândul Crișanei să beneficieze de o lovitură liberă și Lucaci după ce repetase lovitura de vreo trei ori din cauză că apărarea Victoriei nu vrea să facă zidul la distanță reglementară, reușește să înscrie printr'o bombă imparabilă.

UN INCIDENT

In minutul 66, Stanca dela Victoria, după o întreagă serie de obrăznicii față de arbitru este eliminat de acesta. Jucătorul nu vrea însă să părăsească terenul și abia după îndelungată ceartă este convins să iasă afară. Păcat că impresia făcută de Victoria a fost întunecată de comportarea acestui jucător.

CEI MAI BUNI

Singurul care s'a impus dela Crișana a fost Lucaci. Mai citâm totuși pe Derebesy și Zaborsky.

Dela Victoria doar Corody și Oros și-au întrecut partenerii.

ARBITRUL ȘI ECHIPELE

D. Janya (Timișoara) a condus formațiile :

Victoria : **Corody—Dietz II, Oros—Barna, Stanca, Schnell—Jung, Noti, Akim, Szabo, Ragel I.**

Crișana : **Pop Al.—Szaborsky, Ciordaș-Tombossy, Astilean, Derebesy—Lucaci, Pop Arpad, Deleanu, Torjoc, Pop Ghiță.**

Mihai Viteazul a terminat nedecis cu Victoria C. F. R. la Iași

Iași, 19 (prin telefon). — *Azi s'a disputat în localitate în cadrul diviziei naționale B partida dintre Victoria C. F. R. și Mihai Viteazul din Chișinău.*

Spre surprinderea generală, oaspeții, cu o echipă nouă, cu mult superioară celei din toamnă, au venit să termine la egalitate: 0:0. Rezultatul este excepțional, știut fiindcă Victoria C. F. R. este o echipă care pe teren propriu scapă foarte rar ocazia unei victorii.

Partida a fost foarte frumoasă și extrem de disputată, iar rezultatul just.

A condus d. Clipa.

O STARE DE SLĂBICIUNE INGRIJORĂTOARE

QUINTONINE
triumfă

„Am 31 de ani, scrie Dl. M. René PESTY, 5 rue d'Alsace-Loraine din Garenne, și ajunsesem într'o stare de slăbiciune în adevăr neliniștitoare. Injecții, poțiuni, nu au folosit. Am încercat Quintonine, care cel puțin este un produs natural. Termin abia primul meu flacon și rezultatul este cu totul deosebit".

Quintonine este un extract concentrat lichid cu bază de plante tonice aperitive și stomachice, în cari glicero-fosfatul de calciu adaogă elementele sale reconstituante. Amestecul de Quintonine cu un litru de vin de masă dă instantaneu un litru întreg de vin fortifiant delicios, suveran în toate cazurile de slăbiciune, anemie, depresiune, lipsă de poftă de mâncare. Un păhărel înaintea fiecărei mese — și veți regăsi repede bucuria de a trăi.

QUINTONINE
PRODUS FRANCEZ. — LABORATOARELE HELIN
Dă înfățișare bună
LA FARMACII ȘI DROGUERII

Mociornița-Colțea a dispus de Telefon Club cu 2-1 (2-0)

Invingătorii au terminat în 9 oameni, iar învinșii în 10

Mociornița Colțea și Telefon Club au jucat ieri dimineață, pe arena A. C. S. A., singura partidă în cadrul diviziei naționale B din Capitală.

Matchul, foarte disputat și plin de duritâți, a revenit Mociorniței Colțea, la scorul de 2:1 (2:0). Victoria obținută de gazde — extrem de prețioasă, este pe deplin meritată, cu atât mai mult cu cât toată repriza doua au jucat în 9 oameni, față de cei 10 ai Telefon-Clubului.

INVINȘII AU DOMINAT LA INCEPUT

Pepiniera Venusului începe jocul și se instalează în terenul advers, unde Carciog și Niculescu Ștefan bombardează poarta apărată de Constantinescu. Acesta însă, în formă, apără cu brio orice lovitură. Mociornita Colțea se pune cu greu în picioare. Rarele ocaziuni cari i se ivesc pentru a evada din jumătatea sa de teren sunt ratate de încetineala și plasamentul greșit ale lui Ionel Mociornita. Din fericire însă pentru fuzionată, atacul Telefonului este la fel de ineficace ca în matchul cu Turda, irosind ocazii cu desăvârșire clare.

TURK INSCRIE DE DOUA ORI

Incetul cu încetul Mociornița Colțea își revine și atacurile încep să se închege din ce în ce mai periculoase. E rândul Telefon Clubului să fie dominat și al Mociorniței să rateze ocazii bune în special pe aripa stângă prin Ionescu. Se produc dese învălmășeli în careul Telefonului și la una din acestea Türk înscrie primul punct.

Incurajate de succes, gazdele atacă în forță. Imediat chiar, Türk, după un schimb subtil de passe cu Fabian înscrie al doilea goal pentru Mociornița Colțea.

Până la pauză aspectul jocului rămâne același : domine insistent gazdele dar nu mai pot înscrie nimic.

NASTASE ȘI SILIVESTRU ELIMINAȚI

La reluare, jocul devine dur. Telefon Clubului nu-i convine să cedeze și încearcă să câștige cu orice preț, făcând deseori uz de forță cu mult peste limitele îngăduite.

La o ciocnire cu Năstase, Silivestru este lovit și ripostează. Arbitrul vede și după un mic conciliabul cu toată lumea, îl dă afară.

Deși în 10 oameni, jocul nu pierde nimic din spectaculozitate și violciune, rămânând mai departe în avantajul învingătorilor.

MOCIORNIȚA COLȚEA RAMANE IN 9 OAMENI

Aproape de mijlocul celui de-al doilea mi-temps, Türk își dispută mingea — în aer — cu Georgian. Acesta cade jos și începe să se vaite. Arbitrul acordă întâi lovitură liberă și apoi se gândește ca n-ar fi mai bine să-l dea afară și pe Türk...

Acesta, ce era să facă? A trebuit să părăsească terenul.

Deși în 9 oameni, Mociornița Colțea se apără însă cu îndârjire și până în momentul când Gruin, trecut în centrul liniei de atac înscrie pentru Telefon Club.

Din acest moment, invingătorii revin puternic, atacă pe arivi și mai ratează câteva ocazii clare prin cele două extreme.

TELEFON CLUB NU PUTEA INVINGE AȘA CUM A JUCAT

Invinșii au practicat un joc legat, tehnic, dar fără lovituri la poartă. In asemenea condițiuni, desigur că era foarte greu să învingă. Ar fi reușit totuși dacă echipa ar fi avut condiție fizică. Insă tocmai când adversarul rămăsese în 9 oameni, ei n'au mai avut puterea să mai atace. Este adevărat că au ratat o mulțime de ocazii, dar nu trebue să uităm că și Mociornița Colțea a făcut același lucru cu un număr cel puțin egal.

INVINGATORII IN PLIN PROGRES

Mociornița Colțea a aliniat o altă echipă decât cea care a cedat Unirii Tricolor și a mers mult mai bine. In plus toți jucătorii sunt perfect pregătiți fizicește și ieri au jucat animați de victorie. Nu-i numim pe cei mai buni, de teamă să nu nedreptățim pe cineva. In schimb dela Telefon Club nu ar putea fi citați decât mijlocașii Gruin și Negrescu. Restul, sub nota obicinuită.

ARBITRUL ȘI ECHIPELE

D. Bartolomeu Vasilescu a condus echipele :

Telefon Club : **Niculescu —Ștefănescu, Negrescu — Matei Dumitrescu, Colea, Georgian — Vladimirescu, Năstase, Niculescu Șt., Carciog, Gruin.**

Mociornița Colțea : **Constantinescu — Birghilescu, Căpușan — Talpoș, Dona, Silivestru—Fabian, Grafcescu, Türk, Ionel Mociornița, Ionescu.**

T. Andronău

Football football football football football football football

A doua etapă a campionatului districtual

(Urmare din pagina 2-a)

CARTEA ROMANEASCA 2
C.F.R.B.T. 1

Despre Cartea Românească nu se poate spune decât cuvinte bune în urma jocului desfășurat. Toată echipa a muncit enorm, fiecare contribuind la victorie.

Prima repriză este extrem de disputată ambele echipe trăgând din plin la poarta adversarului. La o deschidere pe aripă, Gheorghiade (C. R.) face hands. Arbitrul dictează penalty care este excelent executat de Xisfo și C.F.R.B.T.-ul conduce cu 1-0 rezultat cu care se termină repriza. După pauză Cartea Românească profită de faptul că apărarea adversă este slăbită și înscrie 2 puncte prin Ioan T. N. și Lamlescu. Răspunderea ambelor puncte o poartă apărarea imediată a C.F.R.B.T.-ului.

După cum am spus dela Cartea Românească s'a remarcat întreaga echipă și în special Gheorghiade și Petcuc, iar dela C.F.R.B.T. nu am putut remarca decât munca de titan desfășurată de Ștefan Bohtea și Ionică Georgescu și schooturile bombe, trase însă afară de Xsifo.

ECHIPELE

CARTEA ROMANEASCA: Florea; Gheorghiade, Lecolas; Rădulescu, Neagu; Ioan T. N., Constantinescu P., Ioniță, Lamlescu, Constantinescu T.

C.F.R.B.T.: Vasilescu; Damian, Barbu; Theodorescu, Bohtea, Georgescu; Tănăsescu, Agu II, Xsifo, Szabo și Marcu III.

SP. MUNCITORESC 2
COLENTINA 0

Pe terenul din comuna Colentina s'a disputat ieri după amiază matchul dintre Sportul Muncitoresc și Colentina care s'a isprăvit cu victoria primei echipe după un joc dramatic. Superioritatea Sportului Muncitoresc este incontestabilă, totuși Colentina a jucat bine. Un singur defect a avut jocul: a fost prea dur, brutal chiar. Intr'adevăr, dela jumătatea primei reprize până la sfârșitul matchului, jocul a degenerat de brutalitățile comise în toate ocaziunile. Trecând peste acest episod urît și nesportiv constatăm că jocul a fost de o calitate superioară. Ambele echipe au prezentat formații omogene și în formă excelentă și învingătorul s'a făcut cunoscut după multă muncă. Sportul Muncitoresc a făcut o partidă magnifică. Atât apărarea cât și înaintarea au funcționat excelent. Trebue să fie recunoscut că în acest joc fiecare echipier și-a putut arăta posibilitățile cele mai largi. In poarta Sportului Muncitoresc Vasile Lungu a apărat foarte ușor situații grele, becii au arătat o formă excelentă. Halfia a fost partea tare a echipei înaintarea a funcționat excelent. S'au remarcat dela Sportul Muncitoresc: Radu Niculae (cel mai bun din „22") autorul personal al celor două goaluri ale partidei, Jean Ariga, extremul stânga și Vasile Lungu, Andreiu, Tănase Marinescu, Toth și Fane. Colentina a jucat de asemenea bine și a avut cei mai buni oameni în Jean, Moise, Crinu și Niculae.

D. Cristea a condus corect formațiile:

SP. MUNCITORESC: Vasile; Tănase Andrei; Molnar, Ioneață, Fane; Marinescu, Toth, Radu Niculae, Niculae, Ariga.

COLENTINA: Moise; Tătaru, Pery; Nuță, Crinu, Brunu; Niculae, Grecu, Ică, Gogoașe, Niculae.

METROPOLA 5
GRIVIȚA 0

Matchul disputat ieri pe terenul Iuta pentru campionatul categoriei II-a A s'a terminat cu victoria la scor a Metropolei, care. Deși avea în față o echipă în formă, a reușit să cucerească două puncte prețioase în clasament, prezentând o echipă bine antrenată și cu o formă strălucită. Jocul Metropolei a fost dela început plin de elan și condiția fizică a acestei echipe a fost una din cauzele frumoasei victorii. Griviția a jucat bine, însă n'a putut înscrie nimic.

Matchul a fost spectaculos și a prilejuit un duel interesant între două echipe care au practicat un foot-ball de clasă.

CLASAMENTUL CATEG. II-a SERIA A.

Universul	11	9	1	1	46 : 10	19
C. F. R. B. T.	11	8	0	3	43 : 11	16
Sp. Muncit.	10	6	2	2	23 : 11	14
Metropola	11	6	2	3	24 : 19	14
Biruința	11	3	4	4	13 : 18	10
C. Românească	11	4	1	6	25 : 28	9
Griviția	11	3	3	5	13 : 20	9
Sburătorii	10	3	2	5	20 : 25	8
Colentina	10	1	3	6	11 : 25	5
Generala	10	1	0	9	6 : 57	2

CATEGORIA II-a
Seria B

VICTORIA 2
STARUINȚA 0

Teren Iuta.
Ora 14.
Scorul la repriză 1—0.
Arbitru: D. Mitran a condus foarte bine.

FORMAȚIILE

VICTORIA: Bădulescu, Iuceng, Florea, Andrei, Mircea, Santer, Gafencu, Istrătescu, Ceaușu, Iliescu, Vasilescu.

STARUINȚA: Nițulescu, Matei, Dragomir, Segal, Constantinescu, Voiculescu, Rindman, Drăgușescu, Fridman, Naidemann, Inghel.

După un match în care a fost net superioară, Victoria a câștigat jocul cu mare ușurință, având o echipă omogenă, în formă și bine pregătită. Stăruința a jucat frumos dar totuși n'a avut nici un moment speranța de a învinge.

ORFEUS 4
DAMBOVIȚA 1

Ieri după amiază s'a disputat pe terenul Velodrom partida dintre Orfeus și Dâmbovița.

Partida a fost viu disputată și Orfeus s'a impus cu desăvârșire în ambele reprize.

Toți jucătorii au luptat cu elan și victoria este pe deplin meritată.

Cele patru puncte au fost înscrise de Gheorghiu (2) și Marcu (2).

GARAJELE MIHAESCU 1
CICLOP 1

Arena S. T. B. a găzduit eri dimineață partida dintre formațiile garajelor Mihăescu și Ciclop.

Partida a fost echilibrată în ambele reprize astfel că rezultatul este real.

ARSENAL 3
L. P. N. 0

Pe terenul Unirea Tricolor s'a disputat matchul dintre Arsenal și L. P. N. Jucătorii Arsenalului superiori, au învins cu 3—0 (3-0).

CLASAMENTUL CATEG. II-a SERIA B.

Metalosport	11	10	0	1	53 : 11	20
Arsenal	11	9	0	2	42 : 15	18
Ciclop	11	6	3	2	28 : 16	15
Victoria	11	7	0	4	29 : 22	14
Mihăescu	11	6	2	3	23 : 14	14
Carmen	10	3	2	5	24 : 35	8
Orfeus	11	3	1	7	24 : 38	7
Stăruința	10	3	1	6	15 : 25	7
L. P. N.	10	1	1	8	15 : 33	3
Dâmbovița	10	0	0	10	6 : 50	0

CATEGORIA III-a
Seria A

A. S. DITRIBUȚIA 1
FULGERUL 0

Prima repriză este deschisă de A. S. Distribuția pentru a pierde imediat în favoarea Fulgerului.

Partea a doua a jocului este tot așa de repede ca și I-a dar încetul cu încetul Fulgerul se pierde pe când Distribuția joacă mai legat.

In minutul 65 Szilard II, înscrie punctul victorios reluând o centrare a lui Grecu. Până la terminarea partidei deși A. S. Distribuția domină, scorul nu mai poate fi modificat.

S'au remarcat: Tică Ionescu, Blumer și Grecu (Distr.) și întreaga echipă a Fulgerului în special Hormat, care a fost cel mai bun de pe teren. Debutul juventistului Drăgan în echipa A.S. Distribuția nu a corespuns nici pe departe așteptărilor.

A. S. D. Boghiu, Ionescu Khizer; Predoiu, Busuioc, Vasiliu, Drăgan, Szilard, Blûmer, Minciu, Grecu.

Fulgerul: Horwat; Mureșan, Rică; Tudose, Narga, Bărbulescu; Naca, Ionescu, Sile, Strevovici, Tudor.

F. C. SUTER 2
FICHET 1

Teren Colentina.
Ora 11

FORMAȚII

Suter: Grigore, Marinescu, Gh. Nicolau, Stănescu, Panait, Săndulescu, Leonti, Petrescu, Ionescu, Nițulescu.

Fichet: Vloscleanu, Dumitru, Câmpeanu, Weiss, Georgescu, Bogdan, Ionescu, Constantinescu, Păun, Țuică, Georgescu.

A arbitrat d. Hermann Marcu.

Jocul a fost spectaculos și foarte disputat. Echipele au fost aproape egale însă Suterul mai eficace a reușit să-și câștige victoria din repriza I.

E. F. A. 9
C. A. B. 1

Matchul disputat pe terenul Arsenal dintre echipele E. F. A. și C. A. B. s'a terminat cu victoria sdrobitoare a E. F. A.-ei cu scorul 9—1 după ce la pauză condusese cu 2—0.

GROZAVEȘTI 4
NORMA 4

Ca deschidere la matchul E.F. A.—C. A. B. s'a jucat matchul dintre echipele de mai sus, care s'a terminat cu rezultatul egal: 4—4.

Norma a fost superioară și a condus cu 2—0 (la pauză) dar jucătorii Grozăveștilor au egalat muncind mult.

CLASAMENTUL CATEG. III-a SERIA A

A. S. Distribuția	9	9	0	0	50: 7	18
F. C. Suter	10	8	1	1	33:17	17
Fichet	10	5	2	3	24:16	12
Fulgerul	10	5	1	4	17:15	11
E. F. A	10	3	2	5	29:21	8
Norma	9	2	3	4	17:25	7
C. A. B.	10	2	1	7	17:38	5
Delea Veche	8	1	2	5	13:30	4
Grozăvești	10	1	2	7	11:42	4

CATEGORIA III-a
Seria B

COMRO 1
STANDARD 1

Comro nu a putut termina de cât la egalitate cu Standard, după ce la pauză scorul era nedeschis

Au marcat Crețu Marin (Standard) și Ștefănescu P. (Comro). Sau remarcat: Enescu Alex., cel mai bun de pe teren. Popovici Ioșka și Gusty dela Comro, iar dela Standard întreaga echipă.

Comro: Ioșka Popovici; Dumitrescu Gh., Enescu; Halmaciu, Botezatu, Colonelu: Mateescu, Ștefănescu, Socianu, Darie, Gusty.

Standard: Ross, Băutu, Anastasiu, Merksz, Sartenie, Popp. Costea, Crețu, Topan, Crețu, Săndulescu.

ION DARLAU 4
DACIA TRAIANA 1

Pe terenul din fața Gării de Est s'a disputat ieri dimineață partida dintre Ion Dârlău și Dacia Traiană.

Deși Dacia Traiană se prezenta favorită nu a reușit să câștige și a cedat la trei puncte diferență.

VULTURII CARPAȚILOR 7
JUSTIȚIA 2

Arena dela Ghencea a găzduit eri dimineață partida dintre Vulturii Carpaților și Justiția.

Primii au aliniat o formație omogenă și bine antrenată, reușind să-și surclaseze adversarul.

Goalurile au fost înscrise de Ghindea (3), Costin (2), Gogu și Gârbea.

ȘOIMII 3
BANEASA 1

Ieri d. a. a avut loc pe terenul „Titani" matchul dintre Șoimii și Băneasa.

Net superiori, Șoimii au învins prin punctele marcate de Russe, Manilescu și Antonescu (B) pentru Șoimii și Georgescu pentru Băneasa.

A arbitrat d. Mihăescu.

CLASAMENTUL CATEG. III-a SERIA B

Ion Dârlău	9	7	1	1	31:12	15
Șoimii	8	7	0	1	27: 8	14
Dacia Traiană	8	5	2	1	17: 9	12
Vult. Carpaților	8	3	2	3	18:18	8
Comro	9	2	4	3	14:20	8
Justiția	9	1	2	6	11:26	5
Băneasa	8	1	2	5	7:22	4
Standard	9	1	1	7	10:20	3

F. C. RAPID (jun.) 2
TURDA (jun.) 1

Pe terenul B. T. M. T. s'a disputat partidele de mai sus care a revenit feroviarilor cu scorul de 2—1 (1—1).

In prima repriză jocul a fost moale și scorul nu a putut fi deschis decât în urma unui penalty transformat de Vasilescu. Imediat Turda reacționează și egalează prin Niculescu II. După pauză jocul devine mai legat și se pot vedea acțiuni destul de frumoase din partea ambilor combatanți.

In această repriză F. C. Rapid pecetluește scorul final prin punctul marcat tot de Vasilescu.

SP. STUDENȚESC (jun.) 1
UNIREA TRICOLOR (jun.) 1

Sp. Studențesc: Cristea, Nedelcu, Nicu Virgil, Popa, Dobrescu, Văduvescu, Antonescu, Mihăiescu, Ungureanu, Manolescu, Panait.

Unirea Tricolor: Oprescu, Grigore, Marinescu, Păralescu, Tudor, Marinescu, Bogdan, Panaitescu, Ruginbein, Popescu Tudor.

Jocul a fost echilibrat. Dar Unirea Tricolor ar fi putut câștiga prin prisma posibilităților.

Au marcat: Ungureanu (S. S.) și Bogdan (U. Tr.).

JUVENTUS (jun.) 7
MACABI (jun.) 1

Ieri dimineață s'a disputat pe terenul Ciocanu partida dintre juniorii Juventusului și Macabi.

Primii au învins cu scorul de 7—1.

COLENTINA (jun.) 2
SP. MUNCITORESC (jun.) 1

Ca deschidere la matchul Sp. Muncitoresc—Colentina s'a jucat în cadrul campionatului de juniori matchul dintre juniorii echipelor de mai sus.

S'au remarcat: Popescu (cel mai bun după teren), Ionescu, Manole, Ciuraru și Ignat (Sp. Muncitoresc) și Mișu, Petrache, Lili, Dracu, Traian și Frezatu Colentina).

Echipele au avut următoarele formații:

Colentina (jun.): Mișu, Tasa Petrache, Lili, Stavăr, Husaru, Dracu, Traian, Frezatu, Roșu.

Sp. Muncitoresc (jun.): Ignat, Ionescu, Stănescu, Molnar, Ciuraru, Ionescu, Georgescu, Spârlea, Leca, Mircea, Nicolai.

VERGU (jun.) 5
AGER (jun.) 1

In match de deschidere la partida dintre primele echipe ale Agerului și Vergului, a avut loc jocul de juniori Vergu—Ager.

Net superiori și cu o tehnică superioară speranțele „Vergului" au reușit să dispue de juniorii Agerului.

Au marcat: Nicolae (2), Frate (2) Dicu (11 m.) și Gheorghiu de la „Vergu", dela „Ager" Sabef.

Cel mai bun după teren a fost Dicu „Vergu", care a arătat o formă excelentă.

Deși conduși la pauză cu 1-0, juniorii Bucureștiului au învins cu 2-1 pe cei din Târgoviște

Târgoviște, 19 (dela trimisul nostru special). — Astăzi s'a disputat în cadrul Cupei Unirea matchul de foot-ball între reprezentativa de juniori a Bucureștiului și a orașului Târgoviște.

In fața a 1000 de spectatori, bucureștenii au recoltat o meritată victorie după un joc în care au fost net superiori. Rezultatul de 2—1, nu oglindește câtuși de puțin fizionomia partidei.

Reprezentativa districtului Târgoviște a avut sclipiri în primele 30 de minute când au obtinut singurul punct.

Bucureștenii nu s'au lăsat câtuși de puțin dominați și au reacționat la timp. însă fără rezultat.

In repriza secundă speranțele Bucureștiului au fost tot timpul peste adversar și în minutul 50 obțin egalarea prin Mărdărescu printr'o lovitură puternică dela 20 m. Dominarea a continuat tot timpul și în minutul 76, Popescu înscrie punctul victorios printr'un shoot plasat.

Victoria bucureștenilor a produs nemulțumire în rândurile spectatorilor, cari au avut din acest moment o atitudine nesportivă.

Tinerele speranțe au depus tot efortul să aducă cu ei la București prima victorie din acest sezon.

Trebue să menționăm că d. major Gh. Brezeanu, președintele districtului de foot-ball, a fost tot timpul pe lângă juniori care au avut o îngrijire părintească.

ECHIPELE

București: Budan, Dociulescu, Arsenovici, Ionescu M., Popescu, Rădulescu Tudor, Nelu Stănescu, Gabor, Mărdărăscu, Copet și Nicolau.

Târgoviște: Constantinescu, Mihăescu, Georgescu Popescu I., Maltezeanu, Anghel, Neacșu, Cristodorescu, Avram Mișu, Aerichides și Stoenescu.

S'au evidențiat dela oaspeți Arsenovici, Popescu și Copet iar de la gazde Constantinescu, Maltezeanu și Neacșu.

A condus autoritar d. Mincu Dumitru (București).

football football football football football football football

Surpriză

Stăruința a terminat la egalitate cu Universitatea la Cluj

Cluj, 19 (prin telefon de la corespondentul nostru). — *Universitatea a jucat azi în localitate — partida contând în campionatul diviziei secunde — împotriva Stăruinței din Oradea.*

Spre surprinderea tuturor, gazdele jucând extrem de slab, n'au reușit decât să termine la egalitate 1—1 (0—0).

ATACUL UNIVERSITAR INEFICACE

Partida a fost disputată la maximum și acțiunile au aparținut în mare majoritate Universității. Linia sa de atac însă, în zi mizerabilă, nu a putut realiza nimic în fața porții adverse și din această cauză a pierdut un match extrem de prețios.

IN SCHIMB STARUINȚA E IN MARE PROGRES

Oaspeții au jucat peste toate așteptările. Animați, cu o perfectă condiție fizică, au fost continu peste adversar atât în atac cât și în apărare

CUM S'A MARCAT

Clujenii au deschis scorul din penalty. Iancovici l'a transformat impecabil în minutul 57.

In minutul 72, Gozner întreprinde o incursiune pe cont propriu și pasează excelent lui Bonațiu care de 16 m. trage o bombă formidabilă ce din bară intră în goal.

CEI MAI BUNI

Dintre clujeni doar Medrea III și Golub au jucat bine iar de la Stăruința Rocica, Gozner și Bonațiu.

ECHIPELE

D. Șipoș (Sighișoara) a condus formațiile:

Stăruința: *Nistor; Rocica, Brindas; Neagrău, Chionț, Creța; Gozner, Toth, Bonațiu, Lucaci, Runcan.*

Universitatea: *Moldovan; Iancovici, Adoci Golub, Medrea I, David; Bențea, Păunescu, Țăranu III, Medrea III, Coman.*

Au asistat 1000 spectatori.

C.F.R. (Simeria) a învins Unirea M. V. cu 1-0 (0-0)

ALBA IULIA, 19 (prin telefon). — Unirea M. V. a jucat azi în localitate în cadrul diviziei B. cu C.F.R. din Simeria. Deși gazdele au fost superioare și echipa este în vădit progres față de anii trecuți, a trebuit să părăsească terenul învinsă cu 1:0, după ce la pauză scorul încă nu fusese deschis.

Punctul victorios al oaspeților a fost înscris de Suciu, în minutul 68

A condus d. Horch.

Cernăuți a eliminat Brăila din cupa Unirea cu 2-1 (2-0)

Cernăuți 19 (prin telefon). — Azi s'a disputat în orașul nostru matchul dintre selecționatele de juniori ale Brăilei și Cernăuților, Gazdele au învins cu 2—1 (2—0) prin punctele înscrise de Weber și Bela — în propria poartă — pentru învingători iar pentru învinși de Timon.

D. Protopopescu a condus echipele:

Brăila: *Iordăchescu; Gheorghiu, Bela; Gurău, Gavrilă, Filoti; Belciu, Roșculeț, Negulescu, Valieris.*

Cernăuți: *Goldștein; Gheorghiu, Pauger; Maclusky, Grosaru, Grabaewsky; Glassmann, Schlusser, Tirun, Weber, Rotaru.*

Gurău și Rotaru s'au luat la bătae și au fost eliminați în repriza II-a.

OLIMPIA A DISPUS DE MONOPOL CU 2-1 (2-0)

Satu Mare, 19 (prin telefon).- *Echipa locală Olimpia a jucat azi un match în cadrul diviziei naționale B împotriva Monopolului din Tg.-Mureș.*

Gazdele au învins cu 2:0 (1:0) după un joc foarte frumos și foarte disputat. Ambele goaluri au fost înscrise de Szegedy.

Olimpia a dovedit cu acest joc că a rămas aceeași echipă bună care pe terenul ei este aproape imposibil de învins.

Traian a cedat cu 5-0 (2-0) Sportingului, la Chișinău

Chișinău, 19 (prin telefon). — *Echipa locală Sporting a dispus azi după amiază de Traian din Thighina cu 5:0 (2:0).*

După cum arată și scorul pe teren n'a existat de cât o singură echipă : Sportingul.

Scorul ar fi fost mult mai mare dacă în minutul 80 Șimon n'ar fi făcut greșeala să-și lovească intenționat adversarul direct și trebuind să părăsească terenul din cauza asta

CINE A INSCRIS

Punctele au fost înscrise în ordinea următoare :

Șimon minutul 5, Anastasiu (20 și 47) și Anton 68 și 70).

ECHIPELE ȘI ARBITRUL

D. Ultimescu (Iași) a condus echipele :

SPORTING: Draganov-Tcacenco, Bolohan-Ceamghiu, Șabatin, Szillagy-Anastasescu, Simon, Anton, Lwovsky, Belousov.

TRAIAN : Ceaikowsky-Delbalt, Armenciu-Gorino, Melnicov, Soloviov-Burileanu, Cepoida, Grădinaru, Strujinsky, Zeinmer.

Au asistat 1.000 spectatori.

A. C. F. R. a condus cu 1-0

dar Turda a egalat din singurul corner de care a beneficiat în tot cursul jocului

Brașov, 19 (prin telefon). — *Echipa divizionară B. Turda din Capitală a jucat azi după amiază în localitate cu A.C.F.R. Partida s'a terminat cu scorul de 1:1, după ce la pauză nici unul din adversari nu înscrisese nimic. Matchul s'a disputat pe un vânt suficient de puternic pentru ca să influențeze jocul.*

A.C.F.R. N'A PUTUT PROFITA

Gazdele încep cu avantajul vântului, dar nu știu a profita de el. Jocul este foarte viu și animat. Liniile de atac nu prea strălucesc. In schimb apărările sunt în formă mare, ambele.

WAGNER DESCHIDE SCORUL

La reluare Turda are vântul în spate, dar eforturile făcute pentru a se apăra în prima repriză i-a obosit astfel încât nu mai pot ataca cu toată forța.

In minutul 70 Wagner pirmind o mingie utilizabilă reușește să înșele pe Ionescu Ștefan și A.C.F.R. conduce cu 1:0.

LAZARESCU EGALEAZA

Numai după 5 minute Turda beneficiază de singurul său corner din tot timpul jocului și fundașul Lăzărescu avantajat de fizic înscrie frumos cu capul egalând.

Până la sfârșit nu mai se poate înscrie nimic.

SAMOILESCU RANIT

In minutul 83 Samoilescu — la o ciocnire cu un adversar — este rănit și scos de pe teren, Turda terminând matchul în 10 oameni. Rana jucătorului bucureștean este fără importanță și se datorește exclusiv unei întâmplări, nu este urmarea unei lovituri intenționate din partea vre-unuia din adversari.

Aradul a învins Clujul cu 4-2 (1-1)

Arad, 19 (prin telefon). — Azi după amiază selecționata de juniori a districtului Arad a întâlnit în localitate pe cea clujeană de care a dispus cu 4—2 (1—1).

Localnicii net superiori au meritat complet victoria.

Oaspeții s'au prezentat mult mai slab decât era de așteptat.

Etapa viitoare a diviziei naționale B

Duminica viitoare se vor disputa, în cadrul diviziei B, următoarele matchuri :

SERIA ESTICA

Grupa de Nord

Chișinău: Mihai Viteazul-H.L.A.
Iași: Textila-Dragoș Vodă.
Galați: D.V.A.-Gloria C. F. R.
Cernăuți: Jahn-Sporting.
Tighina: Traian-Victoria C. F. R.

Grupa de Sud

Brăila: Dacia Unirea-Prahova.
București: Unirea Tricolor- A. S. C.
București: Macaby-A.C.F.R.
București: Turda — Mociorinița-Colțea.
București : Telefon Club — Fr. Română.

SERIA VESTICA

Grupa de Nord

Tg.-Mureș: Monopol - Industria Sârmei.
Carei. Victoria-S. G. S.
Baia Mare: Tricolor - Universitatea.
Oradea: Stăruința-Mureșul.

Grupa de Sud

Craiova : Rovine Griviția-Jiul.
Oradea: C. A. O.- C. A. M. T.
Lugoj: Vulturii-C.F.R. Simeria
Lupeni: Minerul-Craiovan
Sibiu : Șoimii-Unirea M. V.

O surpriză...

Gloria (Buc.) a dispus de prima garnitură a Juventusului cu 4-3 (0-3)

Dunăreanu a fost făcut knock-out

Neavând nici un match oficial de jucat, ros-albaștrii s'au deplasat în comuna Militari unde au întâlnit. într'un match amical. merituoasa grupare districtuală „Gloria".

Deși jocul a fost de-o factură destul de ridicată în prima repriză, totuși în repriza doua din cauza arbitrului — Stepleanu — care a trecut neobservate două goaluri marcate din poziții clare de offside, iar unul marcat cu mâna, jocul a degenerat din cauza jucătorilor gloriști cari s'au dat la multe brutalități.

Unul din aceștî jucători, — Stepleanu, fratele arbitrului — fiind de prea multe ori driblat de excelentul Dunăreanu, a găsit de cuviință să expedieze un puternic uppercut în stomacul micului juventist, acesta rămânând în nesimțire timp îndelungat. Este un gest cât se poate de urît din partea unui jucător ce face parte dintr'o grupare care a fost totdeauna menajată de organele federale.

Roș-albaștrii au prezentat întreg efectivul primei garnituri cu excepția lui Petrescu, adică:

Sadowsky (Endreffi), Dragomirescu, Drăgulescu (Cotruță), Iohan (Palmer), Flamaropol, Brandabura, Oană (Schira), Dunăreanu, Zăinescu, Prassler, Palmer, (Naciu).

Gloria: **Antonescu, Gheorghiță, Stepleanu, Georgescu, Economu, Dron, Antonescu, Iordache, Donciu. Belu II, Dron II.**

Tricolor C.F.P.V. a învins pe Macabi

cu 5-0 (2-0) dar mai ales a jucat foarte bine

Ploeștenii pot scăpa de retrogradare, căci au găsit o foarte bună formulă de echipă

Tricolor a găsit ieri cea mai bună formulă a liniei de atac și a echipei în general.

Mosko a jucat half de margine și a fost alături de Covaci I cel mai bun dela feroviari.

Bocșa inter dreapta și Manolică, inter stânga, sunt doui jucători cari nu mai pot fi scoși din echipă iar Covaci I, de departe cel mai bun om al matchului, poate juca foarte bine și centru înaintaș.

Un singur om trebue schimbat: Ștefănescu nu poate juca extremă stânga. Dar echipa ploeșteană are pe Dyk și acesta este tocmai extremă.

In orice caz, dacă joacă și Dobra, Tricolor mai poate spera să rămână în prima divizie națională.

Ieri feroviarii ploeșteni au arătat încă odată că sunt enigma campionatului.

CINE A MARCAT ȘI S'A REMARCAT

Scorul a fost deschis de Bocșa, printr'un shoot puternic dela 18 metri și este stabilit pentru prima parte a jocului de Lupaș, care a marcat deasemenea dela distanță.

După pauză Covaci II transformă un 11 metri, Manolică reia volé puternic o centrare și marchează imparabil, iar ultimul punct este inscris de Covaci I.

Mai întâi o remarcă necesară. Toată echipa Tricolorului a jucat foarte bine. Am mai spus aceasta la început dar nu e rău să fie repetată.

Cei mai buni oameni dintre cei douăzeci și doui de jucători au fost Covaci I și Mosko. Au jucat mai bine decât restul feroviarilor și a jucătorilor macabiști, cu aproximativ două clase.

S'a apropiat de ei cel mai mult Lupaș.

Macaby a avut cei mai buni jucători în Szica, Moisescu și Smilovici.

ARBITRUL ȘI FORMAȚIILE

D. Iancu Ceaureanu a condus bine următoarele formații.

TRICOLOR: Schramek, Hetzer, Dunăreanu, Mosko, Mișcolz, Lupaș, Covaci II, Bocșa, Grumezea (Covaci I), Covaci I (Manolică), Ștefănescu.

MACABY: Hitner, (Schulder), Nitrai (Barasch), Csaika, Șmilovici, Krauss (Nitroi), Mihalovici, Hermann, Szika, Hoffmann, Bărbulescu, Moisescu.

— n. g. s. —

Cupa Unirea

Iași a învins Chișinău cu 7-1 (3-0)

IAȘI, 19 (prin telefon). — Ca deschidere la partida divizionară dintre Victoria C.F.R. și Mihai Viteazul, s'a disputat matchul dintre selecționatele de juniori ale districtelor Iași și Chișinău, în cadrul cupei Unirea.

Selecționata ieșeană a învins cu categoricul scor de 7:1 (3:0) după ce întreg matchul a fost la dispoziția ei.

hipism

Băneasa Trap; Ziua 24-a, Miercuri 22 Martie 1939 —PROGRAM DEFINITIV—

Premiul CĂLNIC
Condiție (1/2) — 13.000 lei
2080 Electra-Carioca, Voevod, Kirasa
2140 Crăiasa
2200 Extra, Harry Boy
2220 Diadia Lul, Sorana
2240 Va-ta, Ostaș
2260 Hollo

Premiul DRACUȘOR
Condiție (1/10) — 15.000 lei
1700 Facla
1720 Pisica
1740 Leona
1760 Prinț, Torent, Luntraș, Catinca Peceora, Kitty Clair, Bunel
1780 Ducesa, Pleava
1800 Ideal, Bruma II
1820 Pikaver
1860 Pai

Premiul DOMNIȘOARA
Performanță — 13.000 lei
2100 Mârțoaga
2120 Thalio, Desiș
2140 Dor de Ducă, Elena, Peter Gordon
2160 Dudu Gordon, Pan Worthy
2180 Bețiv
2200 Domnița Harry, Aluniș, Ostaș
2240 Zvon

Premiul DRAGAȘANI
Performanță (1/5) — 13.000 lei
1720 Parma
1740 Benito H. P.
1760 Giuditta, Catinca, Sonia Worthy, Spic, Ciclop.
1780 Voevodul Țiganilor, Busuioc, Leona
1800 Jarvis, Hercegnö, Wodka, Bruma II, Pikaver
1820 Rugina
1840 Jade, Cupidon.
1860 Guardian Girl

Premiul COMIȚIG
Condiție (1/1) — 11.500
1600 Domnia, Olga, Ulis, Dalila III, Fâșneață, Uria, Lăutar, Uranus, Pușa, Jocker
1620 Rozina, Năvalnic, Dolly B., Lilia, Romănaș, Hispano
1680 Tara
1700 Urganda
1720 Musculița.
1740 Călin.
1760 Taina

Premiul DUNAI
Record — 18.000 lei
1700 Pandur
1720 Stuf, Katy Caid, Pai, Rosalinde, Kundry, Amsel, Anny Worthy
1740 Champion, Kanada
1760 Citronat Gordon, Roland D.
1780 Gondolat II
1800 Haron

Premiul CYCLAMEN
Handicap — 15.000 lei
2100 Dorna, Peter Worthy, Legionar Leu
2120 Gangster, Rugina Dolly Worthy
2140 Luntraș, Pleava, Pacahantos, Dolly Worthy
2160 Edith, Ducesa, Szelvesz, Jarvis
2180 Dorka.
2200 Blondella

Premiul CLOPODIA
Handicap — 11.500 lei
1700 Brenn, Hispano, Cully Hanover, Cina, Călin
1720 Răsura, Desiș, Ural.
1740 Crăiasa, Comoara
1760 Elena
1780 Arvuna, Dudu Gordon, Eol, Furor, Miriștea
1820 Tais

Premiul CLAIREFONTAINE
Handicap — 13.000 lei
1700 Igen, Vrăjitor, Luna, Fudul
1720 Izma, Mohor
1740 Geisha, Hollo
1760 Aventurier, Sultan II, G-ral Worthy, Makrele, Zgomot
1780 Sonora.
1800 Lăcrămioara, Busuioc
1820 Giuditta

INFORMATII

IERI LA BANEASA-TRAP

● AU FOST amendați:

I. **Drăgotescu** cu 1000 lei deoarece a cravașat neregulamentar pe Floare în premiul Calabria.

N. **Cercasov** cu 200 de lei deoarece n'a defilat regulamentar cu Joppa Hanover în premiul Gârleșteanu.

.. **Crainic** cu 500 lei pentrucă a intrat în benzi cu Primăvara în premiul Cangura.

.. **Grunwald** și **Gh. Ghinea** cu câte 200 de lei pentru abateri dela îndatoririle profesionale.

● AU FOST distanțați:

Sorvaneț în parcursul premiului Crasna pentru galopuri repetate.

Voința dela locul al doilea în premiul Crasna deoarece a galopat la sosire.

Coconaș dela locul al cincilea în premiul Gârleșteanu pentru galop la sosire.

Taina în parcursul premiului Creta pentru mers neregulat.

Voevod în parcursul aceleiaș alergări pentru galopuri repetate.

Tais dela locul al cincilea în premiul Cangura pentru galop la sosire.

Lancia în aceiaș cursă pentru mers neregulat.

● ȘI-AU AMELIORAT recordul carierei:

Zeta cu 10.5 secunde: noul record 1.36,5.

Santuța cu 2,4 secunde; a marcat 1.37,7.

Elly cu 3.3 secunde: a reușit 1.35,5.

Adda Worthy cu 1,4 secundă; a parcurs kilometrul în 1,30.

Dorka cu o zecime de secundă; recordul actual 1.30,5.

Brad cu 7 zecimi de secundă; a reușit 1.31.

Ninon cu o zecime de secundă; a inscris 1.29,2.

Barza cu 5.2 secunde; a coborât la 1.37,8.

Călin cu 8 secunde; a parcurs kilometrul în 1.39,4.

Bandit II cu 2,1 secunde; a reușit 1.41.5.

● DĂM mai jos cotele plătite la event:

LA TRIBUNA:
Zeta — Adda Worthy 222
Adda Worthy — Champion junior 323
Brad — Joppa Hanover 43
Barza — Ghimp 142

LA PELUZA:
Zeta — Adda Worthy 90
Adda Worthy — Champion junior 312
Brad — Joppa Hanover 56
Barza — Ghimp 111

● IN URMA rezultatelor de eri, în programul alergărilor de Miercuri au survenit următoarele modificări:

PREMIUL DRAGAȘANI
Ciclop 1760
Cupidon 1840
PREMIUL COMIȚIG
Călin 1740
PREMIUL CYCLAMEN
Ninon necalificată.
PREMIUL CLOPODIA
Barza necalificată.
PREMIUL CLAIREFONTAINE
Poenița necalificată.

Aceste modificări sunt și'n programul pe care-l publicăm în corpul ziarului.

Jocul austriac a fost câștigat ieri

Ieri la Băneasa Trap a început un nou joc austriac, societatea organizatoare oferind un premiu de 30.000 de lei.

Premiul final a ajuns la 43.530 lei și a fost câștigat de două buletine.

IERI, LA BĂNEASA-TRAP

ASISTENȚĂ NUMEROASĂ

Joppa Hanover a învins pe Ninon în Pr. Gârleșteanu

Un nou succes al societății hipice române de trap. Zeta a câștigat din nou Antrag în mare formă. Brad a concurat bine. Barza în mare progres

Alergările de trap servesc zilnic certificate de vitalitate. Reuniunea de eri constitue un caz convingător.

Peste 5.000 de persoane au luat parte la desfășurarea programului, care, trebue să recunoaștem fără rezerve, că a fost impecabil. Dealtfel perfecția acestor programe este cheia succeselor reuniunilor societății hipice române. Numai programe bune atrag.

Acela de eri se impunea printr'o serie de atribute indiscutabile.

Alergări variate, concurenți valoroși și o probă clasică de mare interes — premiul Gârleșteanu — iată principalele caracteristici ale programului de eri. Pe teren, cursele au fost foarte spectaculoase, furnizând o serie de întreceri interesante.

Joppa Hanover a câștigat premiul Gârleșteanu

Premiul Gârleșteanu a întrunit adeziunile câtorva elemente de valoare și a vedetei de clasă internațională, Joppa Hanover. Cu această ocaziune și-a făcut reintrarea și excelentul Belșug. Rezultatul necesită un scurt popas. Intr'adevăr, câștigătoarea Joppa Hanover a repurtat o victorie deosebit de semnificativă, o victorie care atestă încă odată marile ei posibilități. A dat avantagii până la 80 metri unor cai cari își cunosc meseria. Nici un alt trăpaș al turfului nostru nu ar fi putut duce la bun sfârșit misiunea fiicei lui Peter the Brewer.

N. CERCASOV
conducătorul iepei Joppa Hanover

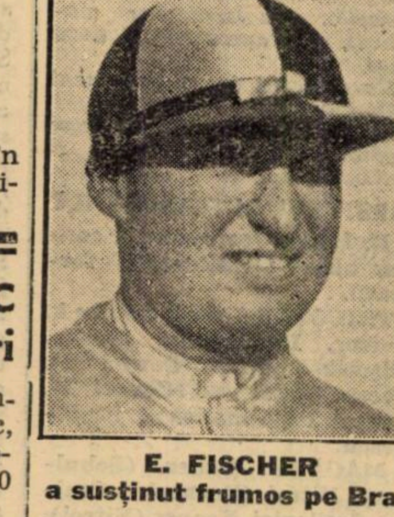

E. FISCHER
a susținut frumos pe Brad

Nu-i vorbă, actualmente Joppa Hanover este campioana turfului.

A impresionat formidabilul ei finish. In ultimul ocol avea o situațiune aproape imposibilă. Eșind însă complet pe dinafară a reușit să obțină victoria.

Acest puternic sfârșit de cursă al pensionarei lui Cercasov denotă odată în plus clasa ei internațională.

Suntem convinși că Joppa Hanover poate face figură onorabilă pe orice câmp de curse din apus.

CEILALȚI CONCURENȚI AI PREMIULUI GARLEȘTEANU

Dintre concurenții premiului Gârleșteanu, Ninon ne-a servit o veritabilă revelație. Roaiba a concurat remarcabil. Desigur că a marcat cea mai valoroasă performanță din cariera ei. O performanță de cari puțini o credeau capabilă. Roaiba a promovat cu această ocaziune în categoria elementelor bune ale turfului. Fiind în plină ascensiune, desigur că nu se va opri la valoarea marcată eri. Probabil să se mai îmbunătățească.

Viziru în ciuda unei bune șanse teoretice n'a contat. Cal decepționant, a greșit. Nu-i place nici terenul tare.

Pock și Kanada nu aveau o șansă teoretică. Explicabil deci că nu au contat.

A DOUA VICTORIE A IEPEI ZETA

Valoroasa Zeta a concurat pentru a doua oară la noi în premiul Calabria. De altă clasă decât adversarii opuși, iapa americană a repurtat o victorie ușoară. O simplă plimbare i-a fost suficientă pentru a câștiga. Cu această ocaziune roaiba nu a arătat decât o parte din posibilitățile cu cari este dotată. Totuș și-a corectat serios recordul carierei.

ANTRAG A DISPUS DE ANNY WORTHY

Un special accent vom pune pe victoria lui Antrag din premiul Catalonia. Deși concura pe o distanță lungă, a reușit să dispună de Anny Worthy dându-i 60 de metri.

Armăsarul d-lui Adem este mult transformat în bine, nu este departe de valoarea maximă din Germania. Grünwald are o mare parte de merit la refacerea lui.

EXCELENTA EXHIBIȚIE A LUI CHAMPION JUNIOR

Champion junior, cal în mare formă, a stabilit o excelentă performanță. A câștigat premiul Călinești, învingând pe Dorka dela care primea 40 de metri. Dacă ținem seamă de valoarea învinsei, comportarea lui Champion junior este foarte semnificativă.

In demn fiu al lui Champion, duce foarte bine distanța. A avut un frumos sfârșit de cursă.

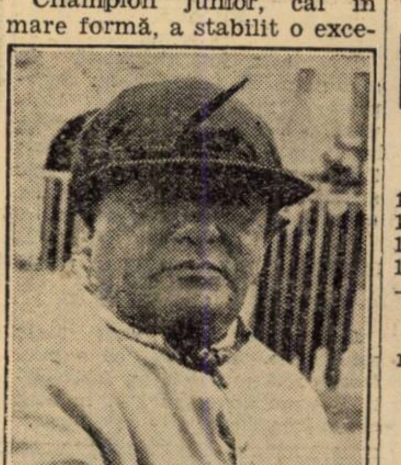

L. GRUENWALD
antrenorul lui Antrag

BARZA, O IAPA DE VALOARE

Barza merituă o mențiune specială. Iapa d-lui Ciolac și-a adjudecat cu ușurință premiul Creta, reușind cu această ocaziune o foarte bună performanță.

Fiica lui Centurion Molodoi traversează o perioadă de radicală transformare. In curând va promova în rândurile celor mai buni trei ani și va furniza încă satisfacții sportivului ei proprietar.

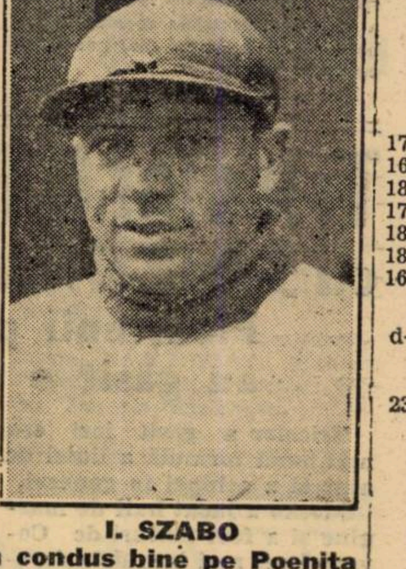

I. SZABO
a condus bine pe Poenița

BRAD ȘI ADDA WORTHY IN FORMA

Peste așteptări au concurat Brad și Adda Worthy. Cu deosebire pensionara lui Corol, a cărei victorie a însemnat o surpriză. Referitor la calitatea victoriei, recordul reușit — 1.30 — este concludent. Va fi redutabilă în cursele trei anilor români. Brad a confirmat merituoasele lui victorii de dată recentă, adăogând la activ o excelentă victorie.

RESTUL REZULTATELOR

Au mai câștigat: Ghimp și Poenița.

Atât despre armăsar cât și despre iapă

AMELIORARI DE RECORDURI

Tabela de recorduri a suferit modificări.

Pista bună a permis câteva corectări.

Rezultatul și descrierea alergărilor

195. Premiul CALABRIA — Condiție (1/2)
(14,35) 10.000, 3.000, 1.200, 800 lei

168 Zeta	1	1720	2.46	1.36^6	Fischer	12	13
183 Santuța	2	1700	46^1	37^7	T. Marcu	412	308
183 Elly	3	1740	46^2	35^5	Pavlic	82	49
179 Floare	4	1760	48^6	35^8	Drăgotescu	35	36
— Uria		1680	3.15^5	56^4	Zabelin	1100	2170

ZETA (Peter the Brewer și Flaming youth.) aparține d-lui maior P. Petrovici și este antrenată de E. Fischer.

Cotele: Tribună, 12; 12, 18. Peluză, 13; 24, 34 lei.

Uria galopează din plecare și Santuța trece în frunte numai pentru două sute de metri, căci galopează și ea, fiind întrecută de Zeta și Floare, care merg cap la cap până pe partea opusă tribunei. Aci Zeta galopează și Floare trece în cap. Caii intră în ultimul ocol în următoarea ordine: Floare, Zeta, Santuța, Elly. Pe linia dreaptă, Floare se stinge, iar Zeta câștigă de puțin asupra iepelor Santuța și Elly.

196. Premiul CATALONIA — Cndiție
(15,02) 10.000, 3.000, 1.200 lei

136 Antrag	1	2260	3.19^2	1.28^1	Grünwald	20	20
162 Anny Worthy	2	2200	20^6	31^2	Corol	14	17
186 Luntraș	3	2160	25	34^6	A. Bota	206	82

ANTRAG (Colonel Bosworthy și Ante Guy) aparține d-lui dr. G. Adem și este antrenat de L. Grünwald.

Cotele: Tribună, 20. Peluză, 20.

Luntraș conduce micul pluton, până pe partea opusă tribunei, unde Antrag își face efortul și trece în cap urmat de Anny Worthy Până la sosire, nu se mai produce nici o schimbare.

197. Premiul DAVID AXWORTHY — Condiție (1/2)
(15,26) 12.000, 3.700, 1.500, 800 lei

179 Adda Worthy	1	1820	2.43^8	1.30	Corol	136	114
173 Iubita	2	1840	44	29^7	I. Crotenco	13	13
185 Oborean	3	1760	48^5	35^7	Crainic	95	48
141 Florita	4	1760	49^2	36^1	Drăgotescu	60	117
177 Geisha		1800	53^1	36^2	Andreyevsky	112	105
177 Mohor		1780	oprit		Gaidaev	140	158^1

1) Distanțat pt. mers neregulat

ADDA WORTHY (Volo Worthy și Agi) aparține d-lui I. Franc și este antrenată de S. Corol.

Primă de crescător, lei 1.200, d-lui I. Franc.

Cotele: Tribună, 136; 24, 12. Peluză, 114; 18, 12 lei. Event: tribună, 222. Peluză. 90:10 lei.

Oborean conduce plutonul, urmat de Florita, Iubita și Adda Worthy, până pe partea opusă tribunei, unde galopează. Florita rămâne în cap doar două sute de metri, căci în ultimul ocol, galopează și este depășită de Iubita și Adda Worthy. Pe linia dreaptă, Iubita nu poate rezista atacului dat de Adda Worthy. Oborean trece al treilea, înaintea iepei Florita.

198. Premiul CALINEȘTI — Record
(15,52) 9.000, 2.300, 1.000, 700 lei

173 Champion junior	1	2140	3.17^2	1.32^1	Ghinea	23	29
163 Dorka	2	2180	17^2	30^6	Grünwald	20	17
182 Cupidon	3	2200	18^6	30^4	Fischer	65	61
175 Eftin	4	2140	20^7	33^6	Crainic	129	124
188 Legionar		2140	21^7	34^3	Slobozenco	319	412
184 Livada		2140	22^2	34^8	Pavlic	326	375
165 Bruma II		2180	22^5	32_8	Lucan	160	202

CHAMPION JUNIOR (Champion și Kinokönigin) aparține d-nei E. Ionescu și este antrenat de G. Ionescu.

Primă de crescător, lei 900, N. și G. Ionescu.

Cotele: Tribună, 23; 14, 13. Peluză, 29; 14, 12. Event, Tribună, 232. Peluză, 312.

Pe primul kilometru conduc alergarea, pe rând, Livada, Legionar, și Eftin, în timp ce ceilalți concurenți sunt în pluton compact în penultimul ocol, Dorka trece în frunte, având în spate pe Champion junior, Eftin și Cupidon. Până în ultimul ocol, Cupidon trece pe planul al treilea. Pe linia dreaptă, Champion junior, venit puternic câștigă de un cap asupra iepei Dorka

199. Premul CRASNA — Performanță
(16,18) 10.000, 3.000, 1.200, 800 lei

149 Brad	1	1800	2.43^8	1.31	Fischer	31	29
188 Sultan II	2	1760	44^4	33^4	Gaidaev	139	145
167 Kamaa	3	1820	44^5	30^4	Grünwald	99	65
167 King Worthy	4	1720	45^6	31^2	Ghinea	65	103
142 Miriștea		1720	51^7	30^8	Szabo	57	47
185 Peter Gordon		1780	53^2	40^7	Corol	87	107
194 Sonora		1720	53^4	37^4	Zabelin	93	126
188 Voința		1800	44	31^7	Dobrescu	92	100^1
158 Sorvaneț		1800	53	36^1		90	83^2

1) Dist. loc. 2 pt. galop sosire
2) Dist. loc 7 pt. mers neregulat

BRAD (Baldea Petre și Beghindra) aparține d-lor N. și P. Velluda și este antrenat de E. Fischer.

Miriștea conduce plutonul până în ultimul ocol, unde galopează și este întrecută de Voința și Brad. Pe partea opusă tribunei, Voința este în frunte, urmată de Brad, Miriștea, Sultan II și Sorvaneț. Din acest lot, înainte de intrarea în ultimul ocol, dispar Miriștea și Sorvaneț. Pe linia dreaptă, Voința nu rezistă atacului dat de Brad și galopează pe linia sosirei. Plasele au revenit astfel lui Sultan II și Kamaa.

200. Premiul G. GARLEȘTEANU — Record
(16,45) 20.000, 6.000, 3.000, 1.400, 600 lei

171 Joppa Hanover	1	2180	3.07^2	1.25^6	Cercasov	14	15
176 Ninon	2	2100	07^4	29^2	Grünwald	395	790
180 Gruia	3	2140	08^4	28	Andreyesky	258	245
890 Belșug	4	2120	09^4	29^3	Szabo	68	48
180 Talaz	5	2100	10^4	30^7	Dumitrescu	673	1165
120 Uța		2120	12^6	31	Pavlic	66	65
191 Pock		2160	15^2	39^4	Gaidaev	417	474
180 Viziru		2100	16^1	33^4	Fischer	59	55
182 Kanada		2180	17^4	30^6	Grăjdănescu	417	474
194 Coconaș		2100	09^6	30_4	Dobrescu	59	55^1

1) Dist. 5 pt. galop sosire.

JOPPA HANOVER (Peter the Brewer și Sister Bertha) aparține C-sei E. Benckendorff și este antrenată de N. Terehov.

Cotele: Tribună, 14; 13, 31, 23. Peluză, 15; 14, 51, 24. Event: Tribună, 43. Peluză 56:10 lei.

Alergarea este condusă câteva sute de metri de Coconaș. Apoi Ninon trece în cap, urmată de Coconaș, Belșug, Uța, Talaz, în timp ce Viziru ese din cursă, galopând de două ori. In penultimul ocol, Ninon are un scurt avans asupra lui Belșug, Gruia și Uța. In ultimul ocol, Gruia a trecut de Ninon, iar Uța a galopat, imitată fiind și de Coconaș. Pe linia dreaptă, Ninon trece de Gruia, dar nu poate rezista finischului iepei Joppa Hanover.

201. — Premiul CRETA — Handicap
(17,11) 8.000, 2.000, 1.000, 500 lei

172 Barza	1	1760	2.52^2	1.37^5	Andreyewsky	40	36
174 Călin	2	1740	53	39^4	Fischer	85	81
166 Bandit II	3	1720	54^6	41^5	Pavlic	32	31
56 Zenit	4	1820	54^7	36	Podoleacov	35	34
159 Hispano		1700	58^6	44^2	Slobozenco	152	237
183 Răsura		1760	59^8	42^2	Gaidaev	81	78
177 Voevod		1700	3.00^7	46^3	A. Bota	1715	347^1
183 Taina		1740	13^7	51^3	Gram	90	135^2

1) Dist. loc 7 pt. gal. repetate.
2) Dist. loc 8 pt. mers neregulat

BARZA (Centurion Molodoi și Bezsalikom) aparține Hergh. Trifești și este antrenată de A. Podoleacov.

Cotele: Tribună, 40; 14, 14, 11. Peluză, 36; 13, 13:10 lei.

Hispano pornește în fruntea plutonului, urmat de Voevod, Bandit II, Călin, Barza. La prima trecere prin fața tribunei, ordinea este următoarea: Hispano, Bandit II, Barza, Voevod, Călin, Zenit. Pe partea opusă tribunei, ia comanda Bandit II, urmat de Barza, Călin, Zenit. In ultimul ocol, Barza obține un net avantaj și câștigă ușor asupra lui Călin. Bandit II rămâne al treilea precedând pe Zenit.

202. Premiul CANGURA — Handicap
(17,35) 9.000, 2.300, 1.000, 700 lei

184 Ghimp	1	2200	3.25^6	1.33^6	Slobozenco	28	26
83 Vrăjitor	2	2140	26^1	36^3	Weich	130	96
123 Va-ta	3	2160	30^4	37^4	Drăgotescu	66	52
169 Aluniș	4	2160	30^6	37^6	Szabo	72	85
169 Mura II		2160	33^7	38^6	T. Marcu	198	121
175 Handicap		2200	33^6	37^2	Borisiac	100	73
188 General Worthy		2180	34^1	38^2	Corol	52	92
184 Pinkerton		2200	40^8	40^4	Gram	196	289
177 Primăvara		2140	47^8	46^3	Crainic	426	695
166 Tais		2140	33	39^6	Fischer	89	119^1
56 Lancia		2100	oprită		Russu	2449	1390

1) Dist. 5 pt. galop sosire
2) Dist. pt. mers neregulat.

GHIMP (Gordon Peter și Duduia) aparține d-lui N. Stănciulescu și este antrenat de C. Slobozenco.

Cotele: Tribună, 28; 14, 21, 15. Peluză, 26; 14, 23, 16. Event: Tribună, 142. Peluză, 111:10 lei.

Lancia păstrează pentru scurt timp locul din fruntea plutonului, pe care îl cedează lui Vrăjitor. Aceasta se menține în prima linie, până pe ultima sută de metri, unde galopează, în lupta angajată cu Ghimp, care se apropiase, treptat. Va-ta ocupă locul al treilea, înaintea lui Aluniș.

203. Premiul CARAOMER — Handicap
(18,04) 10.000, 3.000, 1.200, 800 lei

137 Poenița	1	1720	2.38^6	1.32^6	Szabo	58	43
194 Ciclop	2	1740	39^1	31^4	Slobozenco	184	470
175 Dolly Worthy	3	1760	39^7	30^7	Corol	63	70
157 Ideal	7	1800	39^8	38^6	Grünwald	77	96
192 Peter Worthy		1740	40	32	Christodorescu	156	93
175 Pleava		1760	40^6	31^2	A. Bota	263	313
161 Giuditta		1760	41	31^5	T. Marcu	79	98
175 Rugina		1740	41^4	32^8	Dobrescu	147	144
158 Hercegno		1800	42^6	30^1	Gaidaev	21	204
136 Edith		1800	45^2	31^6	Fischer	126	144
184 Leu		1720	45^7	36^3	Marcenco		
194 Busuioc		1740	48^2	36^7	Ghinea	35	30
175 Dorna		1740	51^5	38^6	Pavlic	156	93

POENIȚA (Gordon Peter și Poiana) aparține Hergheliei Rodica și este antrenată de I. Szabo.

Cotele: Tribună, 58; 28, 75, 33. Peluză, 43; 25, 107, 33 lei.

Meetingul internațional dela Băneasa

In ciuda svonurilor lansate, meetingul internațional dela Băneasa are toate șansele să se realizeze. Comitetul Jockey Clubului studiază de mult această chestiune.

Se află în cercetare modalitățile prin care această mare manifestare să fie înfăptuită în condițiuni optime. Adică așa cum organizează Jockey Clubul.

Din sursă demnă de încredere, deținem știrea că tratativele și lucrările pentru meetingul internațional al Jockey Clubului sunt pornite pe calea bună.

Antrenamentul cailor de galop

Săptămâna aceasta va însemna o importantă etapă în antrenamentul cailor de galop. Inaugurarea sezonului după cum se știe va avea loc la 10 Aprilie.

Din această cauză pregătirile se vor înteți în cursul acestei săptămâni.

Vom ține la curent pe cititori cu aceste pregătiri.

152 de angajamente in Derbyul german din 1940

In Derbyul german din anul viitor au fost angajați 152 de cai. Dintre aceștia 11 aparțin grajdului Isarland iar 10 grajdului Graditz.

Fried a câștigat Kampfgesell Rennen

Zilele trecute s'a disputat la Mariendorf Kampfgesell Renneu (3.500 de mărci, 2300 de m.).

La sosire au contat favoriții Fried și Washington. Primul și-a învins adversarul cu trei lungimi.

Iată rezultatul:

1. Fried, 2340, Ch. Mills.
2. Washington, 2300 J. Frömming.
3. Däumling, 2340, W. Heitmann.
4. Dillon Dillon, 2300, Am. R. Ebeling jr.
5. Modell, 2300, G. Jauss jr.
6. Gräfin Dorn, 2300, W. Schmidt.

Câștigat: 3, 3 lungimi.

Cota: 25; 11, 10 pentru 10.

Câștigătorul a parcurs kilometrul în 1.30,3 și este antrenat de Ch. Mills.

Gray Talk, un excelent cal de obstacole

Ultima victorie a lui Gray Talk realizată la Hurst Park, în clasicul premiu „Triumph", merită câteva comentarii suplimentare.

După ce anul trecut Gray Talk a concurat destul de modest în alergările pe care le-a disputat, iarna aceasta a dovedit un progres puțin obișnuit, câștigând Grand Prix de Monte-Carlo în stil impresionant.

Și-a însușit apoi cu autoritate Prix Magne dela Auteuil, care a avut darul să-l confirme pe Gray Talk ca pe unul dintre cei mai valoroși săritori francezi. Progresul realizat de armăsarul d-lui James Henessey amintește hipiștilor francezi de Galafron, care în 1913, în trei luni a trecut dela un modest cal de handicapuri la unul din cei mai valoroși săritori ai timpului.

Gray Talk a moștenit în cea mai mare măsură calitățile mamei sale, Take a Step, care pe hipodrom conta printre alergătoarele de mâna întâi.

Antrenat de o competență în materie, Ch. Batchelor, Gray Talk poate călca cu mare ușurință pe urmele lui Luteur III, un alt săritor la a cărei confirmare a contribuit în mare măsură Ch. Batchelor.

Antrenorul acesta are, la activul lui, victorii in Grand National, Prix du Jockey-Club și Grand Prix de Paris, performanțe cu care nu se pot lăuda mulți profesioniști francezi.

Miercuri apare handicapul general al Jockey Clubului

Comitetul Jockey Clubului a decis ca în a doua chenzină a lunei Martie să se publice handicapul general al cailor de galop. D-nii Radu Ciplosky și D. Moroianu, competenții handicapeuri ai Jockey Clubului au început pregătirile în vederea acestei interesante lucrări. Probabil ca handicapul general să apară Miercuri.

VOLLEY BASKET-BALL

C. S. CARAIMAN
A CAȘTIGAT CUPA DE BASKET FEMININ
C. F. R. A SURCLASAT VIFORUL DACIA LA BASKET
IAR VIITORUL A TERMINAT LA EGALITATE CU MACABY

Ultima reuniune de basket și volley-ball disputată pe teren acoperit, s'a desfășurat ieri, tot în cocheta sală a societății „Inainte", din calea Șerban Vodă.

Matchuri frumoase și interesante, cari ne-au adus două rezultate puțin așteptate, au contribuit la succesul moral al etapei de ieri căci spectatorii nu

CORINA HOCIUNG

s'au prea îmbulzit la cassa societății. In consecință, n'a fost o asistență de zile mari însă destul de numeroasă dacă ținem seama că aceste matchuri nu au fost excepționale și mai ales că era o etapă din restanțe.

Spuneam mai sus că s'au înregistrat două rezultate superioare, ambele obținute la restanțele de volley masculin ale cupei „Inainte".

Astfel, performanța zilei a reușit-o tocmai atunci când nimenea nu se aștepta. Viitorul ai cărui jucători „vedete" revenind la simțăminte mai bune au reintrat în formație readucând astfel merituosului club format din elevii liceului Gh. Lazăr moralul necesar, obținerii marilor victorii, căci un match nul în compania Macabilor mai ales când aceștia aliniază o echipă de zile mari — constitue desigur o victorie pentru tinerii „Lăzăriști". Nu trebue uitat deasemenea că dudeștenii sunt considerați ca una dintre cele mai bune echipe din țară, iar Viitorul activează în campionat la categoria II-a.

Cealaltă surpriză e opera O. C. B.-ului care nu s'a prezentat la rejucarea jocului cu Radu Vodă. In privința asta nu știm ce să credem, căci e puțin verosimil svonul că O.C B-iștilor le-ar fi fost frică de talentații dar tinerii jucători ai Radului Vodă.

In ceeace ne privește, nu putem accepta pentru nimic în lume această soluție a forfaitului când o echipă nu are vedetele disponibile, mai ales în acest match în care O. C. B. nemulțumit de rezultatul obținut pe teren pe care l-au contestat obținând rejucarea partidei. Trebuiau deci ca O.-C. B-iștii să facă și imposibilul pentru a se prezenta la acest joc în care erau obligați moralicește, chiar dacă ora li se părea puțin prea matinală.

Pentru un sportiv nu există ore matinale, cel puțin așa credem noi.

In celelalte rezultate, C. F. R.-ul s'a distrat cu Viforul Dacia ai cărui jucători n'au putut face nimic în fața formei arătate de Nae Alexandrescu.

La basket femenin, Sportul Studentesc a reușit scorul zilei, înregistrând totodată și un nou record în ceeace privește basketul femenin.

Caraiman a câștigat cupele oferite pentru basket femenin, câștigând ieri cu destulă ușurință în dauna Viforului Dacia.

Ziua de ieri a fost admirabil completată cu partida amicală de volley femenin dintre Hai Hai și Caraiman, joc ce a revenit primelor, după un match animat, care a avut darul să placă spectatorilor.

Iată cum s'au desfășurat partidele de ieri.

RADU VODA—O. C. B.
15-0 15-0 (forfait)

Părerea noastră despre acest match ne-am exprimat-o mai sus. Invingătorul acestui joc beneficiind de două puncte, se stabilește în locul șapte din clasament. Interesant e faptul că O .C. B-ul a pierdut la prima ediție a acestui joc un punct. Nemulțumit a contesat jocul și ieri le-a pierdut... pe amândouă.

SPORTUL STUDENȚESC—START CLUB
28-0 (10-0)

Sportul Studențesc a reușit ieri o nouă performanță de valoare, căci întâlnind echipa Start Clubului, a câștigat detașat. Startul are scuza că i-a lipsit animatoarea echipei: Elena Donos. Această scuză nu reduce nimic din valoarea rezultatului obținut de universitare, cari și cu acest match au făcut dovada că posedă linia de atac cea mai eficace.

S'au evidențiat Rodica Riegler și Marga Marinescu, două mari realizatoare la Sportul Studențesc, iar la start întreaga echipă a muncit cu multă inimă.

C. F. R.—VIFORUL DACIA
68-13 (38-5)

Cu un Nae Alexandrescu într'o formă de „coș" impecabilă, și cu o apărare în care vedeta a fost Paul Pârvulescu, C. F. R-ului nu l-a fost greu să câștige în fața Viforului Dacia, cu toate că acesta s'a apărat cu multă îndârjire.

S'au mai remracat în afară de Nae Alexandrescu, M. Hariton dela C.F.R., iar dela Viforul Dacia Moga a fost cel mai bun.

CARAIMAN A CAȘTIGAT CUPA FEMENINA DE BASKET INVINGAND V. DACIA CU 16-3 (13-0)

Creditul pe care noi l-am acordat acestei întâlniri s'a dovedit a fi perfect justificat, căci partida a corespuns în întregime.

De obicei, scorul unui match trebuește să oglindească cât mai fidel posibil felul cum s'au comportat echipele. In matchul de ieri acest lucru este adevărat numai în parte, căci deși jucătoarele „galbene" au desfășurat în câmp un joc foarte bun care dacă nu le putea aduce victoria trebuia să ne dea un scor mai strâns, au cedat la o diferență respectabilă numai datorită faptului că nu știu să tragă la „coș" lucru pe care în schimb Caraimanul îl stăpânește la perfecție.

Partida propriu zisă a fost împărțită în două reprize foarte distincte. Prima repriză când Viforul Dacia n'a avut formația cu care ne obișnuise și la care admirasem atâta omogenitate. Caraimanul a dominat prin trageri mai precise în care Nina Aprofer a fost o vedetă- incontestabilă.

La reincepere se produce o remaniere în tabăra viforistă, în sensul că reintră Bedö Lici. Această modificare se datorește a fi cu folos, căci V. Dacia ține acum cu mai mult succes piept ofensivei albastre, repriza fiind egală.

Despre învingătoare nu putem avea decât cuvinte de laudă, căci actualmente sunt cele mai bune jucătoare din Capitală; deci, implicit, din țară.

Victoria de ieri nu face altceva decât să încununeze eforturile atât al jucătoarelor cât și al conducătorilor fiind o răsplată perfect meritată.

La Viforul Dacia, invinsul glorios de ieri, am remarcat cu multă satisfacție jocul din ce în ce mai elegant, duritățile fiind lăsate pe planul al doilea. Este un progres peste care nu putem trece cu vederea.

S'au remarcat dela învingătoare: Nina Aprofer, Corina Hociung și Livia Thomas.

La Viforul Dacia au corespuns Pâslaru, Sebești Iulia și Bedö Lici.

N. ALEXANDRESCU

După terminarea matchului, d. Paul Pârvulescu secretarul F. R. B.-ului a înmânat cupa federației căpitanei învingătoarelor.

VIITORUL—MACABY
15-15; 11-15

Iată și cea mai mare surpriză a zilei, realisatorul fiind Viitorul o echipă tânără dar plină de talent și care atunci când vrea să joace, poate să obțină performanțe aproape imposibile.

E cazul jocului de ieri, căci Macaby în formație de vedete e un adversar foarte incomod. In primul set alb-albaștrii au avut „set-holt" la 9. O revenire formidabilă a Viitorului și aceștia își însușesc setul la 14.

După schimbarea terenurillor, jocul decurge în notă de egalitate până la 10. Aci Macaby fortează reușind să câștige, obținând astfel un match nul.

Cei mai buni jucători au fost Baranowsky și Ganea la Viitorul, Sadetzki și Marian la Macaby.

HAI-HAI—CARAIMAN
15-7; 15-12

Un match foarte spectaculos a fost acela dintre Hai-Hai și Caraiman, cu toate că avea caracterul de amical.

Remarcăm pe Rozette Furlungeanu cu Nona Vetra dela Hai-Hai și Genuța Drăgănescu cu Monica Bolintineanu dela Caraiman.

*

Cu aceste matchuri competițiile de iarnă pot fi considerate lichidate, rămânând de disputat doar două jocuri: C. F. R. — V. S. C. pentru cupa Grozăvescu și Viforul Dacia-Bonaparte pentru cupa feminină de basket.

*

Iată ce aspect au clasamentele după matchurile de ieri.

BASKET FEMENIN

Caraiman:	7	5	1	1	76:23=11
Sp. Stud.	7	4	1	2	109:47= 9
Aurora	7	4	1	2	41:31= 9
Vergu	7	4	0	3	70:45= 8
Start Club		2	1	4	47:70= 5
Vif. Dacia	6	2	0	4	20:79= 4
Bonaparte	6	1	2	3	32:68= 4
Delavrancea	7	2	0	5	17:56= 4

CUPA „GROZAVESCU"
Turneu final

C. F. R. I	3	3	0	0	158: 76=6
V. S. C.	3	2	0	1	76: 75=4
Sp. Stud.	4	2	0	2	178: 85=4
A. S. A.	4	2	0	2	143:135=4
V. Dacia	4	0	0	4	89:256=0

CUPA „INAINTE"
Câștigător definitiv Telefon Club

Sp. Stud.	11	10	1	0	21: 1=21
Venus	11	9	2	0	20: 2=20
Macaby	11	7	1	3	15: 7=15
V. S. C.	11	5	4	2	14: 8=14
Viitorul	11	5	4	2	14: 8=14
Inainte	11	4	2	5	10:12=10
Caraiman	11	4	2	5	10:12=10
A. S. A.	11	3	3	5	9:13= 9
V. Dacia	11	2	2	7	6:16= 6
Rahova	11	1	3	7	5:17= 5
M. Oficial	11	2	0	9	4:19= 4
Miorița	11	1	1	9	3:19= 3

BORIS BARANOVSKI

Seria II-a

Telef. Club	11	9	1	1	19: 3=19
Av. Sportiv	11	8	2	1	18: 4=18
C. F. R.	11	6	4	1	16: 6=16
Aurora	11	6	2	3	14: 8=14
O. C. B.	11	5	4	2	14: 6=14
Vergu	11	6	1	4	13: 9=13
Radu Vodă	11	4	3	4	11:11=11
Bonaparte	11	4	2	5	10:12=10
Delavrancea	11	1	3	7	5:17= 5
I.P.S.R.P.	11	1	3	7	5:17= 5
Pebe	11	1	3	7	5:17= 5
A. C. T.	11	1	0	10	2:20= 2

Duminică se reia activitatea în aer liber

Astă seară, comisia de programare a regiunei Bucegi ține ședință în localul U. F. S. R.-ului. De oarece cupele de iarnă s'au terminat, e probabil ca pentru Duminecă regiunea să programeze în aer liber restanțele ce au mai rămas din turul de toamnă.

HAND-BALL

S. G. Armin a învins, în primul match al sezonului, pe A. S. Sighișoara
cu 12-4 (4-3)

SIBIU, 19 (prin telefon). — *Azi după amiază, pe terenul Turnschule din localitate, s'a disputat, în cadrul campionatului Ligii de Centru, primul match de handball al sezonului, între S. G. Armin și A. S. Sighișoara.*

In fața a circa 800 spectatori, Armin a câștigat cu 12:4 (4:3) prin punctele înscrise de Kirschner (3), Heidel (3), Hönig (2), Halmeu (2), Zaharias și Follbert.

Pentru învinși au înscris: Martini, Maurer (2) și Zimermann.

ZH S; ț d-aramarcatm t

D. Schuschnig a condus excelent echipele:

SIGHIȘOARA: Recker-Zimermann, Maurer-Martini, Schuler, Gretz-Andrei, Wulkes, Schneider, Müller, Sander.

S. G. ARMIN: Zoller-Hochmann, Keck-Follbert, Steilner, Fogarassy-Hönig, Halmeu, Heidel, Zaharia, Kirschner.

LUPTE

Stăruința (Oradia) a invins C.F.R. (Timișoara) cu 4-1

ORADEA, 19 (prin telefon). — Astă seară s'a disputat în sala căminului muncitoresc din localitate, matchul de lupte dintre grupările Stăruința, din Oradea, și C. F. R., din Timișoara.

Gazdele au învins cu 4:1. Au asistat 500 spectatori.

REZULTATELE

Nilke (Stăruința) învinge prin tuș, în minutul 12, pe Popa (C. F. R.).

Cristoph (Stăruința) învinge prin tuș, în min. 10, pe Damian (C.F.R.).

Dezer, fostul nostru reprezentant la Olimpiadă, învinge prin tuș, în minutul 11, pe Harasim (C.F.R.) după o luptă splendidă.

Moldoveanu (C.F.R.) dispune la puncte de Balint (Stăruința).

Bautic (Stăruința) învinge la puncte pe Veres (C.F.R.).

Hors concurs, juniorul orădean Berey a dispus de timișoreanul Florea prin tuș în minutul 8.

CICLISM

Tudose, descalificat și Feordeanu, din nou ghinionist

DUMITRU TÂLMACIU

a câștigat campionatul național de „ciclo-cross"

O cursă extraordinară, dinamică, dură și cu surprize uluitoare, în care Feordeanu impetuos, Tudose neobicinuit de calculat și Gociman în vervă, n'au putut confirma pronosticurile

ASPECTE

Ziua de ieri...

Dar cum s'o începi ca s'o prezinți mai bine, s'o descrii în adevărata ei lumină! Condeiul ți se poticnește sub năvala evenimentelor și sfârșești printr'o exclamație de superlativă apreciere.

O zi extraordinară!

Un campionat în toată accepțiunea cuvântului. Poate cel mai grozav campionat de „ciclo-cross" desfășurat în țara românească.

Soarele blând al unei dimineți de început de primăvară, părea că va patrona cu razele-i călduțe, o cursă dură, cu un rezultat normal, scontat, și nimeni nu s'ar fi așteptat, desigur, după plecarea „au ralenti", că mai încolo, în „Valea Plângerii", — ce nume ciudat și semnificativ, — se vor produce faze de un dinanism extraordinar, prilejuind un spectacol unic și inedit la noi, a cărui intensitate nu poate fi redată în slove.

„Valea Plângerii" a pus pe bănți la o grea încercare. Tudose, Gociman, Feordeanu și alții au plătit tributul de trecere al acestei văgăuni mlăștinoase, cu poteci întortochiate, dâmburi și porțiuni cu noroiu.

Traversarea „Văii Plângerii" a avut atâtea schimbări de locuri, atâtea momente de emoționante surprize, și lupta a continuat nesigură și plină de un interes maxim, până pe ultimii metri.

Publicul, într'un număr neobișnuit de mare pentru „ciclo-cross", — a savurat din plin spectacolul și odată cu această ultimă probă a campaniei de primăvară. se poate constata cu deplină satisfacție gradul în care aceste probe au început să pasioneze.

*

Asa cum s'a desfășurat cursa, ea ne-a arătat un Feordeanu pornit pe isprăvi mari și un Tudose mai temperat, conștient de valoarea adversarilor și importanța cursei și așteptând un punct, dinainte calculat unde să joace cartea decisivă: un Gociman surprinzător de bun pentru o reintrare după o absență îndelungată; pe brașoveanul Chicomban luptând, și un Tâlmaciu, mic, pirpiriu și neluat în seamă ținându-se după ași, gata oricând să profite de greșelile sau vre-o neșansă a favoriților: așa cum s'a și întâmplat de altfel.

Victoria lui Tâlmaciu — acest elev firav la trup dar cu reale însușiri de „ciclo-cross"-ist, — este valabilă. — ea fiind o consecință firească a celor petrecute. Conducătorii „Leonidei", recte d. ing. Sabato și delegatul secției ciciliste d. Iacovescu se pot felicita.

Că descalificarea lui Tudose este discutabilă ca și principiile care au stat la baza întocmirii regulamentului. aceasta este o altă chestiune de care se va ocupa în numărul de mâine, colegul Eugen Dumitrescu.

— Emil Iencec —

URMARIND CURSA...

La ora 10 fix, starterul a dat plecarea în ultima cursă din campania de primăvară: *„Campionatul național de ciclo-cross"*.

Dela plecare, după primii 50 de metri Tudose ia conducerea plutonului, fiind „flancat" de Dumitru Tâlmaciu. Se pare însă că Tudose nu era hotărît să ia cursa pe cont propriu dela început, așa că după vre-o 200 m. se retrage mai înăuntrul plutonului, lăsând la conducere pe St. Borș urmat numai decât de Gociman. Plutonul merge compact, alergătorii luând cu schimbul conducerea.

Nimeni însă nu îndrăznește să acționeze mai serios... fiecare face o cursă de așteptare.

Pe șos. Viilor situația este aceiaș, conduce Șt. Borș urmat de Gociman și Tudose. Se mergea cu o medie orară de 30 km.... când la un moment dat, Vasiac evadează, urmat de Feordeanu și de „cuplul favoriților" Gociman-Tudose. Ceeace a fost greu se făcuse... plutonul se destrămase!!

La linia ferată primul care sosește, este Tudose urmat la 3 m. de Feordeanu și la 5 m. de Gociman și Chicomban.

Situația rămâne neschimbată până aproape de eșirea în șos. Giurgiului (km. 7+600 m.). Aproape de această șosea, Gociman îl întrece pe Feordeanu, iar Tâlmaciu isbutește să reintre în plutonul conducător. Iată:

ORDINEA SOSIRII IN ȘOS. GIURGIU

1. Tudose; 2. Gociman la 3 m.; 3. Feordeanu la 5 m.; 4. Tâlmaciu la 6 m.; 5. Chicomban la 10 m.; 6. Grigoriu; 7. Steinhardt; 8. Tudoroiu; 9. Bulgaru; 10. Șomeșan; 11. Șt. Borș; 12. C. Marinescu; 13. Chira Niculae; 14. Gh. Vasiac.

Pe șoseaua Giurgiului, plutonul conducător format din Tudose, Gociman, Feordeanu, Tâlmaciu, Chicomban, începe să-și „strângă rândurile" și să încetinească, astfel că Someșan, care era mai în urmă îi ajunge și reintră pentru scurt timp în pluton.

UN ACCIDENT...

Tudoroiu și Grigoriu, amândoi grăbindu-se ca să-i ajungă pe fugari, se ciocnesc și se îmbrățișează pe... caldarâmul șoselei. Se scoală amândoi repede, își revizuesc bicicletele... și numai Tudoroiu pornește curagios după pluton, căci Grigoriu avea roata ruptă. Când au căzut ei, a rămas și Tudose în urmă, căci i se înțepenise roata. Costea s'a dat jos, și-a pus mașina la punct și a pornit-o vijelios după fugari. Fugea cu vre-o 45 km. pe oră, așa că după un minut și ceva a reușit să reintre în pluton.

Conducerea plutonului îi este încredințată de data aceasta brașoveanului Chicomban. Someșan care într'un timp revenise în pluton, pierde iar teren rămânând cu vre-o 40 m. în urmă. După scurt timp, conducerea plutonului revine lui Gociman. talonat de Tâlmaciu și Tudose. La 6 m. în urmă veneau în aceiași linie: Feordeanu, Chicomban, Penteș și Steinhardt.

Situația rămâne aceiași până la prima ieșire din Cocioc. Aproape de acest punct de control, Tudose ia conducerea urmat de Feordeanu, așa că la ieșirea din groapă, alergătorii au sosit în următoarea ordine:

1. Tudose; 2. Feordeanu la 15 m.; 3. Gociman la 25 m.; 4. Chicomban la 27 m.; 5. Tâlmaciu la 30 m.

La scările care duc în fundul gropii a doua, primul sosește Feordeanu cu un avans de 12 m. față de Tudose. Urmează apoi în ordine:

Tâlmaciu, Chicomban, Penteș, Grigoriu, Bulgaru (surpriza zilei).

La scoborîrea dealului de lângă Crematoriu, primul este iarăș Tudose, urmat la 150 m. de Feordeanu. Costea reușise până aci să se scape de toți urmăritorii, tricoul de campion se vedea în zare, ca o țintă la care cu orice preț trebuia să ajungă!

La vre-o 250 m. departe de Tudose, veneau iute Tâlmaciu și Chicomban. Restul alergătorilor erau mult în urmă... toate șansele erau de partea lui Costea și.. a lui Feordeanu care-l ajunsese între timp și stătea acum în spatele lui.

Conducerea se schimbă alternativ între Tudose și Feordeanu.

UN ACCIDENT ȘI.... UN TITLU PIERDUT !

Tudose, în apropierea velodromului din șos. Olteniței, sparge cauciucul... Feordeanu sesizează momentul și „trage" luând un avans considerabil. Tudose cu scrâșnituri de dinți trăgea cât putea, dar roata din spate nu prindea atâta cât vroia Costea, ci mai mult patina. Deși intră în stadionul „Voevodul Mihai", mult în urma lui Feordeanu, după prima parte a traversării gropii Cocioc a reușit să recupereze din terenul pierdut, rămânând doar cu 17 metri în urma lui Feordeanu.

Aci se întâmplă ceva care nu era permis în regulament.

Tudose, având de fugit prin groapă pe jos, schimbă bicicleta, lăsând-o unuia să i-o repare. Până când a făcut al doilea tur, aceia care i-au dat altă bicicletă, i-au schimbat roata la bicicleta lui, astfel că la ieșirea din groapă, Tudose a avut bicicleta gata reparată. A schimbat din nou și-a pornit mai departe.

Tudose ajunge primul, însă în urma deciziei comisiunei sportive a F.R.S.C-ului Costea a fost descalificat pentru că nu a respectat regulamentul, care spune, că în caz de spargere a cauciucului, nu este permis alergătorului să schimbe bicicleta sau întreaga roată ci numai cauciucul singur.

DE CE N'A CAȘTIGAT FEORDEANU ? !

Bucur Feordeanu, talentatul alergător dela gruparea „A.S.P.I.M." și care actualmente își face stagiul militar, datorită bunăvoinții d-lui maior Mihăiescu, *a putut lua parte la campionat. Bucur a fost lipsit de un titlu pe care poate îl merita cu prisosință, totuși ghinionul și... necunoașterea parcursului și-au spus și de data aceasta cuvântul : Feordeanu n'a cunoscut bine traseul și la a doua eșire din groapă, a luat-o pe un drum greșit pierzând timp prețios, Tâlmaciu, putând, în felul acesta, să câștige o distanță considerabilă. Nu-i vorbă, Bucur cu toată dorința lui de-a face o cursă cât mai bună, se simțea istovit depe urma eforturilor. Punând la socoteală căzăturile și eșecul moral suferit prin greșirea traseuluui, Bucur Feordeanu a făcut cea mai bună cursă din acest an. Și acei care se îngrijesc de el, pot fi mândri de victoria morală pe care a obținut-o.*

...(Pe când Tâlmaciu alergătorul grupării „Leonida" îmbrăca tricoul de campion, în ochii lui Bucur se iviseră lacrimi... care spuneau foarte mult).

ALTA DESCALIFICARE...

Comisiunea sportivă a mai descalificat pe Gociman, care schimbase bicicleta cu Șomeșan. Iată cum s'a întâmplat: Gociman în apropierea scoborîrii unei străzi în proecție, cade și se rănește la picior. Imediat s'a sculat de jos și-a vrut să continue. Insă cauciucul sărise de pe geantă și numai putea continua. De abandonare nici nu era vorba căci mai erau câteva sute de metri până la potou. Atunci Șomeșan, admirabilul lui coleg de club, îi dă bicicleta, rămânând el să o repare pe aceea a lui „Iulică". Dar regulamentul nu iartă! Astfel că „speranța" marinii din Constanța care venise la București datorită bunăvoinții căpitanului Gialep și locotenentului Străjescu, a trebuit să se întoarcă înapoi cu... „mâna goală" Incă unul din favoriți, pe care nu l-a ajutat norocul!

In urma acestor deciziuni iată cum se prezintă:

CLASAMENTUL

1. D-tru Tâlmaciu (Leonida) 65 min. 10 sec.
2. Bucur Feordeanu (A.S. P.I.M.) 65' 32".
3. N. Chicomban (Brașov) 65' 35".
4. I. Penteș (A.S.P.I.M.) 66' 47".
5. N. Bulgaru . (V. D.) 66' 52".
6. Alex. Someșan (V. D.) 67' 05".
7. N. Mazilu (Leonida) 68' 35".
8. Șt. Borș (V. D.) 68' 55".
9. N. Chira (V.C.R.) 69' 07".
10. I. Tudoroiu (A.S.P.I.M.) 69' 50".
11. C. Marinescu (Leonida) 70' 00".

DESPRE „NOUL CAMPION" ȘI GRUPAREA SA

Tânărului Tâlmaciu nici nu-i venea să-și creadă ochilor.

Campion al României pe 1939 !

Gruparea „Leonida" a bătut un record în privința aceasta, căci nu sunt nici două luni complete și a izbutit să-și însușească un campionat.

Tâlmaciu a făcut o cursă mare și tricoul roșu-galben-și albastru este o răsplată pentru el și pentru conducătorii săi.

*

In numărul de mâine vom reveni asupra comportării alergătorilor.

Corneliu Burilleanu

Scrimă

Asaltul de arme din sala Cercului Militar

Sâmbătă 18 Martie, la ora 22, s'a ținut în marea sală de onoare a Cercului militar asaltul de arme organizat de Comitetul cercului militar.

Competiția de frumoasă tradiție, nu s'a mai bucurat, ca în anii trecuți, de un public numeros.

Oficialitatea sportivă a fost reprezentată prin d-nii : Neagu Boerescu, dir. g-ral U.F. S.R., C. A. Rosetti, vice președintele F.R.S. și arh. Cicu, secretar.

După salutul către M. S. Regele, profesorul de scrimă I. Popescu face o reușită demonstrație a lecției de floretă, cu d. g-ral Michon Skeletti.

D. lt. Conabie câștigă un asalt de sabie. D. col. Sergiu Dumitrescu câștigă un asalt de sabie, susținut de d. comandor A. Secăreanu. Prima parte se termină printr'un asalt de floretă între d-nii : Cpt. instr. ed. f. I. Popescu și cpt. instr. ed. f. L. Ponescu. revenit ultimului.

Partea doua începe printr'un asalt de sabie între lt. Predescu și sublt. Popescu.

D. maior Raiciu, triplul campion român pe anul în curs învinge într'un asalt de sabie pe lt. Burlacu.

Urmează asaltul de spadă între d-nii : col. Teddy Radu și lt. Iuscinschi câștigat de primul printr'o lovitură la picior.

Reuniunea s'a terminat printr'un asalt cu floreta susținut de d-nii gen. Skeletti și cpt av. rez. M. Savu, câștigat de ultimul.

Conducerea asalturilor a avut-o d. g-ral Skeletti.

Reuniunea a fost urmată de un bal.

RUGBY

Un rezultat mare! Viforul-Dacia - Frankfurt 16-5 (5-0)

Dela corespondentul nostru special

FRANKFURT. — *Pe terenul F. S. C. 1860 și în prezența a 1500 spectatori — printre care am remarcat pe d-nii* Meister Hermann, *președintele Fed. germane, d-tor* Hart, *președintele Federației Frankfurt,* W. Offenbach, *președintele regiunei Baden, etc., — și pe un vânt puternic, la fluerul d-lui arbitru* Weirich *s'au aliniat următoarele echipe:*

VIFORUL DACIA: *Colibaș; G. Sterian, N. Nicolau G. Vasilescu (Comănescu), Grigorescu; I. Popa, Mărculescu (Traian); Covaci, Fanella, Irimia; Caracaș (Burlescu), Kranz; Ciupea, Bolțeanu, Bârsan (Kurtzbauer).*

SELECȚIONATA FRANKFURT: *During; Horn, Hirsch, Frye, Haux; Schmidt, Hahn; Herchenröder, Von Arthus Gilbert; Liebmann, Müller; Derleth, Hoffmann, Meinhardt.*

JOCUL

Începem cu avantajul vântului. Dela început ne instalăm în terenul adversarilor. Înaintarea sudată merge de minune. Cu toate acestea nu se poate marca, din cauza liniei a II-a și a III-a, care închid baloanele. Selecționata Frankfurtului luptă din răsputeri să deplaseze jocul lucru care nu le reușește decât arareori.

Aproape de sfârșit, la o grămadă întoarsă, balonul este ramasat și adus în buturile adversarilor. Punctul a fost marcat de *Gusti Fanella* printr'o intrare în forță. Transformarea este reușită de *Irimia*. Rezultatul de 5—0 pentru galbeni rămâne neschimbat până la sfârșitul mi-temps-ului.

In pauză, jucătorii primesc instrucțiunile conducătorului, d. av. Veresti. Se fac modificări în echipă pentru ca la Heidelberg parte din jucători să fie cât mai odihniți.

La reluare, germanii caută să profite de vântul care bate cu putere. Acest lucru le reușește în parte. Românii însă vor să se revanșeze de jocul slab furnizat contra Berlinului. In special înaintarea lucrează foarte bine, lucru care permite lui Traian *să desfășoare un joc de zile mari.*

Pe un deplas al selecționatei Frankfurtului, Hoffman *marchează. Transformarea e reușită de During.*

Băeții nu se descurajează. Bolțeanu talonează admirabil, scoțând majoritatea baloanelor, pe care Traian le speculează la maximum. Atacurile se succed în ritm rapid.

Pe un atac al liniei de troacari viforiste, N Nicolau *pătrunde și bate deplas peste fundaș.*

Popa, *care a urmărit faza, marchează. Transformarea nu e reușită. Nu mult după aceasta, același jucător are o frumoasă intercepție. Este placat însă de fundaș la câțiva metri de buturi.* Sterian. *ramasează și marchează în forță unul din cele mai frumoase eseuri. Transformarea este reușită de* Covaci. *Deci 13—5 pentru* Viforul-Dacia.

Aproape de sfârșit, Grigorescu *reușește o nouă intercepție și marchează ultimul punct pentru galbeni după o cursă de toată frumusețea. Arbitrul, care l-a egalat în prostie pe cel dela Berlin, nu acordă transformarea pe motivul că s'a aranjat balonul înainte de a trece echipa gazdă în terenul de essai.*

Matchul se termină cu rezultatul de 16—5 pentru Combinata Viforul Dacia.

CUM S'AU COMPORTAT JUCATORII

La înaintare, Bârsan a jucat excelent, ștergând proasta impresie lăsată la Berlin. A fost stâlpul grămezii. A trecut pe tușe repriza II-a pentru a fi odihnit la matchul dela Heidelberg, cea mai grea partidă a turneului. Bolțeanu **a fost în zi bună, talonând 80% din baloane.** Kurtzbauer, **a jucat deasemeni bine,** ca și Ciupea, dealtfel. **In linia II-a cel mai bun a fost** Burlescu **care a jucat numai repriza II-a.** Caracaș, **cât a jucat a fost de folos echipei** Kranz **a făcut deasemeni o partidă bună. Nu a egalat-o însă pe aceea dela Berlin.**

Linia III-a a fost partea forte a înaintării, fiind atentă tot timpul pe balon și la mișcările adversarilor. Gusti Fanella **a făcut o partidă foarte bună. A dat dovadă de o mare intuiție a jocului, fiind pe deasupra un fin speculant.** Covaci **a strălucit doar în repriza II-a când a avut câteva tușe reușite.**

Insfârșit Irimia, **care a dat dovadă de foarte multă rutină. Mai ales în repriza II-a când a ajutat enorm linia de troacari prin jocul său defensiv.**

Dintre cei doi mijlocași, Mărculescu **și** Traian, **ultimul a ieșit în evidență deși primul n'a jucat slab.** Traian **a făcut o partidă mare fiind cel mai bun jucător de pe teren. A abuzat de un joc extrem de variat, derutându-și adversarul direct. A placat enorm de mult și a deschis rapid și precis.**

Linia de trei sferturi a jucat frumos repetând figura dela Berlin. De astă dată vedeta a fost Popa. Grigorescu, **a jucat bine.** Vasilescu, **a avut intrări spectaculoase, iar** Comănescu **a fost util.** Sterian **nu a fost întrebuințat.** Colibaș, **la fund, a jucat bine. Nu e pus încă la punct cu antrenamentul.**

NICU NICOLAU

La Ploești, după un match frumos, Sportul Studențesc a dispus de C. F. R.

In prezența a **2000** spectatori, pe stadionul Municipal, s'a disputat matchul de demonstrație Sportul Studențesc — C. F. R.

D. Jean Chițu după ce a ținut să-și arate mulțumirea de a vedea la Ploești o demonstrație de rugby, oferă celor doi căpitani C. Sadoveanu și G. Sfetescu două buchete de flori.

Arbitrul, d. Buzolanu, fluieră începutul. C. F. R.-ul domină, totuși o scăpare a înaintării universitare combinată cu linia de treisferturi aduce o încercare mascată prin Damian.

Este rândul feroviarilor să atace și ca urmare Clinciu marchează. Înaintașii C. F. R.-ului fac un nou atac frumos și iau conducerea cu 8—5.

O intrare a lui Cameniță aduce egalarea și repriza se termină cu 8—8.

La reîncepere găsim pe C. F. R. dezlănțuit. Rezultatul este că obțin 5 puncte. Deci 13—8 pentru C. F. R.

Din acest moment universitarii iau conducerea și Andrieș marchează două încercări mult gustate de public. Adevărat aur — urmează încercările lui Rigler și Macarovici.

Sportul Studențesc conduce cu 26—8.

Către sfârșit două încercări, prin Soare, pecetluesc scorul de 26—18.

CONSIDERAȚIUNI

Matchul de rugby și-a îndeplinit misiunea: a fost o adevărată demonstrație a acestui sport.

Publicul a aplaudat de multe ori în scenă deschisă. In special intrările lui Damian, Andrieș. Sadoveanu, Dinescu, Rigler și Cameniță au fost din cele mai frumoase.

O partidă excelentă a făcut D. Ionescu, jucând fundaș.

Dela C. F. R. au plăcut G. Sfetescu, Soare și Clinciu.

PROMOȚIE
SPORTUL STUDENȚESC — VICTORIA 23-0 (6-0)

Universitarii au zdrobit pur și simplu echipa Victoriei.

Prezentându-se într'o formă impecabilă, alb negrii au avut toate acțiunile.

Un atac al înaintării aduce prima încercare marcată prin Mărășescu.

Georgescu transformă imediat un coup franc.

Deși Sportul Studențesc domină, nu mai poate marca nimic până la sfârșitul reprizei.

La reîncepere găsim pe universitari în mare poftă de joc.

Urmarea este că mai obțin 5 încercări prin Comănescu (2), Oprescu (2) și Gherovici (1).

Alb negrii au jucat în veritabilă echipă de onoare.

S'au remarcat dela învingători: Comănescu, Oprescu. Mărășescu, Dumitrescu O., Marian. Teodorescu și Lopățel.

Dela învinși a jucat bine Petrescu, Garulli și fundașul.

Stadiul Român a dispus la scor de I. A. R. (Brașov) iar Venus a terminat nedecis cu R. C. 13

In urma rezultatelor obținute în cadrul categoriei onoare, clasamentul a căpătat o nouă fizionomie.

Astfel Stadiul Român a trecut la locul 2, totalizând 20 de puncte față de cele 21, ale leaderului categoriei, Sportul Studențesc.

Venus a trecut la locul trei, în vreme ce R. C. 13 a câștigat 2 puncte extrem de prețioase.

STADIUL ROMAN A DEMONSTRAT CA VA FURNIZA MULTE SURPRIZE IN VIITOR

Echipa lui Virgil Ion, a făcut ieri în compania I. A. R.-ului o partidă magnifică.

La deschidere, Turuț, a fost un adevărat dinam, în vreme **ce atacul a lucrat impecabil.**

Dar mai presus de toate aceste considerațiuni, stadiștii **au jucat ieri cu un elan,** rar întâlnit

In contrast cu matchul susținut cu R. C. 13, roș-albaștri **au jucat ieri extraordinar de** rapid.

In special pe linia de troacart Credem că în urma comportării **de ieri,** Stadiul Român poate fi considerat ca un serios pretendent la cucerirea invidiatului titlu de campion.

I. A. R. ESTE O ECHIPA NEPREGATITA DIN PUNCT DE VEDERE TECHNIC

In compania Stadiului Român, jucătorii I. A. R.-ului, nu au reușit să facă impresie.

I. A. R.-ul are nevoe de o metodică pregătire, sau mai pe românește: jucătorii au nevoe de un antrenor.

Cunoaștem cât de complicată este la noi această problemă a antrenorilor.

Știm deasemeni câte greutăți întâmpină o echipă pentru a reuși să se impună.

Dar considerăm ca un păcat faptul de a se lăsa jucătorii admirabil înzestrați să nu-și cizeleze calitățile.

Credem că în ziua când brașovenii vor avea pe cineva cari să le formeze echipa, I. A. R. va realiza multe lucruri frumoase.

38—8 ESTE SCORUL REALIZAT DE STADIUL ROMAN IN DAUNA I. A. R.-ULUI

Dacă se poate face un istoric al partidei dintre aceste două echipe, acesta este următorul:

Timp de 10 minute dela începerea ostilităților, I. A. R.-ul joacă rapid, reușind să domine teritorial.

Incepând din minutul 11 și până la finele jocului, Stadiul Român a realizat tot ce-a vrut.

La joc de grămadă, la tușe, deschidere, plus linia de atac, stadiștii au manifestat netă superioritate.

I. A. R.-ul a încercat cât i-a fost posibil să spulbere acțiunile rapide, derutante, pornite din câmpul Stadiului Român.

Punctele învingătorilor au fost marcate după cum urmează: Virgil Ion (minutul 12). Transformarea nereușită.

Bogos (min. 15). Transformarea reușită de Tudor Ion. Virgil Munteanu (min. 27). Virgil Ioan (min. 35). Tudor Ion, transformă.

Repriza se termină cu rezultatul de 19-0 pentru Stadiul Român.

La reluare au mai înscris Gabay, Virgil Munteanu și Virgil Ion, în minutele 45, 56, 70.

Dela I. A. R. au marcat: Antonescu și Țane în minutele 60 și 75.

D. Penciulescu a condus corect următoarele formații:

STADIUL ROMAN: Tudor Ioan, Virgil Ioan, Cornel Munteanu, Petre Bogos, Armand Gabay, Munteanu I, Turuț, Vogel, Gică Ionescu, Scarlat, Ghiondea, Blașek, Slobozianu, Umberto și Nițescu.

I. A. R.: Spirea, Antonescu, Negrea, Popescu, Niculescu, Crăciun, Olănescu, Niculescu, Marinescu, Țane, Voiculescu, Antonescu, Girescu, Ionescu, Voinea.

VENUS A TERMINAT LA EGALITATE CU R. C. 13

Partida dintre echipele Venusului și R. C. 13 nu a corespuns așteptărilor.

Acest match a prilejuit o luptă aprigă, în care fiecare echipă căuta să câștige punctele necesare victoriei.

Este adevărat că în decursul celor 2 reprize de joc, ambele echipe au reușit să construiască unele acțiuni frumoase.

Venus, s'a prezentat slab, handicapat fiind de lipsa lui Florea și Georgescu. R. C. 13 a jucat cu același elan din partida de acum o săptămână cu Stadiul Român

Pentru R. C. 13, drawul ce-a obținut, constitue o performanță excelentă.

Punctele au fost înscrise de Cășu Anastasiade, dintr'un coup-franc, pentru Venus, iar Oprescu, dintr o șarjă pe linia de atac, pentru R. C. 13.

S au remarcat: Anastasiade, Tofan, Gilly dela Venus și N. Ifrim, Sime., și Stenghel dela R. C. 13.

D. Raul Vizanti a condus cu multă autoritate următoarele echipe:

VENUS: Tofan, Cristea, Domnescu, Minchievici, Ionescu, Beloiu, Cășu Anastasiade, Epure, Păcuraru, Sedey, Lt. Stătoiu, Naum, Tănase și Antonescu.

R. C. 13: Veluda, Porancea, Oprescu, Tita Rădulescu, Simes, Manoliu, I. Ifrim, Nicky, Ifrim, Buteică, Manoliu II, Florea, Stenghel, Bâtu, Marinescu.

CLASAMENTUL CATEGORIEI ONOARE ARE AZI URMATOAREA INFAȚIȘARE

Sp. Stud.	**8**	**5**	**3**	**0**	**131: 29**	**21**
St. Român	**9**	**5**	**2**	**2**	**149: 41**	**20**
Venus	**8**	**5**	**1**	**2**	**68: 40**	**19**
Vii. Dacia	**7**	**4**	**2**	**1**	**51: 21**	**17**
T. C. R.	**7**	**4**	**1**	**2**	**90: 37**	**16**
R. C. 13	**9**	**3**	**1**	**5**	**20: 71**	**16**
C. F. R.	**7**	**1**	**0**	**6**	**21:155**	**8**
R. C. B.	**8**	**1**	**0**	**7**	**28:139**	**8**
I. A. R.		**2**	**0**	**0**	**2 8:38**	**2**

ALTE REZULTATE

Promoție

Sportul Studențesc — Victoria 23—0 (9—0).

Venus — Avântul Sportiv 11—0 (0—0).

Tariful de publicitate al ziarului UNIVERSUL

(CATEGORIA IV)
LINIA CORP 5
Dela 10-1000 linii Lei 4
Dela 1000 linii în sus . . . . . „ 7,50
Anunțurile colectorilor de loterii „ 10
Bilanțuri. convocări, notificări etc. „ 30
Știri artistice. judiciare. școlare „ 15
Informațiuni comerciale minimum 5 linii „ 17,50
Informațiuni financiare minimum 5 linii „ 17,50
Informațiuni colectori de loterii . . . . . „ 20

CROSS-COUNTRY

Venusiștii Paior și Râșnoveanu și echipele Viforului Dacia, învingătorii crossurilor de ieri

Plecarea se dă din fața cimitirului Ghencea. Marșurile funebre ce se aud din timp în timp, nu predispun la cugetarea hamletiană pe cross-iștii ocupați cu vizionarea gratuită a unui match de footbal și a aquariului improvizat din strandul de pe terenul Turdei. Cursa a fost urmărită cu interes, străzile fiind pline de oameni. Sărbătoarea duminicală și ziua primăvăratecă au format un cadru simpatic și voios. Câțiva cățel se amestecă printre atleți și gurile rele spun că un câine local ar fi întrecut un cross-ist cu pretenții. La trecerea șinelor dela gara Dealul Spirii, atleții C. F. R.-ului se remarcă. Pe șoseaua Panduri banda colorată a plutonului conducător e de un pitoresc nebănuit. Un rând pentru presă, care și de astă dată a fost presa-tă de niște domni inutili în mașina pusă la dispoziție. Spre seară când soarele murise — sinucis — în cimitirul Ghencea, roiurile de atleți se împrăștiau pe calea 13 Septembrie, devenită pentru unii o adevărată cale a... victoriei Ideea de se da ca premii, șepci englezești, nu-i rea — poate șepcile vor aduce cu ele și mult doritul fair play — dar nu știm ce vom face cu Râșnoveanu, care se vede silit să deschidă pe curând... o ceaprăzărie

CROSS-UL PE CARTIERE, O INIȚIATIVA LAUDABILA

Ideea cross-urilor pe cartiere, de mult preconizată, de curând realizată, se dovedește justă și eficace. La cross-ul de ieri numărul participanților a întrecut numărul obișnuit al întâlnirilor atletice de acest gen. Această atenziune au meritat-o și traseul și organizarea.

Cele două cross-uri au fost: primul de 3 km., pentru atleții categoriei a treia care nu s'au clasat în primele zece locuri în sezonul acesta în categoria începătorilor — și al doilea, de 5 km. pentru atleții categoriei a III-a, la care s'a adăugat și Tărtăreanu, dela categoria II-a. Cross-ul începătorilor a întrunit 68 de concurenți, dintre care numai patru n'au terminat cursa, iar cross-ul categoriei a III-a 22 de concurenți.

Începătorii s'au războit pe un traseu de 3 km., cum am mai spus. Învingătorul, venusistul Paior, promite mult pentru anii ăi. Din restul concurenților, tinerii dela noua grupare Leonida au reușit să se remarce și să ocupe locul doi în clasamentul general.

Lupta a fost mai dârză la cross-ul pe 5 km., unde Râșnoveanu l-a învins pe Tărtăreanu, după o cursă frumoasă, dar mai ales inteligentă. L-a lăsat tot timpul pe viforist să conducă, pentru ca la 500 m. de start să împingă curajos și să câștige cu 15 m. Imediat sosesc Burcescu, Teodosiu, mai târziu și la distanțe ceilalți. Cursa a fost interesantă, disputată, iar hopurile „Bazaltului" au făcut-o și mai spectaculoasă.

Învingătorii de eri sunt învingători scontați. Venusul ar fi putut câștiga și pe echipe dar a avut câțiva absenți. Aceasta nu scade cu nimic meritele VViforului care s'a dovedit și de astădată eternul rival al Venusului. Curagioase, dar mai puțin amenințătoare echipele Victoriei și ale Pebe-ului. C. F. R.-ul n'a contat pe echipe neavând decât câțiva concurenți.

Cross-ul de eri, o spunem sincer, a avut succes și aceasta spre bucuria organizatorilor, a concurenților și a tuturor celor îndrăgiți de sportul atletic

V. Ludu

CATEGORIA III-a

Clasamentul individual

1. Râșnoveanu (Venus).
2. I. Tărtăreanu (V D.).
3. V. Teodosiu (Venus).
4. D. Burcescu (Venus).
5. Teodosiu (Venus).
6. C. Cunetti (Pebe).
7. P. Holtz (V.D.).
8. Lazăr Florian (V.D.).
9. Gh. Todiriu (Victoria).
10. A. Achim (Venus).
11. Gh. Opran (V D.).
12. N. Sucitu (V.D.)
13. Gh. Neagoe (V.D.).
14. D. Tănescu (Victoria).
15. C. Voicu (Victoria).
16. G. Măruntu (Venus).
17. C. Burcea (Venus).
18. N. Tucă (Pebe).
19. N. Francisc (Venus).
20. Fl. Iovon (Venus).
21. M. Iorgulescu (Venus).
22. P. Herdy (Victoria).
23. C. Luca (Venus).

Clasamentul pe cluburi

1. Viforul Dacia 58 punte.
2. Venus 70 puncte.
3. Victoria 132 puncte.
4. Pebe 144 puncte.

INCEPATORI

Clasamentul individual

1. Ion Paior (Venus).
2. P. Marinescu (Venus).
3. Gh. Nicolae (V.D.).
4. Oct. Gheorghiu (V.D.).
5. St. Ionescu (C.F.R.).
6. D. Palcu (C.F.R.).
7. V. Spirescu (Leonida).
8. B. Bularca (Leonida).
9. T. Ionescu (Leonida).
10. C. Serbănescu (Victoria)
11. Voicu Pârvulescu (V.D.).
12. I. Rentea (V.D.)
13. Adrian Niculae (C.F.R.)
14. T. Popescu (Victoria).
15. A. Gafencu (V.D.)
16. N. Ionescu (Victoria).
17. Gh. Barbu (Victoria).
18. D. Sarandidi (V.D.).
19. R. Moldovean (Victoria)
20. D. Paraschivescu (Leonida)
21. I. Telegescu (V.D.)
22. N. Lucănescu (V.D.).
23. C. Cnep (V.D.)
24. N. Băzăvan (Victoria)
25. P. Căpitan (Leonida)
26. P. Osvach (Leonida)
27. N. Marinescu (V.D.).
28. St. Nicolae (Pebe)
29. Romeo Iliescu (V.D.)
30. C. A. Ionescu (Victoria).
31. Ivan Gogu (Pebe)
32. Gh. Luțu (Leonida)
33. Ludis'au Ciuri (Leonida)
34. I. Olteanu (V.D.).
35. Vasiliu (V.)
36. I. Pisău (Victoria).
37. Stan Nistor (Individual).
38. Iordache (V.).
39. Iulian Guță (Victoria).
40. N. Ștefan (Pebe).
41. Alex. Nicolae (V.D.).
42. Frantz Bastae (Pebe).
43. N. Manolescu (V.).
44. V. Giovani (Pebe).
45. V. Săpescu (V.)
46. F. Rădulescu (Pebe).
47. Cornel Cristoloveanu (Pebe)
48. P. Stoiciu (Victoria).
49. V. Lazăr (Leonida)
50. Gh. Cașotă (Victoria).
51. Mircea Câtu (Pebe)
52. Aurel Eftimie (Victroia)
53. Sami Miloș (Pebe)
54. Ion Preda (V.).
55. I. Hatin (V.).
56. Anton Vișoiu (Victoria).
57. Matei Petre (Victoria).
58. C. Vasilescu (Leonida).
59. N. Vlad (V.D.)
60. C. Finanțu (V.D.).
61. Laurențiu Iordănescu (V.D.)
62. Viorel Florea (V.D.).
63. C. Preda (Victoria).
64. Gh. Neagu (V.D.).

CLASAMENTUL PE CLUBURI

1. Viforul Dacia cu 84 puncte.
2. Leonida 127 puncte.
3. Venus 151 puncte.
4. Victoria 175 puncte.
5. Pebe 278 punte.

*

Primii 3 clasați din fiecare categorie au primit premii în obiecte utile și primii 10 clasați au primit diplome. Ziarul „Universul" a dat pentru primii trei din fiecare categorie diplome.

Alergătorii bucureșteni, învingători la Târgu Mureș

Tg.-MUREȘ, 19. — Liga de atletism Mureș, de sub conducerea d-lui prof. D. Răducanu, și-a inaugurat activitatea prin organizarea unui cross la care au fost invitați și crosmeni bucureșteni.

Capitala a fost reprezentată printr'o echipă a C. F. R.-ului care a reușit să se comporte excelent, alergătorii visinii clasificându-se în primele locuri.

Iată rezultatul:

1) Paraschivescu (C.F.R.) 4 m. 58 s.

2) Zamfirescu (C.F.R.) 5 m. 04 s.

3) Cristescu (Avram Iancu) 5 m. 06 s.

4) Kandar (U. A. M.) 5 m. 08 s.

Au luat parte 30 concurenți reprezentând următoarele grupări:

C. F. R.

Avram Iancu

U. A. M.

Crossul s'a desfășurat pe 1 km. 900 m.

Sporturi de iarnă

Ieri a fost activitate intensă în toate centrele de munte

La Vârful cu Dor, antrenament intens; la Brașov, concursurile Primăriei

Nici evenimentele politice și nici vremea primăvăratecă nu au împiedicat pe amatorii de sky să guste din plin frumusețile acestui sport.

In timp ce la București lumea se plimba în pardesiu, la Vârful cu Dor fulguia ca în plină iarnă, oferind astfe skiurilor un cadru minunat.

In Bucegi, la Diham, la Predeal, Bolnoc și la Poiana Brașov, pretutindeni unde zăpada s'a menținut favorabilă, ziua de ieri a marcat o activitate intensă.

Concursuri, antrenamente sau simple deplasări au dovedit încă odată progresul făcut de skiul românesc, care a reușit să cucerească în acest sezon, pe lângă interesul oficialităților, și simpatia sportivilor.

LA VARFUL CU DOR A NINS CA IN PLINA IARNA

Pe un viscol ca în toiul iernii, skieurii bucureșteni s'au strâns ieri la cabana S. K. V. și au lucrat intens toată ziua.

Pe Valea Scândurarilor, la Vârful cu Dor, pe Valea lui Carp, în ciuda vremii care nu a fost tocmai favorabilă, un grup numeros de skieuri a putut fi văzut.

Dela Tennis Club-Român seniorii au fost aproape cu toții prezenți. Am remarcat pe: d. Matei Balș reintors de curând dela Davos, dr. Ștefan Balș, d. Vasiliu, dr. Marinescu Slatina, veșnic tânăr și în plin progres, d. Crețeanu; d-nele: T. Balș și Cotty Vasiliu, etc.

Dela Clubul German de Ski din București: Dr. Sidorovici, Simans, etc.

Dela Ski Club-București: B. B. Assan, prof. Ion Coja, I. Nan, C. Morțun, Ciornei, etc.

La grupul celor înrolați în cluburi, vom menționa prezența: Cpt. Alexe Papana care a devenit un pasionat al skiului, hocheystul Sandi Botez, dr. V. Steopoe, etc.

AȘII SINAIENI S'AU ANTRENAT ȘI EI

Profitând de zăpada și pregătirile în vederea concursurilor viitoare, așii Sinaiei s'au antrenat și ei.

Am putut urmări astfel pe: Nicu Bursuc, C. Ciocoiu, Bucur Marinaș și alți ași ai skiului din Sinaia.

LUME MULTA LA DIHAM ȘI PREDEAL

La Predeal și la Diham, zăpada a fost în mare cantitate, calitatea destul de bună, iar ski-liftul ca orice noutate a fost și ieri luat cu asalt.

Concursul pentru tineret organizat de Ski Club Prahova a obținut un frumos succes, dovedind utilitatea acestei inițiative.

CONCURSUL DELA BRAȘOV

Continuându-și programul de activitate, secțiunea de ski a As. Sportive a Municipiului Brașov a organizat un concurs de ski pentru muncitori.

In Poiana Brașov s'a organizat o cursă de 12 km. care a dat următoarele rezultate:

1 Voiculescu (I.A.R.) 48 m. 31 s.

2. Munteanu (Uzina de apă) 48 m. 50 s.

3 Domnișor Gh. (Metran) 49 m.

Cursa de coborire desfășurată pe Muntele Postăvaru a dat rezultatul următor:

Munteanu A. (Municipiul Brașov) 1 m. 50 s.

Munteanu V. (Municipiul Brașov) 2 m. 02 s.

Sulica (Fabrica Scherg) 2 m. 02 s.

Concursul a obținut un frumos succes, un număr mare de spectatori a urmărit desfășurarea celor două probe.

CONCURSUL DE SKI DELA ST. ANTON

Innsbruck, 19. — Astăzi a fost la St. Anton un concurs internațional de ski, în cadrul celei de a doua zi a concursului Arlberg. S'a alergat pe un timp foarte frumos proba de slalom, la care a asistat un public numeros.

Rezultate tehnice:

Doamne: 1. Christl Cranz (Germania) 120,3 puncte.

2. L. Hofferer (Germania) 127,6 puncte.

La proba combinată (coborâre și slalom) primul loc a fost ocupat de Christl Cranz cu 105 puncte.

Domni: 1. Rudy Cranz (Germania) 105 puncte.

2. Rudi Matt (Germania) 106,1 puncte.

La proba combinată (coborâre și slalom) primul loc a fost ocupat de Rudy Matt, urmat de M. Clausing și Th. Schwabl.

Concursul internațional de ski dela Kandahar

ZUERICH, 19. — Din cauză că cei mai buni alergători germani au participat la cursa dela Arlberg, concursul Kandahar s'a disputat între elvețieni și franceji.

Această cursă în lungime de 1800 m., s'a desfășurat în condițiuni bune. La proba combinată alpină (coborire și slalom), elvețianul Rudolf Rominger, campion mondial la slalom, a ocupat locul întâi cu 374 de puncte, urmat în ordine de James Couttet (Franța) cu 381. 6 puncte și Louis Agnel (Franța) cu 384,8 puncte.

Cursa pentru doamne a fost câștigată de engleza Steedman, urmată în ordine de elvețiana Serena Fuchs și franceza De la Fressange.

NATAȚIE

Apelul grupării „Metropola" a fost respins

Comisia superioară de apel a „Federației Române de Innot" după o deliberare de două ore a respins apelul grupării „Metropola" și al jucătorilor săi Apati, Horacseh și Popescu.

Astfel jucătorii Apati și Horacsek vor sta pe tuse 2 și respectiv 1 an. In ce privește Popescu, suspendarea lui de 3 luni a expirat și el a căpătat drept de joc.

Pagina Boxului

Data matchului Joe Louis—Tony Galento a fost fixată

Challenger-ul va trebui, însă, să se supună unor prescripțiuni ale Comisiunii de box a statului New-York

Contra tuturor știrilor parvenite din diferite surse, tot greului american Tony Galento i-a revenit misiunea de a înfrunta, pentru titlu, pe Joe Louis, campionul lumii la toate categoriile.

Diferitele încercări de substituire sau înlocuire au dat greș și punctul de vedere al faimosului promotor american. Mike Jacobs a triumfat din nou.

JOE LOUIS

Max Baer, care credea la un moment dat că va fi pus în situația de a disputa titlul mondial. ca și Max Schmeling care vedea lucrurile în cea mai convenabilă culoare. au fost puși de acord de hotărârea comisiunei statului New York care a decretat: **Tony Galento.**

LA 28 IUNIE

Mike Jacobs, promotorul neîntrecut de colegii săi din alte țări. nu a pierdut ocazia speculării situației și a fixat, pentru disputarea matchului. data de 28 Iunie. Arena ce urmează să servească drept teatru de luptă al întâlnirei pentru titlul suprem a fost, deasemenea fixată.

Organizatorul american a hotărît. în principiu, ca întrecerea mondială să se desfășoare pe arena Yankee Stadium din New York.

LA VIZITA MEDICALA

Odată recunoscut challenger al campionului mondial la toate categoriile, Tony Galento a primit, din partea comisiunei de box a statului New York, diferite instrucțiuni. Printre altele, americanul a fost obligat ca, în cursul acestei săptămâni, să se prezinte în fața comisiunei medicale care are a se pronunța dacă forma fizică a challenger-ului permite acestuia să se prezinte în fața „mitralierului din Detroit".

RESTRICȚIUNI

După examenul medical la care va fi supus, Tony Galento va trebui să făgăduiască respectarea unui regim care să corespundă celui dictat boxeurilor ce doresc să-și mențină forma. Și anume, i se pretinde lui Galento să renunțe la pasiunea ce o are pentru țigările de foi, la faimoasele sticle de bere și, pe deasupra, să demonstreze că, forma sa fizică îi permite să se prezinte în fața unui adversar de talia lui Joe Louis.

RECLAMA AMERICANA ?

Modul în care expun ziarele americane situația, ne îndreptățește să ne întrebăm dacă toată chestiunea nu se reduce la sistemul de bombastică reclamă utilizată dincolo de ocean.

Căci, dacă forul pugilist din America a decis să desemneze un challenger pentru Joe Louis, el nu este cu nimic îndreptățit să se ocupe de viața particulară a acestuia.

In concluzie vom arăta că, după convingerea noastră toată afacerea se poate rezuma la o abilă reclamă americănească.

Jimmy Jurich a cedat lui Manuel Oritz

Fostul candidat la titlul mondial al categoriei muscă, învins de Benny Lynch și Peter Kane, americanul Jimmy Jurich a dovedit recent, că pretențiunile lui nu erau deloc justificate.

Intr'adevăr, în cadrul unei reuniuni desfășurată la New York el a înfruntat pe prea puțin cunoscutul Manuel Oritz, într'un match hotărât pentru 12 reprize a 3 minute. Dar, fostul candidat la titlul suprem nu a isbutit să atingă limita, adversarul său obținând decizia în repriza șaptea, prin scoaterea din luptă a lui Jimmy Jurich.

Infrângerea fostului candidat la titlul mondial a făcut mare impresie în cercurile pugilistice din America, unde acțiunile învingătorului au crescut enorm.

O echipă italiană de amatori în Suedia

Reprezentativele celor două țări se vor întâlni mâine seară

Campionatele de amatori ale Europei, competițiune pugilistică ce se va desfășura la Dublin, între 15 și 23 Aprilie, suscită un interes deosebit pentru forurile naționale cari emit veleități.

Am arătat într'un număr trecut cum înțelege forul belgian să se pregătească în vederea viitoarelor evenimente în legătură cu sportul ce patronează. Reamintind că belgienii nu precupețesc sacrificiile și își conservă amatorii cu nu interesează ce preț, vom insista asupra faptului că nici celelalte națiuni nu-și neglijează interesele.

Astfel, forul pugilismului italian, în vederea unei cât mai bune reprezentări în campionatele dela Dublin, a instituit un program de activitate datorită căruia boxeurii respectivi trebue să se prezinte, în campionatul continental, în cea mai bună formă a lor.

In vederea acestei pregătiri, italienii au angajat mai multe întâlniri. Prima este aceia dintre reprezentanții fasciei și cei ai Suediei.

Ciocnirea se va produce mâine seară la Stockholm. In această luptă, italienii vor alinia următoarea formație: Nardecchia, Solinas, Sangiorei, Rea, Minnucci, Serra, Neri și Febi.

Echipa Suediei nu este încă cunoscută dar din formația blonzilor nu vor lipsi Kurt Kreuger, unul dintre cei mai buni amatori ai Suediei și Olle Tandberg, campion al Suediei și Europei.

O excepțională reuniune amatoare în sala A. C. T.

3 campioni naționali amatori pe program

Duminică 2 Aprilie, „Asociația Creștină a Tinerilor" (A. C. T.) organizează în sala din strada Luterană 27, o mare reuniune amatoare de box, cu care ocazie vor evolua cei mai buni pugiliști ai ringului românesc.

D. Ion Ionescu-Barbulete inimosul președinte al secției de box, înțelegând munca și priceperea depuse de către măestrul sălii, Ion Lungu, comandant străjer, cu ocazia recentelor campionate naționale ce s'au disputat de curând, și ai cărui elevi s'au prezentat într'o formă excelentă lăsând — datorită comportării—o frumoasă impresie, a decis ca această reuniune să fie făcută în beneficiul maestrului, drept răsplată pentru meritele arătate mai sus. Programul minuțios alcătuit, cuprinde numele a trei campioni naționali amatori: Rădan, Roșca și Ion Popa, iar restul finaliști și semifinaliști ai trecutelor probe naționale : Sângheorghe, D-tru Luca, Iacob Gheorghe, Impăratu Tudose, Florian Mănescu, Gino del Fabro, Tutoianu Chiriac, Bidrinschi și alții.

Oricine își poate lesne închipui. ce lupte magnifice vor prilejui întâlnirile, Chiriac — Tutoianu, Roșca — Sângheorghe,, Iacob, Gheorghe — Florian Mănescu, și altele tot atât de spectaculoase, datorită combatanților cari vor face uz de toată gama technicei pentru a coborî treptele ringului în învingători. Anticipăm un desăvârșit succes atât moral cât și material iar organizatorii merită toate felicitările pentru inițiativa luată, prezentând publicului amator de acest sport cu mânuși, un program demn de toate laudele.

Primo Carnera, sărbătorit în întreaga Italie

Călătoria de nuntă a fostului campion mondial este presărată cu flori

In comuna Sequals, în care a văzut lumina zilei, fostul campion mondial de box la toate categoriile, italianul Primo Carnera, și-a celebrat, zilele trecute, cununia religioasă cu d-ra Pina Cavassi.

După căsătorie, Primo Carnera semnează în registrul de stare civilă.

Solemnitatea acestei ceremonii a întrecut toate așteptările, datorită faptului că prietenii gigantului au înțeles să se întreacă în amabilități, față de idolul lor.

Dar, nu numai la Sequals această căsătorie a fost întâmpinată cu un neobișnuit fast. Intreaga Italie a ținut să fie în notă și locuitorii peninsulei s'au purtat, față de fostul campion plecat în călătorie de nuntă, ca în povești.

Pretutindeni, Primo Carnera și tânăra lui soție au fost obiectul unei admirații unanime și, în toate părțile, proaspăta pereche a avut sub picioare un permanent covor de flori.

Fastul a fost la apogeu, cu ocazia sosirei lui Primo Carnera la Roma, unde fostul campion mondial și soția sa au fost purtați în triumf.

ULTIMA ORA

După ce a condus 88 de minute

Ungaria a terminat la egalitate cu Irlanda: 2-2 (1-1)

Belgia a învins Olanda cu 5-4 (3-2)

Cork, 19. — In fața a 12.000 de spectatori s'a disputat azi în localitate, a patra întâlnire dintre selecționatele Irlandei și Ungariei.

Echipa gazdă deși era marea favorită a întâlnirii, mai ales după matchul de Joi, când a învins Scoția cu 2-1, nu a putut câștiga nici de data aceasta împotriva Ungariei, ba chiar, a egalat deabia în penultimul minut al partidei.

Pe vreme frumoasă, însă pe frig și vânt, irlandezii au început jocul, prin atacuri rapide însă nu au reușit să obțină decât un corner.

Reacțiunea oaspeților a urmat imediat. Extremul stânga Gyetvai, care a făcut un joc mare, a condus trei atacuri succesive în minutele 5, 10 și 12, terminând cu tot atâtea bombe, dintre cari una a găsit bara, iar celelalte două au fost apărate cu greu de portarul Mc Kenzie.

In minutul 14, după un atac al irlandezilor Korányi acordă corner. Lovitura de colț este excelent bătută de O'Keese, și O'FLANAGAN deschide scorul.

Egalarea survine în minutul 36, când Balogh deschide printre doi pe ZSENGELLER și acesta trage imparabil dela 10 metri.

Le reluare jocul este caracterizat printr'o alură infernală.

In minutul 5, o combinație Adám — Gyetvai — KOLLATH permite acestuia din urmă să asigure avantajul Ungariei.

Din acest moment jocul devine extrem de dur.

Doi jucători unguri sunt răniți și nevoiți să părăsească terenul. Rămași în 9 oameni oaspeții reușesc totuși să mențină rezultatul până în minutul 88, când O'FLANAGAN egalează.

D. Nattras (Anglia) a condus formațiile :

UNGARIA : Szabó. Korányi, Biró, Lázár, Sárosi III, Balogh, Adám, Zsengellér, Kolláth, Kiszely, Gyetvai.

IRLANDA: Mc Kenzie, Gorman, Hoy, O' Reilly, Turner, Weir, O'Flanagan, Dunne. Bradshaw, Carey, O'Keese.

N. R.: Dintre aceștia, 2 jucători activează în prima ligă engleză: Gorman (Brentford) și Carey (Manchester United).

BELGIA-OLANDA: 5-4 (3-2)

Anvers, 19. — Azi s'a disputat în localitate matchul internațional de football, dintre selecționatele Belgiei și Olandei.

După un joc viu disputat, gazdele au obținut o victorie norocoasă, scorul fiind 5-4 (3-2).

Cele două echipe au aliniat următoarele formațiuni :

BELGIA : Badjou, Paverick, Van Caelemberg, Van Alphen, Stynen, Paul Henry, Fievez, Vorhoof, Capelle, Braine, Isemborghs.

OLANDA : Van Male, Blomvliet, Caldenhove, Stam, Anderiesen, Schubert, Dräger, Van der Veen, Vente, Smit, De Harder.

Turneul internațional de tennis dela Bordighera

D-ra Berescu a fost învinsă la dublu doamne

Bordighera. — Turneul internațional de tennis, care se desfășoară în localitate, a ajuns în faze finale.

Ultimele rezultate înregistrate au fost :

SIMPLU DOMNI, SEMIFINALE

Henkel b. Caska 9:7, 7:9, 7:5; Puncec b. Mitici 6:1, 6:4.

SIMPLU DOAMNE, SEMIFINALE:

Florian (Jug.) b. Somogyi (Ung.) 2:6, 6:4, 6:2; Wheeler (USA) b. Henrotin (Fr.) 6:4, 1:6, 6:4.

Dublu domni: De Stefani, Nicolaides b. Vodicka, Caska 6:2, 6:3; Puncec, Mitici b. Scotti, Del Bono 6:2, 6:4; Henkel, Menzel b. Bassi, Rado 7:9, 6:3, 6:3.

Dublu doamne: Andrus, Henrotin b. BERESCU, Paracova 6:1, 8:6; Kovac, Somogyi b. Beutter, Schumann 6:0. 6:4; Tonolli, Wheeler b. Orioni, Sobotkova 8:6, 5:7, 6:1.

Ieri nu s'a jucat football la Praga și nu s'a ținut nici adunarea generală a federației de football

Praga, 19. — Din cauza ploilor, care interzice orice întrunire, matchurile de football programate pentru azi, nu s'au mai disputat.

Deasemeni a fost amânată și adunarea generală a federației de football, care trebuia să aibe loc eri și azi.

Rezultate din țară

CRAIOVA

AMICALE

Craiovan-Muncitorii 6-2 (3:2)

Au înscris Walter (2), Szabo, Iordache, Brașoveanu și Setnicek pentru învingători, iar pentru învinși Vasilescu și Ciocălteu.

OFICIALE

Generala (Caracal)-Dunărea 7:1 (4:1)

TIMIȘOARA

Categoria I-a

jJJ nrd ldnrd ld mfw df C. F. R.-Electrica 3:1 (1:0)

Banatul-Vulturii 1:0 (0:0)

ARAD

Gloria-Selecționata districtului 4:3 (2:2).

CLUJ

Hagibor-U.A.M. forfait U.A.M.

Echo-C. A. C. 1:1 (0:1).

C.A.C. (jun.)-Muncitorii (jun.) 2:1 (1:0).

Echo (jun.)-Victoria (jun.) 1:0 (0:0).

Napoca-Academia Agricolă 3:3 (0:0).

La Napoca au jucat Pal, Cociuban I, Martin și Chendrean dela Victoria.

BRAȘOV

Selecționata districtuală de juniori A. a dispus de B cu 2:1.

Miercuri va fi un antrenament general după care va fi formată echipa districtului pentru echipa Unirea.

TG.-MUREȘ

Mureșul-C. S. Tg. Mureș 2:2 (2:1).

SIBIU

Electric-Românо-Tir (Tălmaciu) 2:1 (0:0).

Rieger (rez.)-Muncitorul 0:0.

CERNAUȚI

Dragoș Vodă-Combinata Universitatea-Meseriașul Roman 4:1 (3:0).

Au înscris Pauenka (2), Suk, Ionescu și Anghelon.

Bartunek nu joacă nici contra Juventusului

Cu prilejul matchului ținut eri dimineață pe terenul Ciocanul de Tricolor CFPV, am fost informați că Bartunek continuă să fie indisponibil și după toate probabilitățile, nu va juca nici Duminica viitoare, contra Juventusului.

Dealtfel conducătorii ploeștenilor sunt mulțumiți de modul cum s'a comportat echipa eri și nu este exclus s'o mențină, cu excepția extremului stânga.

Franța va organiza campionatul mondial de ping-pong în 1940

Cairo, 19. — După terminarea concursului mondial de tennis pe masă, a avut loc congresul federației internaționale.

S'a stabilit ca în anul 1940 acest campionat mondial să fie organizat de Franța, căreia îi revine această sarcină după 7 ani

Divizia Națională A continuă Sâmbătă și Duminică

Campionatul Diviziei Naționale A se reia Sâmbătă și Duminică.

In Capitală se vor disputa două jocuri, care — după toate probabilitățile, — se vor cupla și vor avea loc Duminică pe arena Venus.

Iată programul etapei:

SAMBATA 25 MARTIE

București: Venus-Sp. Studențesc.

DUMINICA 26 MARTIE

București: Rapid-U. D. R.

Ploești: Tricolor CFPV-Juventus

Cluj: Victoria-Chinezul

Arad: AMEFA-Gloria

Timișoara: Ripensia-Carpați.

Campionatul în Europa

ANGLIA

LONDRA, 19. — In cadrul Ligii II de football s'au înregistrat următoarele rezultate :

Blackburn Rovers-Notts Forest 3:2.

Bradford - Tottenham Hotspur 0:0.

Norwich City-Bury 3:2.

Chesterfield - Sheffield United 1:0.

Fulham-Newcastle United 1:1.

Manchester City - Southampton 2:1.

Millwall-Coventry City 0:0.

Sheffield Wednesday - Westbromwich Albion 2:1.

Swansea Town-Burnley 4:0.

Tranmere Rovers - Plymouth Argyle 2:0.

Luton Town-Westham United 1:0.

BULGARIA

Slavia—Cernomorec 3:0.

F. C. 13—Sportklub 3:0.

Slavia conduce în clasament cu 13 puncte.

ELVEȚIA

ZUERICH, 19. — Un singur match de football s'a disputat azi în cadrul campionatului elvețian: *Grashoppers-Young Fellows 2:0.*

Celelalte matchhuri au fost contramandate.

FRANȚA

PARIS, 19. — Intâlnirea dintre prima și ultima clasată a tabelei a adus un rezultat nul, ceea ce este desigur o mare surpriză, dar nu ameliorează deloc situația lui Roubaix. O altă surpriză este victoria lui Sochaux la Lille, unde a învins pe Fives și a avansat cu un loc în clasament.

Rezultatele:

R. C. Paris-Roubaix	*1-1*
St. Etienne-Sète	*3:1*
Le Hâvre-Lille	*1:0*
Marseille-Rouen	*1:0*
Cannes-Metz	*2:1*
Sochaux-Fivea	*4-2*
Lens-Excelsior	*1:0*
Strasbourg-Antibes	*2:1*

Clasamentul:

R. C. Paris	21	12	6	3	47:24=30
Marseille	21	12	4	5	36:22=28
Sète	21	12	4	5	44:28=28
St. Etienue	20	12	3	5	34:17=27
Lille	21	11	4	6	30:24=26
Metz	20	10	2	8	38:31=22
Sochaux	21	8	4	9	41:31=20
Fives	21	9	2	10	42:42=20
Le Hâvre	21	8	4	9	30:37=20
Lens	19	7	5	7	32:28=19
Strasbourg	21	6	6	9	25:32=19
Cannes	20	7	3	11	30:44=17
Rouen	21	5	6	10	20:30=16
Excelsior	21	5	5	11	40:52=15
Antibes	21	5	5	11	14:37=15
Roubaix	21	3	5	13	19:45=11

GERMANIA

BERLIN, 19. — In cadrul campioonatului de football s'au înregistrat azi următoarele rezultate :

Tennis Borussia-Amicitia Forst 1:0.

FC. Guben-Hertha BSC. 7:2.

Preussen Hindenburg-Vorwaerts Gleiwitz 2:1.

Dresdner SC.-Hertha 4:0.

Holstein Kiel-Hamburger SV 3:3(

SchalkeO4-Hoentrop 2:0.

Admira Viena-Wacker Viena 4:2(

Austria Viena-Rapid Viena 4:0!!

Grazer SC.-Amateure Fiat 5:3.

ITALIA

MILANO, 19. — Etapa 23-a a campionatului italian a furnizat patru matchuri nule. Derbyul dintre Bologna și Liguria s'a terminat la egalitate, astfel că Bologna continuă să conducă în clasament

Rezultatele:

Torino-Novara	*1:1*
Lazio-Milano	*2:2*
Bologna-Liguria	*1:1*
Livorno-Juventus	*1:0*
Bari-Triestina	*0:0*
Genova-Lucchese	*4:1*
Ambrosiana-Modena	*4-2*
Napoli-Roma	*1:0*

Clasamentul:

Bologna	23	13	8	2	44:26=34
Liguria	23	12	6	5	31:23=30
Ambrosiana	23	11	7	5	41:24=29
Torino	23	11	7	5	36:23=29
Genova	23	11	5	7	42:26=27
Roma	23	11	3	9	38:25=25
Lazio	23	9	4	10	25:30=22
Napoli	23	7	8	8	22:28=22
Bari	23	8	6	9	27:36=22
Luechese	23	6	8	9	27:44=20
Novara	23	6	7	10	23:26=19
Juventus	23	5	9	9	21:30=19
Milano	23	6	6	11	27:28=18
Triestina	23	5	8	10	16:21=18
Livorno	23	6	5	12	30:34=17
Modena	23	6	5	12	22:34=17

IUGOSLAVIA

Belgrad, 19. — **Senzația etapei campionatului a constituit eșecul lui Beogradski pe teren propriu. Echipa belgrădeană a suferit prima înfrângere în actualul campionat. Goalul lui Gradjanski a fost marcat de Leșnik. HASK în mare revenire a învins pe Iugoslavia cu categoricul scor de 3-0, a pierdut și Iedinstvo astfel că singura echipă din Belgrad care a câștigat a fost BASK.**

Rezultatele:

BASK-Hajduk	*3:1*
Gradjanski-BSK	*1:0*
Ljubljana-Jedinstvo	*2:0*
HASK-Iugoslavia	*3:0*
Slavia (S)-Zemun	*1:1*
Slavia (V)-Gradjanskki (Sk.)	*2:0*

CLASAMENTUL

B.S.K.	**16**	**12**	**3**	**1**	**48:12**	**27**
Gradjanski (Z)	**16**	**10**	**2**	**4**	**35:14**	**22**
Hajduk	**16**	**9**	**4**	**3**	**42:22**	**22**
HASK	**16**	**8**	**4**	**4**	**30:18**	**20**
Iugoslavia	**16**	**9**	**2**	**5**	**31:19**	**20**
BASK	**16**	**5**	**6**	**5**	**22:23**	**16**
Jedinstvo	**16**	**6**	**2**	**8**	**25:33**	**14**
Slavia (S)	**16**	**5**	**3**	**8**	**24:29**	**13**
Ljubljana	**16**	**4**	**4**	**8**	**14:32**	**12**
Slavia (V)	**16**	**3**	**3**	**10**	**20:39**	**9**
Zemun	**16**	**3**	**3**	**10**	**17:43**	**9**
Gradjanski (Sk)	**16**	**3**	**2**	**11**	**18:16**	**8**

SCOȚIA

GLASKOW, 19.— Pentru campionatul scoțian de football s'au jucat ieri următoarele matchuri:

Aberdeen-Queens Park Rangers	*2:1*
Ayr United-Motherwell	*6:1*
Falkirk-Celtic	*2:1*
Hamilton Academicals - Kilmarnock	*3:1*
Hibernian-Arbroath	*1:1*
Queen of South-Albion Rovers	*3:3*
Clyde-Raith Rovers	*2:0*
Rangers-Hearts	*1:1*
Parthick Tistle-St. Mirren	*4:1*
St. Johnstone-Third Lanark	*3:1*

In campionatul oficial de ciclo-cross disputat ieri dimineață, concurenții luptă din greu cu rigorile unui parcurs dificil. Greu la deal...

Duminica sportivă în imagini

Portarul Monitorului Oficial a scăpat balonul, dar îl va prinde imediat

Busculadă la poarta Monitorului Oficial

Una din rarele faze frumoase din matchul Unirea Tricolor-Monitorul Oficial

Tamaciu, norocosul campion național de ciclo-cross pe 1939, purtat pe brațe de susținători.

Editura Societății Anonime „Universul", București, Str. Brezoianu Nr. 23—25 — România

o „ASOCIAȚIUNEA" SIBIIU

Taxa poștală plătită în numerar conform aprobării dir. g-rale p. t. t. nr. 70.346/938

2 LEI

UNIVERSUL

12 PAGINI

80-1939

Redacția și Administrația: Palatul „UNIVERSUL", str. Brezoianu 23—25. Telefon: Centrala: 3.30.10; Redacția: 4.21.81. Redactor responsabil EUGEN DUMITRESCU

Proprietar: „Universul" S. A. Adm.-delegat STELIAN POPESCU Inscris sub No. 167, Trib. Ilfov

Nr. 80. — Anul II — BUCUREȘTI. — Miercuri 22 Martie 1939

ABONAMENTE: Pentru grupări sportive 1000 lei anual

3 luni LEI 150
6 luni LEI 270
1 an LEI 500

Dacă retrogradează, Tricolor C. F. P. V. joacă în divizia B cu o echipă de juniori

După matchul cu Macaby, d. inginer Haret, președintele Tricolorului, ne-a făcut o declarație senzațională.

„Depinde numai de jucători ca să retrogradăm sau nu.

Comitetul va face toate sacrificiile, așa cum a făcut până acum.

Sper însă că, dacă echipa va continua să joace așa cum a jucat contra lui Macaby, vom scăpa de retrogradare".

„Și dacă nu veți putea evita aceasta?

„Nu ne desființăm, așa cum au circulat svonurile.

„Dacă vom retrograda vom continua să jucăm în divizia secundă cu o echipă de juniori".

Trail Smoke Eaters a fost învins la Londra și încă la scor (4-1)

Echipa canadiană de hockey pe ghiață, Trail Smoke Eaters, care a susținut peste cincizeci de matchuri pe continent, fără să piardă vreunul și a câștigat și campionatul mondial, a suferit Joi seara prima sa înfrângere la Empire Pool din Londra.

„Wembley All-Stars" — o selecționată a celor mai buni canadieni, cari activează la Londra — i-a învins pe „mâncătorii de fum" cu... 4:1!

Goalurile învingătorilor au fost marcate de T. Lemay, Keane, A. Lemay și Archer. (N. R.: T. Lemay și A. Lemay au jucat și la București, acum câțiva ani, cu Winnipeg Monarchs). Onoarea campionilor mondiali a fost salvată de Joe Benoit.

Efortul suprem...

Cliseul de față reprezintă o „tușe" dela matchul de rugby disputat acum 2 zile la Londra, între echipele Angliei și Scoției

Echipa României s'a reîntors dela Cairo

Ieri dimineața la ora 10 a sosit în Capitală echipa națională de ping-pong, care după cum se știe a participat la campionatele mondiale dela Cairo. Echipierii naționalei au fost așteptați în gară de numeroși sportivi.

După o călătorie lungă, jucătorii au coborît pe pernoul gării manifestând o bună dispoziție.

Dăm câteva declarații ale jucătorilor și conducătorilor. D. Albin Morariu, căpitanul echipei naționale ne-a declarat:

„Sunt foarte mulțumit de felul cum s'a comportat jucătorii. Au dat dovadă de disciplină și dragoste pentru culorile țării, au făcut tot ceeace au putut. In special d-na Adelștein a fost pur și simplu formidabilă. Organizarea a fost excelentă, datorită mai ales d-lui Hussein Bey Said, președintele Federației Egiptene".

Naumescu, cel mai bun jucător român:

„Am profitat foarte mult de la acest campionat. Am făcut tot ceeace era posibil".

Angelica Adelștein:

„Cu mai puțin ghinion aș fi adus țării un titlu mondial".

Echipele cu trei jucători indisponibili din forță majoră pot cere amânarea jocurilor de Duminică

In ultimul timp, unii jucători au devenit indisponibili din motive de forță majoră.

FRFA a dispus ca să se amâne matchurile echipelor care au cel puțin trei jucători indisponibili.

O nouă asociație sportivă universitară a luat ființă la Iași: Sportul Studențesc care va fi susținută chiar de Universitate

Iași, 19. — Studențimea ieșeană, în dorința de a contribui la ridicarea și propășirea sporturilor în cea de-a doua capitală a țării, a început încă de astă iarnă pregătiri pentru înființarea unei asociații sportive, în care să fie grupate toate elementele tinere cari vin să-și desăvârșească studiile la Academia Mihăileană.

După o îndelungată și foarte minuțioasă pregătire, asociațiunea a fost alcătuită și a primit numele de „Sportul Studențesc".

COMITETUL

A fost format după cum urmează:

Președinți de onoare d-nii: prof. Traian Ionașcu rezident regal al ținutului Prut și profesor dr. Ioan Tănăsescu, rectorul Academiei Mihăilene.

Președinte activ: **conferențiar universitar dr. I. Plăcinteanu.**

Vice-președinte: **conferențiar univ. Adrian Mayer.**

Casier: **V. Ultimescu.**

Cenzori: **profesor universitar Florin Sion; conferențiar universitar I. Ciochină; conferențiar universitar I. Mangeron.**

Secretar: **Nicolae Deică.**

Membri de onoare și fondatori: **profesor universitar Mircea Savel; Grigore T. Popa decanul facultății de medicină; Iorgu Iordan, decanul facultății de litere; I. Atanasiu, decanul facultății de științe; Stan Ionescu, L. Rădulescu, Mihail David, N. Șerban, V. Bulgaru, ing. Chelărescu etc.**

ACTIVITATEA

Sportul Studențesc va activa în toate domeniile sportive, cu echipe formate însă numai din elemente recrutate din mediul studențesc.

Cea mai mare atenție va fi dată secțiilor de football, box, volley-ball, basket, atletism, tennis, hockey și turismului. In special în turism se va căuta să se activeze foarte intens.

O ARENA MODERNA

Studenții universității ieșene au solicitat d-lui primar al municipiului, general Constantin Ionescu, să doneze asociației terenul din parcul expoziției de la Copou, unde studențimea să poată practica toate sporturile.

D. general Ionescu a promis tot concursul și studenții nu se îndoesc că le va fi acordat fără nici un fel de ezitare.

In ciclo-crossul de Duminică

Galeria

Marathoniștii italieni se vor pregăti intens în vederea jocurilor olimpice

Milano, 20. — Cunoscutul alergător fondist, Dorando Petri, reprezentantul Italiei la jocurile olimpice de la Londra din anul 1908, a fost însărcinat de Federația italiană de atletism să se ocupe cu antrenarea atleților italieni, cari vor concura la marathon-ul olimpic din Finlanda, în anul 1940.

Dorando Petri, învingătorul marathonului din 1908, a declarat că va pleca în Finlanda la 15 Iulie a. c. cu echipa de concurenți italieni ca să se antreneze chiar pe traiectul viitoarei curse.

AVIAȚIE

D. g-ral adj. Paul Teodorescu, ministrul aerului și marinei,

felicită pe d-nii ing. I. Cociașu și Bâzu Cantacuzino pentru merite sportive aeronautice

Raidul d-lui ing. Ion Cociașu, pe distanța București-Bombay și înapoi, realizat cu atâta exactitate în condițiuni puțin favorabile a făcut o deosebită impresie. Această isbândă contribue în mod viu la ridicarea moralului piloților și la consacrarea turismului aerian.

D. g-ral adj. Paul Teodorescu. ministrul aerului și marinei. care nu pierde niciun prilej de a sublinia faptele doveditoare de calități și a le ridica pildă vie tuturor, a adresat d-lui ing. Cociașu următoarele:

STIMATE D-LE INGINER

Am luat act cu deosebită satisfacție de frumosul raid ce ați întreprins la Bombay.

Cu această ocazie. ați dovedit deosebite calități de navigator aerian, curaj și o deosebită rezistență fizică.

Deasemenea ați confirmat încă odată, strălucitele calități de sbor pe care le are națiunea română.

Inițiativa domniei voastre, este cu atât mai lăudabilă cu cât toate cheltuelile raidului au fost suportate din fondurile personale.

Atât în numele ministerului aerului și marinei, al camarazilor aviatori cât și în numele meu personal, vă aduc călduroase felicitări pentru realizarea acestui raid.

Ministrul aerului și marinei
General Adjutant
PAUL TEODORESCU

Deasemenea d. ministru al aerului și marinei a adresat d-lui Bâzu Cantacuzino, care dând dovadă de un admirabil spirit de camarad, a transportat în sbor o elice pentru înlocuirea celei rupte la Adana în cunoscutele împrejurări, următoarele:

STIMATE DOMN.

Sunt informat că domnia voastră cu ocazia raidului d-lui ing. Cociașu când acesta a avut o mică avarie prin ruperea elicei în Asia, ați plecat imediat și din proprie inițiativă cu avionul personal, cu o elice de schimb în ajutorul camaradului rămas în pană, dovedind prin aceasta un spirit demn de imitat.

Sborul domniei voastre în timp așa de scurt, precum și aterizarea de noapte în terene necunoscute în Bulgaria, confirmă calități de bun navigator și în acelaș timp aptitudini deosebite de a face față împrejurărilor neprevăzute ale sborurilor de circumstanță.

In numele ministerului aerului și marinei, al camarazilor domniei voastre și al meu personal, vă felicit călduros pentru gestul arătat.

Ministrul aerului și marinei,
General Adjutant
PAUL TEODORESCU

Tariful de publicitate al ziarului UNIVERSUL

(CATEGORIA IV) LINIA CORP	5
Dela 10-1000 linii Lei	5
Dela 1000 linii în sus . . . . . „	7,50
Anunțurile colectorilor de loterii „	10
Bilanțuri. convocări, notificări etc. „	30
Știri artistice. judiciare. școlare „	15
Informațiuni comerciale minimum 5 linii „	17,50
Informațiuni financiare minimum 5 linii „	17,50
Informațiuni colectori de loterii . . . . . „	20

Sporturi pe apă

Adunarea generală a regiunii București

Marți 21 Martie 1939, ora 19 jum., se va întruni în localul Salvamar din str. Eug. Carada nr. 8, adunarea generală a regiunei București din F.R.S.N. în conformitate cu statutele de funcționare și legea Străjei Țării.

La ordinea zilei :

a) Alegerea a 4 membri supleanți, prin votul exprimat de reprezentanții cluburilor bucureștene ;

b) alegerea comisiunei de verificare și gestiune compusă din trei cenzori și doi supleanți ;

c) Intocmirea calendarului sportiv ;

d) Diverse.

Vor fi prezenți reprezentanții cluburilor din București și anume. cluburile : Y. C. B., Metropola, B. N. R., C. F. R., As. Sp. Distribuția, Dor de Ducă, Română-Americană, Ara-Nautic-Club, S. E. T., S. K. V., Nautica București, As. Sp. Nautica a Academiei Comerciale, As. Sp. Politehnica, precum și formațiunile nautice militare, As. Sp. Reg. 1 Grăniceri, As. Sp. Reg. 2 Vânători de Gardă, As. Sp. Reg de Gardă Mihai Viteazu.

O nouă speranță a natației germane

Leipzig, 20. — Cu ocazia unui concurs de natație organizat aci pentru tineretul hitlerist, înotătorul Laskowsky a stabilit un nou record național pentru juniori la 100 m. brasse.

Timpul realizat este de 1 min. 10,2 secunde, care este numai cu 7/10 de secundă mai slab decât recordul național al campionaului german Balke.

Pentru excursioniștii români în străinătate

Oficiul Național de Turism din Subsecretariatul de Stat al Propagandei, aduce la cunoștința celor interesați, că în conformitate cu art. 41 din legea de organizare a turismului, efectuarea excursiilor grupurilor de români în streinătate, nu se va putea face decât pe baza autorizației scrise a acestui oficiu, fără de care pașapoartele colective și biletele colective de trecere peste frontieră, nu se vor elibera.

Această autorizație, este solicitată de organizatori, înainte de a face orice publicitate, sau contracta angajamente.

Participanții care se înscriu în asemenea excursii sunt rugați a cere birourilor care fac aceste înscrieri, să prezinte autorizația Oficiului Național de Turism, pentru a evita neplăceri sau opriri la frontieră.

TIR

EDDY GRANT câștigă turul II

din Cupa general Bădulescu, stabilind totodată un nou record național cu 299 puncte din 300 posibile

Eri s'a disputat pe poligonul A. N. E. F. în prezența unui numeros public spectator, al doilea tur — match de carabină calibru redus, pentru cupa oferită de d. general V. I. Bădulescu. Au luat parte la această tragere 12 dintre cei mai buni trăgători ai noștri, lipsind numai d-nii Géo Mirea, care se află bolnav și d. judecător Paul Moscu, absent din București.

Performanțele excepțional de frumoase ale aproape tuturor participanților, au confirmat încă odată valoarea incontesabilă, de adevărată clasă internațională a garniturei prime a clubului Olimpic, care cu 395+394+393+390+386 puncte, stabilește un nou record românesc pe echipe de club compuse din cinci trăgători cu 1.958 puncte din 2.000 posibile.

In clasamentul individual pe 300 puncte, EDDY GRANT, căpitanul echipei noastre naționale și deținător de mai bine de doi ani al recordului național pe 400 puncte, a stabilit un nou record național cu 299 puncte din 300 posibile, record ce era deținut de Dănel Bădulescu cu 296 puncte din 300 posibile, stabilit la Sofia la campionatele interbalcanice în toamna anului trecut. Familia Ionescu-Călinești deasemenea în mare formă, a făcut respectiv 296+295+286 puncte din 300 posibile.

In rezultatul final după 40 focuri trase la acest match, clasamentul de astăzi se stabilește după cum urmează:

GRANT	299 (din 300)	—	395 (din 400 posibile)
CALINEȘTI (I)	296 (din 300)	—	394 (din 400 posibile)
CALINEȘTI (II)	295 din 300)	—	393 (din 400 posibile)
BADULESCU	293 (din 300)	—	390 (din 400 posibile)
MANCIULESCU	290 (din 300)	—	387 (din 400 posibile)
Sub.-lt. VETRA	289 (din 300)	—	386 (din 400 posibile)
POPESCU ȘTEFAN	288 (din 300)	—	383 (din 400 posibile)
CALINEȘTI (III)	286 (din 300)	—	383 (din 400 posibile)
MIRCIOIU	284 (din 300)	—	382 (din 400 posibile)
JOMIR	282 din 300)	—	378 (din 400 posibile)
POPA ION	280 (din 300)	—	378 (din 400 posibile)

După primele două matchuri trase pentru cupa d-lui general Bădulescu, clasamentul general este următorul:

GRANT	391+395=786 puncte din 800 posibile
BADULESCU	393+390=783 puncte din 800 posibile
CALINEȘTI (I)	389+394=783 puncte din 800 posibile
CALINEȘTI (II)	388+393=781 puncte din 800 posibile
Sub-lt. VETRA	388+386=774 puncte din 800 posibile
MANCIULESCU	385+387=772 puncte din 800 posibile
MIRCIOIU	389+382=771 puncte din 800 posibile
CALINEȘTI (III)	386+383=769 puncte din 800 posibile
POPESCU ȘT.	380+383=763 puncte din 800 posibile
JOMIR GH.	384+378=762 puncte din 800 posibile
POPA NICULAE	378+378=756 puncte din 800 posibile

Matchul al treilea și ultimul pentru cupa general V. I. Bădulescu se va trage în ziua de 16 Aprilie și promite o luptă cum rar s'a văzut la noi în țară la matchurile de tir cu calibru redus. Aceasta inseamnă că aceste trofee oferite trăgătorilor noștri și-au atins scopul cu prisosință și că grație acestor încurajări oferite de susținătorii tirului nostru cu glonț, vor reuși din nou să avem la vară, la campionatele interbalcanice ce se vor disputa la Atena (Grecia) dela 21 la 28 Mai, o echipă care va face onoare țării, după cum a făcut-o și anul trecut la Sofia (Bulgaria), unde a câștigat ambele campionate balcanice de tir cu calibru redus (individual și echipe naționale).

HAND-BALL

Un comunicat al Ligii Muntenia

Se aduce la cunoștința tuturor care doresc să devină arbitri de Handball, că Liga Muntenia a decis înființarea unei școli ale cărei cursuri vor începe la 3 Aprilie a. c.

Condițiunile de admitere sunt următoarele:

Să fie cetățean român.

Să aibă cel puțin 4 clase secundare.

Să se bucure de toate drepturile civile.

Inscrierile se vor adresa până în seara de 3 Aprilie și la această dată d-lui Maxim Gantu, Liga de Handball Muntenia, str. G. G. Cantacuzino nr. 33.

Inscrierile sunt scutite de orice taxă.

Tot odată se atrage atențiunea grupărilor că ultimele înscrieri pentru Cupa Muntenia se primesc în ședința de Luni 27 Martie, urmând ca disputarea cupei să se înceapă Sâmbătă 1 Aprilie.

SPECTACOLE

Teatre

OPERA ROMANA: Bărbierul din Sevilla.
TEATRUL NAȚIONAL : Duduca Sevastița.
STUDIO NAȚIONAL : Compania Italiană.
TEATRUL LIGII CULTURALE : Burghezul gentilom.
REGINA MARIA: Azilul de noapte.
MUNCA și VOIE BUNA: Volpone.
ALHAMBRA: Vulturul mărilor.
TEATRUL COMOEDIA: Greva femeilor.
MODERN: Cuibul.

Cinematografe

ARO: „Oameni cu aripi" și filmul românesc „Aripi românești".
CARLTON: Tentație, jurnal nou și completare.
CAPITOL: Zaza și jurnal Metro.
SCALA: Gunga Din; jurnal și completare.
SELECT : Ulița durerii.
TRIANON: Echipa de onoare, jurnal românesc și Paramount.
A. R. P. A.: Paradisul alb, jurnal și completare.
REGAL: Valsul nemuritor, jurnal și completare.
PALAS BULEVARD : Dubla existență a d-rului Clitertiouse și De la Madera la Cuba p. II.
BIZANTIN: Minciuna Ninei Petrovna; L'am întâlnit la Paris și revista „Parada veseliei".
FEMINA: Olimpiada, partea II-a.
SAVOY : Amanta. jurnal și completare
ROXY : Detectivul Doamnei.
ELYSEE: Familia judecătorului Hardy, jurnal românesc și Paramount.
FORUM : Vacanța și Gibraltar.
CORSO: Evadatul din insula dracului; jurnal și completare.
AIDA: Sfidătorii aerului și Clubul zăpăciților.
AMERICAN: Paradisul îndrăgostiților și Colivia de aur.
ATENEUL TEI : „Hanry Piel cel mai bun prieten" și „Băeți în uniformă". Jurnal românesc și comedie colorată.
BARCELONA: Rivalii, Bill Gazon și trupa de reviste.
CARMEN: Alarmă în noapte și Cei trei sportivi cu fracii Ritz.
COTROCENI: Katia și O crimă fără importanță.
DICHIU: Haimanaua și Stan și Bran alpiniști.
DACIA : Oameni cari înfruntă moartea și Dincolo de civilizație.
DIANA: Bătălia aurului și Spaima indienilor.
EDISON: Valea uriașilor și Vis de tinerețe
FLORIDA: De-și fi rege și Crima Nataliei Regoun.
FRANCLIN: Stella Dallas și D-ra vedetă.
IZBANDA: Paradisul îndrăgostiților și Minciuni convenționale.
ILEANA: Trei fetițe dulci și Dincolo de civilizație.
LIA: Neapole sub sărutul focului și Vreau să mă mărit.
LUCIFER: Gibraltar și Prizonierul din Zenda.
MARCONI: Luna de miere la Paris; Ultima baricadă; jurnal și trupa de reviste.
MARNA: Jurnalul unei împărătese; Femei condamnate și trupa de reviste Titi Mihăilescu.
MILANO: Adrienne Lecouvreur și Bulu.
MODEL: Aventurile lui Arsene Lupin și Tigrul din Arizona.
PARIS: Zorro.
NISSA: Casa din Malta și D-ra mama mea.
NERO: Frou-Frou și Frivola d-ră Bremt.
SPLENDID : Fiul Păcatului (Ramuntcho) și Zorro, partea I-a.
NONI: Păcate în paradis și Insula ocnașilor.
OMNIA: Femei în lanțuri și Arme pentru China.
ODEON: Adio pentru totdeauna și Atac în Mediterană.
PACHE: Patru bărbați și un jurământ și Cei 3 sportivi cu frații Ritz.
PAX: Femeia diabolică; Charlie Chan la Olimpiadă și jurnal.
RIALTO: Domnișoara mama mea și Adevărul îndrăcit.
RAHOVA: Colivia de aur și Paradisul îndrăgostiților.
REX: Oameni care înfruntă moartea și Toată lumea cântă.
TRIUMF: Rapsodia diabolică și Parada nebunilor.
TOMIS: Surâs din Viena și Ultimul post.
UNIC: Vreau să mă mărit și Baroana și valetul ei.
VOLTA BUZEȘTI: Cei 4 spioni, Femeia ideală și revistă.
VOLGA: Nopți în Alger și Bătălia aurului.
VENUS: Mesagerul; Refugiata din Shangay și Banda veselă.
UNIREA: Pepe le Moco și Flăcări la Orizont.

Football Football Football Football Football Football Football

Optimile de finală ale Cupei României
au fost mai interesante decât promiteau

In avant-cronica celor şapte matchuri care trebuiau să se dispute Dumineca trecută pentru Cupa României, am lăsat să se strecoare un oarecare scepticism cu privire la succesul sportiv al jocurilor.

Sorţii aranjaseră astfel întâlnirile încât se putea anticipa uşor orice rezultat ; mai mult, chiar în oraşele de provincie în care se deplasau echipe fruntaşe, jocurile nu puteau determina pasiuni exagerate, fiindcă adversarii erau disproporţionaţi ca valoare. Singurul match care se anunţa strâns era acela dela Reşiţa, dintre Ameja şi U. D. R

Cu toate acestea, ostilităţile au decurs într'o notă neaşteptată de senzaţional şi au culminat prin victoria Amefei asupra U. D. R-ului, dar mai ales prin matchul nul obţinut de Monitorul Oficial — într'o manieră categorică — în faţa Unirii Tricolor.

Insă, fiindcă nimeni nu se aştepta la un asemenea desnodământ al optimilor de finală, deşi în general timpul a fost frumos, matchurile nu s'au bucurat de o asistenţă prea mare.

In schimb, au constituit o bună propagandă în oraşele în care nu se dispută matchuri de Divizia Naţională A. Şi acest succes este suficient pentru a pleda în favoarea menţinerii acestei competiţiuni

RAPID ŞI-A REGULAT TIRUL

Matchul dela Galaţi dintre Rapid şi D. V. A. s'a terminat, cum se ştie, cu rezultatul de 6—0 (3—0) în favoarea bucureştenilor. Victoria în sine nu ne poate mira, deoarece o aşteptam fără nici o îndoială. Insă destul de interesant este felul în care a fost cucerită această victorie şi numărul de goaluri pe care le-au marcat feroviarii. Rapid a dominat tot timpul şi a marcat câte trei goaluri de fiecare repriză. Ceeace ne arată că motorul feroviar, aşa cum am şi anticipat, şi-a găsit carburaţia şi ameninţă serios atât în cupă cât şi în campionat.

VENUS A CASTIGAT MAI USOR DECAT ARATA SCORUL

Leaderul campionatului naţional şi-a deplasat la Timişoara cea mai bună echipă a sa. Ceeace nu însemnează că o garnitură lipsită de serviciile lui David, Sfera, Gain, Humis şi Ene scade mult standardul său obicinuit, deoarece au fost înlocuiţi cu Iordăchescu. Albu, Feraru, Petea şi Iordache, jucători de apropiată valoare.

Deşi a terminat cu 3—2 (2—0), Venus a condus la un moment dat cu 3—0 şi numai o încredere prea mare a bucureştenilor în menţinerea acestui rezultat a permis Chinezului să marcheze urgent şi pe neaşteptate două goaluri.

Chinezul, totuş, a făcut un joc bun care s'a echilibrat cu felul de joc al Venusului. Câştigătorii însă, mai rutinaţi, au ştiut să speculeze mai bine situaţiile, deşi au ratat cel puţin trei goaluri sigure.

O PLEDOARIE PENTRU ECHIPELE DISTRICTUALE LA TIMIŞOARA

C.A.M.T., finalistul de anul trecut al Cupei României, a reuşit şi în acest an să se califice pentru sferturile de finală, dar mult mai greu decât se aştepta. Adversarul, Oltul din Sf. Gheorghe, i-a opus o rezistenţă înverşunată, care, cu puţin noroc, l-ar fi putut duce la un rezultat mai bun.

Dupăce C.A.M.T. a condus cu 3—0, Oltul a avut o revenire curentă la echipele districtuale — şi a marcat două goaluri. Nenorocul a oprit marcarea unui al treilea goal.

Intr'o asemenea situaţie C.A.M.T. n'ar mai fi fost sigur de calificare prin prelungiri, sau, într'un eventual match la Sf. Gheorghe, unde Oltul joacă foarte bine.

In orice caz, performanţa Oltului trebue remarcată, fiindcă ne arată că la categoriile inferioare a început să se joace un football bun.

IN FORMA MARE, PRAHOVA A REALIZAT SCORUL ZILEI

PRAHOVA este singura echipă ploeşteană care mai păstrează spiritul războinic şi vijelios al vechii şi efemerei republici. Deaceea Prahova mai joacă încă footballul acela de harţă medievală — pe viaţă şi pe moarte, de dragul gloriei şi pentru izbânda credinţei —, specific echipelor ploestene.

Duminecă, Prahova a dat peste un S. G. S. nevutincios, dezorientat şi deranjat de mirosul hidrocarburos al aurului negru; şi a bătut „ca la fasole", în cel mai pur stil amator.

S. G. S. s'a resemnat, iar Prahova a jucat în vervă până la sfârşit, marcând 12 goaluri şi primind din neatenţie sau din spirit samaritean, două

Scoru la fost simetric: 12—2 (6—1). Ceeace denotă buna conditie a ploeştenilor cari au tinut jocul în acelaş tempo dela inceput până la sfârşit.

SPORTUL STUDENTESC ISI REVINE

Ne aşteptam ca Sportul Studenţesc să câştige mai greu la Brăila în faţa Franco-Românei. De fapt universitarii n'au făcut joc încâlcit — nelămurit, aşa cum au obisnuit în ultima vreme — decât în primul mi-temps, când au şi fost egali brăilenilor (2—2).

După pauză, Sportul Studentesc şi-a regăsit calmul, a construit faze limpezi, a jucat sigur şi a câştigat detaşat repriza cu 3—0. Scorul final de 5—2 (2—2) arată aspectul real al ostilităţilor.

Ne bucură revenirea studenţilor şi le dorim succese chiar şi în campionat.

SURPRIZA DELA REŞIŢA

Soarta a făcut ca înaintarea Amefei să se „descue" tocmai la Reşiţa, când nu se mai aştepta nimeni.

De data aceasta U. D. R. a jucat excelent, dar a pierdut din cauza prea marelui noroc al adversarului.

Rezultatul constitue o surpriză, dar dă încă un avertisment reşiţanilor : o echipă nu se poate baza numai pe o apărare excelentă. Intr'o bună zi această apărare poate face un joc slab, iar — în asemenea condiţii — echipa nu mai poate câştiga, fiindcă înaintarea nu este în stare să marcheze numărul suficient de goaluri.

Prin rezultatul dela Reşiţa, Ameja avertizează pe viitorii săi adversari din campionat.

LA BUCUREŞTI, SURPRIZA CEA MARE

Turul de forţă al optimilor de finală l-a realizat în condiţii optime şi categorice MONITORUL OFICIAL.

Oricine vedea în echipa districtuală o victimă sigură şi încă la scor.

Realităţile de pe teren au dovedit însă tocmai contrariul. Monitorul Oficial a jucat frumos, cu o concepţie clară atât în atac cât şi în apărare, dar mai ales cu o suficientă dârzenie pentru a ţine în şan echipa la fel de dârză a Unirii Tricolor.

Drawul (1—1) reprezintă exact felul în care au decurs ostilităţile : echipele au presat în mod egal şi au avut aceleaşi ocazii pe care le-au ratat la fel de tinereşte.

Rutina oborenilor s'a spulberat în atmosfera prea vie a matchului, deoarece Unirea Tricolor s'a lăsat antrenată de adversar : la început, prea siguri de ei, uniriştii şi-au desconsiderat adversarii ; după ce au primit un goal, s'au enervat şi au vrut să învingă. Era însă prea târziu, fiindcă au dat peste un adversar decis să-şi apere eroic pielea. Unirea n'a putut reuşi decât un goal care nu i-a fost de ajuns.

Matchul se va reedita la Obor.

Am putea anticipa rezultatul ?

Nu mai îndrăsnim, deşi Unirea Tricolor ştie să joace pe „cutiuţă".

In orice caz, întâlnirea a ceasta s'a terminat cu un rezultat frumos şi surprinzător, ale cărui merite se resfrâng numai asupra Monitorului Oficial. Toate laudele !

Virgil Popescu

DICK, BARTUNEK, DOBRA şi COCIŞ indisponibili

Ghinionist ca 'ntotdeauna, Tricolor CFPV nici Duminică nu va putea alinia cea mai bună formaţie.

Are patru jucători accidentaţi, dintre care unul mai este şi indisponibil din cauză de forţă majoră.

Aceşti sunt Dick, Cociş, Bartunek şi Dobra.

Incât, ploeştenii nu sunt siguri dacă Duminică vor beneficia de serviciile acestor jucători.

F. C. Rapid
ţine neapărat să joace cu U. D. R. la Giuleşti

Se pare că partidele etapei viitoare din Capitală, se vor juca separat. Este adevărat că până acum nu s'a hotărît nimic pozitiv, dar F. C. Rapid va ţine neapărat să nu cupleze decât într'o singură conditie: partidele să se dispute în Giuleşti. Se înţelege că Venusului nu-i va conveni să se lipsească de avantajul terenului şi cuplajul nu se va realiza.

S'a contat foarte mult pe faptul că arena Rapid va fi inutilizabilă din cauza lucrărilor de amenajare, care au început şi se duc într'un ritm foarte iute. Conducerea feroviară a schimbat însă sistemul de lucru. In loc ca operaţia să înceapă în bloc pe tot stadionul, se va lucra pe etape, pentruca echipa să poată folosi terenul şi astfel partida de Duminică cu U.D.R. se va disputa în Giuleşti.

Sucitulescu
a fost suspendat pe timp de trei luni

Partida slabă făcută de Unirea Tricolor în matchul cu Monitorul Oficial a avut un epilog neaşteptat.

Imediat după match, comitetul clubului oborean s'a întrunit la sediu şi a suspendat pe jucătorul Sucitulescu pentru viaţă nesportivă.

Sucitulescu, care era primă rezervă pentru acest joc, nu a respectat condiţiile fixate de comisia technică şi a fost sanctionat ca atare.

Trebue remarcat că aceeasi infractiune a fost comisă de mai mulţi jucători oborent.

Arbitrii gălăţeni
se socotesc insultaţi de faptul că F. C. Rapid n'a avut încredere în ei şi vor înainta un memoriu C. C. A.

Se ştie că pentru matchul disputat la Galaţi în cupa României cu D. V. A., F. C. Rapid a cerut comisiei centrale a arbitrilor să delege arbitri de tuşe străini de oraşul în care se dispută partida. Acest fapt a şocat profund corpul arbitrilor gălăţeni, cari s'au socotit profund lezaţi în demnitatea lor, de neîncrederea manifestată de clubul bucureştean.

Toţi arbitrii gălăţeni s'au întrunit ieri şi după lungi discuţii s'a ajuns la hotărîrea să se întocmească un memoriu care să fie înaintat comisiei centrale.

Districtul Oradea
nu vrea să participe în Cupa Unirea!
Dar F. R. F. A. îl va obliga

Am scris că Districtul Oradea a cerut comisiei juniorilor ca să nu joace în eliminatoriile Cupei Unirea, ci să joace direct în finală, ca fiind deţinător al trofeului pe anul în curs.

Cererea însă, i-a fost respinsă.

Eri, FRFA a primit o nouă adresă din Oradea. De data aceasta, Districtul anunţă că nu mai participă în Cupa Unirea.

FRFA însă, cum am fost informaţi, va obliga Districtul Oradea să participe, sub sancţiuni.

Dealtfel, începând cu ediţia viitoare, se va introduce în regulamentul competiţiei obligativitatea participării.

Trierea cererilor de licenţă de antrenori se face astăzi

Problema licenţelor antrenorilor din România n'a fost încă rezolvată.

Dar, după cum suntem informaţi, aceasta se va produce astăzi, când d. Luchide — directorul tehnic FRFA — se va întruni cu antrenorii Steinbach, Maior şi Braun.

Se va proceda mai întâi la trierea cererilor de licenţă depuse în termen şi apoi se vor stabili modalităţile de eliberare a licenţelor.

Football Football Football Football Football Football Football

Domnul maior Brezeanu despre scandalul dela Târgoviște

Bătăușii au fost conduși chiar de... secretarul forului districtual din Târgoviște

Se știe că matchul de la Târgoviște dintre Selecționatele de juniori ale districtelor București și Târgoviște, pentru Cupa Unirea, a fost urmat de un scandal imens.

Publicul a bătut crunt pe arbitrul matchului.

Iată pentru ce credem că declarațiile domnului maior Gică Brezeanu, martor ocular și conducător al echipei bucureștene, e necesar să ie cunoscute.

BUCUREȘTENII AU JUCAT CUMINTE...

„Până în minutul 30, selecționata orașului Târgoviște a jucat bine pentrucă a avut condiție fizică.

Pe urmă au jucat brutal.

Bucureștenii au jucat cuminte. N'au făcut decât un foult.

In repriza secundă am jucat tot timpul la poarta lor.

Golurile au fost valabile, iar arbitrul matchului a condus foarte bine.

Totuși, după terminarea partidei, publicul în frunte cu avocatul Diaconescu, secretarul districtului Târgoviște, a bătut crunt pe arbitru.

Voi raporta, firește, aceasta ligii de Sud și voi cere excluderea lui din footballul nostru, căci sportul nu are nevoe de asemenea 'adivizi.

Gloria C. F. R. se antrenează cu F. C. Rapid Joi, în Giulești

Joi după amiază, echipa gălățeană Gloria C. F. R., leaderul grupei de nord a serlei estice din divizia B, va juca un match de antrenament in Capitală pe arena Giulești, împotriva F. C. Rapidului.

Cu toate că va fi un simplu antrenament, partida va constitui un spectacol bun, ambele echipe fiind de valoare excepțională.

Jurământul de credință al arbitrilor districtuali

Se aduce pe această cale la cunoștința tuturor d-nilor arbitri cari aparțin districtului București, că în conformitate cu legea Străjii Țării și cu dispozițiunile F. R. F. A. sunt obligați a depune jurământul de credință către M. S. Regele Carol al II-lea.

In acest scop toți d-nii arbitri arătați mai sus sunt obligați a se prezenta Miercuri, 22 Martie a. c. orele 20 precis, la sediul districtului de foot-ball str. Regală nr. 12, când va avea loc solemnitatea depunerii jurământului.

Federația ungară a acordat despăgubiri FRFA-ului

Se știe că după contramandarea matchurilor România — Ungaria, care urmau să aibe loc în toamnă, FRFA a cerut despăgubiri federației maghiare.

Forul din Budapesta a comunicat că-i va acorda o despăgubire de 90.000 lei.

Țara Galilor a învins Irlanda cu 3-1 (2-1)

Joi s'a disputat la Wrexham, în cadrul Cupei Britanice, matchul dintre Țara Galilor și Irlanda.

Țara Galilor a învins cu 3:1 (2:1) prin punctele marcate de Cumner, Glover și Boulter. Pentru irlandezi a marcat Milligan. Au asistat 25.000 de spectatori.

Poșta redacției

R. AMORESCU. Baia Mare. — Regretăm. Am acceptat oferta anterioară.

ZABLOCKY MARIAN. Rădăuți. — Acceptat. Trimiteți două foto-legitimații.

GENU. Cluj. — Telefonați cu taxa la noi. Telefonați orice credeți de cuviință, importanța evenimentelor fiind lăsată la aprecierea dvs.

CAUTAM CORESPONDENȚI CAPABILI LA:

CAREII MARI
LUGOJ
ROȘIORII DE VEDE
SATU MARE
SIMERIA
ALBA IULIA

Ofertele, însoțite de corespondențe de probă, se vor adresa secretariatului de redacție al „UNIVERSULUI-SPORT".

Știri și convocări

● **„Universul" convoacă azi, Marți, 21 crt., ora 3½, pe Stadionul Muncitoresc toți jucătorii la antrenament.**

● OLYMPIA convoacă pentru azi la orele 15,30 p. m. pe toți jucătorii la antrenament care va fi condus de d-nii antrenori Steinbach și Himes.

Orice absență va fi sancționată.

● CICLOP a ținut, Marți 14 Martie 1939, adunarea generală în București, str. Vasile Lascăr No. 98, sub președinția d-lui avocat Monicu Birnberg, când s'a ales următorul comitet:

Președinte de onoare: avocat Ștefan Șerbănescu.

Președinte activ: avocat Ionel Boată.

Vice președinți: avocat Monicu Birnberg și Nicolae Kiss.

Secretar general: Gheorghe Decusara.

Casier: Victor Gociman.

Membrii: Andrei Vinteanu, Ștefan Șerbănescu, Paul Breahnă, Mihail Fărșeretu, Ernest Sperlich și Toma Boată.

Cenzori: Mihail Mureșeanu, Pintilie Constantin și Gheorghe Petrescu.

Cenzori supleanți: Mircea Constantinescu și Andreianu Vasile.

● SPORTUL STUDENȚESC convoacă azi 21 Martie 1939, orele 15, la antrenament, pe terenul A. C. S. A. următorii juniori: Cristea, Nicu, Nedelcu, Cristescu, Popa, Avramescu, Rădulescu, Văduvescu, Dobrescu, Mihalache, Antonescu, Milescu, Ungureanu, Manolescu, Manait, Popescu Șt., Ștefănescu, precum și ceilalți juniori.

● VIFORUL DACIA convoacă mâine antrenament pe toți atleții în zilele de Marți și Joi, iar pe volley-basket-balliști Joia și Sâmbăta după amiază la Parcul Sportiv al Sectorului I Galben (Velodrom).

● SPORTUL MUNCITORESC convoacă pentru ziua de 22 Martie ora 3 pe toți jucătorii echipelor: primă, rezervă și juniori pentru antrenament. Cei care vor lipsi vor fi sancționați. Deasemenea se vor prezenta la antrenament Vineri 24 Martie pentru pregătirea echipei în vederea matchului cu Universul.

● REZULTATUL obținut Duminică de Monitorul Oficial în fața Unirei Tricolor a adus vii mulțumiri în conducerea acestora. Speră că și în matchul dela Obor să se comporte la fel de bine.

● ASCANI convoacă Marți a. c. la ora 3, terenul Belvedere pe toți jucătorii echipei I și juniori pe orice timp.

● VULTURII CARPAȚILOR convoacă pentru astăzi pe terenul Velodrom la ora 14,30 pe toți jucătorii săi la antrenament general.

● Sportul Studențesc anunță pe membrii săi că, în urma deciziei Comitetului central, sunt obligați a se reînscrie pe noile formulare până la data de 1 Aprilie 1939. Formularele se găsesc la secretarii secțiilor și la secretariatul general dela sediul clubului din facultatea de drept.

● SP. STUDENȚESC comunică prietenilor și admiratorilor săi, că Duminică, 2 Aprilie 1939, orele 17.30, organizează al patrulea ceai dansant al său în saloanele barului „Colorado" din str. Bursei Nr. 3, cu jazzul și întregul program de varietăți.

● INCEPAND dela Sf. Gheorghe, districtul de foot-ball București va avea un nou sediu.

● CRISTOLOVEANU, fostul atacant al Venusului, a fost achiziționat de merituoasa grupare A. G. E. R. El a jucat în matchul de Duminică contra Vergului când a arătat o condiție excelentă.

● IN ȘEDINȚA de aseară a comisiei districtuale s'au rezolvat chestiuni de ordin administrativ.

● AVANTUL SPORTIV are un nou președinte care este d. maior Dinulescu.

● CICLOP convoacă la antrenamentul general pe toți jucătorii săi pe terenul Militari în ziua de 22 Martie a. c. ora 2 și jumătate.

*

ECHIPA Irlandei (aproape identică cu aceia care a jucat Duminică cu Ungaria) a învins Joi la Dublin selecționata ligii Scoției cu 2:1 (1:1) Punctele au fost marcate de Bradshaw și Johnson, iar pentru scoțieni a înscris Walker.

*

Intâlnirea de Duminică dintre Irlanda și Ungaria a fost al patrulea match dintre cele două selecționate. Până în prezent s'au obținut următoarele rezultate:

1934 la Dublin:	**Ung.Irl.**	**4:2**
1935 la Budap.:	**Ung.-Irl.**	**3:3**
1936 la Dublin:	**Ung.-Irl.**	**3:2**
1939 la Cork:	**Ung.-Irl.**	**2:2**

STOP! SHOOT!! GOAL!!!...

INTRE INVALIZI

Intr'o grădină publică, trei mari mutilați s'au întâlnit pe o bancă. Primul spune celorlalți doi, cum a ajuns în starea în care se găsea:

— Am luptat în războiul mondial...

— Și eu în Colonia... spune al doilea.

Cum al treilea tace, ceilalți doi îi întreabă:

— Și voi?

— Eu... eu am jucat în Cupa Europei Centrale!

SA MAI AȘTEPTAM...

Naciu și Vulcănescu, cărora președintele le-a mărit salariul, simt că trebue să-i mulțumească într'un fel conducătorului lor. Dar sunt tare nehotărîți.

— Ei bine, mergem acum să facem vizita? — întreabă Naciu.

— Să mai așteptăm o jumătate de oră — ripostează Vulcănescu. Poate că prezidentul este încă acasă...

FOOTBALLISTUL EVADAT

La una din grupările districtuale s'a prezentat zilele trecute un jucător pentru a fi angajat. La antrenament a dat satisfacție.

— Ai deslegarea? — l-au întrebat conducătorii.

— Nu, căci am fugit...

— Atunci s'o cerem fostei tale grupări.

— Nu cred s'o obțineți... Repet că am fugit.

— Vom oferi o sumă care s'o mulțumească și-ți va ierta faptul că ai fugit.

— Imposibil. Chiar dacă ați oferi un milion.

— Cum se poate? Dar, cum se numește fosta ta grupare?

— ..Echipa închisorii Văcărești!

CAND ESTI ȘI BANCHER...

Un conducător, care este și bancher, vrea să convingă pe un jucător să-și depună economiile la banca sa.

— Dar, dacă le depun, pot să le ridic oricând vreau? — a întrebat cu îndoială jucătorul.

— Sigur că da! Ii poți avea chiar mâine... cu un preaviz de 15 zile.

Este inutil să arătăm că jucătorul nu și-a depus economiile...

LA INTRECERE...

Englezul: — *Nu, scumpe domn, crede-mă: o țară ca Marea Britanie n'are rival în football. Inchipuiți-vă dacă se consumă o mie de lire pe săptămână numai cu cerneala care servește ziariștilor pentru a-și scrie cronicile!*

Americanul: — *Peuh! La noi se cheltuește dublu cu cerneala numai pentru a corecta cronicile scrise la mașină!*

...ȘI-AVEA ȘI CIORAPI NOUI!..

Intre două soții de foot-balliști din Palestina.

— Așa dragă! Te așteptai ca'n urma ciocnirii soțului tău cu Samy să i se amputeze piciorul?

— Clipa fatală, dragă! Și unde mai pui că avea ciorapi noui în ziua aceia!...

SUNT CU ZECE ANI MAI BATRAN CA TINE...

In cabină la Juventus, înainte de începerea nu știu cărui match:

— Ce dracu, Oană, ce-s cu picioarele acelea atât de murdare? îl mustruiește Brandabura.

— Ai dreptate! Dar ale tale, mi se pare că-s de două ori mai murdare!!...

— Uite fason la puștiu!! Păi, mă țâncule, eu sunt cu zece ani mai bătrân ca tine!!...

NAIVITATE SAU...?

Andreolo povestea lui Ricci despre extraordinarele călduri din America de Sud.

— Inchipuește-ți ce era ziua, dacă noaptea termometrul arăta 28 de grade!

— 28 de grade? La umbră?! întrebă Ricci.

BINE CA N'A PLOUAT!...

Un venerabil preot se întreținea cu jucătorii Ripensiei după dezastruosul match făcut, în turul campionatului, cu Juventus, căutând să-i consoleze:

— Nu fiți supărați, băeți! Gândiți-vă că nu suntem decât pulbere pe pământ...

— Adevărat, părinte? zise Bürger. Atunci bogdaproste că n'a plouat!!..

— De ce?

— Pentrucă, dac'ar fi plouat, ne-am fi făcut, din pulbere, noroiu!!...

CUGETARI TIMIȘORENE

Din cugetările ripensistului Chiroiu, zis și „Litruță":

„Cu apa se poate face o „cădere de apă" și cu această „cădere de apă" se poate obține „energie". Cu vinul se pierde „energia" și se poate obține o „cădere, dar în stradă!"

TARG... ENGLEZESC!

După vânzarea lui Bryn Jones cu 14.000 lire sterline (aproape greutatea sa în aur), s'a lansat în Anglia moda ca jucătorii să fie vânduți cu echivalentul greutății lor în aur, argint sau aramă, după valoarea pe care o au.

Intr'o zi, la unul din cluburile mari se trata în felul acesta vânzarea unui jucător. Când însă a fost pus pe cântar, cel care voia să-l achiziționeze, se îngrozi și exclamă:

— O să-l cumpăr, domnule, dar la iarnă!!

— Ia-l mai bine acum prietene, căci la iarnă o să aibă în plus palton, mănuși, căciulă și șoșoni!

Mai trebue să spunem că afacerea a fost încheiată imediat?

Noui amenajări pe arena Unirea

Tribunele au intrat în reparație

Grație concursului d-lui gen. Dombrowsky — primarul general al Municipiului București și președintele Unirei Tricolor — eri au început pe arena din Obor, lucrările pentru repararea tribunelor și construirea unei peluze populare. Lucrările se vor termina până Sâmbătă pentruca arena să fie liberă pentru Duminică dimineața când se va disputa matchul Unirea Tricolor—A. S. Constanța.

In afară de aceste amenajări, oborenii au în proect mărirea arenei și construirea peluzei centrale. Intr'adevăr, s'a obținut autorizația pentru a se mări lățimea cu încă 7 m. Lucrările acestea însă vor începe la vară.

Football Football Football Football Football Football Football

Optimile de finală ale Cupei României
văzute de cei cari au rămas sau au... plecat

In sfârșit!...
Sportul Studențesc a „găsit" o echipă care merge

Sportul Studențesc a făcut, la Brăila, o partidă foarte bună.

In special, linia de atac a echipei universitare a jucat cât se poate de bine și a rezolvat problema echipei.

Noua formulă a atacului studențesc, inaugurată în matchul cu Franco-Româna, a dat completă satisfacție și clubul s'a calificat pentru sferturile de finală.

Iată explicația pentru ce toată lumea este mulțumită.

UN MATCH DATATOR DE SPERANȚE PENTRU DOBO

„Echipa a mers bine. Mai ales în ultimele douăzeci de minute, când a jucat legat și mi-a dat speranțe pentru viitor.

Schimbarea liniei de atac s'a dovedit o inspirație fericită.

Pe extrema dreaptă, Marinescu a jucat bine. In postul de inter, Constantinescu a fost cel mai bun înaintaș iar Mihăilescu în centru... a tras patru bare".

„ȘI CAND TE GANDEȘTI CA AM TRAS CINCI BARE..." ...iată prima frază a lui Titel Ursache

„Ce să spun? Sunt foarte mulțumit de rezultat. Mai ales că în minutul 70 al partidei nu puteam spune același lucru".

„Cu puțin noroc puteam realiza un scor record..." spune Ianosy
„Trebuia să marchez cinci goaluri..." întărește Iordache

Scorul strâns nu arată diferența de valoare și aspectul jocului de la Timișoara dintre Venus și Chinezul.

In această privință, declarațiile venusiștilor sunt categorice.

O VICTORIE LA LIMITA SAU UN SCOR RECORD..?

Să-l ascultăm pe Ianosy, antrenorul leaderilor:

„In minutul 47 conduceam cu 3—0 și cu puțin noroc puteam realiza un scor record.

Altceva? Trebue să mărturisesc că Iordache continuă să rămână pentru mine o enigmă, pe care nu mi-o pot explica.

In foarte multe ocazii a tras afară când era aproape imposibil să nu marcheze. In câmp a jucat foarte bine. Echipa s'a comportat excelent și a meritat de departe victoria.

De altfel unul din goalurile marcate de timișoreni nu trebuia acordat pentru că nu a fost marcat.

Mingea a lovit bara verticală și a sărit în cealaltă bară. Deși situația era clară arbitrul s'a consultat cu unul din arbitrii de tușe și a acordat goal.

Singurul lucru trist este rănirea lui Ionescu Crum, care a fost serios lovit la genunchi de Klimek".

„TREBUIA SA MARCHEZ CINCI GOALURI..."

Iordache este deadreptul furios:

„Trebuia să marchez cinci goaluri.

Am ratat ocazii atât de clare încât chiar dacă voiam nu puteam trage afară..."

REZULTAT REAL: 6—1 PENTRU NOI...

E fraza lui — ați fi crezut? — Bodola.

„După ce am condus cu 3—0, spune el, am făcut marea greșală că n'am mai insistat.

Rezultatul real ar fi fost 6 —1 pentru noi..."

Concludent, nu? Și dacă spune Bodola...

Declarații după matchul de juniori București - Târgoviște

Aseară am putut sta de vorbă la sediul districtului cu d. maior Gh. Brezeanu și Mircea Crutescu cari au condus reprezentativa de juniori a Capitalei la Târgoviște.

Modul cum s'au comportat speranțele Capitalei, a mulțumit pe deplin pe conducătorii districtului.

D. Mircea Crutescu managerul echipei ne declară:

Sunt satisfăcut că echipa care ne-a reprezentat în matchul dela Târgoviște a știut să lupte pentru a aduce cu ei, la București, o victorie.

Deși au fost dominați — teritorial — în primele 30 de minute, junii bucureșteni au avut o revenire promptă care a lăsat în umbră gazdele.

Rezultatul de 2—1 este real, însă cu puțin noroc scorul era mai ridicat.

Cei mai buni jucători ai noștri au fost Popescu (Venus) Copetz și Georgescu (Olympia).

Și ca încheere trebue să remarc condiția excelentă a băeților, adaugă d. Crutescu. Cred că și în matchurile viitoare ne vom comporta la fel de bine.

Pe scurt...

MAIOR (PRAHOVA):
„NE-AM FACUT JOCUL OBIȘNUIT...".

„Am avut un adversar foarte modest, deoarece S. G. S. a jucat lipsită de cinci sau șease titulari.

Prahova a jucat bine. Noi ne-am făcut jocul obicinuit".

d. ION ANGHENE (D.V.A.):

„Am avut un adversar prea mare pentru posibilitățile noastre.

Sunt mulțumit de comportarea echipei în actuala competiție.

Și fericit că am dovedit că s'a exagerat atunci, când s'a spus că jucătorii noștri joacă dur".

d. ING. RAESCU (U. D. R.):

„NU NE INTERESEAZA CUPA CI CAMPIONATUL...".

„A. M. E. F. A. a jucat foarte dur și odată fiind situația noastră critică în clasament am spus jucătorilor să se ferească.

Pe noi nu ne interesează Cupa ci campionatul, care este mult mai important.

WESZTER (LUCEAFARUL):
„SUNTEM GHNIONIȘTI...".

„Suntem ghinioniști. Am prevăzut înfrângerea echipei din primele 15 minute, când am jucat numai în careul advres și am tras trei bare.

Nu mai vorbesc de norocul formidabil al portarului Colței".

d. G. TĂRTĂCUȚA (Fr. ROMANA):
„UN JOC FRUMOS...".

„A fost un joc foarte frumos și un arbitraj bun. Sportul Studențesc a meritat victoria; dacă însă marcam încă un punct până în minutul 70, când mai era încă 2-ț, ne calificam pentru sferturile de finală.

BRAUN (MACABI):
„TRICOLOR SCAPA DE RETROGRADARE...".

„Tricolor scapă de retrogradare. A jucat foarte bine și dacă va continua să joace astfel poate să fie liniștit.

Mi-a plăcut apărarea, care după părerea mea este cea mai bună din țară.

Macabi a jucat fără Havas iar Krauss a jucat o repriză cu glezna umflată. Lipsa lor s'a resimțit".

d. I. DUMITRESCU (OLIMPIA):

„Olimpia a bătut la scor Industria Iutei, un adversar, care până acum ne-a învins regulat.

Sunt fericit că venirea mea în fruntea clubului coincide cu această remontare. Suntem gata la toate sacrificiile pentru a reface acest vechiu club și cred că vom isbuti, pentrucă am văzut că echipa posedă câțiva jucători talentați".

„Horotan este revelația sezonului..." ...iată părerea unanimă a conducătorilor feroviari „Ce facem anul acesta? Ca de obiceiu, câștigăm Cupa României..." declară convins domnul Bauer

Rapid a învins comod pe D. V. A. și în plus a arătat o formă, care îndreptățește cele mai mari nădejdi în comportarea lui viitoare.

HOROTAN A FOST CEL MAI BUN OM DE PE TEREN

D. inginer Mișicu, vice președintele clubului feroviar, este cât se poate de mulțumit de forma echipei și mai ales de cea arătată de Horotan.

„Sunt convins că anul acesta câștigăm din nou Cupa României", spune d-sa.

Am dovedit la Galați cu prisosință că acest gen de matchuri formează specialitatea echipei noastre.

Trebue să adaog că Horotan a fost cel mai bun om de pe teren și că portarul gălățean a apărat excelent".

„NE CONCENTRAM TOATE FORȚELE PENTRU CUPA ROMANIEI..."

D. C. Bauer este aproape fericit și complet vesel de comportarea echipei la Galați.

„Ce facem anul acesta?

Ca de obiceiu, câștigăm Cupa României.

Am câștigat-o în 1935, 1937 și 1938. Dacă o câștigăm și anul acesta batem un record: acela de a o fi cucerit de trei consecutiv".

Și apoi, dintr'odată foarte serios:

„Anul acesta, ne concentrăm toate forțele pentru Cupa României. Cu atât mai mult cu cât în campionat nu mai avem nicio șansă".

Ceva despre matchul dela Galați?

Auer a jucat formidabil iar Horotan merită nota 9 pentru că... nu dau niciodată zece.

Au jucat de asemenea bine: Rafinsky, Rășinaru și Wetzer II".

Vorbesc cei cari au produs cea mai mare surpriză a ediției
Monitorul Oficial merita victoria..., iată ceeace cred conducătorii echipei districtuale

Toată lumea e de acord în a recunoaște că Monitorul Oficial a realizat performanța zilei.

Nu atât prin rezultat, cât prin maniera, în care a fost obținut acest rezultat, într'adevăr excepțional.

Iată pentruce credem că cei dintâi, cari au cuvântul, sunt reprezentanții demni ai districtului de football.

UN MATCH FRUMOS ȘI ECHILIBRAT

„A fost un match frumos și echilibrat" spune d. Giuleru, primul vice-președinte al clubului.

In nici un moment al jocului nu s'a putut vedea diferența care există între divizia națională și district.

Dacă intra pe teren cineva, care nu cunoștea echipele, credea cu siguranță că Monitorul Oficial era echipa divizionară.

Noi, conducătorii, suntem fericiți că munca pe care o depunem, a fost înțeleasă de jucători și că aceștia fac toate eforturile pentru ca echipa să progreseze.

Cred că meritam victoria la limită".

CONDIȚIE FIZICA MAI BUNA

Iată ce declară antrenorul Șerb:

„A fost un joc dur. Cred că Unirea Tricolor a jucat chiar prea dur. Jucătorii oboreni au întrecut limitele regulamentare.

Joc nervos și deloc spectaculos.

Pentrucă am avut condiție fizică mai bună, cred că meritam victoria la limită".

UNIREA TRICOLOR-M. OFICIAL se rejoacă de Paști?

Un singur match trebue să se rejoace în cadrul „optimilor" Cupei României: Unirea Tricolor — Monitorul Oficial.

In ce privește data rejucării, regulamentul Cupei nu prevede decât că partida se poate rejuca la orice dată până la disputarea etapei următoare (23 Aprilie, în cazul de față).

Precis, chestiunea va fi tranșată în ședința de mâine seară a comisiei Cupei României.

Nu este exclus ca în urma unui acord, matchul să se rejoace de Paști.

MAINE LA BANEASA TRAP

Haron, Gondolat II, Citronat Gordon şi Roland D se întâlnesc în premiul Dunai

In fruntea programului reuniunei de azi dela Băneasa-Trap se află premiul Dunai, o alergare în care găsim o parte din cei mai buni trăpaşi ai turfului nostru. Printre alţii vor concura excelentul Haron, Gondolat II, Roland D şi Citronat Gordon. Asemenea trăpaşi desigur că vor prilejui o dispută atractioasă.

Celelalte curse sunt bine alcătuite şi probabil că vor prilejui spectacole de real interes.

ANTICIPARI

PREMIUL CALNIC

In lupta finală vor figura probabil Va-ta, Ostaş şi Hollo. Ostaş beneficiază de o bună condiţie. Dacă nu va galopa, nu este exclusă victoria lui. O surpriză poate face Kirasa.

PREMIUL DRACUŞOR

Kitty Clair a dovedit că îşi revine. In acest sens victoria ei recentă constitue un serios indiciu.

Normal ar fi deci ca să câştige. Şanse mai au Torent şi Peceora

PREMIUL DOMNIŞOARA

Domniţa Harry este de altă clasă decât adversarii opuşi. Victoria ei este probabilă. Din rest se remarcă Peter Gordon, Thalio şi Pan Worthy.

PREMIUL DRAGAŞANI

La prima vedere se evidenţiază Giuditta, Sonia Worthy şi Wodka. Marcarea unei preferinţe este foarte dificilă.

PREMIUL COMIŢIG

Credem că va câştiga unul din caii situaţi în primele rânduri. Dintre aceştia ne plac Ulis, Românaş, Lilia şi Rozina.

PREMIUL DUNAI

Se prevede o pasionantă dispută între Haron, Citronat Gordon, Gondolat II şi Roland D. Diferenţele la cari aceşti excelenţi cai egalizează de minune şansele. Deaceea conducerea şi incidentele de parcurs vor fi decisive la confecţionarea rezultatului.

PREMIUL CYCLAMEN

Greu de marcat o preferinţă în această cursă. Dolly Worthy, Dorka, Edith şi Jarvis prezintă cele mai concludente titluri.

PREMIUL CLOPODIA

Altă cursă dificilă. Dacă Cina nu va greşi, va conta efectiv la sosire. Dela calul în mare formă Eol deasemeni ne aşteptăm la o frumoasă figură. Răsura şi Brenn nu sunt cantităţi neglijabile.

PREMIUL CLAIREFONTAINE

Vrăjitor îşi revine. In acest sens este revelatorie ultima ei comportare. Mohor, Geisha şi Sonora deasemeni au şansă.

Concurenţi probabili

Premiul CALNIC
Condiţie — 13.000 lei

E.-Carioca	2080	0
Voevod	2080	A. Bota
Kirasa	2080	Gaidaev
Crăiasa	2140	x
Extra	2200	0
Harry Boy	2200	Ghinea
Diadia Lui	2220	Szabo
Sorana	2220	V. A-sky
Va-ta	2240	Drăgotescu
Ostaş	2240	Pavlic
Hollo	2260	Fischer

Premiul DRACUŞOR
Condiţie — 15.000 lei

Facia	1700	0
Pisica	1720	Crotenco
Leona	1740	0
Print	1760	Tassopol
Torent	1760	Crainic
Luntraş	1760	A. Bota
Catinca	1760	Ghinea
Kitty Clair	1760	Cerkasoff
Bunel	1760	0
Ducesa	1780	0
Pleava	1780	0
Ideal	1800	Grünwald
Bruma II	1800	0
Pikaver	1820	0
Pai	1860	0

Premiul DOMNIŞOARA
Performanţă — 13.000 lei

Mărţoaga	2100	D. Pavel
Thalio	2120	Tassopol
Desiş	2120	Ghinea
Dor de Ducă	2140	Slobozenco
Elena	2140	0
Peter Gordon	2140	0
Dudu Gordon	2160	Grünwald
Pan Worthy	2160	Borisiac
Betiv	2180	Fischer
Domnita H.	2200	Cerkasoff
Aluniş	2200	0
Ostaş	2200	0
Zvon	2240	0

Premiul DRAGASANI
Condiţie — 13.000 lei

Parma	1720	0
Benito H. P.	1740	Vârlar
Cielop	1760	0
Giuditta	1760	T. Marcu
Catinca	1760	0
Sonia Worthy	1760	Corol
Spic	1760	0
Voevodul Tig.	1780	0
Busuioc	1780	0
Leona	1780	0
Jarvis	1800	Grünwald
Heresegnö	1800	0
Wodka	1800	Cerkasoff
Bruma II	1800	Lucan
Pikaver	1800	0
Coconaş	1820	Fischer
Rugina	1820	Dobrescu
Cupidon	1840	0
Jade	1840	Gaidaev
Guard. Giri	1860	0

Premiul COMITIG
Condiţie — 11.500 lei

Domnia	1600	Corol
Olga	1600	Crainic
Ulis	1600	Pavlic
Dalila III	1600	0
Făsneaţa	1600	K-nitky
Uria	1600	Zabelin
Lăutar	1600	Fischer
Uranus	1600	Crotenco
Pusa	1600	Borisiac
Jocker	1600	Szabo
Rozina	1620	V. A-sky
Năvalnic	1620	0
Dolly B.	1620	Gaidaev
Lelia	1620	Slobozenco
Românaş	1620	Welch
Hispano	1620	0
Tara	1680	Drăgotescu
Urganda	1700	0
Musculiţa	1720	Ghinea
Călin	1740	0
Taina	1760	Gram

Premiul DUNAI
Record — 18.000 lei

Pandur	1700	0
Stuf	1720	0
Katy Café	1720	0
Pai	1720	Ghinea
Rosalinde	1720	Dobrescu
Kundry	1720	Bordei
Amsel	1720	Pavlic
Anny Worthy	1720	Corol
Champion	1740	x
Kanada	1740	0
Citr. Gordon	1760	Cerkasoff
Roland D.	1760	Fischer
Gondolat II	1780	Gaidaev
Haron	1800	V. A-sky

Premiul CYCLAMEN
Handicap — 15.000 lei

Dorna	2100	Pavlic
Peter Worthy	2100	D-ra Crist.
Legionar	2120	Slobozenco
Leu	2120	0
Gangster	2120	0
Rugina	2120	0
Luntraş	2140	0
Pleava	2140	A. Bota
Pacahantos	2140	Ghinea
Dolly Worthy	2140	Corol
Edith	2160	Fischer
Ducesa	2160	Tassopol
Jarvis	2160	0
Dorka	2180	0
Blondella	2200	0

Premiul CLOPODIA
Handicap — 11.500 lei

Brenn	1700	V. Asky
Hispano	1700	0
Cily Hanover	1700	Pavlic
Cina	1700	Tassopol
Călin	1700	0
Răsura	1720	Gaidaev
Desiş	1720	0
Ural	1720	Ghinea
Crăiasa	1740	0
Comoara	1740	Fischer
Elena	1760	Borisiac
Arvuna	1780	Crainic
Dudu Gordon	1780	Grünwald
Eol	1780	0
Furor	1780	T. Popa
Miriştea	1780	0
Tais	1820	0

Premiul FONTAINE
Handicap — 13.000 lei

Igen	1700	x
Vrăjitor	1700	Welch
Luna	1700	Tassopol
Fudul	1700	Slobozenco
Isma	1720	Crainic
Mohor	1720	Gaidaev
Geisha	1740	Podoleacov
Hollo	1740	Fischer
Aventurier	1760	0
Sultan II	1760	0
Gen. Worthy	1760	Corol
Makrele	1760	Grünwald
Zgomot	1760	0
Sonora	1780	Zabelin
Lăcrămioara	1800	0
Buburuza	1800	0
Giuditta	1820	0

Programul Jokey Clubului

Continuăm în numărul de faţă publicarea programului dela Băneasa.

Ziua VI-a

Duminică, 30 Aprilie

I Pr. DRAC. (Handicap de vânzare). Pr. I. 20.000 lei. Pr. II, 5.000 lei. Pr. III, 2.500 lei. Pr. IV, 1.200 lei. Dist. 1600 m. (P.N.) Pentru orice cai din orice ţară de 3 ani şi mai sus cari n'au câştigat în anul curent. Caii de 4 ani şi mai sus publicaţi cu 64 kg. iar cei de 3 ani cu 60 kg. sau mai mult sunt de vânzare pentru 70.000 lei. Pentru fiecare un kg. mai puţin publicat, preţul de vânzare se va scade cu 2.000 zare se va scade cu 2.000 lei. Handicapul se va publica la 26 Aprilie.

II. Pr. SATRAP. (Welter handicap) (Repriza I-a). Pr. I, 25.000 lei. Pr. II, 6.200 lei. Pr. III, 3.100 lei. Pr. IV, 1.600 lei. Dist. 1500 m. (P. I.). Pentru orice cai de trei ani şi mai sus, cari n'au câştigat în anul curent un handicap de 25.000 lei sau un premiu de 35.000 lei, sau o sumă de 40.000 lei, nici dela 1 Aprilie anul precedent, dacă au 3 ani, o sumă de 50.000 lei, dacă au 4 ani şi mai sus, o sumă de 90.000 lei. Greutate minimă 45 kg. Handicapul se va publica la 26 Aprilie.

Intrare 75 lei până la 25 Aprilie. Incă 100 lei pentru cali neretraşi până la 27 Aprilie.

III. Pr. REŞIŢA. Pr. I, 35.000 lei. Pr. II, 8.000 lei. Pr. III, 4.000 lei. Pr. IV, 2.000 lei. Dist. 1700 m. (P. N.). Pentru caii din orice ţară, de 3 ani şi mai sus, cari n'au câştigat în anul curent un premiu de 40.000 lei, nici o sumă de 60.000 lei, nici în anul precedent un premiu de 70.000 lei sau o sumă de 240.000 lei. Greutate: 3 ani 47½ kg., 4 ani 57 kg., 5 ani şi mai sus 58 kg. Caii de 3 ani, pentru fiecare sumă de 50.000 lei, câştigată în anul precedent, vor lua câte 1½ kg. supragreutate. Câştigătorul în anul curent va mai lua câte 2 kg. supragreutate pentru fiecare alergare de 25.000 lei; câte 3 kg. pentru fiecare alergare de 30.000 lei; câte 4 kg. pentru fiecare alergare de 35.000 lei. Caii maiden primesc 2½ kg. descărcare. Caii români mai primesc 2¼ kg. descărcare.

Intrare 100 lei până la 25 Aprilie. Incă 160 lei pentru cali neretraşi până la 27 Aprilie.

IV. Pr. ALEX. MARGHILOMAN. Pr. I, 175.000 lei. Pr. II, 35.000 lei. Pr. III, 17.500 lei. Pr. IV, 8.500 lei. Dist. 1600 m. (P. N.). Pentru caii născuţi în ţară în anul 1936 sau importaţi în anul naşterei cu mama lor. Greutatea 58 kg.

Intrare 200 lei până la 1 Iunie 1937. Incă 400 lei pentru cali neretraşi până la 15 Aprilie 1938. Incă 700 lei pentru cali neretraşi până la 15 Aprilie 1939.

V. Pr. TOIAG. Pr. I, 60.000 lei. Pr. II, 12.000 lei. Pr. III, 6.000 lei. Pr. IV, 3.000 lei. Dist. 1800 m. (P. D.). Pentru cali din orice ţară, de 3 ani şi mai sus, cari n'au câştigat în anul curent două premii de 50.000 lei. Greutate: 3 ani 47 kg., 4 ani 56½ kg., 5 ani şi mai sus 57½ kg. Câştigătorul de la 1 Aprilie anul precedent va lua câte 1 kg. încărcare pentru fiecare sumă de 80.000 lei câştigată. Caii cari au câştigat în anul curent un premiu de 40.000 lei sau o sumă de 60.000 lei, mai iau o supragreutate specială de 2½ kg., a două premii de 40.000 lei, al unuia de 60.000 lei sau unei sume de 90 mii lei 5 kg. Caii români primesc 2½ kg. descărcare.

Intrare 160 lei până la 14 Aprilie. Incă 280 lei pentru cali neretraşi până la 25 Aprilie. Intrare directă 1.250 lei până la 25 Aprilie.

Grosser Hansa Preis

Pentru 18 Iunie este programat Grosser Hansa Preis (2200 de metri, 21.500 de mărci).

Au fost înscrişi :

Trollius	65
Blasius	65
Wunderhorn	63½
Kanelera	62
Goldtaler	61
Waterkönig	60½
Panheros	60
Brocken	60
Effner	60
Papi	58
Majoran	58
Laurus	57
Albatros	57
Elbgraf	57
Vineta	55½
Scorel	55½
Gräfin Isabella	55½
Organdy	54
Wehr Dich	54
Hidalgo	53
Dlamatiner	53
Sonnenfleck	52
Flavier	52
Octavianus	52
Master	49
Ingwer	49
Akos	49
Advent	49
Artifex	49
Sonnenkönig	49
Biedermann	49
Condottieri	49

Hipism

Importanta şedinţă a comitetului societăţii hipice române de trap

Meetingul internaţional. Se va lungi pista. Alergări clasice. Regim favorabil cailor români

Eri seară, comitetul societăţei hipice române de trap a ţinut şedinţă. Cu această ocaziune s'au luat o serie de importante deciziuni de cari ne ocupăm mai jos.

Meetingul internaţional

Meetingul internaţional a fost definitiv fixat. El va avea loc în ultima săptămână din Mai şi prima din Iunie.

Este asigurată participarea trăpaşilor din Belgia, Ungaria şi Rusia. Se aşteaptă răspunsul proprietarilor din Germania şi Rusia.

Trăpaşilor din Rusia unde nu se plătesc premii în bani, li se va socoti câştig în carieră pentru cursele de condiţie, media câştigurilor trăpaşilor străini de record egal.

LUNGIREA PISTEI

Comitetul a decis lungirea pistei. Pista va avea o lungime de 1200 de metri. Lucrările vor începe imediat ce timpul va permite. Astfel linia dreaptă va fi simţitor mărită.

Noul ocol acela de lângă telegrafia fără fir va fi utilizat după meetingul internaţional.

ALERGĂRILE CLASICE

Alergările clasice din anul trecut au fost menţinute cu mici modificări de date şi distanţe.

Aceste modificări de date pentru o mai bună eşalonare vor fi făcute într'o şedinţă care va avea loc la sfârşitul săptămânei.

Derbyul a fost definitiv fixat pentru 10 Mai.

Grupe nu sunt decât Derbyul Criteriumul Doi Anilor şi Premiul Matei Fălcoianu.

S'A SPORIT NUMARUL COMISARILOR

Numărul comisarilor de parcurs a fost sporit prin numirea confratelui nostru C. Murgăşanu.

D. Longhinov a primit delegaţia de prim comisar. Primul comisar va desemna la fiecare reuniune un comisar pentru plecare şi unul la ultimul ocol.

REGIM FAVORABIL CRESCATORIEI NAŢIONALE

Comitetul a avizat la măsurile cari sunt de luat pentru a se asigura o mai bună remunerare produşilor crescătorici naţionale.

Hotărîri în această privinţă se vor lua tot în şedinţa dela finele acestei săptămâni.

Oştean, al patrulea la Auteuil

O ofertă de cumpărare declinată

După cum am anunţat în numerile trecute ale ziarului nostru, Oştean a fugit Duminecă la Auteuil. Câştigătorul Derbyului român a concurat în premiul Juigne (3700 de metri, 75.000 de franci). In această probă întâlnea câţiva din bunii săritori ai Franţei.

Armăsarul domnului Polizu Micşuneşti era sever penalizat. Cailor de patru ani le dădea până la 7 kilograme. Din această cauză, fiul lui Satrap a terminat al patrulea.

Sâmbătă s'a făcut pentru Oştean o tentantă ofertă de cumpărare. S'au oferit pentru el 400.000 de franci. Oferta a fost însă declinată.

Mâine la Lincoln

Se va disputa Lincolnshire Handicap

Favorita este Domaha, care va fi pilotată de Gordon Richards, campionul călăreţilor englezi

Mâine va avea loc pe hipodromul dela Lincoln, cea de a doua alergare a meetingului de primăvară din Anglia.

Au rămas înscrişi în Lincolnshire Handicap 40 de alergători de cea mai selectă clasă.

După pariurile angajate anterior alergării, favorită este Domaha la cota de 19/2. Ea va fi pilotată de cel mai valoros călăreţ englez, Gordon Richards, care de mai mulţi ani este campionul jockeylor din Anglia.

In al doilea rând, intră în vederile jucătorilor Davy Dolitte la cota de 100/6.

Dăm mai jos cei 40 de cai înscrişi definitiv cu greutăţile şi montele lor.

CONCURENŢII

Agincourt	55½	E Smith
Domaha	55¼	Gord Richa
Noble King	54½	R. Perryman
Sam Andrews II	54	K. Gethin
Davy Dolittle	54	P. Gomez
Zaimis	53½	J. Sirett
Flaxman	52½	J. Taylor
Smy	52½	H. Wragg
Croise Un	51¾	M. Beary
Noble Turk	51¾	D. Smith
Mickie Bulger	50¾	T. Weston
Tap Dancer	50¾	T. Hawcroft
Temeraire	50¼	S. Wragg
Dundee II	50¼	A. Roberts
Haleyon Gift	50¼	E. Gardner
Love Dancer	50¼	F. Lane
Malmsey	50¼	T. Bartlam
Dark Tolly	50	A. Richardso
Pantry-Man	50	P. Maher
Galsonia	49½	C. Richards
Septuagint	49½	Jam. Doyle
Burgundian	49	W. Nevett
Rosetown	48	W. Nevett
Daily Bread	48	J. Gilbert
San Marco	48	W. Christie
Squadron Castle	47¼	J. Dyson
Monico	46¾	Robertson
Suez	46¼	J. Doyle
Mahalio	45¾	R. Sharpe
Sir Pomm	45¼	K. Mullins
Hoity-Toity	45	G. Wells
Crystal Palace	45	W. Couch
Accius	43½	W. Grikks
Lincolnshire	43	D. Dick
Lode Star	42¾	Littlewood
Horatio	42¾	S. Clayton
La Bora	43¾	T. Berns jr.
Couleur de Rose	41¼	J. Eddery

INFORMAŢII

● HERGHELIA BALC a închiriat d-lui colonel Slomnescu până la sfârşitul anului cariera de curse a următorilor cai:

Necaz armăsar roib de 4 ani din Prince D'Orange II şi Nuts in May.

Nae armăsar de 3 ani din Vadito şi Ninsoare.

S. O. S., armăsar murg de 2 ani din Satrap şi Sirenetta.

● COMITETUL Jockey Clubului a aprobat următoarele cereri de schimbări de nume:

Aceea a d-lui Schwartz pentru schimbarea numelui iepei Otrava în **Voicuţa.**

Aceea a d-lui Ştefănescu pentru schimbarea numelui armăsarului Alambic în **Ali Baba.**

● HERGHELIA Scroviste a schimbat numele armăsarului Poéte Pauvre de un an din Firdaussi şi Coor Relation în **Peris.**

● BAJADERE a fost bătută cu H. P.

DELA PLECARE LA SOSIRE ...

In formă: Zeta, Santuţa, Joppa Hanover, Ninon, Barza
De urmărit: Cupidon, Sultan II, Sorvaneţ şi Vrăjitor
In regres: Geisha, Floare, Bruma II, General Worthy

● *JOPPA HANOVER a servit o nouă dovadă a clasei internaţionale pe care o posedă. Victoria fiicei lui Peter the Brewer este deosebit de semnificativă. Nici un trăpaş dela noi n'ar fi fost capabil să câştige în condiţiunile în care a fugit iapa americană. A dat avantagii cari au mers până la 80 de metri unor cai cari îşi cunosc meseria. A impresionat formidabilul ei sfârşit de cursă. N'am văzut încă la noi un cal c'un finish atât de impetuos. Este greu de învins pe distanţele lungi.*

● *NINON ne-a servit o veritabilă revelaţie. Roaiba a opus o serioasă rezistenţă iepei Joppa Hanover, fiind în frunte până pe ultimii zeci de metri. Concludent pentru calitatea comportării iepei d-lui Bugulescu este faptul că şi-a ameliorat recordul pe 2100 de metri. A promovat în rândurile cailor de valoare.*

● *ADDA WORTHY s'a comportat peste aşteptări, marcând o valoare de care puţini o credeau capabilă.*

Şi-a corectat recordul carierei, marcând 1.30. Pensionara lui Carol va fi redutabilă în importantele probe ale patru anilor români.

● *IUBITA a concurat bine. A avut însă nesansa să întâlnească o adversară considerabil ameliorată.*

● *ZETA a adăogat o nouă victorie ameliorându-şi recordul cu 10,5 secunde. Iapa d-lui Maior Petrovici reprezintă o viitoare vedetă a turfului nostru.*

● *SANTUŢA este o iapă foarte bine dotată. Iapa d-nei Ghica s'a comportat admirabil Duminică, fiind în plin progres.*

Va figura alături de cei mai buni exponenţi ai patru anilor.

● *FLOARE a avut o frumoasă acţiune. La finisch însă n'a mai dat nimic. Ca şi propria ei soră, Florita, nu duce distanţa.*

Nici în formă nu este.

● *ELLY a confirmat merituoasele ei comportări de dată recentă.*

● *ANTRAG a fost readus la valoarea din Ungaria. Grünwald are marele merit de a-l fi refăcut.*

● *ANNY WORTHY a fugit mai modest decât era de aşteptat.*

● *GEISHA a fost simplă figurantă. Drept este că nu avea şansă. Totuşi putea face mai mult.*

● *CHAMPION JUNIOR a repurtat o victorie meritoasă. Armăsarul d-nei Ionescu se află în maximum de formă. Impetuosul lui sfârşit de cursă a produs o frumoasă impresie.*

● *DORKA beneficiază de o condiţie maximă. Grünwald a dus-o prea repede pe prima parte a parcursului. Din această cauză n'a mai terminat cu obicinuitu-i finisch.*

● *EFTIN este la locul lui. Nu poate fi adversar pentru Champion junior la egal.*

● *BRAD a alergat remarcabil. Fischer a reuşit un adevărat tur de forţă cu acest animal, făcând cal de curse dintr'un invalid.*

● *SULTAN II îşi revine vc câştiga în curând.*

● *KAMAA era penalizat. Totuş s'a plasat al treilea. O notă bună pentru actuala lui formă.*

● *BELŞUG reintră. Până în clipa când insuficienţa pregătirei nu şi-a spus cuvântul, armăsarul american a fost redutabil.*

● *BARZA se ameliorează mereu. Va deveni o alergătoare de valoare.*

● *BANDIT II fără cele două greşeli comise ar fi fost redutabil.*

● *CALIN traversează o perioadă de radicală transformare. Va deveni un cal bun.*

● *RASURA a greşit dela inceput. Deaceea n'a confirmat şansa pe care o avea.*

● *SORVANEŢ pe câteva porţiuni a avut o acţiune frumoasă.*

● *VRAJITOR a condus cursa până în linia dreaptă. Nu este departe de ziua victoriei.*

● *GENERAL WORTHY a concurat modest.*

● *ALUNIŞ fără greşeli ar fi fost un serios adversar pentru Ghimp. Işi revine.*

● *POENIŢA a confirmat şansa pe care o avea, alergând bine.*

DE PESTE HOTARE ...

ANGLIA

Frumosul succes realizat de Gray Talk la Hust Park în clasica alergare „Triumph", a fost incadrată de alte două meritoase performanţe reuşite de reprezentanţii crescătoriei franceze in Anglia.

„Triumph"-ul a fost precedat de Hampton and Court Selling Hurdle Pace, deschis cailor de patru ani, disputat pe 3.200 metri şi alocat cu 142 lire.

Victoria a revenit lui Dalmatian, care cu o greutate prohibitivă — 69½ kgr. — a câştigat destul de uşor asupra lui Fond d'Or.

Rezultatul complet al alergărei este următorul:

1. Dalmatian 69½ D. Morgan.
2. Fond d'Or 69½ D. L. Bones.
3. Morning Tide 68 G. Cannon.

14 partanţi.

3 lungimi, 2 lungimi.

Durata: 4'02" 3/5.

Dalmatian (Titerari — Dalmatie) aparţine d. G. r. Hartigan şi e antrenat de Ivor Anthony la Wroughton.

*

Alergarea următoare „Triumph"-ului a fost Hurst Parck Grand National Trial Handicap Steeplechase, care după cum o arată şi numele, a fost un fel de repetiţie a cătorva concurenţi ai marei probe de Vineri. Victoria a revenit lui Dodoric, provenit şi el din crescătoria franceză. El mai deţine o victorie in această cursă, realizată acum doi ani. Anul acesta nu este înscris in Grand National.

Următorii trei sosiţi, Jovial Judge, Dominick's Cross şi Mac Moffat, in schimb, sunt angajaţi in clasica probă.

Iată şi rezultatul:

1. Didoric 68, H. Nicholson.
2. Jovial Judge 74, A. Goodwill.
3. Dominick's Cross 72½, R. Everett.

8 partanţi.

3 lung., ½ lung.

Durata: 7'26", pe 5170 m.

Didoric (Zambo şi Après l'Ondée) aparţine d-lui R. Lehman şi e antrenat de Hs Brown la Grendon.

Favorit al cursei a fost Dominick's Cross la cota de 9/4.

*

Accidentul singurului reprezentant al Americii in Grand National. War Vessel, nu a fost asa de grav, incât să-i pună in discuţie participarea in marea cursă. El se va prezenta la start, in sea fie cu W. Parvin sau R. Morgan.

*

S'au declarat ultimele forfaituri in Grand National. Au rămas definitiv angajaţi 38 de cai.

Premiul intâi va intrece suma de 8.000 lire (circa 8.000.000 lei), al doilea premiu 10% din această sumă, al treilea 5%, iar al patrulea 2½%. Afară de aceasta invingătorului i se va decerna o cupă in valoare de 200 lire.

Dăm mai jos alergătorii rămaşi angajaţi in această cursă cu montele şi greutăţile lor.

*

Royal Mail 79½ D. Morgan; Royal Danieli 75¾ D. L. Moore; Dunhill Castle 74 F. Walwyn; Cooleen 73½ J. Fawcus; Rockquilla 73 T. Carey; Jovial Judge 71¾ A. Goodwill; Brendan's Cottage 70¾ G. Owen; Dominick's Cross 70¼ R. Everett; Teme Willow 69¼ T. Rimell; Perfect Part 69¼ J. Ward; Red Hillman 69 E. Foley; Luckpenny 69 Maj Moseley; St. George II 68½ Mr. R. Petre; Black Hawk 67¼ J. Moloney; Inversible 66¾ M. Hogan; War Vessel 66¾ R. Morgan; Workman 65¾ T. Hyde; Red Freeman 65¾ W. Redmond; Second Act 65½ J. Dowdeswell; Blue Shirt 65½ R. Smith; Montrejeau II 65½ H. Nicholson; Macmoffat 64¾ J. Alden; Milano 64 ¾Mr. Stoddard; Kilstar 64¾ G. Archbald; Bachelor Prince 64½ T. Isaac; West Point 64½ J. Brogan; Deslys 64 Mr. A. March; Under Bid 63½ G. Wilson; Sporting Piper 63½ T. Elder; Birthgift 63½ T. McNeil; Lucky Patch 63½ M. Pringle; Scotch Wood 63½ Cp. P. Herbert; Tucmill 63½ Mr. R. Black; Symaethis 63½ M. Feakes; Drim 63½ Mr. J. Morris; Pencraik 63½ Mr. J. Gordon; Mesmerist 63½ Capt. Harding; Epiphanes 63½ Mr. H. Applin.

Favorit al „Triumph"-ului a fost grajdul d-lui James Hennessey, format din Grey Talk şi Quartier Maitre. la cota de 8/9.

După alergare s'au plătit următoarele cote:

8,4 shilingi, 4,6 shilingi, 4,2 shilingi, 3,10 chilingi. pentru 2 shilingi.

FRANŢA

Alergarea principală de Joia trecută, dela Auteuil a fost Prix de la Muette, cursă de garduri pe 3.500 metri şi alocată cu 30.000 franci.

Victoria a revenit excelentului săritor francez, Le Balavem, care a câştigat uşor la o greutate destul de mare. — 70 kgr.

Pornit in frunte, Monsieur Fernand conduce asupra lui Le Balayeur care galopează extrem de uşor. După primul kilometru, leaderul rămâne, pentruca la conducere să treacă Le Balayeur, urmat de aproape de Galimafré. Ultimul gard este sărit impreună de aceşti cai. In linia dreaptă insă, Le Balayeur se detaşează net de Galimafré. Câştigătorul a galopat sigur tot parcusul neîiind in dificultate nici un moment.

Dăm mai jos rezultatul complect al cursei

1. **Le Balayeur** 70 R. Dubus.
2. Galimafré, 65, E. Mauteletş
3. Sucrier, 64, D. Guiho.
4. Mons. Fernand, 64, C. Maubert.

4 partanţi.

4 lung., 6 lung., departe

Durata: 4'26".

Viteza pe km.: 1'16".

Cota: 6,50 fr., 5,50 fr., 6,50 fr., pentru 5

Le Balayeur (Sombier şi La Bataillé) aparţine d-lui James Henessey şi e antrenat de Ch. Butchelor la Chantilly.

DIVERSE INFORMAŢII

● LA HERGHELIA Scroviste au născut următoarele iepe:

Cătălin un armasar din Favara.

Pauline o iapă din Favara.

Joe o iapă din Favara.

Suzana o iapă din Favara.

Buland Bibi un armăsar din Sind.

Fairy Tale un armăsar din Birmah.

● MENELIK şi MEDARDUS au trecut in antrenament la **St. Ujvari.**

● E. GILL a plecat eri la Varşovia.

● LA HERGHELIA D-nei Caribol iapa Dolly II a născut un armăsar din Son in Love.

● JARNIS şi HELEN HALPIN au trecut in antrenament la Grunwald; ambele aparţin d-lui M. Pântecan.

● H. P. face monta la Bucureşti. Inscrierile la monta acestui prăsitor se fac la secretariatul societăţei hipice române.

După cum se ştie, H. P. s'a impus printr'o excelentă producţie. Este tatăl lui Haron.

CICLISM

Ruperea unei ratrape face mai mult decât o pană de cauciuc

Sau, cum se poate pierde un campionat câştigat

M'am rătăcit Duminică dimineata prin împrejurimile crematoriului Capitalei, pe unde Federatia noastră de ciclism a făcut să se desfăşoare ultimul act al activităţii ciclo-cross-iste din acest sezon.

A fost un spectacol frumos pe care eu şi cu prietenul George Iliescu nu îndrăzneam să-l întrezărim acum 12 ani, când am decis să împământenim acest sport.

Din păcate, spectacolul de calitate ce mi s'a desfăşurat în faţa ochilor s'a soldat cu un final menit să facă să dispară buna impresie.

Constantin Tudose, fără îndoială cel mai bun specialist al nostru şi unul dintre aşii ciclismului de după război, a fost descalificat dela locul prim pentru vina de a fi schimbat bicicleta în urma u nei pane de cauciuc. In acest fel, titlul a revenit lui Tâlmaciu, un alergător de valoare, dar în niciun caz un element superior lui Tudose. De altfel rezultatul technic înregistrat pe teren, înainte de intervenţia oficialilor, confirmă spusele noastre de mai sus

UN REGULAMENT DEFECTUOS

Tudose a fost descalificat pentru motivul că, contrar prevederilor regulamentului, a schimbat bicicleta în urma unei pene de cauciuc, care îl punea în imposibilitate să continue. Comisarii s'au conformat acestui regulament care păcătueşte însă prin aceia că se adresează mai mult masinei decât omului.

Ori, cred că un campionat naţional trebue scutit de asemenea redactări, întrucât este de dorit ca tricoul tricolor să fie îmbrăcat de cel mai bun, nu de cel mai norocos om al lotului care îl dispută.

Deasemenea, consider drept ne la locul lor şi alte prevederi ale acestui regulament care îşi reclamă insistent, dreptul de a-şi pierde urmele sub colbul vremurilor.

Astfel, acest bucluca regulament permite schimbarea bicicletei în cazul ruperii unei ratrape, dar cere repararea în cazul unei pane de cauciuc. In schimb nu pomeneşte nimic în legătură cu ruperea pinionului, până pe care Tudose a suferit-o în momentul când încercând să continue pe geantă, a supus tracţiunea bicicletei la eforturi pe care numai el este capabil să le impună

Deşi regulamentul nu prevede nimic în legătură cu acest fel de defect, oficialii au găsit că nici această pană nu justifica schimbarea bicicletei. Şi Constantin Tudose a fost privat de o victorie şi un titlu pentru care a luptat cu tenacitatea şi perseverenţa caracteristici lui.

Contra acestui regulament lipsit de echitate, trebue să voteze toţi sportivii şi chiar oficialii de Duminică, oficiali cari au dat sentinţa de distanţare a lui Tudose şi pentru motive de ordin sentimental. Inexplicabila pornire contra lui Tudose este cea care a dictat hotărîrea comisarilor, căci tocmai ca şi în celelalte sporturi, şi la ciclo-cross, dorinţa răsturnării idolilor provoacă hotăriri ce nu întârzie apoi să dea la iveală rezultatele lor nefaste.

Jenny Dumitrescu

DUPA O CURSA GREA...

CUM S'AU COMPORTAT ALERGATORII

După cum am promis în numărul de ieri, după lupta desfăşurată Duminică în Valea Cocioculuí, trebuie să spunem câteva cuvinte şi despre aceia care au contribuit la ea. Vom lua deci toţi concurenţii în ordinea sosirii lor şi nu în ordinea clasamentului, care a suferit modificări prin descalificarea lui Tudose şi a lui Gociman.

CONSTANTIN TUDOSE

A făcut o cursă impresionantă, în care ne-a arătat vastele lui posibilităţi în acest gen de cursă. Şi-a impus dela început o tactică ale cărei roade s'au văzut la scoborîrea dealului din apropierea Crematoriului, când avea un avans de 150 m. Ghinionul însă nu iartă nici chiar pe cei mai buni! Dar Costea nu trebuie să descurajeze, căci aşa a fost regulamentul despre ale cărui principii de alcătuire scrie în altă parte a ziarului.

Tudose va avea alte curse care să-i dea satisfacţia meritată. După comportarea de ieri, Tudose a fost de departe cel mai bun om depe teren, câştigând de fapt cursa iar publicul, care a asistat, i-a decernat titlul de „cel mai bun ciclo-crossist al anului 1939".

DUMITRU TALMACIU

Speranţa grupării Leonida a reuşit o formidabilă figură. Modest, a luat-o dela început binişor pe urmele lui Tudose, aşteptând întocmai ca „vulpoiul şiret" momentul favorabil în care să poată învinge cât mai uşor pe Masivul Costea.

Tactica n'a dat greş, mai ales că a avut-o şi cât se poate de norocoasă.

Totuşi după ghinionul de Duminică, a lui Costea cât şi al lui Feordeanu, Tâlmaciu a fost singurul alergător, a cărui distincţiune de „CAMPIONUL ROMANIEI DE CROSS-CICLO-PEDESTRU PE ANUL 1939" este valabilă.

BUCUR FEORDEANU

Se pare că aspimistul Feordeanu, unul din cele mai meritoase elemente pe care le-a dat la ivieală ciclismul nostru în ultimul timp, nu este deloc în graţiile zeiţei, care împarte norocul.

Bucur a ratat una din ocaziile, ce se întâlnesc doar odată pe an. A pierdut un campionat de al cărui titlu merita cu prisosinţă să se bucure. Nu trebuie să descurajeze, căci adevăratul sportiv continuă iar piedicile sunt tocmai pentru a fi trecute — iar d. căp. Mihăilescu, sub ale cărui ordine se află ostaşul Feordeanu îl va încuraja şi de aci înainte.

IULIAN GOCIMAN

Cursa de Duminică, ne-a relevat un Gociman în vervă, dornic de-a realiza lucruri cât mai frumoase. Cu puţin noroc, putea termina Duminică în câştigător.

De fapt el nici n'a avut antrenament pentru ciclo-cross, ci pentru cursă de şosea. Il sfătuim să-şi continue antrenamentele, pentru ca în viitor când va lua parte la cursele de şosea să se prezinte cât mai bine. Pentru asta însă este nevoe ca superiorii lui dela marină să-l sprijine. Ceeace nu ne îndoim că se va produce.

NICOLAE CHICOMBAN

Braşoveanul Chicomban a făcut şi de data aceasta o cursă frumoasă, arătând, odată mai mult, admirabile calităţi de „ciclo-cross" - ist. Sfârşindu-se campania de primăvară, Chicomban se va antrena de acum înainte pentru cursele de şosea.

CEILALŢI

Ion Penteş a făcut o cursă frumoasă. Judecând după comportarea de Duminică, ne-aştepăm, ca „aspimistul" Penteş să realizeze aceleaşi curse frumoase şi în cadrul probelor de şosea.

N. Bulgaru a fost surpriza zilei. A făcut o figură bună, clasându-se cât se poate de onorabil. Pe dealtă parte, a reuşit să-şi ia o puternică revanşă asupra lui Tudoroiu, vechiul său rival.

Alex. Someşan a realizat o figură sub aşteptări, iar către sfârşit a pierdut o mulţime de timp, până a reuşit să repare bicicleta lui Gociman.

Niculae Mazilu a făcut o cursă destul de bună, arătând un real progres în acest domeniu.

Şt. Borş a realizat o figură modestă, a cărei cauză este desigur surmenarea din ultimele săptămâni. In viitor credem că, după o scurtă pauză îşi va reveni.

N. Chira a alergat destul de bine, reuşind o performanţă numai prin faptul că a putut termina o cursă dură.

I. Tudoroiu părea după cursă foarte necăjit fiindcă Bulgaru izbutise să-şi ia revanşa. Dar nu-i nimic, vor mai fi prilejuri, pentru o nouă revanşare. De reţinut că a căzut destul de serios.

C. Marinescu, un tânăr alergător al grupării „Leonida" dovedind curaj, pentru care merită toate laudele conducătorilor, cu atât mai mult cu cât a debutat.

Corneliu Burileanu

CROSS-COUNTRY

La 2 Aprilie

Viforul Dacia

va face să se dispute acelaş program, însă fără străini

Pentru 2 Aprilie crt. VIFORUL DACIA programase o mare reuniune de cross-country în incinta Parcului Sportiv al Sectorului I Galben şi la care invitase 2 atleţi unguri şi 2 iugoslavi.

In ultima şedinţă sub preşedinţia d-lui Cristian Teodorescu şi ca urmare a hotărîrei Biroului UFSR de a da aviz nefavorabil participării atleţilor unguri, s'a renunţat şi la iugoslavi.

Programul va rămâne cu toate acestea acelaşi şi va fi rezervat atleţilor indigeni, adică :

Ora 10 a. m.— Crossul Incepătorilor — distanţa 3.500 m.

Ora 10.30 a. m. — Crossul Juniorilor — distanţa 3.000 m.

Ora 11 a .m. — Crossul Bătrânilor — distanţa 2500 m.

Ora 11.30 a. m. — Crossul Aşilor — distanţa 8.000 m.

Ora 12 a. m. — Impărţirea premiilor.

O cursă pentru şcolari

Azi încep antrenamentele

Viforul Dacia, care face mari eforturi pentru popularizarea şi ridicarea atletismului românesc, programează pentru ziua de Marţi 28 Martie crt. la ora 17 primul concurs interşcolar al sezonului dotat cu CUPA CRISTIAN TEODORESCU.

Alergarea se va fugi pe un teren variat în incinta Parcului Sportiv al Sectorului I Galben şi va măsura distanţa de 3.500 m., având aspectul unei adevărate probe de cross country.

Inscrierile se primesc până Sâmbătă 25 crt. ora 20 la sediul clubului VIFORL DACIA dela Parcul Sportiv din şoseaua Ştefan cel Mare 43 (Velodrom) şi sunt scutite de taxe.

In clasamentul cupei se vor socoti primii 7 şcolari sosiţi din fiecare liceu, care poate prezenta un număr oricât de mare de participanţi.

In afară de cupă, care va reveni şcolii, se vor mai distribui medalii şi diplome la concurenţii clasaţi în primele locuri.

Pentru antrenament, VIFORUL DACIA pune la dispoziţia concurenţilor Parcul sportiv în zilele de Marţi 21, Joi 23, iar Duminică 26 crt. la ora 16 în grup se va proceda la recunoaşterea parcursului.

Iniţiativa este bună, iar concurenţii vor avea ocazia să-l poată chiar efectua.

După crossurile de Duminică

Suntem fericiţi să constatăm că rupând cu o „tradiţie" care ne impunea să asistăm în fiecare sezon la două-trei crossuri organizate mereu pe aleele şoselei Kiseleff, Liga Muntenia ascultându-ne sugestia, a pornit la popularizarea crossurilor, prin unul din cele mai practice mijloace şi anume: organizarea crossurilor pe cartiere.

Este, indiscutabil, un serios pas înainte făcut de oficialitatea noastră, indiferentă până acum la orice sugestie şi ceeace dorim, este ca acest început frumos să fie continuat şi în restul activităţii.

Dar, această fericită iniţiativă de popularizare nu rezolvă decât o latură a problemei crossului şi anume, capitolul propagandă.

Nu trebue neglijat rolul educativ şi mai ales posibilităţile de ameliorare pe care trebue să le oferim fondiştilor noştri, într'un cuvânt să nu sacrificăm sportul pentru spectacol.

Crossul aşa cum se practică la noi, odată pe săptămână în concursuri, nu poate da rezultatele dorite, nu poate nici servi tinerilor, expuşi la eforturi fără să fie antrenaţi şi nu poate servi nici ameliorării clasei şi aceasta o putem constata privind la numărul redus al crossurilor de adevărată clasă.

Cluburile, în primul rând, oficialităţile, mai apoi, au datoria să nu neglijeze acest capitol atât de important în educaţia viitorilor crossmeni.

Antrenamente săptămânale, selecţionarea cu grijă a celor ce intră în concursuri, disciplinarea şi formarea spiritului de echipă — nu trebue să se uite niciodată că crossul este un sport de echipă — atenţie deosebită la păstrarea condiţiei fizice şi în sfârşit control sever medical, iată câteva din datoriile cluburilor noastre.

Dacă paralel cu grija pe care liga o are de a face crossul cât mai cunoscut, se va mai adăuga şi o atenţie din partea grupărilor pentru a se forma alergători prin antrenamente disciplinate şi regulate, atunci se va putea vorbi cu adevărat, de un progres în crossul bucureştean.

CAMOR

Prima probă de pregătire

Regulament

„FRSC" organizează în ziua de Duminică, 26 Martie a. c. 3 curse de pregătire:

a) Cursă deschisă tuturor nelicenţiaţilor până în prezent;

b) Cursă deschisă alergătorilor de categoria începători;

c) Cursă deschisă alergătorilor de categoria 3-a.

Adunarea concurenţilor are loc la ora 9 dim. la Mandravela (Văcăreşti), împărţirea şi semnarea foilor de plecare se va face între orele 9—9.45. Concurenţii care nu vor fi prezenţi până la ora 9.45, nu vor putea lua plecarea. Plecarea se va da la ora 10 fix.

Traseul-Plecarea pe şos. Oltenita dela km. 5 până la km. 20 şi înapoi cu sosirea la Mandravela. Traseul măsoară 30 km.

Plecarea pentru categoria începători şi nelicenţiaţi va fi la ora 10, iar plecarea concurenţilor din cat. 3-a va fi la ora 10.10.

Clasamentul va fi făcut pentru fiecare categorie separat.

Concurenţii sunt obligaţi a avea frânele în bună stare de funcţionare, costumul reglementar (chiloţi negri), iar alergătorii nelicenţiaţi vor veni cu un tricou şi chiloţi negri.

Taxa de înscriere pentru toţi concurenţii este de lei 10. Incepătorilor şi nelicenţiaţilor cari vor lua plecarea li se va înapoia după cursă taxa depusă.

Proba se deschide după 10 minute dela sosirea primului concurent din fiecare categorie.

Inscrierile însoţite de taxa de lei 10 se primesc până Vineri, 24 Martie a. c. ora 20 la sediul FRSC din calea Victoriei 29 etaiul 3.

Premiile. Primii 3 concurenţi din fiecare categorie vor primi câte o medalie.

Oficialii primei probe de pregătire 1939 sunt domnii :

Comisari : C. Marinescu, M. Antonescu, V. Stănescu.

Judecător la sosire: N. Chircu,

Starter: V. Stănescu,

Cronometror: N. Chircu.

Pagina Boxului

Gustav Eder
a înregistrat o nouă victorie

In cadrul unei mari gale internaționale de box care s'a desfășurat Sâmbătă seara la Königsberg, Gustav Eder, challenger la titlul european de categorie semimijlocie deținut de Turiello, a încrucișat mânușile pe distanța de 10 reprize a 3 minute cu italianul Alessandrini — care deține o discutabilă victorie asupra lui Milică Teodorescu.

După o luptă strânsă, juriul acordă victoria lui Eder care a reușit către sfârșitul matchului câteva lovituri extrem de puternice. Celelalte rezultate sunt următoarele:

Kreitz (Germania) dispune la puncte în 10 reprize de italianul Dedoimi.

Germanul Karl Beck termină la egalitate în 8 reprize cu italianul Cattaneo.

Paris (Italia) învinge pe germanul Knorr prin abandon în repriza a șasea.

Italianul Matta învinge pe germanul Offermann prin oprirea matchului din cauza rănirii.

*

Au asistat 9000 spectatori.

Orlandi, învingător

In vedeta ultimei reuniuni pugilistice ținută la Beausoleil, italianul Carlo Orlandi s'a întâlnit cu francezul Paolino.

Hotărît pentru 10 reprize a 3 minute, matchul a fost dus la limită și a corespuns unui spectacol de excelentă calitate.

Deși s'a apărat curajos, Paolino nu a putut face față superiorității technice a adversarului, căruia i-a revenit victoria la puncte.

Degryse a fost arestat pentrucă a apărat un copil

Campionul Belgiei la categoria muscă, Raoul Degryse, viitorul adversar al italianului Urbinatti, pentru titlul continental pe care acesta din urmă îl deține, a fost arestat zilele trecute, la Roma unde campionul belgian își completează antrenamentul în vederea matchului revanșă cu învinsul său.

Iată cum s'au petrecut faptele:

Pe când se îndrepta spre casă, pe una din străzile mai puțin populate, Degryse a văzut un om în toată firea, maltratând un copil. Intervenind în favoarea victimei, a fost bruscat și amenințat cu bătaia. Replica învingătorului lui Urbinatti s'a tradus într'un magistral crochet aplicat în vârful bărbiei omului din față, care s'a prăvălit în nesimțire.

Epilogul acestei întâmplări a avut loc la cea mai apropiată secție de poliție, unde Degryse a fost reținut până la convlescerea anchetei.

Burman sosește Vineri în Europa

Red Burman, protejatul lui Jack Dempsey, fostul campion de categorie grea al lumii, va sosi Vineri în Anglia, în vederea matchului pe care-l susține la 13 Aprilie, cu Tommy Farr în arena Hairingay.

Intâlnirea Boon—Danahar, în revanșă, care fusese proectată în cadrul aceleiași gale, nu se va mai ține.

Eric Boon
vedetă... de varieteu

Urmând exemplul lui Al. Brown, Eric Boon, campionul Angliei la categoria ușoară, a semnat un contract cu Sir Oswald Stoll, care-l leagă de London Coliseum.

Eric Boon va apare pe scena acestui music-hall, începând din a doua zi de Paști (10 Aprilie), ca acordeonist și trompetist, și într'o parodie de „boxing-dance".

Afară de aceste „numere senzaționale", Eric Boon va susține în fiecare seară și un match de exhibiție, în trei reprize, cu Harry Silver.

Eric Boon va întreprinde cu trupa teatrului și un turneu, urmând să apară la Hackney Empire, Shepherd's Empire, Bristol și Manchester.

PREPARATIVELE GERMANILOR
IN VEDEREA CAMPIONATELOR CONTINENTALE DE AMATORI
REPREZENTANȚII REICH-ULUI NU VOR PARTICIPA LA MATCHUL EUROPA-AMERICA

Pentru campionatele de box amator ale Europei, ce se vor desfășura anul acesta la Dublin, între 15 și 23 Aprilie, Germania și-a anunțat participarea cu o puternică echipă, în compunerea căreia va intra câte un boxeur de fiecare categorie.

Federația germană de box nu a anunțat numele acelora cari îi vor apăra interesele, rezervându-și acest drept pentru a doua zi după consumarea campionatelor Germaniei.

Competițiunea națională amatoare a celui de al treilea Reich începe astăzi la Essen și va lua sfârșit în ziua de 25 Martie, când președintele federației respective va înmâna personal, centurile noilor campioni.

TOȚI CAMPIONII VOR PLECA LA DUBLIN

Deși Federația germană de box nu s'a pronunțat în nici un fel, cercurile de specialitate ale Reich-ului sunt încredințate că din echipa Germaniei care se va deplasa la Dublin, vor face parte toți noui campioni naționali.

GERMANII NU SE VOR DEPLASA IN AMERICA

Hotărînd deplasarea la Dublin, conducătorii pugilismului german au decis să nu permită nici unui boxeur german să intre în compunerea echipei continentale care la 12 Mai va înfrunta, la Chicago, reprezentativa Americei.

Deci, din echipa Europei nu va face parte nici un boxeur german.

Se pare că această decizie a forului german a fost luată în vederea unei cât mai bune pregătiri pentru olimpiada din 1940.

UN MATCH GERMANIA-POLONIA

Renunțând să-și trimită reprezentanții peste ocean, Federația Germaniei a decis să utilizeze, în vederea unui cât mai bun antrenament al viitorilor participanți la olimpiadă, sistemul matchurilor inter-țări.

Inceputul va fi făcut la Varșovia unde echipa Germaniei se va întâlni cu reprezentativa Poloniei în cursul lunei Iunie.

Ginger Foran
se întoarce în America la 25 Martie

După matchul pe care l-a susținut la Palais des Sports dela Paris, cu Jo Populo, Ginger Foran a hotărît să se întoarcă în America.

El se va îmbarca la 25 Martie pe Normandie, cu destinația New-York.

Profesionistul Ștefan Bogdan
va conduce secția de box a fabricei „Vulcan"

Excelentul profesionist Ștefan Bogdan terminându-și stagiul militar, și-a reluat antrenamentul în vechea sală a fabricei „Vulcan", unde are și serviciul. După toate probabilitățile, d. ing. Spirescu, unul din inimoșii inițiatori ai secției de box unde atât lucrătorii cât și ucenicii se antrenează zilnic, va încredința conducerea acestei săli, în calitate de maestru, lui Ștefan Bogdan care — după cum ne-a declarat la redacție — are ambiția și dragostea să ridice această sală la nivelul celor mai reputate grupări din Capitală. La toamnă, va cere afilierea la F. R. Box.

„Am elemente excepționale în sala fabricei „Vulcan", — ne spune Bogdan — și ar fi păcat să rămână în anonimat". Noi îi dorim spor la muncă iar boxul românesc nu va avea decât de câștigat.

Sâmbătă seara la Galați

O IMPORTANTA REUNIUNE AMATOARE
Pe program figurează doi campioni naționali, finaliști și semifinaliști ai probelor naționale

Sâmbătă 25 Martie, ora 9 seara, gruparea Gloria C. F. R. Galați, de sub priceputa conducere a maestrului Dumitru Panaitescu-Zigotto, campionul României la categoria muscă, organizează o interesantă reuniune amatoare de box în cadrul căreia vor urca treptele ringului cei mai buni reprezentanți ai boxului românesc. Deși amânată cu o săptămână, programul a rămas neschimbat, astfel că publicul gălățean va avea ocazia să vizioneze dispute din cele mai aprige unde nume ca: Const. David, Ioan Popa (ambii campioni naționali), Boncilă, Boanță, Bardsch, Nic. Panaitescu, Impăratu, Jercan, Moscu și alții, vor lupta cu cea mai mare ardoare pentru a aduce victoria clubului respectiv. Dat fiind faptul că unele întâlniri au caracter de revanșă, anticipăm — fără riscul de a fi desmințiți — un real succes, meritat din plin de către organizatori, cari n'au precupețit nici un sacrificiu, atunci când și-au propus organizarea acestei reuniuni, al cărei program poate fi socotit cu adevărat excepțional.

MATCHURILE SE VOR DISPUTA IN ORDINEA URMATOARE:

Gh. Constantinescu (Buc.)—Vladimir Dracz (Galați).
Petre Tofan (Buc.)—Al. Meochi (Galați).
Andrei Valentin (Buc.)—Vasile Boanță (Galați).
Gheorghe Tereacă (Buc.)—Const. David (Galați).
Ion Popa (Buc.) — Nicolae Boncilă (Galați).
Iosif Barasch (Buc.) — Nic. Panaitescu (Galați).
Radu Alexandru (Buc.)—Marin Moscu (Galați).
Ilie Impăratu (Buc.)—Angel Jercan (Galați).

Secțiunile de box C.F.R.-B.T. și F. C. Rapid și-au întrerupt activitatea
Un comunicat al asociațiilor feroviare

Primim:

Comitetele reunite ale secțiunilor de box ale asociațiilor sportive „C. F. R.—B. T." și „F. C.—RAPID", întrunite astăzi 20 Martie 1939 în ședință extraordinară, luând în discuție hotărârea Federației Române de Box prin care interzice matchul Doculescu—Morejon, ce urma să se dispue în cadrul turneului de propagandă pe care trebuia să-l întreprindă în țară asociațiile noastre, găsește că această hotărâre constitue o nouă piedică pusă de actuala conducere federală.

Asociațiile noastre găsindu-se —prin astfel de metode întrebuințate—în imposibilitate de a lucra și în special de a-și continua programul propus pentru redresarea și difuzarea sportului boxului, hotărăște ca începând de astăzi secțiunile de box să-și întrerupă activitatea.

In consecință se anulează deplasările proectate la Reșița și Târgul Mureș și se dă deslegare tuturor amatorilor de a semna pentru orice asociație vor crede de cuviință.

București, 20 Martie 1939.
p. PREȘEDINTE,
Inginer AUREL PÂRVU

Un nou campionat european la Berlin

Ziarul berlinez B. Z. am Mittag anunță perfectarea unui important match internațional de box, pentru titlul semi-mijlociu al Europei.

Acest match urmează să se dispute în ziua de 5 Aprilie în arena Sportpalast din Berlin și să opună pe deținătorul Saverio Turiello, germanului Gustav Eder, fost campion continental la această categorie.

Breack... stop... out...

Excelentul boxeur amator și pensionar al sălii „Turda" campionul României la categoria cocoș, Nicolae Rădan, a fost încorporat și repartizat la școala militară de cavalerie din Târgoviște.

*

Un alt bun element al sălii „Turda" Mihai Popa, un boxeur cu reale calități, a fost și el încorporat și repartizat Regimentului 2 C. F. Chitila.

*

Contrar știrilor apărute în unele ziare de sport, Marin Gaspar, excelentul boxeur amator și fost campion al României la categoria pană, nu a fost încorporat anul acesta.

El se antrenează în prezent tot la sala „Turda" și deține o formă ca'n zilele lui bune.

Crowley, fostul campion de categorie ușoară al Marei Britanii, va întâlni la 17 Aprilie pe James la Veitch Field.

Matchul a fost perfectat de promotorul Eddie Lyons din Swansea.

VAN KLAVEREN VREA SA INTALNEASCA PE BROUILLARD

După matchul pe care Lou Brouillard l-a susținut la Paris cu Eduard Tenet, campionul mijlociu al Europei, Huizzenar, managerul lui Van Klaveren a invitat pe american în Olanda, spre a susține un match cu fostul campion continental.

Lou Brouillard nu a dat un răspuns precis.

Abad candidat la titlul Franței

Federația franceză de box a omologat provocarea lansată de algerianul Abad, lui Frank Harsen, campionul de categorie ușoară al Franței și egalul lui Gheorghe Popescu.

Contractele pentru matchul dintre Abad și Frank Harsen, pentru titlul pe care acesta din urmă îl deține, trebuesc depuse până cel mai târziu la 11 Mai.

RUGBY

Câteva consideraţiuni asupra matchurilor disputate Duminică

I. A. R. are nevoe de un antrenor

Incă o etapă s'a disputat în cadrul campionatului naţional.

Clasamentul, conform prevederilor noastre, a suferit modificări însemnate.

Sportul Studenţesc continuă să fie fruntaşul categoriei onoare, în vreme ce mertiuoasa echipă Stadiul Român a săltat la locul 2, la 1 punct diferenţă de leader.

R. C. 13 a realizat o performanţă remarcabilă în compania Venusului, consolidându-şi astfel situaţia în clasament.

Găsim necesar să revenim asupra matchurilor disputate acum 2 zile, pentru a consemna unele consideraţiuni de ordin technic.

STADIUL A REALIZAT O PERFORMANŢA FRUMOASA

Partida dintre Stadiul Român şi I. A. R. dela Braşov era socotită dinainte de derby-ul zilei.

Admiratorii rugby-ului aşteptau cu vie curiozitate apariţia echipei provinciale, cu atât mai mult cu cât această echipă, reuşise câteva excelente performanţe în anul trecut.

Ceva mai mult: echipa I. A. R.-ului a fost de curând promovată în categoria onoare.

JUCATORII I. A. R.-ULUI AU NEVOE DE UN ANTRENOR

Odată cu începerea partidei, ne-a fost dat să remarcăm inferioritatea braşovenilor.

Stadiul Român, a manifestat o netă superioritate din primele minute, în toate compartimentele jocului.

Cei cincisprezece jucători ai I. A. R.-ului — excepţie fiind Marinescu, care a activat acum câţiva ani la Sportul Studenţesc — nu au arătat nimic.

Nu putem contesta că, aceşti jucători sunt excelent înzestraţi dela natură pentru acest sport.

Este cazul lui Antonescu, Spirea, Negrea, etc.

Din păcate, echipa I. A. R.-ului nu cunoaşte în deajuns jocul de rugby.

Am văzut cum la grămadă, la tuşe — nu mai vorbim despre linia de atac — jucătorii nu ştiau să plaseze, să întreprindă acţiuni cari ar fi putut fi concretizate în puncte.

Jocul de rugby implică serioase pregătiri.

Acest sport este extrem de variat şi cunoştinţele technice trebue să constitue o calitate esenţială la jucătorii acestei tinere echipe.

O INIŢIATIVA CARE AR PUTEA ADUCE REZULTATE NEBANUITE

După cum am remarcat mai sus, braşovenii sunt jucători tineri, robuşti, dornici de a realiza lucruri frumoase.

Se impune însă ca aceşti jucători să se pregătească şi technic.

Intr'un cuvânt, echipa I. A. R.-ului are nevoe de un antrenor.

Pentru început, noi dăm o sugestie conducătorilor acestei grupări şi anume:

Cineva să ia iniţiativa ţinerii unor cursuri despre „jocul de rugby".

Şi credem că jucătorul Marinescu ar putea fi un preţios profesor.

Bine înţeles, aceasta pentru început. Prin antrenamente serioase, prin îndrumări competente, I. A. R. ar putea deveni o echipă de valoare.

Şi dorim sincer acest lucru.

PUNCTE PREŢIOASE

R. C. 13 A CUCERIT 2

Nu încape discuţie că echipa d-lui inginer Veluda este o echipă a surprizelor.

Şi trecutul vine să sprijine în totul această afirmaţie.

In toamna anului trecut — să nu se uite — „fatidicii", au dispus de Stadiul Român.

Acum 2 zile, R. C. 13, a terminat la egalitate cu formaţia Venusului.

R. C. 13, este o echipă, a cărei calitate esenţială o formează elanul.

„Fatidicii" posedă o linie de înaintare masivă, mobilă şi în oarecare măsură eficace.

Lipsesc încă acestei curagioase echipe, legătura între compartimente şi, mai presus de toate, realizatorii.

Cu antrenamente metodice, această echipă ar putea realiza mai mult.

Făcând abstracţie de aceste consideraţiuni, subliniem că drawul obţinut cu Venus, constitue o performanţă destul de frumoasă pentru R. C. 13.

VENUS, NU S'A PREZENTAT IN MAXIMUM DE CONDIŢIE FIZICA

Dintru început trebue să recunoaştem că în partida cu R. C. 13, echipa Venusului nu a reuşit să realizeze prea mult.

In comparaţie cu sezonul de toamnă, când au obţinut performanţe cu drept cuvânt excepţionale, acum 2 zile Venus nu s'a prezentat în maximum de condiţie.

Nu-i mai puţin de domeniul adevărului că „negrii" au avut câteva lipsuri în echipă.

LA PLOEŞTI, SPORTUL STUDENŢESC ŞI C. F. R. AU FACUT O UTILA PROPAGANDA RUGBY-ULUI

Pentru prima oară, sportivii din Ploeşti au avut prilejul să vizioneze „acasă" o demonstraţie de rugby.

Echipele Sportul Studenţesc şi C. F. R. au făcut tot posibilul pentru a demonstra spectatorilor că acest minor ignorat — şi care îşi duce o viaţă anonimă — caută să fie încurajat.

Şi, spre satisfacţia tuturor acelor cari luptă cu eroism întru difuzarea sportului cu balonul oval, propaganda făcută la Ploeşti — credem — îşi va arăta în curând roadele.

Sperăm, că şi în viitor, se vor găsi oameni ca d. Jean Chiţu, care să permită rugbyului să-şi manifeste spectaculozitatea şi în alte oraşe din provincie.

SURPRIZE IN CAMPUL CATEGORIILOR INFERIOARE

La categoria promoţie, echipa Sportului Studenţesc a învins cu scor echipa Victoria.

Pentru acei cari ştiu că echipa învinsă a reuşit în toamnă rezultate frumoase, înfrângerea din partea Sportului Studenţesc pare inexplicabilă.

Victoria nu s'a prezentat în matchul ce-a susţinut acum 2 zile în maximum de condiţie.

Plus de aceasta, echipa d-lui Petrescu a suferit un serios handicap prin lipsa din echipă a câtorva titulari.

Sportul Studenţesc a reuşit o performanţă mare, dovedind încă odată că în acest sezon va mai furniza încă multe surprize.

Bravo, combinata T. C. R. - Viforul Dacia!..

Incă o performanţă strălucită a înregistrat combinata T. C. R.—Viforul Dacia, acum 2 zile la Heidelberg!

Incă un impresionant prilej de manifestare a vitalităţii româneşti în străinătate şi un prilej de verificare că rugby-ul românesc a atins un nivel destul de ridicat.

Combinata T. C. R. — Viforul Dacia a reuşit să termine la egalitate cu reprezentativa oraşului Heidelberg.

Pentru cine cunoaşte jocul de rugby şi renumele de care se bucură Heidelbergul, drawul obţinut de rugby-ştii români este apreciat la adevărata lui valoare..

Să nu se uite că în reprezentativa oraşului Heidelberg au jucat şi 8 internaţionali.

Şi totuşi, în cel mai greu match al turneului în Germania, rugby-ştii români s'au întrecut pe ei înşişi.

Elanul şi dragostea de victorie au permis celor 15 jucători români să scoată un rezultat mare, depăşind aşteptările cele mai optimiste.

Pentru rugby-ul românesc, comportarea combinatei la Heidelberg constitue un eveniment fericit.

Pentru sportul românesc o deplină satisfacţie, iar pentru acei cari luptă întru afirmarea acestui sport, un prilej de nespusă mulţumire sufletească.

Dela această rubrică, noi urăm rugby-ştilor români aceiaşi comportare şi la Stuttgart şi încheiem prin a spune un cald „BRAVO COMBINATA T. C. R. — VIFORUL DACIA.

Ion Ionescu

SPORTURI DE IARNĂ

Evenimentele săptămânii

Superioritatea skiului german

Duelul franco-elveţian în Kandahar

— Skiul de primăvară este sezonul marilor competiţiuni. Faptul se explică prin aceea că în zona alpină zăpada este în acest anotimp de o calitate excepţională.

Ultima Duminică a fost marcată prin două mari competiţiuni internaţioanle.

La Murren, în Elveţia, a 11-a ediţie a Kandaharului a însemnat un duel între francezi şi elveţieni. Pentru prima dată au lipsit skieurii din Tirol.

Campionul mondial Rominger a câştigat, dar în ansamblu skieurii francezi au dominat, dovedind marele progres realizat de skiul francez în ultimii ani.

Dintre skieurii francezi James Couttet şi d-ra de la Fressange, cunoscuţi în România s'au remarcat în mod deosebit.

La Alberg în Tirol, ca o replică dată Kandaharului, s'a organizat Cupa Fuhrerului sportului german, concurs care a întrunit pe cei mai buni skieuri germani, italieni şi nordici.

Concursul a însemnat o confirmare a clasei skieurilor germani care au dominat net şi categoric.

Concursul a consacrat pe „veteranul" Rudi Matt şi a descoperit o nouă speranţă pe R. Clausing.

Skiul german într'un continu progres a atins în acest an culmi nebănuite.

Pentrucă suntem în domeniul concursurilor internaţionale vom anunţa că clasica cursă de coborîre dela Marmolada se va desfăşura la 15—16 Aprilie.

Cursa de coborîre va avea o lungime de 3 km. cu 1300 m. diferenţă de nivel şi cu 50 de porţi obligatorii.

In ţară, skiul de primăvară cunoaşte în acest an un frumos succes. Activitatea desfăşurată Duminică este o dovadă elocventă.

Punctul de atracţie rămâne însă concursurile de Paşti atât prin importanţa lor pur tehnică cât şi faptul că ele au darul să închidă sezonul de ski.

Dar asupra acestor concursuri vom reveni.

In vederea matchului cu Germania dela 26 Martie

francezii se pregătesc intens

La data de 26 Martie crt., urmează să se dispute la Paris o întâlnire internaţională de rugby (XV) între echipele reprezentative ale Franţei şi Germaniei.

Această partidă constitue pentru rugby-ul european, un eveniment cu totul deosebit.

Cu atât mai mult că întâlnirea are un caracter de revanşe, deoarece Germania a învins Franţa acum un an cu 3—0, la Frankfurt am Mein

In vederea acestei întâlniri, Federaţia franceză a selecţionat următorii jucători cari sunt susceptibili de a face parte din echipa naţională.

Fundaş: Baunns (Toulon).

Trei sferturi: Tourte (St. Girone), Brazès (Perpignan), Lassalle (Pau) şi Gibert (St. Bordelais).

Mijlocaşi: Elissalde (Av. Bayonnais) şi Peyralade (Tarbes).

Linia III-a: Blond (Stade Français), Charton (Montferand) şi Ferrand (Chalon).

Linia II-a: Delque (Toulouse) şi Didier (Wiene).

Linia I-a: Merèt (Tarbes), Anciart (Av. Bayonnais), Daguerre (Biaritz).

Rezerve: Maurel (Albi), Abadie (Toulon), Libaros (Tarbes), Gausens (Toulouse), Dutrey, Lourdes, Andrien (Toulouse) şi Guillet (Racing).

Vom reveni.

Programul matchurilor de Duminică

ONOARE

Venus—Sportul Studenţesc, teren II, ora 16.

T. C. R.—C. F. R., teren II, ora 16.

R. C. B.—I. A. R. (Braşov), teren III, ora 16.

PROMOŢIE

Avântul Sportiv—Victoria, teren II, ora 10.30.

C. F. R.—Venus, teren I, ora 10.30.

Sportul Studenţesc—R. C. 13, teren III, ora 10.30.

CATEGORIA II-a

Viforul Dacia—Venus, teren I, ora 9.

T. C. R.—Stadiul Român, teren II, ora 9.

Sportul Studenţesc—Victoria, ora 9

ATLETISM

Schimbări în perspectivă în comitetul federaţiei române

După informaţiunile pe care le avem, în cursul acestei săptămâni este probabil că se vor produce schimbări în comitetul Federaţiei române de atletism.

D. I. Baicu, preşedintele comisiunei technice, urmează să fie numit într'un important şi de răspundere post în Ardeal iar d. A. Ianculescu, membru în Comitetul federal, va părăsi, se pare, şi el Capitala.

Până la sfârşitul acestei săptămâni se va şti în mod precis dacă în comitetul Federaţiei Române de atletism vom avea două vacanţe.

ULTIMA ORA

Bartunek va fi încercat la antrenamentul de Joi al Rapidului?

Feroviarii au făcut o propunere în acest sens ploeştenilor, care vor răspunde azi

Am scris de mai multe ori până acum că Rapid a făcut numeroase propuneri Tricolorului CFPV, în sensul ca să-i cedeze pe Bartunek.

De tot atâtea ori însă, ploeştenii au refuzat să consimtă la această vânzare, pe motiv — puternic, dealtfel — că nici n'au avut timp să vadă dacă Bartunek este sau nu bun. care este valoarea lui

O NOUA INCERCARE

Aseară, feroviarii au făcut o nouă încercare. Ţin oamenii morţiş să-l achiziţioneze pe Bartunek şi pace!

De data aceasta, ploeştenii au mai cedat un pic, ceeace a determinat pe bucureşteni să urgenteze intervenţiile.

Anume, au făcut d-lui Haret propunerea următoare:

Să-i permită lui Bartunek să participe la antrenamentul de Joi al Rapidului — joacă cu Gloria C.F.R. — pentru a fi încercat.

D. Haret n'a dat aseară un răspuns, în schimb a promis că-l va transmite bucureştenilor în cursul zilei de azi.

Să fie oare, aceasta începutul tratativelor?

Tot ce-i posibil.

Suntem siguri însă că ele se vor isbi de o piedică serioasă: costul transferării. Intr'adevăr Tricolorul CFPV va pretinde exact suma pe care a plătit-o echipei Lieben (110.000 lei), pe câtă vreme — cum suntem informaţi — Rapid nu-i dispus să ofere mai mult de 70—80 mii lei.

Deci....

Congres extraordinar la Montevideo

Argentina ţine morţiş să organizeze campionatul mondial din 1942 ...Dar Germania va avea prioritate, a precizat d. Rimet

Buenos Aires.— Intr'o reuniune ţinută la sediul federaţiei de football, la care au participat d. Rimet, preşedintele F. I. F. A., conducătorii footballului argentinian şi uruguayan, s'au discutat posibilităţile de organizare de către Argentina, a campionatului mondial din 1942.

D. Rimet nu s'a pronunţat asupra acestei chestiuni dar a reamintit că, în ce priveşte organizarea celei de a 4-a Cupe Mondiale, Germania va avea prioritate.

S'a decis însă, convocarea la Montevideo a unui congres extraordinar al confederaţiei sud-americane de football, la care să participe, pe lângă Argentina şi Uruguay, Brazilia, Chile, Peru şi Paraguay.

In cursul acestui congres se va sonda terenul pentru o eventuală perfectare a unei mari întâlniri între Europa şi America Latină.

Gheorghe Gherase boxează astăseară la Paris

Adversarul compatriotului nostru este Jean Beslay

In sala Central din Paris, compatriotul nostru Gheorghe Gherase va fi supus astăseară, unui sever examen.

In semi-vedeta reuniunei ce se va desfăşura în arena mai sus citată, boxeurul român va fi opus, într'un match hotărît pentru 10 reprize a 2 minute, francezului Jean Beslay, un boxeur care se bucură de o bună reputaţie în rândul mijlocaşilor ţărei sale.

Cu prilejul victoriei recent repurtată asupra lui Kreuzer, Gheorghe Gherase a lăsat o impresie formidabilă şi deaceia organizatorul dela Central s'a grăbit să-l programeze din nou.

In faţa lui Beslay, compatriotul nostru are o misiune dintre cele mai grele şi aceasta datorită cărţii de recomandaţie a adversarului care are la activul său câteva răsunătoare succese. Aceasta fiind situaţia este probabil că, spre a câştiga, Gheorghe Gherase va trebui să facă apel la ultimile lui resurse.

In vedeta reuniunei Ribola va înfrunta pe recenta revelaţie, Omar le Noir.

Turneul internaţional de tennis dela Bordighera

BORDIGHERA 20. — Ieri s'a jucat aci, în cadrul turneului internaţional de tennis, finala probei de dublu domni. Perechea germană Henkel—Menzel a învins după mare luptă cuplul iugoslav Puncec—Mitici.

Rezultatul a fost:

Henkel, Menzel b. Puncec, Mitici 6:3, 3:6, 2:6, 6:2, 6:3

Un interesant proect al grupării „Metropola"

Pe circuitul „Marelui Premiu al Bucureştilor, se va disputa o competiţiune balcanică

O veste îmbucurătoare: una din puţinele noastre formaţii motocicliste şi-a propus să îmbogăţească programul de activitate al viitorului sezon, cu o competiţiune de proporţii însemnate.

Şi anume, gruparea Metropola de sub preşedinţia d-lui N. Caranfil, un sportiv din vechea gardă, intenţionează să pună bazele unei întreceri fără pereche în analele motociclismului românesc.

După completul succes repurtat de competiţiunea organizată în toamna trecută de d. căp. Aslan, conducătorul secţiunei de specialitate a grupării mai sus pomenită, s'a emis ideia regisării unei întreceri de şi mai mari proporţii, căreia să i se asigure succesul prin imprimarea unui caracter internaţional.

PE CIRCUITUL „MARELUI PREMIU AL BUCUREŞTILOR"

S'a hotărât în principiu ca, în vederea atingerii scopului, să se utilizeze circuitul situat pe şoseaua Buzdugan şi împrejurimi, circuit pe care s'a desfăşurat în trecut importanta competiţiune automobilistă şi motociclistă „Marele Premiu al Bucureştilor".

Acest circuit în lungime de 3.000 metri corespunde de minune cerinţelor unei alergări de viteză şi are marele avantaj de a permite realizarea unor ridicate viteze orare.

Pe acest circuit, gruparea Metropola urmează să organizeze un concurs de viteză pură la care să participe, în afară de cei mai consacraţi alergători ai noştri, mai mulţi motocicliştii din peninsula Balcanică.

S'AU LANSAT INVITAŢII ŞI SE AŞTEAPTA RASPUNSURILE

Iniţiatorii competiţiunei au completat vorba cu fapta şi au şi lansat invitaţii de participare.

Bulgarii vor răspunde, în mod cert, afirmativ şi aceasta datorită faptului că vecinii noştri dela Sud şi-au manifestat, în repetate rânduri, dorinţa de a relua legăturile motocicliste cu România. Ocazia li s'a ivit mai repede decât s'au aşteptat, astfel că toate aparenţele sunt favorabile unui răspuns afirmativ.

Jugoslavii, la rându-le, au tot interesul să ne viziteze ţara şi să încerce să reediteze performanţele reuşite acum doi ani în „Rallye-ul Micei Înţelegeri".

Mai grea ni se pare misiunea grecilor şi a turcilor cari nu au strălucit niciodată prin motocicliştii excepţionali. Totuşi, nu este exclus ca şi ei să răspundă favorabil. Ar avea de învăţat cu această ocazie multe lucruri folositoare şi nu au motiv să nu caute să profite de acest lucru.

Participarea alergătorilor unguri este în funcţie de programul de activitate al vecinilor noştri. Dacă data cursei de la Bucureşti va corespunde cu o zi liberă, nu vedem ce ar putea determina pe motocicliştii maghiari să facă deplasarea.

LA SFARŞITUL LUI MAI

In ce priveşte data alergării s'a căzut de acord ca întrecerea să se ţină în cea de a doua jumătate a lunei Mai, într'una din zilele mai puţin ocupate de manifestările înscrise în calendarul internaţional al F. I. C. M.-ului.

Dacă se va găsi o dată liberă complet, nu este exclus să se apeleze şi la concursul altor alergători de cât cei de cari ne ocupăm mai sus.

Surdo-muţii din România se pregătesc pentru Olimpiada dela Stockholm

Se ştie că în vara aceasta se dispută la Stockholm, olimpiada surdomuţilor.

La această mare manifestaţie va participa şi o echipă de football a surdomuţilor din România.

Pentru a face o figură cât mai frumoasă în această competiţie mondială, surdomuţii din România vor urma un foarte serios program de antrenament.

Prima şedinţă se va ţine Luni, sub conducerea lui Cohn, antrenorul-amator al surdomuţilor.

ŞI UN MATCH PUBLIC

De Paşti, selecţionata va juca un match de trial cu o echipă districtuală.

Cu ocazia aceasta vor fi chemaţi toţi jucătorii surdomuţi din provincie.

Sunt trei la Arad, doi la Oradea Mare şi câte unul la Ploeşti, Timişoara şi Cluj.

Nimic nou în legătura cu turneul SLAVIEI

De Slavia nu se ştie deocamdată, nimic precis. Nici că joacă de Paşti la Bucureşti, nici că nu joacă.

Venus a trimes zilele trecute o telegramă la Praga, dar n'a primit nici până astăzi răspuns.

Sp. Studenţesc joacă Joi cu Carmen

In vederea matchului de Sâmbătă cu Venus, Sportul Studenţesc face pregătiri speciale.

Joi după amiază, universitarii vor susţine un match de antrenament în compania echipei districtuale Carmen.

Matchul se va disputa pe arena A. C. S. A.

Echipele bucureştene fac astăzi uşoare antrenamente

Ca de obiceiu, astăzi încep pregătirile echipelor divizionare A din Capitală, în vederea matchurilor de Sâmbătă şi Duminică.

Astfel, Venus se va antrena pe terenul de pe Splai, Rapid în Giuleşti, Juventus la Mogoşoaia, iar Sp. Studenţesc la ACSA.

Evident antrenamentele vor fi uşoare, privind mai mult condiţia fizică.

Campionatele de ski ale Ungariei

BUDAPESTA, 20. — Ieri s'au terminat la Mătrahaza campionatele de ski ale Ungariei.

Zăpada fiind bună, au luat parte mulţi concurenţi şi s'au înregistrat rezultate excelente.

Iată rezultatele tehnice:

50 km., FOND: 1. Dezsö (MAC) 4:08, 59; 2 Petri; 3. Mucsi. 4. Rabel.

COMBINATA (coborire şi slalom): 1. Szalay (BBTE) 110, 4 p.; 2. Koevasi (BSzKRT) 115,9 p.; 3. Szikla (MAC); 4. Dezsoe (MAC), 5. Emanuel (BBTE)

Pe echipe:

1. BBTE. 649,9 p.
2. BSzKRT 754,6 p.
3. BEAC.
4. MAC.
5. Postás.

FEMEI IN SPORT

Cea mai frumoasă exemplificare a libertății pe care a adus-o epoca modernă în viața femeii este sportul.

Priviți-o în plină activitate în diversele ramuri ale sportului.

Aci, la stânga, skiază pe zăpadă proaspătă, în aerul înviorător.

Mai jos, poate fi văzută ieșind surâzătoare dintr'un bazin de înot, unde n'a stat o clipă la gânduri spre a-și lăsa în urmă rivalele.

Dedesubt, după ce a ieșit învingătoare într'o dificilă partidă de tennis, a trecut lângă plasa de care nu și-a lovit mingile și zâmbește fericită.

Clișeul mare de jos e o incontestabilă mărturie a forței sexului gingaș. Cursa de garduri, grea chiar pentru bărbați, nu numai că nu le înspăimântă pe femei, dar constituie, pe deasupra, pentru ele, un fericit prilej de a se arăta egale întru totul cu sexul tare.

Același lucru pare că vrea să-l arate și în celelalte două poze de deasupra, unde, călare pe cal sau pe bicicletă, nu se dă înapoi în fața nici unui efort de oboseli.

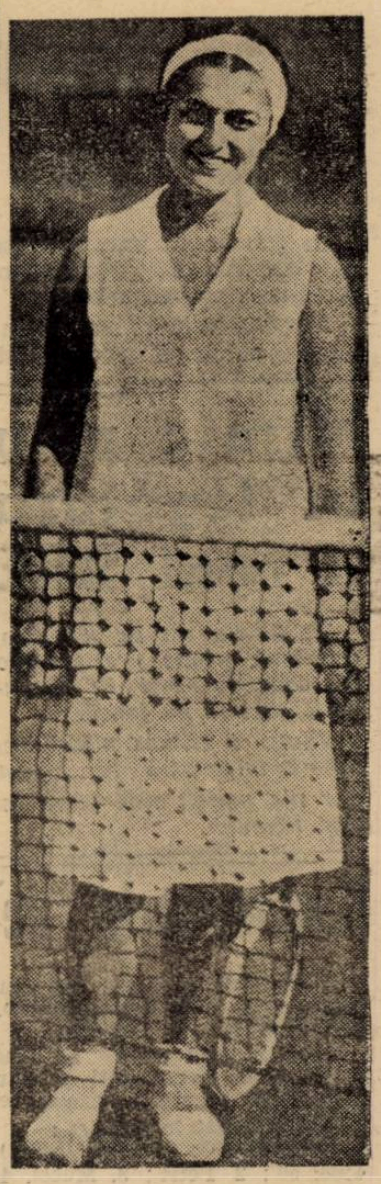

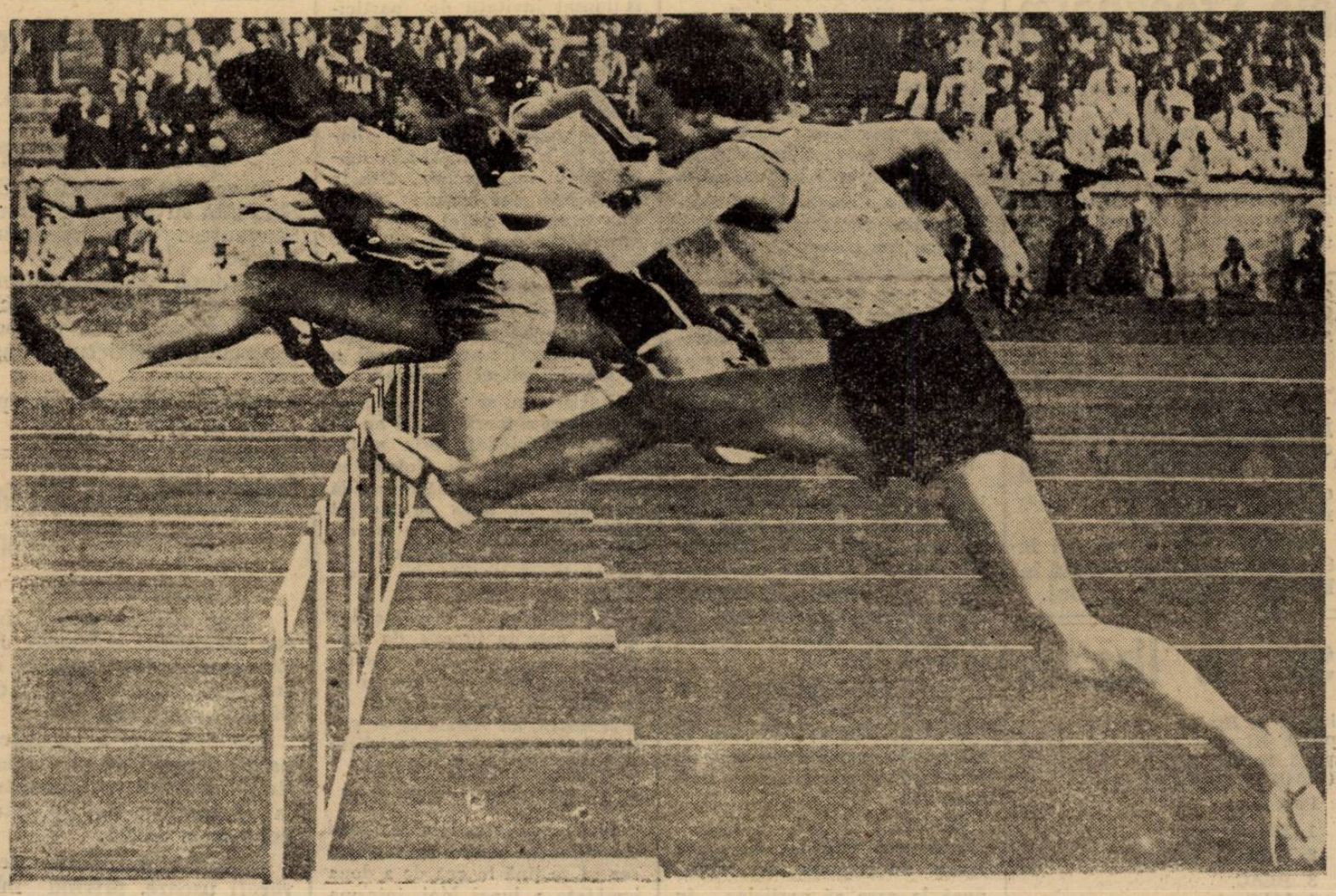

Editura Societății Anonime „Universul", București, Str. Brezoianu Nr. 23—25 — România

SIBIIU

Taxa poştală plătită în numerar conform aprobării dir. g-rale p. t. t. nr. 70.346/938.

2 LEI

UNIVERSUL

Sport

12 PAGINI

81-1939

Redacţia şi Administraţia: Palatul „UNIVERSUL", str. Brezoianu 23—25. Telefon: Centrala: 3.30.10; Redacţia: 4.21.81. Redactor responsabil EUGEN DUMITRESCU

Proprietar: „Universul" S. A. Adm.-delegat STELIAN POPESCU Inscris sub No. 167, Trib. Ilfov

Nr. 81. — Anul II BUCUREŞTI. — Joi 23 Martie 1939

ABONAMENTE: Pentru grupări sportive 1000 lei anual

3 luni LEI 150
6 luni LEI 270
1 an LEI 500

Matchul de juniori

Belgrad-Timişoara

se va disputa ca deschidere la partida Anglia-Jugoslavia

S'au perfectat matchurile pentru Cupa Belgrad-Timişoara

Timişoara, 21 (Prin telefon). — **D. Petrovici, secretarul ligii de Vest, s'a întors azi în localitate venind dela Belgrad, unde a fost pentru a aranja problema matchurilor Belgrad—Timişoara.**

Tratativele dintre reprezentanţii celor două foruri au dus la următorul acord.

Matchurile de seniori dintre reprezentativele Timişoarei şi Belgradului se vor disputa la 7 Mai, la Timişoara şi revanşa la 10 Mai la Belgrad.

ŞI DOUA MATCHURI PENTRU JUNIORI

Cu această ocazie s'au perfectat şi două matchuri între selecţionatele de juniori ale celor două oraşe.

Primul match se dispută la 7 Mai, la Timişoara ca deschidere la întâlnirea Belgrad—Timişoara, seniori, iar al doilea, la 18 Mai la Belgrad ca deschidere la partida Anglia—Iugoslavia.

BICAN va juca în ROMÂNIA,

anunţă ziarul „L'AUTO"

Referitor la noua situaţie a sportului cehoslovac în urma încorporării la Reich, ziarul L.Auto anunţă o ştire extrem de interesantă pentru noi. Redăm exact informaţia din cotidianul francez:

„Se anunţă din Praga că mai mulţi jucători din marile cluburi cehe intenţionează să părăsească ţara. In definitiv, dacă footballul ceh va fi încorporat în organizaţia sportivă a Reichului, profesioniştii cehi — ca şi cei ai ex-Austriei de acum câteva luni — vor fi obligaţi să devină amatori.

Tocmai din această cauză marile vedete cehe doresc să-şi părăsească ţara.

Cel mai mare jucător ceh Bican este decis să accepte o ofertă făcută lui acum câtva timp de un mare club din Bucureşti.

Etapa divizionară de Duminică se amână?

Câteva grupări au şi cerut federaţiei să nu joace

Din cauza indisponibilităţii câtorva jucători echipele Gloria C. F. R., A. S. Constanţa şi Tricolor C. F. P. V. au cerut amânarea matchurilor de Duminică.

De altfel se pare că din cauza concentrărilor întreaga etapă viitoare va fi amânată. Bine înţeles că până acum oficial nu s'a luat nici o hotărîre.

F. R. F. A. a propus

districtului Franckfurth datele de 20 şi 21 Maiu sau 10 şi 11 Iunie

Tratativele duse între F. R. F. A. şi Franckfurth nu au dus până acum la nici un rezultat. Eri s'a primit la federaţie o scrisoare din partea germanilor în care ne propun două matchuri la Bucureşti în toamnă sau primăvară

Se vede că ei nu au luat încă notă de propunerile noastre.

Tot ieri federaţia a trimis Frankfurthului o scrisoare în care îi propune două serii de date precise: fie la 20 şi 21 Maiu, fie la 10 şi 11 Iunie dar la Timişoara. Cu alte cuvinte la aceleaşi date la care în Capitală se vor disputa partidele România-Letonia şi România-Italia.

Sportivii în grupuri vor beneficia de 75% reducere pe C.F.R.

In cursul zilei de eri Straja Ţării a reînoit vechea convenţie avută cu C. F. R.-ul în baza căruia sportivii în grupuri vor beneficia de 75% reducere.

O primă triere

S'a stabilit o listă de 29 antrenori cărora li se vor elibera licenţe

Antrenorii străini pot face parte din asociaţie ca membri „externi"

Eri la amiază, după cum am anunţat, urma să se facă trierea cererilor de licenţe de antrenor.

Şedinţa — la care au participat d-nii O. Luchide, Steinbach şi Braun — s'a ţinut, dar trierea nu s'a făcut deoarece multor antrenori le-au lipsit acte.

Pentru complectarea acestora li s'a fixat termen până Luni.

Iată ce acte le lipsesc: certificat de profesiune, de bună purtare şi contractele în vigoare.

62 ANTRENORI

Asemenea cereri de licenţe, au depus 62 antrenori, dintre care 52 cetăţeni români şi 10 cetăţeni străini.

ANTRENORII STRAINI MEMBRII „EXTERNI"

In cursul acestei şedinţe, însă, s'a stabilit că pot fi membrii ai Asociaţiei antrenorilor şi cetăţenii străini, dar fără drept de vot şi cotizanţi. Vor fi un fel de membrii aşa zişi „externi".

MIERCURI SE FACE TRIEREA

Tot eri s'a stabilit ca după complectarea actelor, Miercuri să aibe loc trierea cererilor. Iar Vineri 31 Martie tabloul întocmit să fie supus spre aprobare biroului federal.

ANTRENORII RECUNOSCUŢI

Totuşi, încă de eri s'a stabilit o categorie de antrenori cărora li se vor acorda licenţe. Aceştia sunt foarte bine recunoscuţi. Iată-i:

Români: Braun, Steinbach, Wetzer I, Csillag, Darvas, Maior, Lăpuşneanu, Cârjan, Ale Popescu, Geller, Czinczer, Hocksarry, Ronay, Iordăchescu (Universul), Krueger, Şerb, Covaci (Lugoj), Kemeny şi Moravetz.

Străini: Stofa, Janossy, Auer, Weszter, Jenny, Possak, Dobo, Lipa, Cohn şi Pojar.

MATCHUL TENET — BROUILLARD

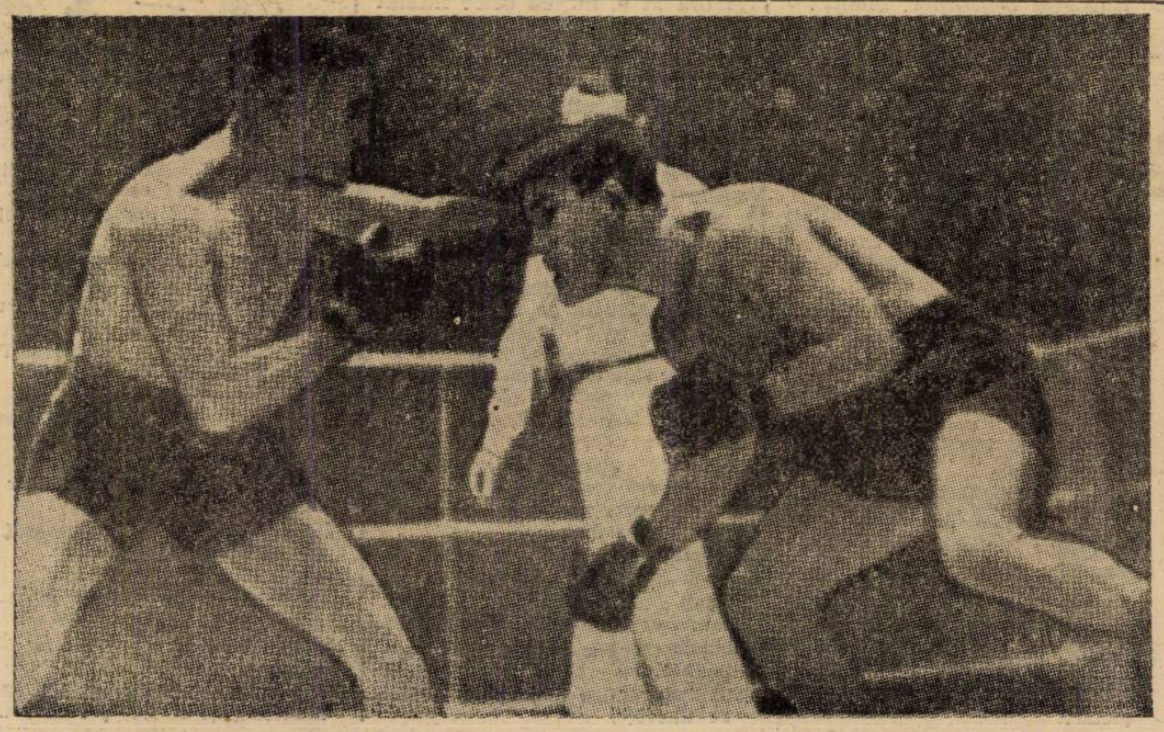

O atitudine caracteristică a canadianului. Atacul e însă stăvilit de o stângă a lui Tenet.

VOLLEY BASKET-BALL

La Constanța

Duminică se va juca volley

Am anunțat la timp că liga „Marea" cu sediul la Constanța va fi prima regiune provincială care va relua activitatea.

Prima ședință a forului din Constanța a avut loc Marți 14 Martie când s'au luat importante hotărâri.

Astfel s'a decis ca toate grupările să depună anticipat suma de opt lei drept barem al arbitrilor. Din suma totală de 16 lei arbitrul nu va primi decât 12 lei chiar dacă arbitrează mai multe jocuri. Din restul de 4 lei, jumătate va fi alocată fondului comisiei regionale a arbitrilor, iar jumătate va fi alocat unui fond special care va avea darul să răsplătească echipele meritoase cu materiale sportive.

Apoi regiunea a hotărît ca să se înceapă activitatea prin jocuri amicale care vor avea loc Duminică pe terenul C.F.R. care până la această dată va fi amenajat și omologat.

Deasemenea s'a fixat examenul arbitrilor elevi ai regiunii pentru luna Aprilie, comisia fiind formată de către un delegat al fondului central din Capitală și d. Sorin Beiu președintele acestei regiuni la volley, căci pentru basket s'au cerut regulamentele din Capitală urmând ca școala să înceapă cât mai curând.

După cum se poate vedea, cea mai vrednică regiune nu-și desminte faima.

Programul jocurilor de Sâmbătă 25 Martie

Aseară regiunea Bucegi a ținut obișnuita ședință de programare.

Având în vedere că Sâmbătă 25 Martie este sărbătoare, s'a decis ca ultimele restanțe ale cupelor de iarnă să se dispute la această dată fiind încadrate de un admirabil program amical.

Iată programul fixat:

Ora 16: Bonaparte-Vif. Dacia (basket fete), arb. Avachian.

Ora 16,30: Hai Hai-Sp. Studențesc (volley femenin) arb. Fr. Marinescu.

Ora 17: Av. Sportiv-Telefoane (volley băeți), arb. Avachian.

Ora 18: C.F.R.-V.S.C. (basket cupa Grozăvescu) arb. Udenio.

Ora 19: Telefon-Sp. Studențesc (basket băeți) arb. Andronache.

Tariful de publicitate al ziarului UNIVERSUL

(CATEGORIA IV)

LINIA CORP		5
Dela 10-1000 linii	Lei	4
Dela 1000 linii în sus	„	7,50
Anunțurile colectorilor de loterii	„	10
Bilanțuri, convocări, notificări etc.	„	30
Știri artistice, judiciare, școlare	„	15
Informațiuni comerciale minimum 5 linii	„	17,50
Informațiuni financiare minimum 5 linii	„	17,50
Informațiuni colectori de loterii	„	20

Iureș Club, Hai-Hai, Telefon Club și C.F.R. fac azi antrenament

Grupările se pregătesc cu multă febrilitate așteptând cu nerăbdare reînceperea campionatului.

Astfel, pentru astăzi fac antrenament la ora 15, Jureș Club și Hai-Hai, iar la ora 20 Telefon Club își va desăvârși forma în compania C. F. R.-ului.

TENNIS

Budge l-a învins pentru a cincia oară pe Perry

Al cincilea match dintre Budge și Perry care s'a desfășurat la Baltimore, a revenit cu ușurință „roșcovanului".

Rezultatul: Budge b. Perry 6—2, 6—2.

Football Football Football Football

Astăseară se trag la sorți

matchurile sferturilor de finală ale Cupei României

După cum am anunțat, astă seară se întrunește la FRFA, comisia Cupei României, cu care prilej se vor omologa matchurile de Duminică, se va fixa data rejucării partidei Unirea Tr. — Monitorul Oficial și se va trage la sorți matchurile sferturilor de finală dela 23 Aprilie.

Numai cinci jucători

la antrenamentul Sportului Studențesc

Sportul Studențesc s'a antrenat din nou cu efectiv redus.

Intr'adevăr, la antrenamentul de eri al echipei universitare n'au participat decât Duțe, Mihăilescu, Gică Popescu, Tache și Ștefănescu.

Cei cinci jucători au făcut sub conducerea lui Dobo un ușor antrenament de condiție fizică și apoi unul de control al mingii.

Impotriva celor, cari au lipsit nemotivat se vor lua aspre măsuri disciplinare.

TURDA a fost suspendată

Celelalte hotîrâri ale Ligii de Sud

Comisia ligii de fond a ținut aseară o ședință la F. R. F. A. în cursul căreia a luat următoarele decizii:

1. Toate apelurile au fost anunțate pentru ședința viitoare.

2. S'a ridicat suspendarea grupării Sporting Club (Pitești) în legătură cu litigiul cu gruparea Oltul (Tr. Măgurele) urmând a se supune chestiunea la o ședință viitoare când se va judeca în conexare cu o reclamație a grupării Sporting Club împotriva Oltului.

3. D. Pausele Florescu membru în comisiunea districtului Călărași - Silistra este considerat demisionat pentru lipsă nemotivată și repetată de la ședințe.

Se mută provizoriu sediul districtului de la Silistra la Călărași, până la cercetarea situației acestui district la fața locului.

4. Se dă avis favorabil pentru omologarea terenului Biruința din Bucureștii Noi.

5. Se respinge cererea grupării Turda (București) pentru a fi păsuită la plata taxei de lei 2000 către ligă, măsura fiind cu caracter general.

Urmează deci că gruparea Turda este suspendată.

6. S'a dat avis favorabil pentru afilierea grupării Unirea (Giurgiu).

Știri și convocări

Schira extrema dreaptă a Juventusului este răcit și nu va lua parte la antrenamentul de Joi.

Sadowsky, portarul internațional al Juventusului, în cursul antrenamentului de eri dela cabană, a fost rănit la mână și nu se știe dacă va juca Duminecă.

ECHIPA CL. IV A LICEUL COM. „M. V. M." provoacă echipa cl. IV B liceul „M. Eminescu" la un match de foot-ball pe terenul „Politechnica", Sâmbătă 25 Martie 1939 orele 9 dim.

Echipa cl. IV A, L. C. M. V. M.: Ionescu Traian, Moldoveanu C., Răuță G., Negulescu G., Manolescu I, Oancea I., Papară S., Stambuliu A., Cofșinschi C., Lupescu D., Mataranga.

Rezerve: Dăiculescu D., Nicolae C., Petrișor C.

Duminică s'au jucat câteva matchuri amicale în Ungaria. Iată rezultatele:

Ferencvaros — Elektromos 2:0 (0:0).

Budafok—Ujpest 4:3 (2:3).

Hungaria—S.S.E. 2:0 (1:0).

Kispest—W.S.C. 6:1 (1:0).

Trei jucători unguri: Adam, Korónyi și Kiszely, au fost destul de serios răniți la Cork cu ocazia matchului de Duminică cu Irlanda.

Kiszely are comoție cerebrală și a fost internat la spital.

Hugh O'Donnell, **extremul stânga al Prestonului, — cunoscut și la București — a semnat pentru Blackpool, unde joacă și fratele său Frank O'Donnell.**

MOCIORNIȚA-COLȚEA convoacă pentru Miercuri, 22 crt. la orele 14 fix pe arena S. T. B. următorii jucători: Rădulescu, Albescu, Stoenescu, Barbu, Crețu, Zobkov, Lungu, Ianculescu, Predescu, Dumitrescu I, etc. și pe juniorii: Kircorian, Ardeleanu, Stoenescu, Rădulescu Cristian, Dumitrescu II, Stofi, Lupu Cezar, Păpușa, Preda, Sandu, Hirsch, Mihăescu Ion, Popescu Mihail, etc., precum și toți juniorii legitimați pentru Mociorniță sau Coltea.

Jucătorii prin absența lor sunt pasibili de pedepse și trebuesc să se prezinte la teren pe orice vreme.

SPORTURI MECANICE

Adunarea generală a „Grupului Sportiv Motor"

Adunarea generală anuală a „Grupului Sportiv Motor" va avea loc în ziua de 26 Martie crt. la București, în localul Helveția, din str. Câmpineanu, nr. 8, la ora 10 a. m.

La ordinea de zi figurează următoarele:

Darea de seamă a comitetului asupra activității asociațiunei pe anul 1938;

Raportul cenzorilor, bilanț;

Aprobarea dării de seamă și a bilanțului; descărcarea comitetului de gestiunea sa;

Discuții la proectul de buget pe 1939 și adoptarea lui;

Alegerea comitetului, conform art. 18 din statute.

In cazul când la data și ora mai sus arătate nu se va întruni numărul de membri prevăzut în statut, adunarea se va ține valabil în aceiași zi, același loc, la ora 11 a. m., cu orice număr de membri prezenți.

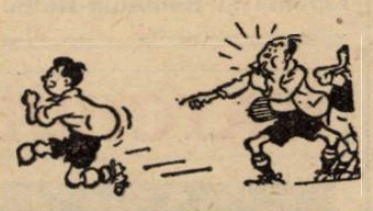

SPECTACOLE

Teatre

OPERA ROMANA: Povestirile lui Hoffmann.
STUDIO NAȚIONAL: Compania italiană.
TEATRUL LIGII CULTURALE: Burghezul gentilom
TEATRUL REGINA MARIA: Aziul de noapte.
TEATRUL „MUNCA ȘI VOE BUNA": Volpone
TEATRUL ALHAMBRA: Vulturul mărilor.
TEATRUL COMOEDIA: Greva femeilor.
TEATRUL MODERN: Cuibul.

Cinematografe

ARO: Oameni cu aripi, Aripi românești, jurnal Fox și O. N. C.
CARLTON: Vârsta ispitelor, jurnal și completare O. N. C.
CAPITOL: Serenada primăverii și jurnal Metro.
SCALA: Gunga Din; jurnal și completare.
SELECT: Ulița durerii.
TRIANON: Echipa de onoare, jurnal românesc și Paramount.
A. R. P. A.: Paradisul alb, jurnal și completare.
REGAL: Valsul nemuritor, jurnal și completare.
PALAS BULEVARD: Dubla existență a d-rului Clitertiouse și De la Madera la Cuba p. II.
BIZANTIN: Minciuna Ninei Petrovna; L'am întâlnit la Paris și revista „Parada veseliei".
FEMINA: Olimpiada, partea II-a.
SAVOY: Amanta, jurnal și completare.
ROXY: Zaza, jurnal și completare.
ELYSEE: Familia judecătorului Hardy, jurnal românesc și Paramount.
FORUM: Vacanța și Gibraltar.
CORSO: Evadatul din insula dracului; jurnal și completare.
AIDA: Sfidătorii aerului și Clubul zăpăciților.
AMERICAN: Paradisul îndrăgostiților și Colivia de aur.
ATENEUL TEI: „Hanry Piel cel mai bun prieten" și „Băeți în uniformă". Jurnal românesc și comedie colorată.
BARCELONA: Rivalii, Bill Gazon și trupa de reviste.
CARMEN: Alarmă în noapte și Cei trei sportivi cu frații Ritz.
COTROCENI: Katia și O crimă fără importanță.
DICHIU: Haimanaua și Stan și Bran alpiniști.
DACIA: Oameni cari înfruntă moartea și Dincolo de civilizație.
DIANA: Bătălia aurului și Spaima indienilor.
EDISON: Valea giganților și Vis de tinerețe.
FLORIDA: De-și fi rege și Crima Nataliei Regoun.
FRANCLIN: Stella Dallas și D-ra vedetă.
IZBANDA: Paradisul îndrăgostiților și Minciuni convenționale.
ILEANA: Trei fetite dulci și Dincolo de civilizație.
LIA: Neapole sub sărutul focului și Vreau să mă mărit.
LUCIFER: Gibraltar și Prizonierul din Zenda.
MARCONI: Luna de miere la Paris; Ultima baricadă; jurnal și trupa de reviste.
MARNA: Jurnalul unei împărătese; Femei condamnate și trupa de reviste Titi Mihăilescu.
MILANO: Adrienne Lecouvreur și Bulu.
MODEL: Aventurile lui Arsene Lupin și Tigrul din Arizona.
PARIS: Zorro.
NISSA: Casa din Malta și D-ra mama mea.
NERO: Frou-Frou și Frivola d-ră Bremt.
SPLENDID: Fiul Păcatului (Ramuntcho) și Zorro, partea I-a.
NONI: Păcate în paradis și Insula ocnașilor.
OMNIA: Femei în lanțuri și Arme pentru China.
ODEON: Adio pentru totdeauna și Atac în Mediterană.
PACHE: Patru bărbați și un jurământ și Cei 3 sportivi cu frații Ritz.
PAX: Femeia diabolică; Charlie Chan la Olimpiadă și jurnal.
RIALTO: Domnișoara mama mea și Adevărul îndrăcit.
RAHOVA: Colivia de aur și Paradisul îndrăgostiților.
REX: Oameni care înfruntă moartea și Toată lumea cântă.
TRIUMF: Rapsodia diabolică și Parada nebunilor.
TOMIS: Surâs din Viena și Ultimul post.
UNIC: Vreau să mă mărit și Baroana și valetul ei.
VOLTA BUZEȘTI: Cei 4 spioni, Femeia ideală și revistă.
VOLGA: Nopți în Alger și Bătălia aurului.
VENUS: Mesagerul; Refugiata din Shangay și Banda veselă.
UNIREA: Pepe le Moco și Flăcări la Orizont.

Football Football Football Football Football

RECLAMA IN SPORT

Recunoaştem că în viaţa modernă reclama are un rol foarte important.

Acceptăm chiar că ea nu poate fi alungată din niciun domeniu.

Cu singura condiţie însă: să atragă numai atenţia asupra unui fapt sau eveniment şi să nu induce în eroare.

In sfârşit — în speţă în fotbal — reclama este folosită pe o scară suficient de mare.

Aşa cum am spus imediat mai sus, nu putem fi contra procedeului, dacă el respectă realitatea şi nu... minte.

In sport există însă limite, peste care această explicabilă dorinţă de reclamă nu trebue să treacă sub niciun cuvânt.

Un exemplu: atunci când este vorba de formaţiile echipelor să existe cel mai mare respect pentru realitate.

De obiceiu, cluburile noastre anunţă o anumită formaţie — cea mai bună, firesc — pentru ca o jumătate de oră înainte de match să alcătuiască o alta cu totul diferită şi nu atât de... senzaţională.

Lucrul s'a întâmplat chiar Duminica trecută, la matchul amical dintre Tricolor C. F. P. V. şi Macaby.

Ploeştenii au anunţat o linie de atac cu adevărat senzaţională prin prezenţa lui Ruddy Wetzer şi a lui Bartunek în acest compartiment.

Ruddy Wetzer joacă iar football, la 39 de ani şi Bartunek avea prilej de reabilitare. Trebue să recunoaştem că „asta" era într'adevăr ceva de atracţie.

La matchul acesta, s'au făcut 45.000 lei încasări şi nimeni nu poate nega că o jumătate din această sumă a fost realizată de cei veniţi în mod special să vadă pe Bartunek şi Ruddy Wetzer.

Lozinca firească: o acuzaţie anonimă adusă ziarelor, care au făcut o reclamă nepermisă.

Totuşi ziarelor li s'a comunicat ceia ce s'a scris.

Ţinem să precizăm că nu am ales matchul acesta pentru el însuşi ci pentrucă este un exemplu recent al unui obiceiu foarte vechi.

Iată pentru ce cerem conducătorilor de cluburi să anunţe formaţiile „reale" şi dacă nu le-au alcătuit încă, să nu le spună.

Vor fi — din caz de forţă majoră — unele modificări.

Toată lumea va înţelege aceasta şi nu va protesta nimeni.

Petre Steinbach

Un match de football

oprit în minutul 89 şi un penalty neacordat . . .

. . . pentruca arbitrul să nu piardă trenul

Iată o nouă condiţie pentru ca un arbitru să fie bun: să aibo timp ca să poată termina matchul.

Trebue să mărturisim sincer că nimeni nu putea bănui că această condiţie nu ar putea fi îndeplinită de toţi cavalerii fluerului.

Şi totuşi, după declaraţia categorică a unuia din membrii grupării U. D. R. lucrurile sunt posibile.

UN MATCH SUI GENERIS...

Pentru a spune lucrurile precis, trebue să fie remarcat că e vorba de matchul U.D.R.—A.M.E.F.A., pentru Cupa României, disputat Duminica trecută la Reşiţa.

Care a fost un match cu totul neobicinuit. Pentrucă ambele echipe voiau să-l piardă.

Intr'adevăr, situaţia critică a celor două echipe în clasamentul campionatului naţional făcea ca ambele cluburi să se desintereseze complet de rezultatul matchului.

Mai mult, să dorească a fi eliminate din competiţie.

Dar... pofta vine mâncând. Primele douăzeci de minute au trecut uşor. Un joc deslânat, în care jucătorii şi-au ferit picioarele ca pe nişte sticle pline cu acid sulfuric.

Pe urmă, a căzut primul goal, egalarea a venit imediat şi iar A.M.E.F.A. a luat avantaj cu un punct.

Jocul a devenit dur şi... normal.

PENTRU A NU PIERDE TRENUL

...Şi în minutul 89 unul din fundaşii arădeni face hands în careu. Faţă clară, jucătorii arădeni s'au oprit şi toată lumea aştepta ca arbitrul să fluere inevitabilul „11 metri".

Şi arbitrul a fluerat într'adevăr, dar... sfârşitul matchului deşi toate cronometrele arătau minutul 89.

Iată povestirea redată de conducătorul reşiţean.

Şi explicaţia acestui... lapsus.

Arbitrul matchului avea un tren — ultimul, de altfel — la numai douăzeci de minute după terminarea matchului.

Ori, dacă acorda lovitura de 11 metri, matchul trebuia să se prelungească cu o jumătate de oră şi astfel arbitrul pierdea trenul.

Şi pentru a nu-l pierde a preferat ca U.D.R. să... piardă matchul.

Inedit, nu? Mai ales că acela, care a povestit lucrurile de mai sus, pretindea absoluta lor autenticitate.

Programul jocurilor de campionat

Sâmbătă, 25 Martie 1939

DIVIZIA NAŢIONALA

Venus—Sp. Studenţesc, teren Venus, ora 16.

Juniori

Venus—Sp. Studenţesc, teren Venus, ora 14.15.

DIVIZIA NAŢIONALA

Duminică, 26 Martie 1939

Rapid—U. D. R., teren C. F. R., ora 16.

Luceafărul—Fr. Română, teren Venus, ora 11.

Unirea Tr.—A. S. Constanţa, teren Unirea, ora 11.

Macabi—A. C. F. R. teren Macabi, ora 11.

Turda—Moc. Colţea, teren Turda, ora 11.

Juniori D. N.

Unirea—Juventus, teren Unirea, ora 9.

Turda—Mociorniţa, teren Turda, ora 9.

Rapid—Luceafărul, teren C. F. R., ora 14.15

Rezerve D. N.

Unirea—Juventus, teren Unirea, ora 13.

Categoria I seria A

Ind. Iutei—Gloria, teren Iuta, ora 11.

Mon. Oficial—S. T. B., teren A. C. S. A., ora 11.

Titanii—Vlf. Dacia, teren Titanii, ora 11.

S. E. T.—Socec Lafayette, teren S. T. B., ora 16.

Metaloglobus—Olimpia, teren Macabi, ora 9.

Juniori

Ind. Iutei—Gloria, teren Iuta, ora 9.

Titanii—Vlf. Dacia, teren Titanii, ora 9.

S. E. T.—Socec Lafayette, teren S. T. B., ora 14.

Rezerve

S. E. T.—Socec Lafayette, teren S. T. B., ora 13.

Categoria I-a seria B

Lupeasca—Ascam, teren Turda, ora 16.

Adesgo—Leonida, teren A. C. S. A., ora 16.

Av. Sportiv—Vergu, teren Biruinţa, ora 11.

Ager—Pebe, teren S T. B., ora 11.

Militari—A. C. S. A., teren Militari, ora 16.

Juniori

Lupeasca—Ascam, teren Turda, ora 14.

Av. Sportiv—Vergu, teren Biruinţa, ora 9.

Militari—A. C. S. A., teren Militari, ora 14.

Rezerve

Av. Sportiv—Vergu, teren Biruinţa, ora 13.

Categoria II-a seria A

Sp. Muncitoresc — Universul, teren Stadion, ora 16.

Zburătorii—Metropola, teren Colentina, ora 16.

Griviţa—C. F. R. Buc. Tr., teren B. T. M. T., ora 16.

C. Românească—Generala, teren Velodrom, ora 11.

Biruinţa—Colentina, teren Biruinţa, ora 16.

Juniori

Zburătorii—Metropola, teren Colentina, ora 14.

Categoria II-a seria B

Stăruinţa—Metalosport, teren Macabi, ora 14.

Carmen—L. P. N., teren A. C. S. A., ora 9.

Arsenal—Orfeus, teren Arsenal, ora 11.

Dâmboviţa—Garajul Mihăescu teren A. C. S. A., ora 14.

Ciclop—Victoria, teren Militari, ora 11.

Categoria III-a seria A

Vremea—F. C. Suter, teren Stadion, ora 9.

Fichet—C. A. B., teren Iuta, ora 16.

E. F. A.—Distribuţia, teren Arsenal, ora 9.

Fulgerul—Delea Veche, teren Stadion, ora 11.

Categoria III-a seria B

Comro—Dacia Traiană, teren Colentina, ora 9.

Dârlău—Şoimii, teren Macabi, ora 16.

Băneasa—Justiţia, teren Velodrom, ora 9.

Vulturii Carp.—Standard, teren Titanii, ora 16.

O nouă descoperire tratamentul SIFILISULUI pe cale bucală

Una din erorile cele mai răspândite, este aceia de a crede că un singur medicament poate învinge microbul sifilisului.

Este demonstrat printr'o experienţă de mai mulţi ani, că cu toată puternica acţiune curativă a compuşilor arsenicali, rezultatele lor nu devin definitive decât dacă acţiunea lor este consolidată prin bismut şi mercur. Pentru acest motiv şi de asemenea pentru a se evita bolnavilor abuzul compuşilor arsenicali în doză mare, Doctorul Pomaret, fost Şef de Laborator al Clinicii Dermato Sifilitică al Facultăţii de Medicină din Paris, a realizat o preparaţiune care permite de a lupta contra tuturor formelor de sifilis în toate gradele.

După multe cercetări, acest eminent medic chimist a putut întări acţiunea curativă a acidului acetilamino-oxifenil arsenic asociindu-i mercurului şi bismutului, medicamente specifice încercate, care sunt indispensabile pentru a ataca microbul sifilisului, din toate părţile în acelaş timp, în mod sigur şi durabil. Această preparaţiune cu efect triplu, cunoscut sub numele de Sigmargyl, se prezintă sub formă de comprimate cari se iau pe cale bucală şi acţionează la fel ca cele mai puternice injecţii. Prescris zilnic de cei mai mari medici, Sigmargyl este un medicament sigur şi fidel. Preparat la Paris, în Laboratoarele inventatorului său şi sub supravegherea sa directă, Sigmargyl, care se găseşte astăzi la toate farmaciile, va permite de a intensifica lupta care o pretinde o maladie atât de tenace ca sifilisul.

Trimite gratuit la cerere, literatură, Agenţia Sigmargyl, str. Principatele Unite 14, Bucureşti.

La farmacii şi droguerii.

1100

JUVENTUS se distrează

F. C. ZAINESCU

a învins F. C. Bartunek cu 4-2 (3-0)

JOI un nou antrenament

In vederea matchului de Duminică ce-l va susţine la Ploeşti cu Tricolorul C. F. P. V., Juventus s'a antrenat foarte serios timp de 70 de minute la două porţi. Antrenamentul a avut loc la cabană sub conducerea antrenorului Korony.

ABSENŢII

Au luat parte aproape toţi jucătorii primei echipe.

Au lipsit totuşi Micu, Drăgulescu şi Cotruţă.

Primul, este plecat la Oradia într'o permisie, al doilea deşi prezent nu s'a antrenat nefiind încă restabilit iar Cotruţă este puţin răcit.

Dintre conducători a fost prezent doar av. Dem. Danielopol.

CONDITIE FIZICA

După obişnuitele ture împrejurul terenului, s'au făcut exerciţii de educaţie fizică, sprinturi scurte şi prelungite şi ca încheiere a capitolului „condiţie fizică" fiecare jucător a sărit „coarda" timp de trei minute

„F. C. ZAINESCU" A INVINS F. C. BARTUNEK" CU 4—2 (3—0)

Urmează matchul între cele două tabere care-şi dau titularele de F. C. Bartunek şi F. C. Zăinescu. Dela F. C. Bartunek, natural. n'au lipsit Korony, Palmer şi Endreffi.

Echipele :

F. C. ZAINESCU: Sadowsky, Georgorin, Constantinescu, Porojan, Oană, Drăgan, Zăinescu şi Dunăreanu.

F. C. BARTUNEK: Dragomirescu, Tătar, Palmer, Brandabura, Endreffi, Prassler, Korony şi Sekira.

Primii au învins pe ultimii cu 4—2 după ce la pauză conduceau cu 3—0.

Pentru F. C. Zăinescu au marcat: Dunăreanu, Zăinescu şi Oană (2) iar pentru F. C. Bartunek, Endreffi şi Brandabura.

SPERANŢE

In general întreg efectivul din care se va forma echipa pentru matchul de Duminică, a dovedit o condiţie fizică excelentă, mai ales Oană, Dunăreanu, Zăinescu şi Brandabura.

Pentru Joi s'a fixat antrenamentul pe terenul Distribuţia unde probabil se va juca un match în cari prima echipă va întâlni rezervele.

Numai condiţie fizică

a făcut ieri Rapid

Feroviarii joacă Joi cu Gloria C. F. R.

Pe terenul de la Giuleşti, Rapid s'a antrenat ieri foarte uşor.

S'a făcut numai antrenament de condiţie fizică şi pe pista din jurul terenului.

Au lipsit Petrică Rădulescu, Wetzer II, Vintilă, Dan Gavrilescu, care s'a antrenat de dimineaţă şi Fănescu.

Joi, Rapid joacă un match public cu Gloria C. F. R.

Bucureştenii vor păstra formaţia, care a învins la Galaţi pe D. V. A.

Numai Ionescu Crum

a lipsit ieri la antrenamentul Venusului

In vederea matchului cu Sportul Studenţesc de Sâmbătă, Venus s'a antrenat ieri cu toată seriozitatea.

Au participat toţi jucătorii echipei prime şi de rezervă.

A lipsit numai Ionescu Crum, care, după cum se ştie, a fost lovit la genunchiu în matchul, cu Chinezul, dela Timişoara.

Sub conducerea lui Ianosy, jucătorii au făcut un sever antrenament de condiţie fizică: gimnastică, sprinturi şi sărituri la coardă.

Football Football Football Football Football Football Football

GRAŢIE LUI DA RUI!

Franţa a terminat la egalitate (2-2) cu Ungaria. Triumful sistemului în W

Dr. Dietz — „cel mai bun de pe teren" — a dat footballului maghiar o nouă reţetă, care i-a învins bătrâneţea şi i-a întinerit cadrele

Paris, 16 Martie (dela coresp. nostru permanent). — *Mi-carême-ul, un fel de lăsata secului în calendarul catolic francez, a prilejuit celor 40.000 spectatori dela Parc des Princes spectacolul celui mai fin football din Europa Centrală — prezentat aci; poate din această cauză echipa naţională a Franţei n'a mai realizat partida superbă din matchul cu Polonia. Realmente lucrurile stau aşa: în Franţa campionatul e foarte disputat, iar Racing Club Paris — echipa care formează propriu zis scheletul echipei naţionale — a fost, în magnificul ei retur de campionat, fără nici-o înfrângere, obligată la deplasări grele şi matchuri dificile, plus matchurile internaţionale — bunăoară matchul cu Ungaria disputat în plină săptămână de campionat, la mijlocul ei. Insă faptul că unuia din aşii atacului francez, lui Veinaute, extrem stânga al naţionalei, inter stânga al Racing Clubului — d. Gaston Barreau i-a dat concediu pentru matchul de azi, fiind extenuat de eforturile fizice ale atâtor matchuri jucate şi deplasări făcute — spune destul.*

Că Franţa n'a mai isbutit să-şi egaleze demonstraţia din matchul cu Polonia, est cert. Just că a dat peste un adversar de calibrul lui Dike Berta. Nu-i însă mai puţin adevărat că selecţioneurul unic s'a văzut presat la experienţa remanierii echipei de circumstanţele indisponibilităţii unora din senatorii ei. In ajunul matchului vorbiam cu unul din oficialii Federaţiei franceze care îmi dădea ca sigură înlocuirea lui Jourdan, sub căldurile unui furuncul facial, cu Fosset dela Metz, ceiace, adăogat la absenţa impusă a lui Veinaute şi... menţinerea sentimentală a lui Aston, confirmă ajunul, dificil pentru francezi, al unui match de mare răspundere. In logica d-lui Barreau atârnau hotărîtor câteva elemente:

— Experienţa similară şi extrem de incertă a d-rului Dietz care avea nici mai mult nici mai puţin, 34 oameni noi în atac şi 5 în toată echipa.

— Nu joacă Veinaute dar reintră Courtois după 2 matchuri de club în care s'a comportat ca un diavol, marcând nenumărate goaluri.

— Defensiva extrem de bine organizată cu oameni vechi şi de nădejde, adevăraţi grenadieri, unde debuta — deşi debuta — cel mai elastic şi sigur portar al Franţei, exceptând pe Hiden, care se pare că e încă inutilizabil, Da Rui.

STAN ŞI BRAN...

Totuş selecţionerul francez, fără să vrea, a prilejuit echipei cele mai hilare aripi : Aston şi Weisskopf (al cărui nume speakerul l-a pronunţat la microfon englezeşte, uitând că e austriac Weisskapf).

Ei bine, n'am văzut în viaţa mea situaţii mai multe şi mai clare, situaţii sută 'n sută de goal, ratate de Aston şi Weisskopf, decât poate aş vedea într'un film în care Stan şi Bran ar juca foot-ball şi i-ar înlocui!

Se poate spune că selecţioneurul nu putea prevede randamentul inferior al lui Weisskopf, călăuzindu-se doar de antecedentele-i favorabile... Care? Că-i fost campion de viteză nu ştiu unde? Că trage tare şi când nimereşte e vai şi amar? Da, dar chestia e să nimerească şi'n matchul de care vorbim, a tras în tribune, în Dumnezeu, oriunde numai în poartă nu, a ba da! — a tras şi'n poartă, singur fiind la câţiva paşi de Szabo, pasându-i cochet şi mucalit mingea.... Acest Weisskopf, pe care presa îl prezenta ca pe o junăsperanţă naţională (de import!), este un jucător absolut inferior — cam în genul lui Vogel care a jucat extremă la Venus, cândva, un ins pripit care totuş poate face — din greşală — o mare scofală, şau ca.... a i uitasem pe superba vedetă timişoreană aşa numitul Oprean....

Cât priveşte cazul lui Aston — acesta este cu totul particular. Aston e cazul Bindea. Are zi bună — face minuni cu trucurile lui. Nu, e de plâns şi lumea-l fluieră ceiace-l încăpăţinează. Totuş, am observat, chiar în criza de formă în care se află de 3 săptămâni Aston, un fapt care se repetă şi pe care poate se mizează în menţinerea lui.... : are o repriză catastrofală în gafe, dar ca să reintre într'a doua cu o poftă de joc neprevăzută, cu o râvnă surprinzătoare reuşind un bun şi util joc de colaborare. Insă, atât! Căci fără Veinaute, aripile franceze nu pot înscrie nici-un sfert de goal...

DR. DIETZ — CEL MAI BUN DE PE TEREN!

Mărturisesc că, deşi fără Veinaute şi cu Aston, acordam mai multe şanse Franţei decât Ungariei, când i-am văzut formaţia cu... 4 necunoscute pentru mine care-l ştiam pe Sarossi III, cu 5 pentru presa franceză impresionată numai de gradul direct şi imediat de rudenie al acestuia cu... frate-său, faimosul doctor în drept şi 'n football. Poate unde eram obicinuit cu sonoritatea plastică a unui Toldi, Titkos, Sass, Szalay, Sarossy I, Czeh... Aşa ar fi judecat el, cândva şi dr. Dietz, Mai Marele Oştilor Sportive Maghiare — în orice caz până la matchul dela Lille (19 Februarie) unde Nordul francez a învins net prin rapiditate şi însufleţire spaima afişardă a vedetelor de 18 carate ale Budapestei. Şi dr. Dietz care a asistat la acest Waterloo al Vedetelor — a evitat totuş un exil personal din cadrele destinelor footballului maghiar pe care, printr'o experienţă de mână forte, le-a infuzat cu o tinereţe vânjoasă şi sprintenă.

Cei 4 oameni noi, sau cei 5, au trecut cu mare succes examenul, demonstrând că un jucător cu talentul înăscut în el, nu poate fi stânjenit de emoţiile melodramatice ale primelor shooturi ...internaţionale.

Incât — afirm că dr. Dietz a fost cel mai bun de pe teren...

BEN BAREK — REGELE DRIBLINGULUI ŞI AL ACROBAŢIILOR

Publicul aplaudă frenetic prezenţa lui Jordan, care era încert şi-şi strigă prietenul ghiduş, pe Ben Barek — careşi construeşte un atac pe care Astan îl ratează copilăreşte, mingea mergând perpendicular pe poartă, el o prelungeşte în afară, în plin elan. Ungurii par încă neacomodaţi sau apărarea franceză funcţionează impecabil. De altfel e lupta de sisteme şi din păcate acelaş sistem — adversarii luptă cu aceleaşi arme — „sistemul în dublu *w*": 3 atacanţi pe prima linie, interii înapoi, halfii de margine pe extreme, halful centru defensiv, în sprinul apropiat al fundaşilor — fără însă ca sistemul să fie ortodox — în a cere minuni pentru ambele echipe şi aici stă nodul vital al matchului. Dar reflecţiile mi le întrerupe jocul fantastic de variat şi mătăsos al lui Ben Barek care în min. 15, după ce a condus toată faza, trece la Heisserer, acesta însă, deşi pe picior bun, trage greşit, mingea e prinsă de Weisskopf care are ocazia să facă singurul lucru bun din match să centreze înalt; Szabo, jenat respinge la Ben Barek care de demarcase complet şi reia volé şi şăgalnic placând în colţul descoperit al porţii.

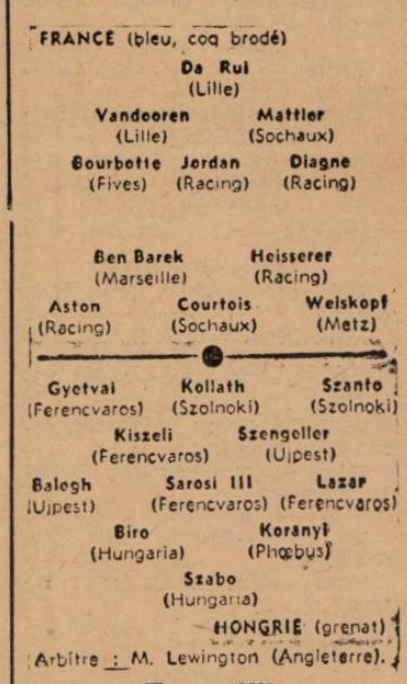

Formaţiile

Nu trec nici 2 minute când ungurii atacă, Da, Rui iese şi Kiszely, interul stânga, un tip masiv şi cu mult instinct în joc, egalează peste Da. Rui : 1—1.

Matchul se încălzeşte şi Ben Barek face minuni. E extraordinar negrul acesta încât cred că, dacă în Africa l-ar vedea cei de-o piele cu el, jonglând cu mingea, l-ar lua drept zeu, i-ar da reşedinţa în templu, ar avea la dispoziţie jertfa tuturor fecioarelor care se mărită şi ar putea deslănţui toate „tam tamurile" Africei — cu driblingul lui; să-l fi văzut luând în serie trei, patru unguri, încât Balogh sau Biro, vulpoi bătrâni, îl lăsau în plata zeior lui.

„ASTON, ZERO! WEISSKOPF, ZERO!"

Câteva cornere pe partea lui Weisskopf fac lumea să-l cheme pe... Veinaute. Ei, ce-ar fi dac'ar baet Veinaute cornerele, de vreme ce undeva, o mare echipă s'a prezentat cu... 12 jucători, unul specialist în penaltyuri—pe numele lui Zombory.

Atenţie, însă! Aston e la 2 m. Pfui! Pasează la Weisskopf, neavând curajul răspunderii personale. Weisskopf în stânga porţii, vine bolid şi dela 3 m. trage năprasnic, poarta-i goală, însă shotul, glumeţ, s'a ridicat în cer după fluturi.

Iarăş Ben Barek culege mingea şi creiază o situaţie mare — trece la Heisserer — la Aston acesta la 1 m. de tuşa porţii dă paralel, Courtois ajunge cu piciorul bine intenţionat în a mia parte din secundă după ce mingea trecuse dar, ştiţi, Weisskopf s'a proptit pe stângul şi se pregăteşte cu dreptul.. tot după fluturi — de data asta este după ai lui...

Publicul e lămurit şi fluieră. Un pachet de spectatori strigă respicat: „Aston, zero! Weisskopf, zero!" cu acent pe „o") ceiace ar traduce la noi galeria: „Tămâie!" sau „catastrofo!".

NUMAI DA RUI ŞI... DUMNEZEU...

Repriza II găseşte pe Aston însufleţit şi periculos, — demarează puternic şi trece în careu la Heisserer care, singur cu Weisskopf trage moale.

Dar se petrece într'adevăr ceva. Jourdan nu mai ţine cadenţa, furunculul mascat de un imens plasture facial, îl jeneză, iar halfia ungară proaspătă împinge mult atacul. Pe teren se vede un perfect dublu W şi careul lui Da Rui străjuit de cei doi grenadieri — Mattler şi Vandooren, a devenit pentru ofensiva ungară un fel de... Ruthenie. Un singur om e formidabil cu adevărat. Trag pe rând — Zsengeller, Kisselly, Gyettrai, Kollathi sau Szanto, dar Da Rui face plonjeoane imposibile, se destinde cu o rapiditate fantastică, simultan cu shotul şi plonjează înalt şi lung acoperind, indiferent de plasamentul echilibrat, toată poarta şi câte o juma de metru din tuşe... In special Kollaty şi Szanto au tras două shoturi diabolice pe care numai Da Rui şi... Dumnezeu le-au putut apăra.

Atacul francez se reculege şi sclipeşte cu o torpilă trasă dela 20 m. de Ben Barek, muşcând din partea exterioară a barei.

Totuş ungurii funcţionează magnific. Nimic nu se poate reproşa tehnicei lor care se lasă citită pe teren şi trebue să învingă. In min. 54, Szanto a centrat printre fundaşi, Kissely se duce puşcă, Da Rui iese dar era deja în desavantaj, încât Kissely, fără să se intimideze a plasat: 2-1.

GOAL? DA, DEŞI FUSESE PENALTY!

Fundaşii francezi încep să aplice sistemul lui Preston North End lăsând regulat 3 unguri în offside. Jocul e cam descompus, căci Jourdan nu-şi mai găseşte locul, devine al şeaselea atacant, în timp ce Bourbotte — care a dat şi cel mai constant randament în timpul jocului — acopere centrul.

Până în min. 85 când Courtois intră în careu şi trage prinzându-l pe Biro cam trei sferturi,. mingea-i sare în mână. Penalty? Arbitrul n'a avut timpul să fluere că, în secunda de ezitare a lui Szabo — care văzuse penaltyul — Heisserer a marcat, să fie. Şi gool a fost.

Şi acum, 4 minute de iureş francez, fără sistem, fără teorie, toată lumea înainte, cu fundaşii degajând lung, cu Jourdan propţii pe centrul terenului şi funcţionând ca artilerie lungă, cu halfii şi tot atacul în careul lui Szabo — football cu japca. Ceva, ceva era să iasă, dacă Hiden n'ar fi plonjat disperat în brâul lui Weiskopf, deşi părerea mea e că şi pe linia porţii, austriacul ăsta francez ar fi fost în stare să se creadă... ungur şi să... salveze propriul lui goal.

DUBLU W ORTODOX, ANSAMBLU PERFECT ŞI DINAMIC

Indiferent de rezultat care e onorabil pentru ambele echipe, Ungurii au produs un spectacol mare, realizând o coordonare impecabilă de elemente esenţiale footballului modern: sistem — ansamblu perfect şi dinanism.

In prima repriză s'a putut vedea că, luptând cu aceleaş arme, dublul W, jocul era „ciocnit"; şi avantajul tactic a fost de partea francezilor, cari aveau un om supranatural pentru randamentul şi eficienţa lui — Ben Barek, un adevărat aerodinamic, care este peste tot suplinind lipsurile unde se ivesc, construind acţiuni clare, demarcându-şi camarazii, aglomerându-se pe sineşi, plus avantajul unei sprinteneli mai accentuate iar maşina ungară încă nu-şi dase drumul la motoare. In repriza II-a când dublul W.-ul maghiar şi-a găsit pe unde să se înfiripe, exact în momentul în care prezenţa supărătoare a lui Sarossi III, un Goliath, l-a silit pe Courtois să joace înapoi — în linie de 3 interi — sau cu echipe pe 2 halficentri şi 4 halfi — rămânând atacul, ofensiva propriu zisă, şarja, elementele care să consfinţească victoria, în 2 oameni — aripile — şi totdeodată cei mai neproductivi, atunci footballului maghiar a făcut o demonstraţie aplicând ortodox sistemul lui de joc infuzat de o impetuozitate cu adevărat tinerească. De aici înainte trebuia să câştige matchul, dacă n'ar fi avut stavilă forma năprasnică, stilul tarzanian al lui Da Rui, după cum, cu Veniaute în prima repriză, Franţa ar fi condus la scor.

Desigur — eroii matchului au fost Da Rui, Ben Barek, deoparte, eroi în puterea cuvântului pentrucă au combătut în situaţii dramatice; de partea cealaltă n'am putut distinge individualităţi, toţi luptând cu aceiaş vigoare şi cu aceiaş eficacitate — ceeace înseamnă încă odată că valoarea celor 5 oameni noi este la nivelul celor 6 vechi — şi aceasta spune mult pentru rezervele footballului maghiar. Dar vreau să acord o menţiune specială între cei 22 — lui Bourbotte, halful dreapta francez, care a realizat dealungul matchului, cea mai constantă alură de joc, jucător sobru, excelent, fără să facă giumbuşlucuri, dar fără să i se poată reproşa nimic: e tipul jucătorului de mare, de complet credit.

Arbitrajul englezului Lewington — unul din cele mai sobre, mai autoritare, mai bune, văzute de mine.

Ion Băleanu

Football Football Football Football Football Football Football

Şapte victorii-dintre cari cinci la zero-şi trei matchuri nule iată bilanţul celei de-a doua etape a diviziei naţionale B

Retrospecţiuni şi anticipaţii

Duminica trecută s'a consumat şi a doua etapă a diviziei naţionale B. Au fost programate în total 13 partide dintre cari nu s'au disputat decât 10 pentru că două, Craiova-Vulturii şi Jiul-C. A. O., au fost amânate de C. C. N., din cauze de forţă majoră, iar la Galaţi Gloria C. F. R. a câştigat două puncte prin forfaitul lui Jahn din Cernăuţi.

Rezultatele obţinute în această cea de-a doua etapă, privite în ansamblul lor, sunt foarte variate şi indică lucruri deosebit de semnificative.

Să le recapitulăm întâi. Din victoriile obţinute — în total şapte — cinci au fost la zero şi anume :

Sporting-Traian 5:0.

Industria Sârmei. - Tricolor 5:0.

Olimpia-Monopol 2:0.

Rovine Griviţa-Şoimii. 1:0.

C. F. R.— Unirea M. V. 1:0.

Restul de două victorii au fost culese ambele la acelaş scor : Crişana şi Mociorniţa Colţea au învins Victoria şi Telefon Club cu 2:1.

Trei partide s'au terminat la egalitate. Două la scorul de 1:1 — A.. C. F. R.-Turda si Universitatea-Stăruinţa — iar una fără ca nici unul din dversari să poată înscrie ceva : Victoria C. F. R.—Mihai Viteazul.

Se poate vedea de aci în primul rând, că scara de valori stabilită astă toamnă nu mai este valabilă pentru primăvară. Majoritatea echipelor din părţile medii şi inferioare ale clasamentelor s'au îmbunătăţit mult în general, pe când cele din partea superioară au rămas cam la fel şi unele din ele trec cel puţin momentan printr'o oarecare criză de formă.

In rândul al doilea — datorită acestui început de nivelare a valorilor — se poate prevede pentru returul diviziei naţionale B o luptă foarte strânsă mai accentuată în grupele sudice de unde vor fi retrogradate câte trei echipe.

Desigur, concluziunile de mai sus nu sunt încă perfect valabile. Suntem abia la a doua etapă şi unele echipe abia Dumineca trecută şi-au făcut debutul oficial. In orice caz însă dacă vom fi desmînţiţi, ne aşteptăm la acest lucru numai din partea cluburilor din grupa de Nord a seriei estice cari în general prezintă fluctuaţii mari de valoare ca unele ce n'au reuşit încă să ajungă la o maturitate technică ce stabileşte un standard aproape fix de posibilităţi cum sunt restul echipelor noastre divizionare B.

MOCIORNIŢA-COLŢEA A JUCAT CU ELAN

Trecând acum la retrospecţiunea matchurilor în sine, vom începe cu capitala. Dumineca trecută am avut la Bucureşti program foarte sărac : un singur match Mociorniţa Colţea—Telefon Club. Un derby, între codaşii clasamentului e adevărat, dar care a fost totuşi o partidă foarte bună, foarte strânsă, cu excese de duritâţi pe alocuri, însă în schimb pasionantă la maximum şi dusă într'un tempo vioiu dela început până la sfârşit.

A câştigat Mociorniţa Colţea cu scorul de 2-1, după ce majoritatea timpului a dominat teritorial. O surpriză ? Da, dar nu în privinţa rezultatului ci în aceea a comportării învingătorilor pe teren. Prezentând o formaţie remaniată şi incontestabil mai fericit alcătuită decât cele de până acum, fuzionaţii au făcut un joc bun. Atout-ul lor mare a fost însă ambiţia, dorinţa de victorie, voinţa de a câştiga. Au jucat tot timpul animaţi, s'au apărat decişi şi au atacat la fel.

Telefon Club n'a fost de loc inferior, technic şi tactic, adversarului său.

Dar a jucat fără vlagă, fără voinţă.

Suferă şi de o mare lacună: linia de atac, credem este cea mai ineficace din grupa de sud a acestei serii a diviziei B.

A avut atâtea ocazii clare din care nu a reuşit să transforme nimic. Şi tocmai jucătorul cel mai impetuos din atac — Gruin — a fost întrebuinţat cel mai puţin. Şi mai există o problemă în pepiniera Venusului : fundaşul dreapta. Impotriva Mociorniţei-Colţea a obţinut acest post Puiu Ştefănescu dar a jucat slab. Noroc că Gică Ionescu — aripa stângă adversă — nu e nici el un jucător prea bun. Altul în locul lui înscria cel puţin trei puncte din ocaziile avute şi atunci slăbiciunea fundasului telefonist apărea evidentă pentru toţi.

LA BRASOV TURDA ŞI-A CONFIRMAT VALOAREA

Ultima partidă din grupa de Sud a seriei estice s'a disputat la Braşov între A. C. F. R. şi Turda din Capitală. Match foarte frumos al cărui rezultat — 1-1 — este expresia fidelă a jocului celor doi adversari.

Turda a confirmat cu acest rezultat valoarea şi performanţa arătată şi reuşită în matchul cu Telefon Club. Bucureştenii se prezintă mult mai bine decât în toamnă şi au mari şanse să se depărteze definitiv de zona atât de temută a retrogradării. In definitiv aceasta nu este decât rodul muncii depusă de câţiva oameni entuziaşti şi pricepuţi, cari cu slabele lor mijloace materiale, au reuşit să pună la punct o echipă ca cea de azi.

In privinţa A. C. F. R.-ului nu avem deasemenea decât lucruri bune de spus. Braşovenii şi-au întinerit echipa, introducând câteva elemente talentate, cari promit foarte mult. In asemenea condiţiuni desigur că formaţia a fost mult imbunătăţită şi suntem convinşi că rezultatele viitoare vor confirma pe deplin încrederea ce ii acordăm.

Ca încheere o precizare: matchul s'a desfăşurat în condiţiuni perfecte în ceeace priveşte ţinuta sportivă a gazdelor. Este just că Samoilescu a fost rănit dar de loc serios — o lovitură cum se întâmplă adeseori în football — şi cu totul accidental, conducerea grupării a luat toate măsurile pentru ca orice incidente să nu se mai poată produce pentru a se risipi reputaţia care se crease în jurul echipei şi după cum se vede a reuşit în mare măsură.

GRUPA DE NORD SPORTING IN MARE FORMA

La Chişinău, Sporting a învins pe Traian din Tighina cu categoricul scor de 5-0. Invingătorii — revelaţia acestei grupe anul acesta — merg din ce în ce mai bine şi se pare că pe teren propriu cu greu vor putea fi învinşi de cineva.

Există o astfel de diferenţă între valoarea arătată de această echipă în campionatul curent, faţă de anii trecuţi, încât transformarea ni se pare de-a dreptul o minune. Fără să exagerăm Sporting este anul acesta una din cele mai bune echipe din grupa respectivă. E adevărat însă că acest lucru nu e prea greu — considerând restul. Şi încă o remarcă: dela începutul acestui campionat, interesele grupării acesteia sunt susţinute le F. R. F. A. cu o extremă eficacitate.

Cât priveşte pe Traian, socotim prematur să-l judecăm după prima partidă oficială. Preferăm să-l mai verificăm mai târziu. Mai ales că anul trecut a început turul foarte promiţător, dar a terminat slab. Acum in retur poate că unde a început prost va termina bine. Noi o dorim sincer, căci cunoaştem toate sacrificiile pe care conducătorii clubului şi oficialitatea oraşului le-a făcut pentru el.

MIHAI VITEAZUL IN PROGRES SAU VICTORIA C.F.R. IN REGRES ?

Iată o întrebare al cărui răspuns ni-l vor da abia partidele viitoare ale acestor doi adversari. Primul lor match oficial din acest sezon, disputat Duminică la Iaşi, s'a terminat la egalitate. Dacă ţinem seama de figura făcută de Mihai Viteazul în toamnă, acest prim rezultat este un mare succes. Să nu uităm că în toamnă. Victoria C.F.R. a câştigat acest match cu 6-0 şi la Mihai Viteazul acasă. Ar urma deci că echipa din Chişinău este în mare progres. Lucrul nu trebue să surprindă, cunoscând pregătirile şi sacrificiile ce au fost făcute pentru îmbunătăţirea echipei. Incontestabil însă că rezultatul arată şi o slăbire a ieşenilor, cari anul trecut au realizat câteva matchuri bune. Posibil să fie numai o fluctuaţie de formă obicinuită la echipele din această grupă.

SERIA VESTICA GRUPA DE NORD UNIVERSITATEA A PIERDUT UN PUNCT PREŢIOS ŞI POATE ŞANSA DE A PROMOVA

La Cluj Universitatea a reuşit abia un match nul în compania Stăruinţei din Oradea. Rezultatul constitue de sigur una din cele mai mari surprize ale etapei. Comportarea oaspeţilor a fost admirabilă din toate punctele de vedere : au jucat cu elan, technic, şi cu foarte multă voinţă.

In schimb gazdele au decepţionat. Au intrat pe teren cu prea mare încredere în forţele lor şi au fost surprinşi de puterea de luptă a adversarului. Linia de atac în special a jucat exasperant de ineficace. Deşi a avut ocazii nenumărate, le-a ratat pe toate.

Universitatea, pierzând Dumineca un punct, se pare că a ratat o ocazie favorabilă de a promova în prima divizie naţională. Mureşul a scăpat de un concurent extrem de periculos.

INDUSTRIA SARMEI REVELAŢIA DIVIZIEI NAŢIONALE B.

La Câmpia Turzii Industria Sârmei a învins categoric, cu 5:0, pe Tricolor din Baia Mare. Scorul arată că învingătorii sunt într'adevăr o echipă foarte bună, care îşi merită cu prisosinţă locul în clasament. Comportarea Industriei Sârmei în divizia B, chiar în anul în care a promovat aci, merită să fie subliniată. Ea deţine actualmente locul trei în clasamentul grupării şi ce e mai interesant are şanse serioase să ajungă chiar la primul loc.

Despre Tricolor nu putem spune prea mult. Desigur că echipa se află actualmente în regres, dar împotriva Industriei Sârmei nu putea face mare lucru.

OLIMPIA SE CONFIRMA

Am scris săptămâna trecută despre Olimpia — deşi fusese învinsă de Monopol cu 4-0 — că este totuşi o echipă bună. Rezultatul reuşit împotriva Monopolului, vine să confirme integral încrederea ce le-am acordat. Pe teren propriu echipa din Satu Mare va fi cu siguranţă foarte greu de învins.

Cât priveşte pe Monopol nu ne grăbim să-l judecăm după primul match. Echipa s'a comportat bine în tur şi suntem siguri că nu se va desminţi nici anul acesta.

CRIŞANA A INVINS CATEGORIC

Bine înţeles dacă ţinem seama de condiţiile speciale în care s'a disputat matchul. Orădenii s'au prezentat pe teren cu câteva rezerve şi din această cauză echipa nu a mers normal. Totuşi a câştigat greu, e adevărat, dar a reuşit. Ceeace arată că între Crişana şi Victoria este o serioasă diferenţă de clasă. Partida a fost pasionantă la maximum, căci oaspeţii s'au prezentat cu mult peste aşteptări. Au atacat şi s'au apărat cu nerv dar au fost siliţi să cedeze în faţa superiorităţii technice a adversarilor. Fără îndoială că Victoria se arată mai bună decât în sezonul trecut şi nu mulţi vor fi aceia cari vor reuşi s'o învingă pe teren propriu.

GRUPA DE SUD ROVINE GRIVIŢA IN DECLIN

Rovine Griviţa jucând la Sibiu cu Şoimii a învins abia cu 1-0 după un match în care majoritatea timpului a fost dominată. Fără să ne grăbim să constatăm progrese la Şoimii, nu putem să nu înregistrăm declinul pe care îl traversează craiovenii. Aceştia şi-au schimbat aproape complect linia de atac din toamnă şi acum natural că echipa se resimte. Rovine Griviţa a trăit ani nenumăraţi pe aceiaşi gardă veche de jucători cari însă acum au devenit indisponibili şi clubul s'a văzut silit să-i înlocuiască cu oameni achiziţionaţi din diferite părţi. In asemenea condiţiuni e foarte normal ca echipa să sufere.

UNIREA M.V. GHINIONISTA

La Alba Iulia Unirea Mihai Viteazul a cedat cu 1-0 C. F. R.-ului din Simeria după ce dominase aproape tot matchul. Gazdele se pot plânge de neşansă şi confirmă impresia noastră bună după primul match din retur. Prin prisma victoriei dela Alba Iulia a feroviarilor, din Simeria apare şi mai evidentă performanţa reuşită de Craiovan în prima etapă a returului.

T. ANDRONIU

Venus continuă să conducă în clasamentul juniorilor

Etapa de Duminică a campionatului juniorilor diviziei naţionale a programat trei partide, în urma cărora clasamentul a suferit o mică modificare.

S'au produs schimbări în primele locuri între Unirea Tricolor, Turda şi Olympia, cari se găsesc la egalitate de puncte.

Juventus a înregistrat Duminecă cel mai bun rezultat în dauna echipei din Dudeşti.

Roş-albaştrii au învins cu scorul de 7—1 după un match în cari au fost net superiori.

Macabi, cu echipa actuală nu poate face faţă în acest campionat.

Juniorii Sportului Studenţesc au obţinut un draw în compania Unirii Tricolor pe arena Belvedere.

Şi acum să vorbim şi despre singura surpriză.

F. C. Rapid a reuşit să învingă pe Turda.

Incontestabil că echipa dela Ghencea este superioară feroviarilor şi ne surprinde faptul că a cedat în faţa unui adversar inferior.

Privind clasamentul constatăm cu mare uşurinţă lupta ce se duce între Unirea Tricolor, Turda şi Olympia.

Nici una din ele nu poate emite pretenţii la primul loc deoarece Venus conduce detaşat cu mai puţine jocuri disputate.

Priviţi acum clasamentul:

Venus	9	8	1	0	34: 5	17
U. Tricolor	11	6	2	3	37:13	14
Turda	11	5	4	2	31:17	14
Olympia	10	5	4	1	27:19	14
Sp. Stud.	11	4	4	3	23:17	12
Juventus	11	5	2	4	23:13	12
Macaby	11	3	1	7	23:43	7
F. C. Rapid	10	3	1	6	16:20	7
Luceafărul	10	2	2	6	18:27	6
Mociorniţa	10	0	0	10	6:64	0

Luceafărul joacă azi cu Socec-Lafayette

Azi după amiază, la ora 4, se joacă pe terenul Turda, un match de antrenament între Luceafărul şi Socec Lafayette.

Ambele cluburi vor juca tot timpul cu echipele de campionat.

Băneasa Trap; Ziua 26-a Sâmbătă 25 Martie 1939

— I N S C R I E R I —

Premiul DON PEDRO
Handicap — 11.500 lei

2040 Voevod
2180 Desiș, Elișor.
2100 Crăiasa, Comoara.
2120 Thalio.
2140 Extra, Elena.
2160 Pan Worthy, Furor, Dudu Gordon, Mister, Fudul.
2180 Sorana, Primăvara, Oborean, Harry Boy, Zenit.
2200 Mura II, Vrăjitor, Tais, Va-ta, Bețiv.
2240 Hollò.

Premiul DOMNU
Handicap — 15.000 lei

1660 Izma, Floare.
1680 Parma, Elixir.
1700 Handicap, Livada, Zalud, Bunel, Eggy, Makrele, Sultana, Tufănica, Sultan II, Pinkerton, Mura, Zgomot.
1720 Sonora, Leu, Durdulia.
1740 Peter Worthy, Legionar, Pisica, Busuioc, Lăcrămioara, Jeles II.
1760 Gangster, Ciclop, Voința, Poenița, Sorvaneț.
1780 Ducesa, Dolly Worthy, Sonia Worthy, Brad, Kamaa, King Worthy.
1820 Guardian Girl.

Premiul DAVID GUY
Handicap — 18.000 lei

1680 Rugina, Voevodul Țiganilor.
1700 Pleava, Luntraș, Fama, Szelvesz, Prinț, Catinca, Venezia.
1720 Torent, Edith, Peceora, Ieroșca II, Primrose, Brebenea.
1740 Guardian Girl, Ezer jo, Ideal, Pai, Ghid, Rosalinde, Katy Caid, Wodka, Stuf.
1760 Valențio, Anny Worthy, Jeannine Worthy, Nation, Kitty Clair.
1780 Margaret T., Champion, Sam Worthy.
1820 Citronat Gordon.

Premiul DUNAICIC
Condiție (1/2) 13.000 lei

1600 Birlic, Uranus, Ulm, Amy Scottland.
1620 Tara, Brenn, Carol Hanover, Cimbric, Urganda, Musculița.
1640 Cina, Santuța, Taina.
1660 Răsura, Elly, Zeta, Ural.
1700 Draga Mea, Floare, Barza.
1780 Rama II.
1800 Szeged.

Premiul DOGE
Condiție — 13.000 lei

2160 Luna, Aluniș.
2180 Parma, Pisica, Va-ta, Diadia Lul Primăvara, Hollo.
2200 Ghimp, Tava, Poenița, Puica, Ostaș Zgomot.
2220 Adda Worthy Legionar, Tufănica, Sultan II, Lăcrămioara, Spic, Handicap, Gansgter, Giuditta, Aventurier, Zalud, Makrele, Busuioc, Catinca.
2240 Dolly Worthy, Ciclop, Pikaver, Mura, Ezer jo, Eftin, Zvon, Peceora, Pacahantos.
2260 Bruma II, Petruș, Ghid, Voința, Brad, Ieroșca II, Dorka.

Premiul DOMNIȘORU
Condiție — 21.000 lei

1660 Floare.
1700 Pisica, Florita, Belșug.
1720 Iubita, Vivat, Torent, Giuditta, Pleava, Luntraș, Ieroșca II, Ideal, Fama, Wodka, Jeannine Worthy, Kitty Clair.
1740 Ducesa, Katy Caid, Ghid, Ezer jo, Amsel, Centaur, Blondella, Edith, Theodora, Szelvesz, Pai, Naverno.
1760 Sam Worthy, Viitor, Kanada, Hannibal II, Talaz, Voraus, Antrag, Citronat Gordon, Champion.
1780 Gruia, Roland D., Margaret T.
1820 Gondolat II, Haron.

Premiul IN
Condiție — 31.000 lei

1700 Oborean, Desiș.
1720 Va-ta, Ghimp, Vrăjitor, Harry Boy, Natașa.
1740 Adda Worthy, Ghimp, Tutun.
1760 Belșug, Iubita.
1780 Petruș, Ghid, Ezer jo, Winsome Josedale.
1800 Little Orphan.

Premiul DINGO
Performanță — 11.500 lei

1700 Bandit II, Crai, Facla, Mârțoaga.
1720 Thalio, Ural.
1740 Extra, Santuța, Guy Worthy.
1760 Peter Gordon, Miriștea, Elena, Pan Worthy, Sorana, Dudu Gordon, Harry Boy.
1780 Floare, Tava, Va-ta, Aluniș, Zenit, Vrăjitor, Bețiv, Tais, Draga Mea, Tufănica, Sultan II, Geisha, Ostaș, Hollo, Makrele, Sultana.
1820 Mura, Handicap, Zvon.

Premiul DEFICIT
Record — 15.000 lei

2100 Lăcrămioara, Pisica.
2120 Legionar, Spic, Gangster.
2140 Ducesa, Sonia Worthy, Ciclop, Pikaver, Bruma II, Brebenea, Centaur, Peceora, King Worthy.
2160 Dolly Worthy, Torent, Giuditta, Ieroșca II, Ninon. Ideal, Dorka.
2180 Katy Caid, Blondella, Pandur, Pai.
2200 Pock, Nation, Gruia, Trixie
2220 Kanada.

DIVERSE

● LA ROMANES au fost aduși dela herghelia Scroviște următorii cai în antrenament:

Topaz, armăsar de 4 ani.
Sotnya, iapă de 2 ani din Favara și Soveja.
Mândra, iapă de 2 ani din Favara și Manda.
Merișor, armăsar de 2 ani din Ghiauro și Merveille.
Nirvana, iapă de 2 ani din Prince D'Orange II și Ninon.

Programul Jockey Clubului

Continuăm publicarea programului Jockey Clubului.

VI. **Premiul Fulger.** Pr. I, 40.000 lei. Pr. II. 8.000 lei. Pr. III, 4.000 lei. Pr. IV, 2.000 lei. **Dist. 1100 m.** (L. D.). Pentru orice cai de 3 ani și mai sus, cari n'au câștigat în anul curent un premiu de 60.000 lei. Greutate: 3 ani 50 kg., 4 ani și mai sus 57 kg. Câștigătorul în anul precedent al unui premiu de 70.000 lei, ia 2 kg. de 100.000 lei 4 kg. Câștigătorul în anul curent al unui premiu de 25.000 lei mai ia 2 kg., a două premii de 25.000 lei sau al unui premiu de 35.000 lei sau unei sume de 50.000 lei 4 kg. Câștigătorul premiului Expresul din anul curent mai ia o greutate specială de 3 kg.

Intrare 120 lei până la 25 Aprilie. Încă 180 lei pentru caii neretrași până la 27 Aprilie.

VII. **Pr. Satrap.** (Welter handicap). (Repriza II-a). Pr. I, 25.000 lei. Pr. II, 6.200 lei. Pr. III, 3.100 lei. Pr. IV, 1.600 lei. **Dist. 1500 m.** (P. I.). Pentru caii cari după acceptarea greutăților sunt în a doua parte, adică spre greutatea minimă.

Ziua VII-a, Joi 4 Mai

I. **Pr. Lido.** (Alergare de vânzare). Pr. I, 20.000 lei. Pr. II, 5.000 lei. Pr. III, 2.500 lei. Pr. IV, 1.200 lei. **Dist. 1300 m. (L. D.).** Pentru orice cai de 3 ani și mai sus cari n'au câștigat în anul curent și sunt de vânzare pentru 60.000 lei. Greutate: 3 ani 52½ kg., 4 ani și mai sus 59½ kg. Pentru fiecare 5.000 lei mai puțin declarat de vânzare, se va primi câte 1 kg. descărcare până la minimum de vânzare 10.000 lei. Orice câștigător dela 1 Aprilie 1938 va lua câte 1 kg. supra greutate pentru fiecare sumă de 20.000 lei până la maximum de 5 kg. Câștigătorul de 4 ani și mai sus, dela 1 Aprilie anul precedent pe distanță de 1300 m. sau mai puțin va mai lua 1 kg. supra greutate de fiecare alergare câștigată până la maximum de 3 kg. Câștigătorul în anul precedent al unui premiu de 40.000 lei, sau unei sume de 120 mii lei, va mai lua 2 kg. supragreutate. Caii maiden primesc 3 kg. descărcare.

Intrare 60 lei până la 28 Aprilie. Încă 90 lei pentru caii neretrași până la 2 Mai.

Mâine la Băneasa trap

hipism

O cursă de vedete

PREMIUL DUNAI VA OCAZIONA O PASIONANTA INTRECERE

CATEVA ALERGARI DESCHISE. KITTY CLAIR VA ALERGA IN PREMIUL DRACUȘOR. PROGRAM BUN

Reuniunea care se va desfășura azi la Băneasa-Trap, se remarcă printr'o seamă de dispute cari îi asigură cu anticipație reușita. Capul de afiș, premiul Dunai este admirabil. In sensul afirmației de mai sus este concludent faptul că vor alerga în această cursă trăpași de mare valoare precum Haron, Citronat Gordon și Roland D.

In premiul Drăcușor printre alții va fugi și excelenta Kitty Clair, o iapă americană de mari resurse.

Celelalte curse au întrunit adeziuni numeroase și mai mult decât sigur că vor da loc la lupte strânse.

FAVORIȚII NOȘTRI

PREMIUL CĂLNIC

La prima vedere se remarcă Ostaș și Diadia Lul. La 20 de metri, pensionarul lui Pavlic este preferabil. Dacă nu va greși însă.

Indicăm: OSTAȘ, *Diadia Lul.*

PREMIUL DRACUȘOR

Kitty Clair este de altă clasă decât adversarii opuși. Deși nu beneficiază de o condiție maximă, o socotim totuș capabilă să câștige. Pentru locul al doilea alegem pe Ideal.

Indicăm: KITTY CLAIR, *Ideal*

PREMIUL DOMNIȘOARA

Domnița Harry este superioară adversarilor. Ultima ei victorie o arată în bună formă.

Dintre ceilalți se remarcă Peter Gordon și Bețiv.

PREMIUL DRAGAȘANI

In lupta finală vor conta probabil Giuditta, Wodka, Catinca și Sonia Worthy. Avem impresia că Giuditta își revine. In acest caz n'ar fi exclus să-și găsească cursa. Wodka care beneficiază de o condiție verificată va fi redutabilă. La fel Sonia Worthy. Un outsider este Ciclop.

Indicăm: GIUDITTA, *Wodka*, Sonia Worthy.

PREMIUL COMIȚIG

Hispano este susceptibil de progres. De aceea s'ar putea să câștige. O frumoasă figură va mai face Rozina. Ulis fără galop este în măsură să câștige.

Indicăm: HISPANO, *Rozina*, Ulis.

PREMIUL DUNAI

Se prevede o crâncenă luptă între Citronat Gordon, Haron și Roland D. Pensionarul lui Cercasov ne-a plăcut în cele două victorii repurtate recent. Actualmente ne îndoim că Haron îi poate da 40 de metri. Mai periculos este Roland D.

Indicăm: CITRONAT GORDON, *Roland D.*

PREMIUL CYCLAMEN

Grea cursă. Mai mult prin simplă impresie alegem pe Gangster. Precizăm însă că Jarvis și Dolly Worthy îi vor fi adversare primejdioase.

Indicăm: GANGSTER, *Jarvis*, Dolly Worthy.

PREMIUL CLOPODIA

Călin se află în plin progres. Momentan pare superior iepei Cina, cea mai calificată adversară a lui. O mențiune pentru Răsura.

Indicăm: CALIN, *Cina*, Răsura.

PREMIUL FONTAINE

Vrăjitor a concurat bine Duminecă. Cu valoarea arătată este capabil să întreacă pe Geisha și Makrele.

Indicăm: VRAJITOR, *Geisha*, Makrele.

INFORMAȚII

● **EVENTUL va funcționa azi în cursa întâia cu a doua (Premiile Câlnic și Drăcușor) a treia cu a patra (Premiile Domnișoara și Drăgășani), a cincea cu a șasea (Premiile Comițig și Dunai) și a șaptea cu a opta (Premiile Cyclamen și Clopodia).**

● **LA BANEASA TRAP începe azi un nou pariu austriac. Premiul inițial, 30.000 lei. Pariul va începe cu a patra cursă, premiul Drăgășani.**

● **ANTRENORII de pur sânge sunt anunțați pe această cale că sunt obligați să-și declare caii în antrenament. Caii nedeclarați în antrenament nu vor fi handicapați în premiul Dunărea.**

PRESA ȘI ALERGĂRILE DE AZI

ZIARELE	Premiul Câlnic	Premiul Drăcușor	Premiul Domnișoara	Premiul Drăgășani	Premiul Comițig	Premiul Dunai	Premiul Cyclomen	Premiul Clopodia	Premiul Fontaine
Universul Sport	Ostaș Diadia Lul	Kitty Claire Ideal	D-ta Harry Peter Gordon	Giuditta Wodka	Hispano Rozina	Citr. Gordon Roland D.	Gangster Jarvis	Călin Cina	Vrăjitor Geisha
Gazeta Sporturilor	Ostaș Crăiasa	Kitty Claire Pisica	Domnița H. Aluniș	Wodka Sonia Worthy	Hispano Rozina	Citr. Gordon Haron	Grajd. Dem Pleava	Călin Cina	Vrăjitor Sultan II
Universul	Harry Boy Ostaș	Kitty Clair Peceora	Domnița H. Dudu Gordon	Wodka Ciclop	Rozina Jocker	Citr. Gordon Haron	Jarvis Dolly Worthy	Călin Răsura	Vrăjitor Busuioc
Curentul	Ostaș Harry Boy	Kitty Clair Ideal	Domnița H. Ostaș	Voevodul Țig. Wodka	Hispano Rozina	Haron Citr. Gordon	Dolly Worthy Gangster	Călin Ural	Vrăjitor Sultan II
România	Diadia Lul Ostaș	Kitty Clair Ideal	Domnița H. Bețiv	Ciclop Wodka	Jocker Rozina	Haron Citr. Gordon	Jarvis Gangster	Răsura Călin	Busuioc Hollo
Timpul	Crăiasa Extra	Kitty Clair Peceora	Domnița H. Bețiv	Wodka Giuditta	Jocker Urganda	Roland D. Citr. Gordon	Edith Dolly Worthy	Edith Cina	Sultan II Vrăjitor
Frontul									
Ordinea	Ostaș Diadia Lul	Kitty Clair Peceora	Domnița H. Peter Gordon	Giuditta Wodka	Ulis Rozina	Haron Roland D.	Dolly Worthy Jarvis	Cina Brenn	Geisha Sonora
Seara	Diadia Lul Harry Boy	Kitty Clair Ideal	Domnița H. Ostaș	Wodka Jarvis	Rozina Urganda	Haron Citr. Gordon	Legionar Dolly Worthy	Elena Ural	Vrăjitor Sultan II
Semnalul	Crăiasa Ostaș	Kitty Clair Ideal	Domnița H. Aluniș	Wodka Ciclop	Hispano Ulis	Haron Citr. Gordon	Pleava Dolly Worthy	Răsura Cilly Hanover	Sultan II Busuioc
Cei mai indicați	Ostaș 4 Diadia Lul 2 Crăiasa 2 Harry Boy 1	Kitty Clair 9	Domnița H. 9	Wodka 5 Giuditta 2 Ciclop 1 Voev. Tig. 1	Hispano 4 Rozina 2 Jocker 2 Ulis 1	Haron 5 Citr. Gord. 3 Roland D. 1	Jarvis 2 Gangster 2 Gr. Demetr. 1 Edith 1 Legionar 1 Dolly W. 1	Călin 5 Răsura 2 Cina 1	Vrăjitor 5 Sutan II 3 Buuioc 1 Gesha 1

CONCURENȚII DECLARAȚI OFICIAL

Premiul CALNIC
Condiție — 13.000 lei

E.-Carioca	2080	Gram
Voevod	2080	Tassopol
Kirasa	2080	0
Crăiasa	2140	Fischer
Extra	2200	V. A-sky
Harry Boy	2200	Ghinea
Diadia Lul	2220	Szabo
Sorana	2220	0
Va-ta	2240	0
Ostaș	2240	Pavlic
Hollo	2260	0

Premiul DRACUȘOR
Condiție — 15.000 lei

Facla	1700	Slobozenco
Pisica	1720	Crotenco
Leona	1740	0
Prinț	1760	0
Torent	1760	0
Luntraș	1760	A. Bota
Catinca	1760	0
Peceora	1760	Fischer
Kitty Clair	1760	Cerkasoff
Bunel	1760	0
Ducesa	1780	0
Pleava	1780	0
Ideal	1800	Grünwald
Bruma II	1800	0
Pikaver	1820	0
Pai	1860	0

Premiul DOMNIȘOARA
Performanță — 13.000 lei

Mârțoaga	2100	D. Pavel
Thalio	2120	Tassopol
Desiș	2120	0
Dor de Ducă	2140	Slobozenco
Elena	2140	0
Peter Gordon	2140	Corol
Dudu Gordon	2160	0
Pan Worthy	2160	0
Bețiv	2180	Fischer
Domnița H.	2200	Cerkasoff
Aluniș	2200	Szabo
Ostaș	2200	0
Zvon	2240	0

Premiul DRAGAȘANI
Condiție — 13.000 lei

Parma	1720	Crotenco
Benito H. P.	1740	0
Ciclop	1760	Slobozenco
Giuditta	1760	T. Marcu
Catinca	1760	Ghinea
Sonia Worthy	1760	Corol
Spic	1760	0
Voevodul Țig.	1780	Grünwald
Busuioc	1780	0
Leona	1780	0
Jarvis	1800	0
Hercegnö	1800	Gaidaev
Wodka	1800	Cerkasoff
Bruma II	1800	Lucan
Pikaver	1800	0
Coconaș	1820	0
Rugina	1820	0
Cupidon	1840	0
Jade	1840	0
Guard. Girl	1860	0

Premiul COMIȚIG
Condiție — 11.500 lei

Domnia	1600	Corol
Olga	1600	Voronin
Ulis	1600	Pavlic
Dalila III	1600	K-nițky
Fâșneața	1600	0
Uria	1600	0
Lăutar	1600	0
Uranus	1600	0
Pușa	1600	0
Jocker	1600	Szabo
Rozina	1620	V. A-sky
Năvalnic	1620	Fischer
Dolly B.	1620	0
Lelia	1620	Crotenco
Românaș	1620	0
Hispano	1620	Slobozenco
Tara	1680	0
Urganda	1700	Zabelin
Musculița	1720	Ghinea
Călin	1740	0
Taina	1760	Gram

Premiul DUNAI
Record — 18.000 lei

Pandur	1700	0
Stuf	1720	0
Katy Caid	1720	Corol
Pai	1720	0
Rosalinde	1720	0
Kundry	1720	Bordei
Amsel	1720	0
Anny Worthy	1720	0
Champion	1740	Ghinea
Kanada	1740	0
Citr. Gordon	1760	Cerkasoff
Roland D.	1760	Fischer
Gondolat II	1780	0
Haron	1800	V. A-sky

Premiul CYCLAMEN
Handicap — 15.000 lei

Dorna	2100	Pavlic
Peter Worthy	2100	D-ra Crist.
Legionar	2100	Slobozenco
Leu	2100	Marcenco
Gangster	2120	V. A-sky
Rugina	2120	0
Luntraș	2140	0
Pleava	2140	A. Bota
Pacahantos	2140	Vârlan
Dolly Worthy	2140	Corol
Edith	2160	Fischer
Ducesa	2160	Tassopol
Jarvis	2160	Ghinea
Dorka	2180	0
Blondella	2200	Gram

Premiul CLOPODIA
Handicap — 11.500 lei

Brenn	1700	K-nitky
Hispano	1700	0
Cilly Hanover	1700	Pavlic
Cina	1700	Tassopol
Călin	1700	Fischer
Răsur:	1720	Gaidaev
Desiș	1720	Ghinea
Ural	1720	Vârlan
Crăiasa	1740	0
Comoara	1740	0
Elena	1760	Brânzea
Arvuna	1780	Voronin
Dudu Gordon	1780	0
Eol	1780	0
Furor	1780	0
Miriștea	1780	0
Tais	1820	0

Premiul FONTAINE
Handicap — 13.000 lei

Igen	1700	0
Vrăjitor	1700	Weich
Luna	1700	0
Fudul	1700	Slobozenco
Isma	1720	Voronin
Mohor	1720	0
Geisha	1740	K-nitky
Hollo	1740	Fischer
Aventurier	1760	Gram
Sultan II	1760	Gaidaev
Gen. Worthy	1760	0
Makrele	1760	Grünwald
Zgomot	1760	0
Sonora	1780	Zabelin
Lăcrămioara	1800	Crotenco
Busuioc	1800	Ghinea
Giuditta	1820	0

INTENSĂ ACTIVITATE ERI LA BANEASA-TRAP

Ș'A DAT O SERIE DE GALOPURI SERIOASE

Antrenamentul în vederea meetingului dela Băneasa a început intens. Eri au fost aduși pe hipodrom toți caii aflători în antrenament.

La acest interesant lucru au asistat dintre proprietari d-nii: general Hortopan, general Filip Iacob, colonel Săvoiu, inspector general Lungu, maior Nasta, căpitan Georgescu, căpitan Maxim, căpitan Polifronescu, etc.

Dăm mai jos galopurile mai importante.

Magnat (Ilinca) *Corsar* (Logofătu) și CATALIN (băiat de grajd) au luat un bun galop pe 1300 m. Corsar a dispus net de colegii săi de grajd.

Farmec (Ilinca) *Cosac* (Logofătu) *Măcieș* (Florescu) *Smeu* (băiat de grajd) au mers pe 1000 metri. Cosac în progres a dispus ușor de colegi grajd.

Dornic (Iager) *Amnar* (Logofătu) și *Favorit* (Ilinca) au lucrat împreună. Dornic a dispus de colegii săi deși aceștia au fost solicitați.

Răsfățat (Ilinca) *Codru* (Logofătu) au galopat pe *1400 m.* Primul s'a schimbat mult în bine.

DELA GABENS

Mazepa (V. Huțuleag) și *Li* (Mullat) au lut un bun galop pe 1400 m. Pe linia dreaptă Mazepa a mers ușor față de colegul de grajd și *Mont Blank* (C. Radu) cu care au galopat.

Halmei (Tănase) a lucrat cu *Blanc* (V. Huțuleag) și *Afurisit* (C. Radu). Ultimul a condus până la linia dreaptă, unde Halmei și Blanc s'au detașat. Halmei este mult schimbat în bine.

Olaf (Tănase) *Ștefania* (Radu) *Harța* (V. Huțuleag) au galopat pe 1300 m. Ștefania a mers bine.

Credo (Cristea R.) și *Șerban* (V. Huțuleag) au lucrat întins.

Credo a produs o frumoasă impresie. Ca și Șerban dealtfel. Vor fi concurenți de probe clasice.

DELA WILSON

Don Alberto (Gill) *Boer* (Krimer) au luat un bun galop pe 1300 m. Ambii au dat deplină satisfacție.

Frunză (Gill) și *Sulița* (Krimer) au mers pe 1400 m. Ultima s'a schimbat mult față de anul trecut.

Furtuna (Crișan) a luat un bun galop pe 900 m. Iapa se află într'o condiție bună, și credem că va furniza acelaș rezultat ca și în anul trecut.

Flor Fina (Krimer) și *Povestea* (Gill) au luat un bun galop. Ultima se află în progres.

DELA D. CAPITAN GULIANO

Stop (Cucu) și *Marche en Avant* (Vincent) au efectuat un sprint. Stop este calul din trecut.

Drapel (Cucu) și *Tuluța* (Vincent) ca și ceilalți colegi de grajd au galopat pe 1000 m. Tuluța se află în formă.

Traviata (Vincent) *Cric* (Horvath) și *Nacelle d'Or* (Urdăreanu) au galopat pe 1200 m. de unde au fost solicitați pe linia dreaptă. Ultima a mers satisfăcător.

DELA GABOR

Stăpân (Cucu) *Șoim* (Ionescu) și *Celine II* (Vincent) au terminat cap la cap.

Monette (Cucu) și *Mitșouko III* (Vincent) au dat deplină satisfacție pe 1000 metri.

DELA KRISTOFF

Ray (G. Enescu), *Biribi* (băiat de grajd) și *Bock* (băiat de grajd) au mers bine.

DELA GARNER

Hop și *Eu* (băiat de grajd) a mers singur.

Ostaș (Gill) și *Silver Prinț* (Mullot) au terminat împreună.

Gioni (Cucu), *Străjer* (Gill) și *Nanu* (Mullot) au luat un bun galop pe 1400 m. *Străjer* a dispus de colegii de grajd.

(**Urmează mâine**)

Băneasa Trap; Ziua 27-a, Duminică 26 Martie 1939

— I N S C R I E R I —

Premiul DETA
Handicap — 15.000 lei

1600 Pușa, Olga, Bistricioara, Năvalnic, Lilia, Uranus, Ulm, Dalila III, Fâșneață, Jocker.
1620 Hispano.
1640 Rozina, Românaș, Dolly B., Prinț Worthy.
1660 Brenn, Cilly Hanover, Musculița, Tibet.
1680 Cimbric, Taina, Bandit II, Urganda.
1700 Tara, Răsura.
1720 Călin.
1740 Ural.
1760 Miriștea, Santuța
1780 Elly.
1820 Zeta.

Premiul DONDONA
Handicap — 15.000 lei

2080 Bunel.
2100 Zgomot.
2120 Dorna, Peter Worthy, Busuioc, Rugina, Pisica, Lăcrămioara, Legionar.
2140 Voința, Ciclop, Poenița.
2160 Gangster, Pleava, Brad, Venezia, Kamaa, Pacahantos, Eftin, Dolly Worthy, Champion junior.
2180 Ducesa, Eftin, Luntraș, Peceora, Ieroșca II, Dorka.
2200 Guardian Girl, Cupidon, Brebenea.
2220 Blondella.
2240 Viziru.

Premiul CHENAULT
Handicap 21.000 lei

2100 Pai, Rosalinde, Vivat.
2120 Kundry, Lucifer II, Pock, Katy Caid.
2140 Sam Worthy, Anny Worthy, Champion, Margaret T., Voraus, Jade.
2160 Trixie.
2180 Roland D.
2200 Gondolat II, Haron.

Premiul DOLHASCA
Condiție (1/5) 13.000 lei

2120 Aventurier, Thalio, Parma, Pisica, Tava.
2140 Puica, Livada, Mura, Handicap, Zalud, Lăcrămioara, Zgomot, Ciclop, Tufănica, Spic.
2160 Gangster, Zvon, Pacahantos, Eftin, Mura, Legionar, Brebenea.
2180 Brad, Champion junior, Voința, Bruma II, Pikaver.
2200 Ninon, Katk Caid, Pock.

Premiul AL. BADESCU
Condiție — 31.000 lei

1640 Floare.
1660 Szeged.
1700 Jeannine Worthy, Wodka, Torent, Belșug, Prinț, Parma, Pisica.
1720 Talaz, Gruia, Edith, Kitty Clair, Naverno, Giuditta, Primrose, Blondela, Theodora, Vivat, Valențio, Centaur, Sam Worthy, Katy Caid, Anny Worthy, Viitor.
1740 Pandur, Pai, Champion, Margaret T., Antrag, Hanibal II, Jade, Kanada.
1760 Haron, Roland D., Citronat Gordon.
1780 Gondolat II.

Premiul DALMAȚIA
Condiție (1/2) 18.000 lei

1700 Carol Hanover, Cimbric, Cliford Hanover, Uranus, Musculița, Amy Scottland, Lilia, Hispano, Birlic, Ulm, Tara.
1720 Brenn, Zeta, Santuța, Ural.
1740 Elly.
1760 Barza, Draga Mea, Tara.
1780 Grozava.
1800 Rama II, Gaby M.
1820 Szeged.

Premiul DESCULȚA
Record — 13.000 lei

2120 Puica, Hollo, Domnița Harry, Aluniș, Tava, Va-ta,
2140 Zvon, Zalud, Makrele, Durdulia, Tufănica, Sultan II, Parma.
2160 Natașa, Handicap, Mura, Ghimp.
2180 Bunel, Busuioc, Zgomot, Eftin, Legionar, Pisica, Lăcrămioara, Spic.
2200 Peter Worthy, Gangster, Champion junior, Voința, Tutun, Pikaver, Leu.
2220 Brad Kamaa, Ducesa, Iubita, Ciclop, Bruma II.
2240 Ninon, Dolly Worthy, Dorka, Talaz.

Premiul DOMINO
Performanță — 15.000 lei

1720 Sorana, Zenit, Extra, Dudu Gordon, Aluniș, Tava, Va-ta, Floare.
1740 Geisha, Handicap, Eggy, Makrele, Ostaș, Sultana, Durdulia, Sultan II.
1760 Zvon, Natașa, Zgomot, Sonora, Lăcrămioara, Pisica, Florita.
1780 Busuioc, Champion junior, Sorvaneț, Voința, Brebenea, Aventurier, Kamaa, Poenița, Sonia Worthy, Spic.
1800 Brad, King Worthy, Hercegno, Giuditta, Ninon, Torent, Centaur, Tutun.
1820 Ghid.

Premiul HALLE
Record — 18.000 lei

1700 Florita, Floare.
1720 Peceora, Ideal, Centaur, Torent, Ducesa, Prinț, Ciclop, Iubita.
1740 Talaz, Ghid, Edith, Pandur, Blondella, Katy Caid, Sam Worthy, Anny Worthy.
1760 Gruia, Champion, Uța, Nation.
1780 Roland D., Citronat Gordon, Kanada.
1800 Antrag.
1820 Haron.

CICLISM

Duminică 26 Martie, prima cursă pe şosea

Cortina a căzut peste campania de primăvară a „ciclo-cross"-urilor, odată cu ultima probă, — campionatul, — care a revenit, se ştie, lui Dumitru Tâlmaciu, acest elev plăpând dar plin de o voinţă şi un nerv nebănuite, a cărui victorie — independent de orice interpretări, discuţii şi argumente, — rămâne valabilă.

După acest sfârşit de campanie, ne aflăm în preajma începerii sezonului propriu zis, al curselor pe şosea.

Deschiderea se va produce Duminică 26 Martie, regizor fiind forul de specialitate.

Dar această zi inaugurală va fi lipsită de nota festivă obicinuită, întrucât este vorba de o alergare pentru elementele inferioare.

Vor lipsi nume consacrate ca Tudose, Feordeanu, Gociman şi — acum în urmă — Tâlmaciu.

Dar deşi nu vom vedea evoluând reprezentanţii categoriilor prime, apoi asta nu înseamnă defel că nu vom avea spectacol.

Din contră poate va fi o luptă cu mult mai frumoasă decât a aşilor.

Pentrucă să nu se uite „puştii" se „bat", sunt năvalnici, nu prea ştiu ce-i aia „tactică", „alergare studiată" sau aşa ceva, ci ei pornesc la luptă dela primii metri, bătăioşi nevoie mare, indiferent de locul ce-l vor ocupa finalmente, — dorinţa lor arzătoare fiind să facă sport.

Fără prea multe aere de... „aşi", spectacolele pe care ni le dau au, de cele mai multe ori, un farmec osebit.

Aşa cum se întâmplă de exemplu, să vezi, la football, un match dinamic, dramatic, pe viaţă şi pe moarte, realizare a cine ştie căror echipe anonime, pierdute în coada clasamentului unei categorii inferioare.

Credem necesar să subliniem că în modul acesta aşii vor face o pauză de o Duminică.

O pauză binevenită după un sezon extraordinar de „ciclo-cross", — care le va da răgazul să se pună pe picioare, să-şi refacă pedalajul şi suflul în vederea curselor pe şosea, care cer o altă pregătire şi o condiţie fizică pe cât posibil mai bună.

CINE POATE LUA PARTE LA PROBA DE DUMINICA

Cursa este deschisă tuturor nelicenţiaţilor până în prezent, precum şi alergătorilor din categoria începători şi din categoria 3-a.

UNDE VA FI ADUNAREA CONCURENŢILOR

Adunarea concurenţilor are loc la ora 9 dim. la Mandravela (Văcăreşti); împărţirea şi semnarea foilor de plecare se va face între orele 9-9.45. Concurenţii care nu vor fi prezenţi până la ora 9,45, nu vor putea lua plecarea. Plecarea se va da la ora 10 fix.

PENTRU PARTICIPANŢI !...

Concurenţii sunt obligaţi a avea frânele în bună stare de funcţionare, costumul reglementar (chiloţi negri), iar alergătorii nelicenţiaţi vor veni cu un tricou şi chiloţi negri.

Taxa de înscriere pentru toţi concurenţii este de lei 10. Incepătorilor şi nelicenţiaţilor cari vor lua plecarea li se va înapoia după cursă taxa depusă.

Proba se închide după 10 minute dela sosirea primului concurent din fiecare categorie.

DESPRE TRASEU

Plecarea pe şos. Olteniţa dela km. 5 până la km. 20 şi înapoi cu sosirea la Mandravela. Traseul măsoară 30 km.

Plecarea pentru categoria începători şi nelicenţiaţi va fi la ora 10, iar **plecarea** concurenţilor din cat. 3-a va fi la ora 10.10.

Clasamentul va fi făcut pentru fiecare categorie separat.

*

Oficialii primei probe de pregătire 1939 sunt d-nii :

Comisari: C. Marinescu, M. Antonescu, V. Stănescu.

Judecător de sosire: N. Chircu.

Starter: V. Stănescu.

Cronometror: N. Chircu.

*

PREMIILE : Primii 3 concurenţi din fiecare categorie vor primi câte o medalie.

UNDE SE PRIMESC INSCRIERILE

Inscrierile însoţite de taxa de lei 10 se primesc până Vineri, 24 Martie a. c., ora 20 la sediul F. R. S. C. din calea Victoriei 29, etajul 3.

Francezul Georges Naisse a câştigat etapa a 3-a din cursa Paris-Nisa

Francezul Georges Naisse a câştigat cea de-a treia etapă din marea cursă Paris-Nisa.

CATE CEVA DESPRE ETAPA 3-a

A treia etapă s'a desfăşurat între localităţile *Audauce şi Cavaillon.*

Din cauza vremii nefavorabile, concurenţii n'au fost dispuşi să arate prea multă vervă. Ca şi în etapa trecută, eroii cursei au fost Archambaud şi in mai mică măsură Masson. Alergătorul Bonduel a reuşit să se apropie de leader. Cu toată ninsoarea care începuse să cadă, cu puţin înainte de intrarea concurenţilor în Cavaillon, numeroşi admiratori au aşteptat sosirea participanţilor.

CURSA IN CATEVA CUVINTE

Dela plecare, nimeni nu îndrăzneşte să rupă plutonul, care merge compact vreo 20 kilometri. După această distanţă, alergătorii par hotărâţi să facă lucruri mai serioase (probabil din cauza frigului). Cel care rupe primul plutonul este Bonduel urmat numai decât de George Naisse şi Archambaud.

După câţiva kilometri însă, plutonul se reface şi de aci până aproape de sosire nimeni nu mai încearcă să facă nici o glumă.

Cu câţiva km. înainte de localitatea Cavaillon, fiecare concurent încearcă să evadeze pe cont propriu. Cel care ia iniţiativa este Naisse, care prinzând un moment favorabil, forţează prinzând un bun avans faţă de restul plutonului. Imediat după el rup rândurile şi Archambaud, Camellini, fontenay şi Pirmez. Aceştia însă nu izbutesc să-l ajungă pe fugar şi sosesc în localitatea Cavaillon în...

URMATOAREA ORDINE:

1. Georges Naisse, 4 ore 26 m. 12 s.; 2. Archambaud; 3. Camellini; 4 Fontenay 4 ore 32 m. 28 sec.; 5. Pirmez, 6. Guy Lapébie, 7. Bonduel, 8. Merviel. 9. Masson. 10. Van Nek, 11. Munier, 12. Desmedt, 13. Van Schehndel, 14. Galateau, 4 ore 32 m. 28 sec.; 15. Pividori, 16. Rosscel. 17. Pothler, 18. Giauna, 19. Maréchal. 20. Bernard, 21. Gamard. 22. Zimmermann, 4 ore 33 m. 15 s.; 23. Diggelmann, m. t.; 24. Berrenderoo. 4 ore 48 m.

Iată acum:

CLASAMENTUL GENERAL DUPA ETAPA 3-A

1. Maurice ARCHAMBAUD, 16 o. 5 m. 2 s.; 2. Bonduel, 16 o. 17 m. 35 s.; 3. Desmedt, 16 o. 17 m. 35 s.; 4. Pirmez, 16 o. 24 m. 49 s.; 5. Masson, 16 o. 26 m. 7 s.; 6. Gammellini, 16 o. 26 m. 18 s.; 7. Van Nek, 16 o. 28 m. 41 s.; 8. Gamard 16 o. 30 m. 5 s.; 9. Guy Lapébie, 16 o. 37 m. 19 s.; 10. F. Galateau, 16 o. 37 m. 25 s.; 11. Rosscel, 16 o. 39 m. 55 s.; 12. Zimmermann, 16 o. 41 m. 40 s.; 13. „Ton" Van Schendel, 16 o. 42 m. 8 s.; 14. Pothier, 16 o. 45 m. 4 s.; 15. Naisse, 16 o. 46 m. 14 s.; 16. Diggelmann, 16 oo. 52 m. 4 s.; 17. Giauna, 16 o. 54 m. 26 s.; 18 Munier, 17 o. 1m. 50 s ; 19. Berrendero, 17 o.o 8 m. 11 s.; 20. Merviel, 17 o. 10 m. 33 s.; 21. Fontenay, 17 oo. 11 m. 50 s.; 22. Pividori, 17 o. 18 m. 57 s.; 23. Bernard, 17 o. 19 m. 30 s.; 24. Maréchal, 17 o. 26 m. 12 s.

CUM S'AU COMPORTAT ALERGATORII

Georges Naisse *a făcut o cursă admirabilă câştigând una din cele mai grele etape.*

Archambaud *nu prea a făcut sforţări — probabil că-şi rezervă condiţia fizică pentru ultima etapă.*

Camellini *a făcut o cursă bună, arătând o formă care promite în viitoarea etapă.*

Pirmez *a cedat la sprint lui Camellini, totuşi şi-a menţinut locul în clasamentul general.*

Guy Lapébie *s'a comportat mai slab ca de obiceiu. In viitoarea etapă, toţi se aşteaptă la o puternică revenire din partea lui.*

Bonduel *a fost surpriza etapei. A făcut o cursă din cele mai frumoase, rămânând în urma leaderului doar cu 12 minute şi 33 de secunde.*

Merviel şi Masson *au făcut o cursă modestă. In viitoarele etape nu este exclus din partea lor o surpriză.*

S'au mai relevat în această etapă următorii concurenţi: Van Nek; Munier; Desmedt; Van Schandel; Galateau şi Pividori.

*

Deşi mai sunt etape, totuşi cursa Paris-Nisa a început să-şi contureze cu linii precise viitorul câştigător, în persoana lui Archambaud, actual primul în clasamentul general, cu un avans de 12 minute faţă de Bonduel. Viitoarele etape ne vor aduce însă definitiv deslegarea enigmei: Archambaud ? ! ..... sau..... Bonduel?!...

Regulamentul „Circuitului Leonida" a fost schiţat

Competiţiunea înlocueşte „Circuitul Duerkopp", neautorizat de F. R. S. C. — Aceiaşi alergare cu titlul schimbat

Am arătat într'un număr precedent al ziarului nostru că, pentru sfârşitul lunei Mai, gruparea ciclistă Leonida prepară o alergare ciclistă de dimensiuni importante.

Sub titlul de „Circuitul Duerkopp", tânăra formaţie intenţionează să organizeze o alergare care să înlocuiască „Circuitul Diamant" decedat în 1927. Federaţia română de specialitate neautorizând acest titlu, iniţiatorii competiţiunei nu au renunţat la alergare şi au decis să o boteze „Circuitul Leonida".

Odată această hotărîre luată, organizatorii au purces la stabilirea regulamentului al cărui proiect a văzut lumina zilei ieri dimineaţă. Intrucât prevederile acestui proiect răspund din plin cererilor întrecerii, este foarte probabil că el nu va suferi decât foarte mici modificări.

In rândurile ce urmează vom înşira câteva din părţile esenţiale ale acestui regulament.

PARCURSUL

Alergarea urmează să fie deschisă tuturor cicliştilor licenţiaţi ai F. R. S. C.-ului şi să se dispute sub formă de handicap pe parcursul : Bucureşti - Târgovişte-Ploeşti-Bucureşti (186 km.). Deci o autentică reeditare, sub alt titlu, a „Circuitului Diamant".

TREI ETAPE

Deşi se va alerga într'o singură zi, întrecerea va fi împărţită, cu scopul unei cât mai eficace propagande, în trei etape şi anume :

Etapa I-a : Bucureşti-Târgovişte (76 km.).

Etapa II-a : Târgovişte-Ploeşti (53 km.).

Etapa III-a : Ploeşti-Bucureşti (55 km.).

Din Bucureşti, Târgovişte şi Ploeşti, plecările se vor da în grupuri, pe categorii, pentru fiecare etapă stabilindu-se un handicap între fiecare categorie. Clasamentul va fi determinat de sosirea la Bucureşti, primul om care va trece linia ce se va fixa pe şoseaua Jianu, fiind declarat învingător al cursei.

In cazul când la cemarajul final vor sfârşi, în acelaş timp, mai mulţi reprezentanţi ai aceleiaşi categorii, clasamentul lor va fi determinat de ordinea sosirei la cele trei capete de etapă.

PREMIILE

In competiţiune se vor pune numeroase şi de valoare premii, constând din obiecte de utilitate ciclistică, medalii şi plachete de participare.

In plus se va pune în joc, pentru primul an, „Cupa Leonida", donată de d. Constantin Leonida, unul dintre sportivii din vechea gardă. Având un caracter perpetuu, trofeul va rămâne timp de un an în posesia grupărei din care face parte învingătorul, iar acestuia din urmă i se va atribui, definitiv, o copie mai mică a cupei.

LAVAL

SPORTURI DE IARNĂ

Două mari competiţiuni în vacanţa Paştelui

Skiul românesc îşi încheie activitatea în vacanţa Paştelui prin organizarea a două mari competiţiuni.

La Bâlea, Clubul de Ski din Sibiu va organiza în zilele de 9-10 Aprilie o probă de slalom şi una de coborâre la care şi-au dat întâlnirea aşii skiului din Sibiu şi Braşov.

La Vârful Omul Ski-Club Bucureşti va organiza anuala şi clasica coborâre de pe Valea Cerbului în joc fiind Cupa Bucegilor.

Cursa de coborâre se va desfăşura a doua zi de Paşti.

O nouă şi grandioasă competiţiune în perspectivă

Berlin 21. — In cercurile conducătoare ale sportului german se discută eventualitatea organizării unui campionat european de coborâre şi slalon.

In acest sens au şi început tratative cu conducătorii skiului elveţian, italian şi francez, care par a privi cu ochi buni această competiţiune care ar urma să se dispute în primăvara anului viitor în Elveţia şi Italia.

Adunarea generală a F. R. H. G. a fost amânată

Adunarea generală a Federaţiei române de hockey pe ghiaţă, care trebuia să aibe loc Duminică, 26 Martie, a fost amânată pentru o dată ulterioară, care se va anunţa la timp.

Pagina Boxului

După matchul Tenet-Brouillard cei doi protagoniști sunt căutați

Lui Brouillard i s'a propus un match cu Christoforidis, iar Tenet a fost cerut la Berlin

Matchul Lou Brouillard—Eduard Tenet, recent disputat la Paris și terminat cu un verdict de egalitate, a avut darul să pasioneze opinia sportivă a întregului continent. Americanul — deci nu a putut fi vorba de un campionat european cum au ținut unele ziare să-l prezinte — a lăsat o impresie neașteptat de bună și Tenet nu a fost cu nimic mai prejos.

In consecință, promotorii principalelor ringuri din Europa s'au grăbit să facă oferte celor doi protagoniști. Astfel lui Lou Brouillard i s'a propus un match cu grecul Christoforidis, fost campion mijlociu al Europei și americanul nu a refuzat. Singura lui condiție a fost ca matchul să fie angajat pentru cel puțin 12 reprize; el ar prefera însă 15.

Dacă tratativele vor fi duse la bun sfârșit, întâlnirea ar urma să se țină în arena Palais des Sports din Paris, în cursul lunei Aprilie.

Pe de altă parte, lui Brouillard i s'a propus un match în Olanda cu Van Klaveren, fost deasemenea campion al Europei. In legătură cu această ofertă, americanul nu a luat nici o hotărâre.

In fine, nici Eduard Tenet nu a avut ce pierde pe urma valoroasei lui performanțe de zilele trecute. A primit o ofertă în baza căruia ar urma să-și pună titlul în joc, într'un match ce s'ar ține la Berlin, în fața germanului Besselman.

Managerii celor doi boxeuri au cuvântul și probabil că nu vor întârzia să și-l spună.

Pentru reintrare, Peter Kane va înfrunta pe spaniolul Balthazar Sangchili

Campionul mondial are o șansă detașată

Peter Kane, campionul lumii la categoria muscă, se va întâlni la 3 Aprilie, în arena National Sporting Club din Londra, cu spaniolul Balthazar Sangchili, fostul campion al lumii la categoria cocoș.

Matchul a fost angajat pentru 8 reprize.

Sorții de izbândă în acest match sunt cu totul de partea lui Peter Kane, întrucât recent, la Manchester, Sangchili a cedat lui Jimmy Brady care, ori cât ar fi progresat după înfrângerea suferită din partea lui Toma Aurel, nu este de clasa campionului mondial la categoria muscă.

Peter Kane are chiar șansa de a termina în câteva reprize.

In cadrul aceleiași reuniuni Spider Kelly, campionul de categorie până al Imperiului Britanic, va întâlni pe unul din challengerii săi principali, Dick Corbett, fostul deținător al titlului de categorie cocoș.

Comunicat F. R. Box

Primim:

In legătură cu comunicatul secțiilor de box ale asociațiilor sportive „CFR-BT" și „F. C. Rapid', prin care acestea anunță că își întrerup activitatea pugilistică în urma hotărârei noastre de a interzice matchul M. Doculescu-Cheo Morejon și pentru ca atât opinia publică cât și presa sportivă să nu fie induse în eroare, „Federația română de box" aduce la cunoștință următoarele:

Secțiile de box ale asociațiilor sportive „CFR-BT" și „F. C. Rapid" erau înscrise și figurau în controalele F R. Box ca pur amatoare și ca atare nu puteau să se ocupe de interesele boxeurilor profesioniști, cum este cazul boxeurului M. Doculescu.

Nici până în acest moment nu am fost sesizați din partea acestor asociațiuni cu vre-o cerere pentru autorizarea întreprinderei unui turneu de propagandă în țară.

De altfel federația nu vede ce legătură ar putea exista între organizarea unui astfel de turneu amator, între matchul profesionist Doculescu-Morejon ce urma să fie organizat de asoc. U. D. R. (Reșița) și între întreruperea activității secțiunilor de box ale acestor asociații amatoare, din cauza interzicerii acestui match profesionist.

Metodele întrebuințate de F. R. Box sunt cele stabilite de regulamentele internaționale, legea și regulamentul Străjii Țării, statutele și regulamentele F R. Box, de la care înțelege să nu facă nici cea mai mică abatere și nici cea mai mică excepție.

F. R. Box-ul, pentru a da posibilitate de lucru asociațiilor de mai sus — secțiile pugilistice — le-au alocat spre sfârșitul anului 1938, ca și altor asociații, o sumă importantă pentru procurarea de materiale sportive, pentru înzestrarea sălilor.

Secția pugilistică a asoc. „F. C. Rapid" nu s'a afirmat cu nici o activitate sportivă în decursul anului trecut, neluând parte nici chiar la campionatele naționale.

F. R. Box are certitudinea că, conducerile centrale ale acestor asociații, pe deoparte, nu au avut legătură cu conducerea F R. Box-ului și pe de altă parte au fost rău informate de către delegații lor actuali pe lângă F. R. Box.

Intreaga chestiune este astăzi pendinte de forurile disciplinare ale F. R. Box.

Până la judecare, delegații asociațiunilor de mai sus pe lângă F. R. Box, sunt suspendați de la orice activitate sportivă, iar secțiunile de box ale asociațiilor „CFR-BT" și „Rapid" sunt invitate să-și desemneze alți delegați la F. R. Box

Domnii președinți ai secțiunilor de box ale acestor asociații sunt rugați să binevoiască a trece pe la sediul F. R. Box, în orice zi de lucru, între orele 17—19, pentru ca, luând contact cu președintele F. R. Box, să li se facă importante comunicări.

Președinte, **Al. Cantuniari.**

Intr'un număr viitor vom reveni cu comentarii.

Len Harvey vizează titlul lui John Henry Lewis, iar Tommy Farr pe cel al lui Harwey

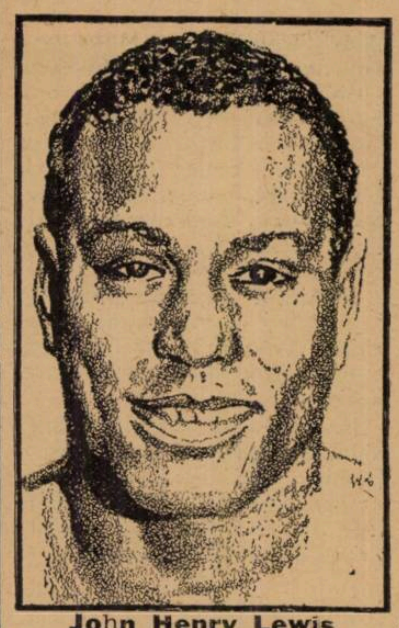

John Henry Lewis

Len Harwey, deținător a trei titluri britanice este în tratative pentru un match cu negrul american John Henry Lewis, Matchul ar urma să se dispute la 23 Mai, în aer liber, la Epsom, și titlul mondial de categorie welter va fi în joc.

De altfel și Tommy Far ar vrea să-l întâlnească pe Len Harwey. Este interesant de relevat că deși ambii boxeuri au deținut aceleași titluri, nu s'au întâlnit până în prezent niciodată.

Farr propune ca data acestei întâlniri să fie 1 August (Bank Holiday).

NUNTA UNUI CAMPION

Serbarea folkloristică organizată la Sequals, cu prilejul căsătoriei lui Primo Carnera. Imense cartoane cu silueta fostului campion mondial au fost înșirate dealungul străzilor.

Break... Stop... Out..

REVANȘA LOCATELLI—ORLANDI

In sala teatrului Național din Milano se va disputa în ziua de 6 Aprilie, revanșa dintre Cleto Locatelli si Carlo Orlandi.

MANUȘA DE AUR

In turneul de amatori ce se desfășoară la New-York sub titlul „Mânușa de aur" s'a remarcat cu deosebire tânărul italian de categorie semi-grea care a obținut victorii prin k. o.

KID MICHEL A INVINS PE POTVIN

Recentul învins al lui Gheorghe Popescu, campionul României la categoria până, africanul Kid Michel, a repurtat cu prilejul reuniunei desfășurată Sâmbătă seara în sala Central din Paris, o netă victorie la puncte în dauna lui

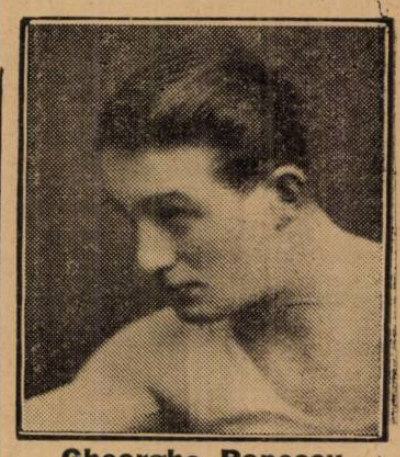

Gheorghe Popescu

Potvin, care în cursul reprizei a treia s'a odihnit 9 secunde la pământ.

Tot cu acest prilej Bricout a obținut decizia la puncte asupra lui Ancejo, iar Insuzo a dispus la limită de Kid Baran.

JEAN MOTTE-RICOL

Astăseară, în sala Elysée Montmartre din Paris, Jean Motte, campionul Franței la categoria grea va înfrunta pe José Ricol, una din marile speranțe ale ringului francez.

EGALITATE

Intr'un match disputat în sala Elysée Montmartre din Paris, Al. Sauvage, învinsul lui Moți Spakow, a terminat la egalitate cu Freddy Burg.

Citiți și răspândiți Universul - Sport

RUGBY

ASTAZI, COMBINATA VIFORUL DACIA - T. C. R.

va susține, la Stuttgart, ultimul match din turneul întreprins în Germania

Astăzi după amiază, combinata de rugby Viforul Dacia—T. C. R. va susține un nou și ultim examen, în tovărășia reprezentativei orașului Stuttgart.

Odată cu consumarea acestei întâlniri rugby-știi români vor pleca spre patrie.

In partida de astăzi cei cincisprezece jucători ai combinatei vor păși în arenă, având drept carte de vizită, o nemeritată înfrângere la Berlin, o splendidă victorie repurtată asupra reprezentativei orașului Frankfurt și recent un draw obținut contra redutabilei echipe a orașului Heidelberg.

In cursul zilei de ieri, a circulat în lume svonul că — astăzi — la Stuttgart „combinata" va avea drept adversar echipa națională a Germaniei ce urmează să joace la 26 Martie crt. contra Franței, la Paris.

Realitatea este că astăzi rugby-știi români vor întâlni o combinată Hannover — Stuttgart.

Evident, aceste știri le dăm sub toată rezerva.

COMBINATA VIFORUL DACIA — T.C.R. ARE TOATE ȘANSELE SA REALIZEZE O PERFORMANȚA REMARCABILA

In cazul când la Stuttgart, combinata va întâlni echipa acestui oraș, rugby-știi români au toate șansele să câștige. Și aceasta numai în cazul când echipa va reuși aceiași comportare făcută acum câteva zile la Heidelberg.

ECHIPA CE VA ALINIA COMBINATA VIFORUL DACIA—T. C. R., IN MATCHUL DE ASTAZI

Popescu, Colibași, N. Nicolau, Gică Sterian, Victor Grigorescu, Gică Vasilescu, Popa, Mărculescu (Traian), Irimia, Covaci, Caracaș, Theo Krantz, Burlescu și Bolțeanu.

Matchul va fi condus de d. Offenbach.

O rază de speranță

Rugby-ul face parte din categoria acelor sporturi care necesită serioase pregătiri din partea jucătorilor.

In Occident, dacă acest pretențios domeniu sportiv a tins o desvoltare remarcabilă—aceasta este datorită interesului ce acordă oficialii și conducătorii de grupări educației tinerelor vlăstare.

Cursuri, aplicare pe teren a cunoștințelor tehnice acumulate după un program dinainte stabilit, antrenamente metodice, plus întrebuințarea jucătorilor în posturile în care manifestă aptitudini, iată adevărata explicație a progresului ce cunoaște sportul cu balonul oval în Anglia, Franța, Germania, Italia, etc.

La noi — să recunoaștem cu regret că din anul 1919, și până astăzi — puțini au fost aceia care au înțeles că rugby-ul nu poate progresa în țara noastră, atâta timp cât jucătorii sunt lăsați să-și formeze singuri educația în acest domeniu.

Lipsa inițiativelor cu scop constructiv, lipsa unor îndrumători, car isă cizeleze calitățile — sunt tot atâtea cauze care au stingherit rugby-ul în mare măsură de a-și realiza atâtea deziderate.

Scriind aceste rânduri — evoc cu satisfacție—conferința ținută acum câțiva ani de către d. Caracostea, despre jocul de rugby și technica sa.

Din nefericire asemenea cursuri nu s'au mai ținut.

Am asistat acum câteva seri la o ședință a grupărei Stadiul Român.

Spre surprinderea noastră, am putut audia o foarte interesantă prelegere despre jocul de rugby.

D. M. Vardala, un vechiu internațional, explica pe înțelesul tuturor rolul ce trebue să aibă fiecare jucător în parte, etc.

Este inutil să mai insistăm câtă importanță prezintă asemenea inițiative, pentru tinerii jucători.

Din nefericire, grupările din Capitală nu acordă interesul cuvenit unor asemenea inițiative.

Ne întrebăm: ce ar fi oare, dacă s'ar imita de către conducătorii de grupări inițiativa luată de gruparea Stadiul Român?

Cât de mult ar câștiga rugby-ul, dacă toți jucătorii în special cei dela categoriile inferioare, ar fi pregătiți metodic, după un program bine stabilit.

Oricum, inițiativa Stadiului Român constitue un eveniment însemnat în lumea rugby-ului românesc, fapt ce ne îndrituește să credem că poate în curând și celelalte grupări vor dovedi mai multă atenție față de pregătirea jucătorilor.

Ion Ionescu

Din grămadă...

Astăseară, la orele 20, la sediul din str. G. Cantacuzino, comisia de arbitri va desemna conducătorii matchurilor oficiale de Duminică.

*

Echipa I. A. R.-ului dela Brașov, va juca Duminică, pentru a doua oară în acest sezon, contra formației R. C. 13.

*

R. C. 13 convoacă pentru Miercuri 22/939 pe terenul U. F. S. R. pe toți jucătorii dela promoție:

I. Munteanu Teodor, Mihai Alex., Comănici Gh., Angelo Giordani, Ioniță Gh., Ghinescu, Otto, C. Săndulescu, Crețu, Șerbănescu V., Dumitrescu, Herșcovici, Birișî Ion, Mișu Stănescu, Simeș II, Ursescu, Ion Cerget, Jean Gheorghiu, Șerbănescu, Andreescu, Vasiliu I, Vasiliu II.

*

„Victoria" va alinia Duminică la matchul ce va susține cu echipa Avântului Sportiv, categoria promoție, următoarea echipă:

N. Vienescu, Chiroiu, Crăciun, Georgescu, I. C. Petrescu, Cârstea, Marinescu, Miu, Păunescu, Titus Ianculescu, Topolog, Tudorică, Garnelly, Ganea, Suciu (Ghiță Dumitrescu).

*

In campionatul național al Italiei echipa Amatori, din Milano, continuă să conducă în clasamentul general.

*

Combinata Viforul Dacia urmează să sosească în Capitală, Vineri 24 Martie crt.

ATLETISM

John Borican, un nou as al atletismului american

John Borican, care recent a stabilit un nou record pe pistă acoperită alergând 800 m. în 1 m. 49 s. 2, este un mulatru în vârstă de 23 ani măsoară 1 m 88 și cântărește 74 kg.

El este specialist pe 400 m. garduri, iar în 1937 a câștigat campionatul Americei junior în 54 s. 6.

In cursul sezonului trecut Borican a stabilit cu 3.304 puncte recordul Statelor Unite la pentathlon.

In viitorul sezon el se impune ca un rival direct pentru John Woodruff care rămâne indiscutabil până în prezent cel mai bun.

CUM A FOST STABILIT NOUL RECORD

Când un atlet american dorește să bată un record pe pista acoperită își alege de preferință pista Universității din Dormouth care are o lungime de 220 metri și este construită în cărbune.

Așa a făcut și John Borican, noua vedetă a demifondului american, care a confirmat recentul său succes asupra lui Cunningham în 2 m. 8 s 8. pe 1000 yardzi bătând în trecere două recorduri:

800 m. 1 m 49 s. 2.

800 yardzi: 1 m. 49 s. 8.

Tot cu această ocazie Universitatea dela Fordham a reușit 3 m 15 s. 2 pe 4×400 yardzi stabilind astfel un nou record (vechiul record 3 m 17 s. 8).

In timp ce Universitatea din New-York cu 7 m. 44 și 4×880 yardzi și L. Lash cu 9 m 1 s. pe două mille nu au reușit în tentativele pe care le făcea contra recordurilor mondiale.

Comitetul federației române de atletism s'a întrunit aseară

Grupările universitare vor să practice atletismul

Aseară, s'a întrunit în localul U.F.S.R. comitetul Federației române de atletism.

Au fost prezenți: *D. Ion Cămărășescu, ing. Radu Filitti, C. Herjeu, I. Baicu, E. Stoian. V. Braida, Schmettau, Th. Popovici.*

Au fost absenți d-nii: col. *Panaitiu, A. Ianculescu.*

GRUPARILE UNIVERSITARE SE PREOCUPA DE SECȚIUNILE DE ATLEISM

Comitetul a luat notă de adresee primite dela grupările studențești: Universitatea din Cluj, Sportul Studentesc din Iași și București.

Aceste cluburi se interesează de formele de afiliere și cer relații în legătură cu organizarea secțiunilor de atletism, pe care doresc să le înființeze începând din primăvară.

Comitetul a luat act cu satisfacție de interesul ce-l manifestă grupările universitare atletismului, hotărind în același timp a le acorda tot sprijinul.

COMITETUL INTR'O QUASI-VACANȚA

In ciuda sezonului care se apropie și a numeroaselor probleme care urmează a fi rezolvate, comitetul a intrat într'o quasi-vacanță.

Numeroși membri din comitet au fost obligați să plece din Capitală, așa că Biroul Federației de atletism fără să vrea nu va mai ține ședință.

S'A GREȘIT ADRESA...

Marile matchuri nu sunt lipsite, de cele mai multe ori, de o ușoară notă de umor. Iată, în cursul unei faze, a unui match de rugby din Anglia, un jucător, în loc să prindă mingea, strânge, convins, capul unui echipier ad vers.

De pe pistă...

ASOCIAȚIA POLI SPORTIVA „VICTORIA" convoacă pentru Joi 23 Martie c., ora 16 în incinta Parcului sportiv al sectorului II Negru (velodrom) pe toți atleții și rugbyștii în vederea unui riguros antrenament la care sunt rugați cu insistență a lua toți parte.

*

ASOCIAȚIA POLI-SPORTIVA VICTORIA convoacă pentru Joi, 23 Martie crt. ora 20½ în localul Soc. Petrol-Mina, str. Gogu Cantacuzino 33 et. I pe toți membrii asociației la ședința săptămânală a asoc. avându-se de comunicat chestiuni importante și diferite noutăți ce sunt la ordinea zilei.

*

A. S. C. „VENUS" secția atletică convoacă pentru astăzi după amiază ora 15.30 la terenul său pe toți alergătorii de cross-country la antrenament. In caz de timp nefavorabil antrenamentul se amână pentru a doua zi la aceiași oră.

GIMNASTICĂ

Germania a învins Ungaria la gimnastică

PASSAU, 20. — Eri s'a desfășurat în localitate, în fața a 10.000 de spectatori matchul de gimnastică dintre selecționatele Germaniei și Ungariei.

Gazdele au câștigat la mare luptă, totalizând 350 de puncte, față de cele 340,9 puncte ale oaspeților.

ULTIMA ORA

Rapid a renunţat la Bartunek

Ploeştenii nu consimt să-l trimeată pe ceh la antrenamentul de Joi al feroviarilor

Am scris în numărul nostru de eri că Rapid l-a cerut pe Bartunek pentru a-l încerca la antrenamentul de Joi şi că ploeştenii urmau să dea eri un răspuns, dacă consimt sau nu.

Aseară, ploeştenii au răspuns. Dar de aşa manieră, încât Rapid a trebuit să renunţe definitiv la Bartunek.

Iată dialogul care a avut loc între d-nii C. Bauer (Rapid) şi ing. Haret (Tricolor C. F. P. V.).

— Ei, mi-l trimiteţi pe Bartunek Joi la antrenament? — a întrebat feroviarul.

— Dacă vrei să-l vezi, vino Duminică la Ploeşti, la matchul cu Juventus.

— Da, dar eu vreau să-l văd cum merge între ai mei.

Finalmente, reprezentantul Rapidului a declarat categoric că renunţă la Bartunek.

— Li-l las ca să mi-l ofere ei... — a încheiat d. Bauer.

Henkel l-a învins

pe Puncec la Bordighera

H. Henkel

BORDIGHERA.— *Turneul internaţional de tennis din localitate s'a terminat.*

Proba de simplu domni a revenit jucătorului german, H. Henkel, care în mare revenire de formă, l-a învins pe iugoslavul Puncec cu mult mai uşor de cât s'ar fi aşteptat.

La simplu doamne, americana Wheeler a câştigat în detrimentul iugoslavei Florian.

Rezultatele finalelor au fost:

SIMPLU DOMNI: Henkel b. Puncec 6:3, 6:0, 6:4.

SIMPLU DOAMNE: Wheeler b. Florian 6:4, 6:1.

DUBLU MIXT (semifinale): Kovac, Smergu b. Somgyi-Comparini 6:4, 6:4; Lombardi, Morgano b. Ellena-Supith 6:0, 6:2.

Arbitrii matchurilor divizionare A şi B de Sâmbătă şi Duminică

Comisiunea centrală a arbitrilor a delegat aseară conducătorii jocurilor divizionare A şi B de Sâmbătă şi Duminică.

DIVIZIA NAŢIONALA A
SAMBATA 25 MARTIE
BUCUREŞTI

BUCUREŞTI

Venus—Sportul Studenţesc, arbitru d. Denis Xifando (Bucureşti).

DUMINICA 26 MARTIE
BUCUREŞTI

F. C. Rapid—U. D. R., arbitru d. dr. Stanciu (Cluj).

PLOEŞTI

Tricolor C.F.P.V. — Juventus, arbitru d. cpt. Brückner (Constanţa).

CLUJ

Victoria—Chinezul, arbitru d. Tică Iliescu (Bucureşti).

ARAD

Amefa—Gloria, arbitru d. dr. Gabriel Russu (Cluj).

TIMIŞOARA

Ripensia — F. C. Carpaţi, arbitru d. C. Rădulescu (Bucureşti).

DIVIZIA NAŢIONALA B

SERIA ESTICA
GRUPA DE NORD

CHIŞINAU

Mihai Viteazul—H. L. A., arbitru d. Mayer (Iaşi).

IASI

Textila—Dragoş Vodă, arbitri d. Fianu (Botoşani).

GALAŢI

D. V. A.—Gloria C. F. R. arbitru d. Tănase Tănase (Bucureşti).

CERNAUŢI

Jahn—Sporting, arbitru d. maior Timur (Rădăuţi).

TIGHINA

Traian—Victoria C. F. R., arbitru d. Vladovici Cernăuţi.

GRUPA DE SUD
BUCUREŞTI

Unirea Tricolor—A. S. Constanţa, arbitru d. P. Popescu (Ploeşti).

Macaby—A.C.F.R., arbitru d. Secuşanu (Bucureşti).

Turda—Mociorniţa Colţea, arbitru d. dr. Ţovaru (Bucureşti).

Telefon Club—Franco Româna, arbitru d. Traian Pătraşcu (Giurgiu).

BRAILA

Dacia Unirea — Prahova, arbitru d. E. Kroner (Bucureşti).

SERIA VESTICA
GRUPA DE NORD

TG. MUREŞ

Monopol — Industria Sârmei, arbitru d. Raab (Cluj).

CAREI

Victoria—S. G. S., arbitru d. Olteanu (Oradea).

BAIA MARE

Tricolor—Universitatea, arbitru d. Palfi (Arad).

ORADEA

Stăruinţa—Mureşul, arbitru d. Hustig (Arad).

CRAIOVA

Rovine Griviţa—Jiul, arbitru d. Buşa (Bucureşti).

ORADEA

C. A. O.—C. A. M. T., arbitru d. Ceaureanu (Bucureşti).

LUGOJ

Vulturii—C. F. R. Simeria arbitru d. Milivoi (Timişoara).

LUPENI

Minerul—Craiova, arbitru d. Beldeanu (Bucureşti).

SIBIU

Şoimii—Unirea M. V., arbitru d. Sebeşan (Simeria).

Koenig (U.D.R.) nu va putea juca Duminică?

Duminica trecută la Reşiţa, în matchul cu A. M. E. F. A., extrema stângă a echipei reşiţene, a fost rănit destul de grav, astfel că nu se ştie dacă va putea juca Duminica viitoare împotriva Rapidului.

In locul lui, dacă nu va juca, va fi introdus un junior talentat, în care clubul reşiţean pune mari speranţe.

Footballul german

va sărbători anexarea Moraviei şi Bohemiei odată cu aniversarea Anschlussului, într'un mare turneu la Berlin

Vor participa: Schalke 04, F. C. Nuerenberg, Admira, Rapid, Sparta şi Slavia

Footballul german va sărbători cu o deosebită amploare cele două evenimente politice ale anului acesta: anexarea Bohemiei şi a Moraviei şi aniversarea Anschlussului.

Se proiectează, aunme, un grandios turneu de football pe stadionul olimpic din Berlin.

La acest turneu, cel mai mai mare, care s'a organizat până acum în Germania, vor participa câte două echipe din Germania, Austria şi Cehia.

După toate probabilităţile, turneul acesta se va desfăşura de Paşti şi va cuprinde pe Schalke 04, Nuerenberg 01, Admira, Rapid, Sparta şi Slavia, dacă aceasta din urmă va renunţa la deplasarea ei la Bucureşti.

In afară de această mare manifestaţie footballistă, se vor organiza mari turnee ale echipelor cehe şi austriace în toate centrele importante ale Reichului

Matchurile acestea au un scop propagandistic.

Trebue să remarcăm însă că totul nu este decât un mare proiect al federaţiei germane, proiect, care este în funcţie de evenimentele politice, pe care vrea tocmai să le... comemoreze.

Wolverhampton construeşte un stadion de 200.000 de locuri

„Sporting Life" sosit ieri în Capitală, anunţă un plan senzaţional al conducerii lui Wolverhampton Wanderers.

Intr'adevăr conducătorii „lupilor", în frunte cu maiorul Buckley, intenţionează construirea unul grandios stadion, care să cuprindă 200.000 de locuri.

In cazul când acest proect va fi realizat, stadionul dela Molineux va fi cel mai mare stadion de football din lume.

In momentul de faţă stadionul cu cea mai mare capacitate este stadionul Hampden-Park din Glasgow, care cuprinde 150.000 de locuri.

INAINTEA MATCHULUI DE FOOT-BALL

Jucătorii echipelor Franţei şi Ungariei s'au fotografiat împreună

Dacă pleacă, Reuter nu va juca decât la Ripensia

De câte ori s'a scris că Reuter va pleca dela C. A. M. T., de atâtea ori s'au produs obicinuitele desminţiri, dintre care cea mai puternică o furniza însăşi realitatea lucrurilor: timişoreanul continua să joace în rândurile echipei muncitoreşti.

Eri însă, delegatul C. A. M. T.-ului — pentru că iar venise vorba de transferarea lui Reuter — a adus o interesantă precizare.

Anume, că Reuter nu va fi cedat decât numai în cazul când C. A. M. T. va retrograda. Căci, cum am anunţat, dacă C. A. M. T. nu intră în Divizia A, se retrage din Divizia B.

Iar gruparea din România care va beneficia de serviciile lui Reuter nu va fi decât una singură: Ripensia.

CICLISM ODINIOARĂ ȘI ACUM...

Stânga, de sus în jos : 1) Cum erau echipaţi alergătorii în prima cursă Milano—San Remo.

2) Alergători în ultima cursă Milano—San Remo. Se observă uşor câtă schimbare s'a produs în întreaga înfăţişare a cursei : alt echipament şi alte condiţii materiale, între cari vine în primul rând pista de asfalt.

3) O cursă de urmărire americană.

Dreapta : O vedere dela Vel d'Hiv, din Paris, unde pe pista acoperită se pot vedea concurenţii ultimei curse de şase zile.

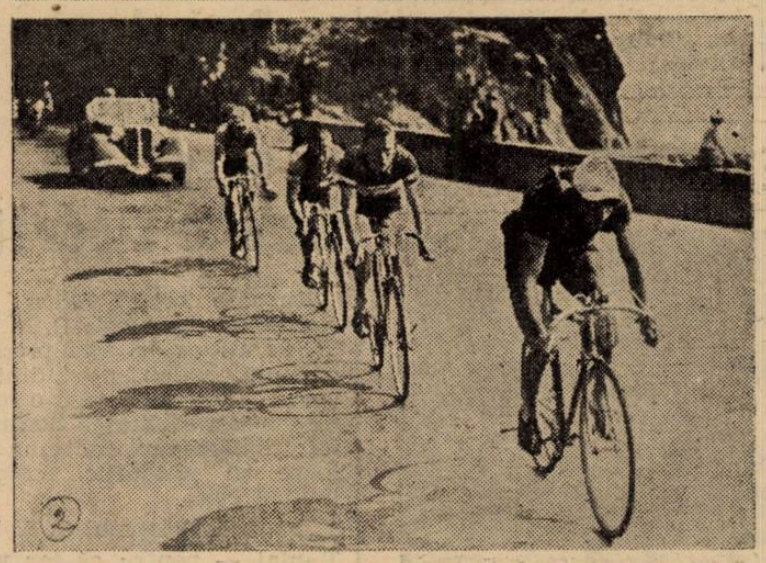

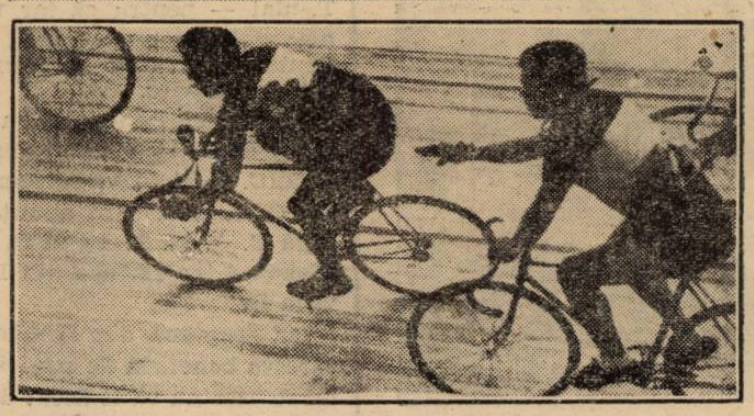

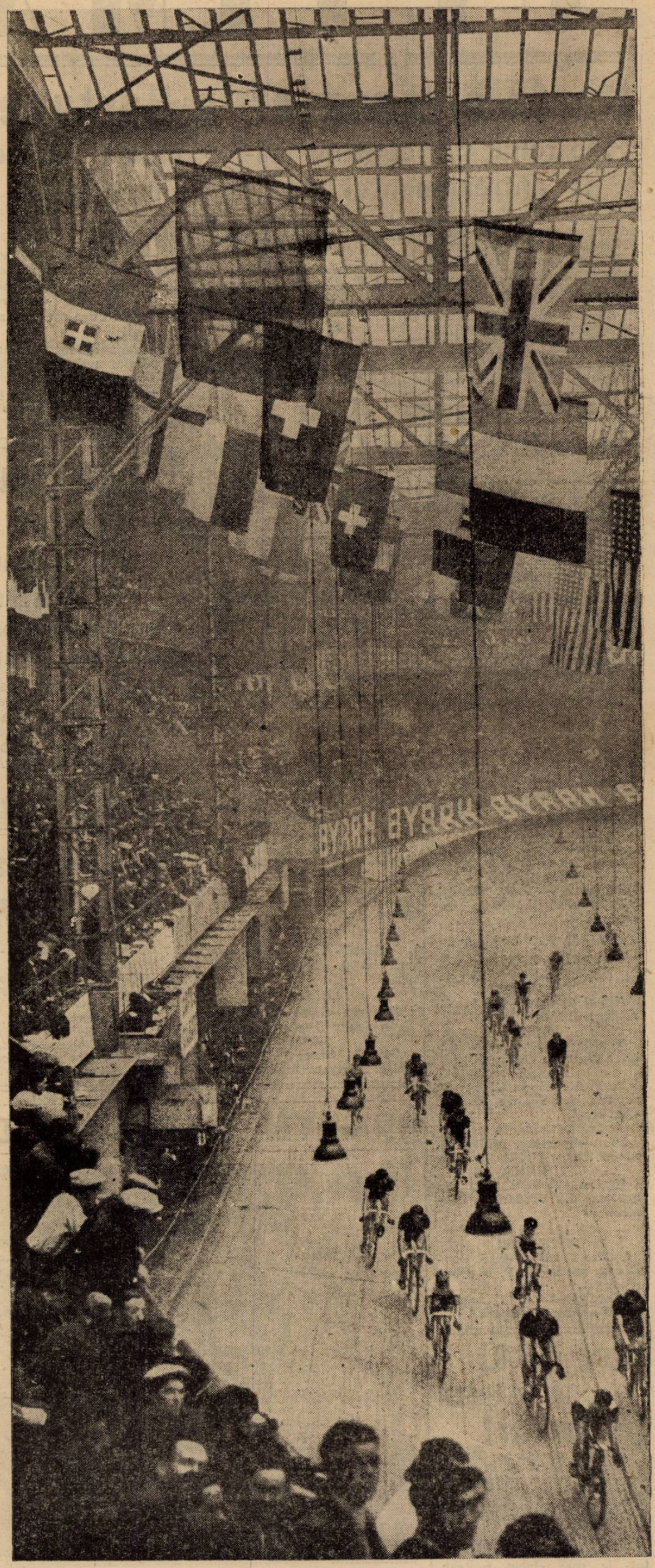

Editura Societăţii Anonime „Universul", Bucureşti, Str. Brezoianu Nr. 23—25 — România

„ASOCIAȚIUNEA" SIBIIU

Taxa poștală plătită în numerar conform aprobării dir. g-rale p. t. t. nr. 70.346/938.

2 LEI

UNIVERSUL

8 PAGINI

82-1939

Redacția și Administrația: Palatul „UNIVERSUL", str. Brezoianu 23—25. Telefon: Centrala: 3.30.10; Redacția: 4.21.81. Redactor responsabil EUGEN DUMITRESCU

Proprietar: „Universul" S. A. Adm.-delegat STELIAN POPESCU Inscris sub No. 167, Trib. Ilfov

Nr. 82. — Anul II ● BUCUREȘTI. — Vineri 24 Martie 1939

ABONAMENTE: Pentru grupări sportive 1000 lei anual

3 luni LEI 150
6 luni LEI 270
1 an LEI 500

Sorții au fost darnici cu Capitala

Trei din sferturile de finală ale Cupei României se vor disputa la București:

Venus-F.C. Carpați, Sp. Studențesc-CAMT și Rapid-Invingătorul dintre Unirea Tricolor și Monitorul Oficial. La Arad, matchul A. M. E. F. A.-Prahova

Aseară, comisiunea Cupei României a procedat cu fastul și după metodele obicinuite, la tragerea la sorți a sferturilor de finală ale CuPei României.

Au asistat, ca de obiceiu, delegații grupărilor interesate precum și numeroși curioși.

COMPLETUL

A fost într'adevăr complect. A prezidat d. inginer N. Codreanu, membri fiind d-nii: Șteflea, Petrovici și Al. Rosenberg.

TREI MATCHURI IN CAPITALA

Se procedează apoi la tragerea la sorți, după ce în prealabil buletinele cu numele echipelor rămase în cursă au fost închise în plicuri, cu ceremonialul obicinuit. Tragerea o fac două persoane neinteresate d-nii Gațu și Androniu.

Inainte de a se face tragerea, președintele comisiei anunță că între două echipe cari în turul anterior s'au deplasat amândouă, primește cea ieșită prima din urnă, urmând ca între două dintre cari una s'a deplasat iar cealaltă a primit, este gazdă cea care a primit.

Prima echipă ieșită din urnă este Sportul Studențesc (joacă deci pe teren propriu). Adversarul: C. A. M. T. D-nii Titel Ursache și Chiriceanu par foarte mulțumiți...

Tragerea continuă:

F. C. Rapid—Câștigătorul dintre Unirea Tricolor și Monitorul Oficial la București.

Venus—F. C. Carpați la București.

Ameța—Prahova la Arad.

Aceste partide se dispută la 23 Aprilie.

S'A FIXAT DATA REJUCARII MATCHULUI UNIREI TRICOLOR

In continuare, comisiunea a fixat pentru Joi 31 Martie rejucarea matchului Unirea Tricolor — Monitorul Oficial, terminat la egalitate în prima ediție.

AVERTISMENTE

Jucătorii Scarlat (D. V. A.), Jony Dumitrescu (U. Tricolor) și Banes (Monitorul Oficial) au primit câte un avertisment pentru joc dur.

PARTIDELE DIN CAPITALA VOR FI CUPLATE?

Comisiunea a citat delegații tuturor grupărilor cari joacă în Capitală, la ședința din 12 Aprilie, pentru a se discuta asupra unui eventual cuplaj.

Matchul Toma Aurel-Weiss se va organiza la Berlin?

Ziarul „L'Auto" își pune, deasemenea, această întrebare

Cotidianul sportiv al Franței „L'Auto", sosit ieri în Capitală, pomenește de eventualitatea organizării la Berlin, a matchului dintre Toma Aurel, fost de două ori campion al Europei, și germanul Ernst Weiss, care, împreună cu compatriotul nostru, a fost desemnat să dispute titlul continental la categoria cocoș.

Iată ce scrie ziarul francez:

„S'au angajat tratative pentru punerea în picioare a matchului dintre Toma Aurel și Ernst Weiss, pentru titlul Europei la categoria cocoș.

Această întâlnire ar urma să aibă loc în ziua de 21 Aprilie, în arena Deutschlandhalle din Berlin".

Nouile comisiuni pentru propagarea sportului nautic la Constanța

Constanța. — Adunarea generală a regionalei de sporturi nautice „Dobrogea", ținută eri a ales următorul comitet: d-nii c-dor Paul Zlatan, președinte; ing. Chiriac și prof. Ștefănescu, membri numiți de organele federale și lt.-col. Șeicărescu, prof. Pascu, cpt. Ghezzo Eduard și d-na Dimitrie-Castano, membri aleși prin vot; cpt. Al. Bercea, secretar și cpt. Murea, casier.

Comisiunile au fost alcătuite astfel:

Comisiunea campionatelor regionale, d-nii căpitani Bercea, Ghezzo, Murea și Prejbeanu.

Comisiunea de judecată și disciplină, d-nii cpt. c-dor Vlădescu, lt.-col. Șeicărescu și ing. Chiriac.

Comisiunea de studii tehnice, d-nii ing. Ovid Cotovu, arhitect Căpșuneanu, cpt. Prejbeanu și maestru de înnot și canotaj Spânu.

Comisiunea de propagandă, d-nii Vulpe, prim ajutor de primar, Emil Grigorescu, director, cabinetul rezidentii, av. P. Panaitescu, Niculae Lupu și lt. Rigani.

Comisiunea de străjerie, d-nii Ștefănescu și P. Ionescu și d-nele prof. Ștefan și Dimitriu Castano.

Comisiunea sanitară, d-nii cpt. dr. Blidescu, cpt. dr. Balaban, prof. St. Cosma, maestrul de înnot și canotaj Spânu și d-na prof. Maria Ștefănescu.

Campionatele de sporturi nautice ale regionalei Dobrogea se țin dela 1 la 15 Iunie

Constanța.—**Regionala de sporturi nautice „Dobrogea", întrunită sub președinția d-lui comandor Paul Zlatan a hotărît ca activitatea nautică a grupărilor afiliate să înceapă la 17 Aprilie.**

Cu toate sforțările depuse de inimoșii conducători constănțeni, antrenamentele nu pot fi reluate mai înainte de această dată atât din cauza vacanțelor școlărești de Paști, cât și faptului că noul teren pentru sporturile pe apă de la lacul Tăbăcăria nu a fost încă amenajat.

Planul acestui mare teren cât și modelul de cabane pentru adăpostirea ambarcațiunilor a fost aprobat, urmând ca zilele acestea să înceapă lucrările.

Datorită contribuției direcțiunii portului Constanța și sprijinului larg acordat de d. rezident N. Ottescu, terenul pentru profesarea sporturilor nautice va fi unul din cele mai moderne din țară.

Ținând seamă de timpul necesar pentru antrenarea numeroaselor grupări afiliate regionalei „Dobrogea", s'a hotărît ca obicinuitele campionate regionale să se țină între 1 și 15 Iunie.

Menționăm gestul frumos făcut de gruparea „Marina" care prin conducătorii ei, d-nii cpt. c-dor Vlădescu și cpt. Bercea, au oferit școlarilor toate ambarcațiunile acestei grupări, spre a se antrena în vederea campionatelor regionale.

John Henry Lewis trebue să se retragă

Matchul de box care trebuia să se dispute la 30 Martie, la Detroit și să pună în prezență pe John Henry Lewis, campionul lumii la categoria semi-grea, cu challengerul său Dave Clark, pentru titlul pe care cel dintâi îl deține, a fost anulat.

John Henry Lewis care a pierdut, aproape, ochiul stâng, va trebui să se retragă și să renunțe la box.

Italia la egalitate cu Danemarca

La Copenhaga s'a disputat matchul de box amator dintre echipele Italiei și Danemarcei.

Intâlnirea s'a terminat la egalitate 8:8.

Surpriza matchului a constituit eșecul campionului italian Binazzi, care a fost învins net la puncte de Petersen.

Campionatul divizionar, suspendat! Matchurile oficiale de Duminică din Divizia A și B au fost amânate

De comun acord, echipele pot juca, însă, Duminică

Faptul că mulți, foarte mulți jucători din Divizia Națională A și B au fost concentrați, a avut drept urmare descompletarea echipelor de așa manieră încât acestea nu se pot prezenta în matchurile de Duminică.

De această stare de lucruri s'a sesizat federația română de football, care a convocat de urgență Biroul Federal pentru a lua o decizie.

AMANAREA JOCURILOR DE DUMINICA

Biroul Federal s'a intrunit aseară la sediul F. R. F. A.-ului.

Analizând situația, a dispus amânarea tuturor jocurilor din Divizia Națională A și B programate pentru Duminică 26 Martie.

Amânarea a fost hotărîtă pentru o săptămână, adică etapa de Duminică se va desfășura la 2 Aprilie.

EXCEPȚII...

Biroul Federal, însă, dă posibilitate echipelor, care vor, să joace Duminică.

Intr'adevăr, dacă ele cad de acord, pot juca oficial la 26 Martie.

UN COMUNICAT AL CCN-ULUI

Imediat după Biroul Federal comisia campionatului național a dat următorul comunicat:

„Conform hotărîrii Biroului Federal, s'a dispus amânarea jocurilor din Divizia Națională A și B programate pentru Duminică 26 Martie la 2 Aprilie, cu excepția echipelor care de comun acord vor să joace Duminică. Comisia Campionatului Național le invită pe acestea să comunice până astă seară la ora 8".

Comisia campionatului național

CAMPIONATUL SE VA TERMINA LA 25 IUNIE

Faptul că etapa de Duminică a fost amânată pentru 2 Aprilie, a determinat modificarea datelor Diviziilor A și B. Adică, fiecare etapă se va disputa cu o Duminică mai târziu decât fusese fixată.

Ceeace înseamnă că viitoarele etape se vor disputa la datele: 2 Aprilie, 16 Aprilie, 30 Aprilie, 14 Mai, 28 Mai, 4 Iunie, 18 Iunie și 25 Iunie.

Cum se vede, campionatul se va termina d'abia la 25 Iunie.

In ce privește datele Cupei României și ale matchurilor internaționale, ele rămân cele inițiale.

Football Football Football Football Football Football Football

A doua etapă a campionatului districtual

deși ne-a furnizat surprize, nu a putut aduce decât mici modificări clasamentelor

Sub auspiciile unei zile cu adevărat de primăvară s'a consumat Duminică în Capitală a doua etapă a campionatului districtual.

Această de a doua etapă din retur s'ar mai putea numi — și nu facem nici-o exagerare — etapa surprizelor.

Intr'adevăr, doi leaderi de categorie au trebuit să se mulțumească — e vorba de Viforul Dacia și Adesgo — consecutiv cu locul 2 și 3, în clasament fiind învinse.

Mai departe tot în seria surprizelor Cartea Românească și Metropola au reușit să se impună atât clasament dar și ca echipe redutabile.

Iar în categoria III-a Vulturii Carpaților au administrat un scor poate prea sever Justiției care în trecut era socotită printre echipele bune din seria ei.

Și acum câteva observațiuni și concluzii asupra matchurilor oficiale de Duminică.

CATEGORIA I SERIA A
SCORUL ZILEI

A fost administrat desigur de către Olimpia. Ind Tutei. Echipa Ind. Iuta care s'a menținut tot timpul ca leader al categ. 1-a A, a fost detronată de titlu la masa verde, iar prin înfrângerea suferită în ultimul joc credem că orice speranță de recucerire a titlului e pierdută.

Despre Olimpya nu putem spune decât că s'a prezenta într'o formă peste așteptări. Sperăm că treptat treptat va reveni la forma vechii și glorioasei Olimpy-ii depe vremuri

SECUNDA INVINSĂ DE PEN-ULTIMA

Este vorba de matchul dintre Viforul Dacia și S. E. T în care secunda a fost depășită la minimum de penultima. Motivul pentru cari au pierdut matchul îl găsim în indolența liniei de atac a galbenilor care a avut de luptat c'o echipă omogenă, la care se adaugă și ambiția S. E. T.-ului de a scăpa din raza lanternei. După acest match șansele galbenilor sunt simțitor scăzute în vederea desemnării leaderului seriei

UN DRAW CU.. CÂNTEC

S. T. B. fosta divizionară C, a trebuit în matchul de Duminică să întrebuințeze toate metodele sportive și nesportive spre a scoate un match nul în compania Titanilor cu care a jucat. Titanii nu și-au desmințit nici de data aceasta forțele, făcând jocul lor normal iar dacă n'au învins au scuză că n'au putut lupta cu 2 formații: una pe teren — recte S.T.B. — și galeria care din când în când făcea incursiuni. tot pe teren.

Credem că S.T.B. va întrebuința în viitor la sport numai mijloace sportive, dar mai ales când joacă „at home".

LIBRARII IN FORMA

au reușit să învingă pe Metaloglobus. Cu această victorie Socec a ieșit di nraza codașilor, iar dacă va continua seria succeselor poate ocupa un loc de frunte în clasament, având depe acum un bagaj de puncte satisfăcător.

Metaloglobus ori este în declin de formă — ceeace e mai aproape de certitudine — ori are ghinion pe alte terenuri cu excepția terenului din Dudești.

SERIA B
PERFORMANȚA DELA REGIE

Echipa dela regie A.S.C.A.M. a învins pe fostul leader al categoriei Adesgo. Acest match a fost după cum am mai spus una din surprizele zilei. Motivul pentru care Adesgo a fost învins trebue căutat la... A.S.C.A.M., care dela început s'a impus în fața adversarului, din toate punctele de vedere. In consecință 2 concluzii ! Adesgo să nu-și desconsidere niciodată adversarul, iar pentru A.S.C.A.M., să păsească pe linia de conduită serioasă din prezent, fapt care îi va îmbunătăți mai mult situația în clasament.

O VICTORIE MERITATĂ

a înregistrat A.G.E.R. Cauza care a însemnat înfrângerea la limită a Vergului se poate concretiza în moralul scăzut al echipei după cele 3 goaluri primite și în jocul prea individual al lui Beju. A.G.E.R. are meritul că a speculat și a fructificat toate situațiile critice ale adversarului.

In concluzie matchul cu A. G. E. R., a servit Vergului o lecție bună pentru viitor, căci în acest match moralul echipei a fost pus la o grea încercare Sperăm că jucătorii Vergului au luat notă de modul cum trebue să se comporte într'un match în care sunt conduși cu 3-0. Având în vedere aceste considerații sperăm în reabilitarea Vergului.

UN MATCH FĂRĂ ISTORIC

și pe cât se poate de indolent a fost matchul A.C.S.A. - Lupeasca. Nu credem că la un match de deschidere la partida Unirea Tricolor - M. Oficial să putem viziona un astfel de joc. Jocul lui Lupeasca se poate considera de factură inferioară. A.C.S.A. cu toate că a aliniat o echipă de bătrâni a speculat situațiile critice ale adversarului, reușind să-l învingă.

Sperăm în remedierea lipsurilor ambelor grupări.

UN JOC VIU DISPUTAT

a fost între Pebe și Militari. După nouă zeci de minute de joc fair Pebe a reușit să-și adjudece victoria la zero. Jocul efectuat de ambele echipe a mulțumit pe spectatorii de pe teren cari de mult nu vizionaseră un match în care ambele echipe să presteze un joc frumos.

CATEGORIA II A
ALTĂ VICTORIE LA SCOR

Este vorba de data aceasta de matchul Metropola-Griviția. Adversarul Metropolei deși a jucat bine n'a putut înscrie din cauza ineficacității liniei de atac.

Metropola, dacă va isbuti să meargă din victorie în victorie, va fi un adversar primejdios pentru celalte echipe din serie. Impreună cu matchul Pebe - Militari au fost cele mai furmoase jocuri ale zilei.

DIN NOU VICTORIOASĂ

echipa Universului a mai ciupit 2 puncte în dauna Sburătorilor pe care i-a învins c'un scor concludent, menținându-și astfel poziția de leader al categoriei.

A fost un match viu disputat în car eSburătorii s'au apărat cu îndârjire. Reabilitarea Universului a fost la timp.

ALTĂ SURPRIZĂ

a constituit matchul dintre C. Românească și C.F.R.B.T.. A câștigat echipa care a jucat mai bine, dar și care a muncit mai mult. Surpriza o constitue deopotrivă atât înfrângerea C.F.R.-B.T.-ului cât și jocul efectuat de librari. In concluzie o notă bună pentru C. Românească.

SERIA B.
O VICTORIE NETĂ

a obținut Arsenalul în dauna L.P.N-ului, reușind astfel să-și menție neatins locul 2 în clasament. Faptul că a fost învins numai cu 3-0 constitue un progres pentru L.P.N. avându-se în vedere clasa înaltă a adversarului. Credem că L.P.N. se va reabilita în retur.

O REABILITARE LA TIMP

Prezentându-se în fine cu echipa completă și moralul ridicat Orpheus a învins Dâmbovița c'un scor categoric. Dâmbovița s'a apărat curajos, căutând să cedeze la un scor cât mai onorabil. Deținătorii lanternei cu echipa actuală nu pot face decât să o dețină poate la infinit. Orpheus cu echipa de Duminică va încurca socotelile multor echipe fruntașe.

INCĂ O VICTORE NETĂ

a obținut Victoria care cu o echipă omogenă și bine pregătită a învins Stăruința. Stăruința deși a jucat frumos n'a putut să marcheze nici goalul de onoare din cauză că n'a avut nici un moment speranța de a învinge.

Victoria s'a reabilitat în acest match, punându-și în acelaș timp echipa la punct.

CATEGORIA III-A
MATCH STRÂNS

a furnizat desigur întâlnirea dintre Distribuția și Fulger, care cu puțin noroc putea scoate un match nul. A fost un match viu disputat care a lăsat să se releve forțele ambelor echipe.

Fulger dacă va urma aceiași linia de conduită va isbuti până la sfârșitul campionatului să se claseze în locul 2.

SCOR SEVER

Este vorba de rezultatul partidei dintre E. F. A. și C. A. B. care s'a soldat dezastruos pentru ultimii. Elementele tinere de la E. F. A. s'au dovedit eficace astfel că echipa armenilor ar putea încurca socotelile fruntașelor din clasament. C. A. B. dacă va continua să joace cu aceiași echipă va pierde sigur mai toate matchurile.

MATCHUL NUL

al categ. II A a fost furnizat de jocul: Norma-Grozăvești. Rezultatul este real, forțele ambelor echipe fiind egale. Ambele echipe au arătat faze frumoase ceeace face să credem că protagoniștii de Duminică sunt în deplin progres.

Celălalt match nul însă din seria B a fost furnizat de jocul dintre Comro și Standard. Faptul că ambele echipe au dominat câte o repriză, a făcut ca matchul să se termine nedecis.

MATCH SLAB

s'a înregistrat în lupta dată între V. Carpaților și Justiția Faptul că Justiția n'a fost învinsă la un scor mai categoric se datorește hazardului. In concluzie credem că umplerea unor goluri din formația Justiției este absolut necesară.

VICTORIE DUPA VICTORIE

a obținut Ion Dârlău atât în tur cât și în retur. De data aceasta în dauna Daciei Traiane. Credem că până la sfârșitul campionatului va rămâne cap de serie. Remedierea lacunei dela D. Trăiană stă în mâna jucătorilor ei.

CONCLUZII

După observațiile de mai sus, se impune următoarea concluzie satisfăcătoare: în general, echipele din district s'au prezentat în retur într'o formă mulțumitoare, ceeace ne face să credem că foot-ball-ul nostru progresează.

Interesante însă, sunt performanțele pe cari le-au efectuat unele echipe mediocre, reușind uneori să învingă chiar „leaderi" și în acelaș timp să afirme din nou că dictonul românesc: „buturuga mică răstoarnă carul mare" se poate aplica foarte bine și în materie de foot-ball.

Gh. Mocanu

Juventus se antrenează azi pe arena S.T.B.

Juventus nu se putea antrena azi pe terenul de la cabană din cauză că terenul este desfundat de ploae.

Pentru a nu pierde ședința de antrenament, clubul roș-albastru a introdus și o cerere la S. T. B. ca să-i fie permis să facă antrenament pe terenul din șoseaua Ștefan cel Mare, care este acoperit cu sgură.

Astfel că este mai mult ca sigur că Juventus se antrenează azi pe S. T. B.

Membrii districtului Sadagura au depus jurământul

SADAGURA. — *In sala primăriei a fost festivitatea depunerei jurământului membrilor comisiei districtuale de football, compusă din d-nii: Gheorghe Cardaș, președintele districtului, subrevizor Chelbea Constantin, vicepreședinte, și d-nii: avocat Prehar Niculae, av. Teitler Leo, comerciant Ciobanu Nicolae și Letotchi Ludovic, membri.*

Jurământul a fost luat de d. Ștefan Vasile, membru în comitetul ligii de Est.

După depunerea jurământului, comisiunea s'a întrunit și a discutat diferite probleme în legătură cu viața sportivă locală, hotărîndu-se între altele darea unei serbări cu caracter sportiv, în cursul acestei primăveri, cu scopul de a se aduna fonduri pentru terminarea lucrărilor depe stadionul orașului, ce este în curs de amenajare.

CAUTAM CORESPONDENȚI CAPABILI LA:

CAREII MARI
LUGOJ
ROȘIORII DE VEDE
SATU MARE
SIMERIA
ALBA IULIA

Ofertele, însoțite de corespondențe de probă, se vor adresa secretariatului de redacție al „UNIVERSULUI-SPORT".

SPECTACOLE

Teatre

OPERA ROMANA: Recital de dans
TEATRUL NAȚIONAL: Blockhaus
STUDIO NAȚIONAL: Compania italiană.
TEATRUL LIGII CULTURALE: Burghezul gentilom.
TEATRUL REGINA MARIA: mat. Kiki; seara: Azilul de noapte.
TEATRUL „MUNCA ȘI VOIE BUNA": mat: M Pingea Șc. lui P. P și Must; seara: Volpone.
TEATRUL ALHAMBRA: mat. și seara: Vulturul mărilor
TEATRUL COMOEDIA: mat.: Visul unei nopți de iarnă; seara: Greva femeilor
TEATRUL MODERN: Cuibul.

Cinematografe

ARO: Oameni cu aripi, Aripi românești, jurnal Fox și O. N. C.
CARLTON: Vârsta ispitelor, jurnal și completare O N. C.
CAPITOL: Serenada primăverii și jurnal Metro.
SCALA: Gunga Din; jurnal și completare
SELECT: Ulița durerii.
TRIANON: Echipa de onoare, jurnal românesc și Paramount.
A. R. P. A.: Paradisul alb, jurnal și completare.
REGAL: Valsul nemuritor, jurnal și completare.
PALAS BULEVARD: Dubla existență a d-rului Clitertiouse și De la Madera la Cuba p. II.
BIZANTIN: Minciuna Ninei Petrovna; L'am întâlnit la Paris și revista „Parada veseliei".
FEMINA: Olimpiada, partea II-a.
SAVOY: Amanta, jurnal și completare.
ROXY: Zaza, jurnal și completare.
ELYSEE: Familia judecătorului Hardy, jurnal românesc și Paramount.
FORUM: Vacanța și Gibraltar.
CORSO: Evadatul din insula dracului; jurnal și completare.
AIDA: Sfidătorii aerului și Clubul zăpăciților.
AMERICAN: Paradisul îndrăgostiților și Colivia de aur.
ATENEUL TEI: „Hanry Piel cel mai bun prieten" și „Băeți în uniformă". Jurnal românesc și comedie colorată.
BARCELONA: Rivalii, Bill Gazon și trupa de reviste.
CARMEN: Alarmă în noapte și Cei trei sportivi cu frații Ritz.
COTROCENI: Katia și O crimă fără importanță.
DICHIU: Haimanaua și Stan și Bran alpiniști.
DACIA: Oameni cari înfruntă moartea și Dincolo de civilizație.
DIANA: Bătălia aurului și Spaima indienilor.
EDISON: Valea giganților și Vis de tinerețe.
FLORIDA: De-și fi rege și Crima Nataliei Regoun.
FRANCLIN: Stella Dallas și D-ra vedetă
IZBANDA: Paradisul îndrăgostiților și Minciuni convenționale.
ILEANA: Trei fetițe dulci și Dincolo de civilizație.
LIA: Neapole sub sărutul focului și Vreau să mă mărit.
LUCIFER: Gibraltar și Prizonierul din Zenda.
MARCONI: Luna de miere la Paris; Ultima baricadă; jurnal și trupa de reviste.
MARNA: Jurnalul unei împărătese; Femei condamnate și trupa de reviste Titi Mihăilescu.
MILANO: Adrienne Lecouvreur și Bulu.
MODEL: Aventurile lui Arsene Lupin și Tigrul din Arizona.
PARIS: Zorro.
NISSA: Casa din Malta și D-ra mama mea.
NERO: Frou-Frou și Frivola d-ră Bremt.
SPLENDID: Fiul Păcatului (Ramuntcho) și Zorro, partea I-a.
NONI: Păcate în paradis și Insula ocnașilor.
OMNIA: Femei în lanțuri și Arme pentru China.
ODEON: Adio pentru totdeauna și Atac în Mediterană.
PACHE: Patru bărbați și un jurământ și Cei 3 sportivi cu frații Ritz.
PAX: Femeia diabolică; Charlie Chan la Olimpiadă și jurnal.
RIALTO: Domnișoara mama mea și Adevărul îndrăcit.
RAHOVA: Colivia de aur și Paradisul îndrăgostiților.
REX: Oameni care înfruntă moartea și Toată lumea cântă.
TRIUMF: Rapsodia diabolică și Parada nebunilor.
TOMIS: Surâs din Viena și Ultimul post.
UNIC: Vreau să mă mărit și Baroana și valetul ei.
VOLTA BUZEȘTI: Cei 4 spioni, Femeia ideală și revistă.
VOLGA: Nopți în Alger și Bătălia aurului.
VENUS: Mesagerul; Refugiata din Shangay și Banda veselă.
UNIREA: Pepe le Moco și Flăcări la Orizont.

Football Football Football Football

FOOTBALLUL CEH SE AMATORIZEAZA . . .

Nouile condiții create footbaliștilor vor determina un exod sau o reîntoarcere?

Situația politică, nelămurită încă, nu împiedică oficialitatea dela D. F. B. — federația germană de football — să lucreze intens pentru reglementarea footballului ceh, în vederea încadrării lui în acela al marelui Reich.

DOUA POSIBILITAȚI ȘI O CERTITUDINE

Sunt în această direcție două posibilități: una ca Moravia și Bohemia să devină simple ligi germane (gauliga) iar cealaltă, ca ele să-și păstreze independența sportivă.

Este însă mai mult decât sigur că eventualitatea primă va fi soluția situației cehe.

Ori care va fi însă soluția adoptată de federația germană, un lucru este sigur.

Simple gau sau federații autonome — mai mult sau mai puțin — federațiile bohemiană și moravă nu vor putea controla decât cluburi amatoare și jucători ca atare.

UN EXOD SAU O INTOARCERE

Măsura aceasta va produce un exod al vedetelor cehe sau o întoarcere a jucătorilor cehi din străinătate?

Condițiile create jucătorilor cehi — identice cu acelea al sportivilor din Austria — vor determina desigur o reacțiune importantă, dar nu se poate afirma cu siguranță că ele vor fi primite cu același entusiasm.

Vor veni poate mulți internaționali cehi, cari în momentul de față joacă în Franța, dar în același timp, vor pleca și multe vedete, cari vor răspunde, astfel, apelului marilor cluburi din străinătate.

Șoimii lui Ștefan, din Cernăuți, au frânt, Duminică, speranțele Brăilei

Cernăuți. — Duminică s'a desfășurat în localitate, pe arena „Marele Voevod Mihai", în cadrul **„Cupei Unirea"**, matchul de football dintre selecționata juniorilor din Cernăuți și selecționata juniorilor din Brăila.

Asistența s'a cifrat la cca. 900 spectatori.

Caracteristica generală a acestei întâlniri, a fost elanul. Totuș, duritatea imprimată partidei n'a trecut de marginile regulamentului. D. Tasse Protopopescu, președintele comisiei districtuale a arbitrilor, a condus ostilitățile cu autoritate.

Intr'un cuvânt **„Ziua tinereții"**, creația F. R. F. A.-ului, a fost un adevărat regal sportiv desfășurat într'un decor de iarnă agonică, cu răslețe accente primăvăratice.

JOCUL

La fluerul d-lui Atanasie Protopopescu, echipele au aliniat următoarele formații:

BRAILA: Iordăchescu, Gheorghiu, Adarian, Tarău, Gavrilă, Belcin, Filloti, Roșculeț Negulescu Dima și Vulieris.

CERNAUȚI: Gornștein, Gheorghian, Panțir, Macovscky, Grosaru, Grabovitecky, Glasmann, Schlusser, Tiron, Weber, Rotaru.

Jocul este început de brăileni și iuțeala lor produce panică în tabăra cernăuțenilor. Ieșirile periculoase ale lui **Vulieris** care trece cu greu de **Grabovietcky** sunt apărate în ultimă instanță de **Gornstein**, un element promițător. Dominarea brăileană nu-și găsește concretizatorul, dând posibilitate lui Grosaru să antreneze prin deschideri magistrale pe Glasman. La o astfel de centrare se produce și „inevitabilul" **penalty**. Lovitura impecabil transformată de Weber în m. 38 face ca jocul să devină mai aprig cu dese accente de duritate majoră.

Brăilenii driblează, pasează, intră și shotează, dar nu reușesc nimic, căci quintetul defensiv cernăuțean, condus de **Gheorghian**, funcționează fără greșeală. Iarăși Grosaru, tânărul universitar, întoarce macazul spre dreapta, facilitând ofensivei o dominare scurtă, dar insistentă, al cărei efect este un goal marcat de Weber cu ajutorul lui Gheorghiu care, voind să degajeze, schimbă direcția mingei, silindu-l astfel pe Iordăchescu să scoată pentru a doua oară mingea din plasă.

Cu acest scor se termină prima repriză. La reluare, Brăila joacă mai legat. Dominarea oaspeților devine amenințătoare.Dima le salvează onoarea marcând dintr'o centrare a lui Filloti.

Jocul degenerează însă, astfel că d. Protopopescu este obligat să elimine pe Rotaru (C-ți) și Tarău (Brăila).

S'au remarcat: **Gheorghian, Grosaru, Macovscky, Weber, Pauțin, Garnstein, Schlusser, Glassman și Grabovietcky** dela învingători, iar **Belcin**, cel mai bun din 22, **Dima, Vulieris, Filotti** și **Adarian**, dela învinși.

*

In match deschidere, **Dragoș-Vodă** a dispus de **„Combinata S. S. U. C. — Mes. Român"** cu 4:1 (3:0).

Punctele au fost înscrise de **Panenka** (2) Suck Ionescu pentru Dragoș Vodă și Angheloiu (Sportul Studențesc) pentru Combinată.

S'au remarcat: **Suck, Schmidt, Tâmpescu, Winternitz și Panenka** dela învingători, iar dela învinși: **Angheloiu, Sidenko, Bela Florescu și Osetchy.**

BOROCHOW — CAUROM 3:2 (2:1)

Pe arena C. F. R. s'a desfășurat un joc amical între gruparea **„Caurom"** și Borochow, soldându-se cu victoria la minimă diferență a borochowenilor.

In campionatul juniorilor s'a disputat un singur joc: Jahn — Muncitorul, terminat cu 4:1 (2:0). Dowbuș — Mes. Român și Macaby — Luceafărul au fost amânate.

Şedința comisiei de transferări

Comisia de transferări, întrunită aseară sub președinția d-lui V. Burduloiu, în completul d-lor maior Crușescu și profesor Virgil Popescu, a luat următoarele decizii:

1. S'a aprobat cererea grupării Prahova care a solicitat termen până Miercurea viitoare pentru aranjarea litigiului cu gruparea Telefon Club.

2. Idem pentru gruparea Macaby care a făcut aceeași cerere în legătură cu un litigiu cu aceiași grupare.

3. Idem pentru gruparea Sportul Studențesc, în legătură cu litigiul ce-l are cu Tricolor-Venus din Călărași pentru suma de lei 10.000.

4. S'au rezolvat lucrări curente.

Mascota formidabilului Da Rui

Corespondența noastră de eri asupra matchului Franța-Ungaria a detașat net un om căruia footballul francez îi datorează matchul din ziua „mi-carêmului".

Este Da Rui, formidabilul Da Rui, portarul echipei naționale, care a apărat — tot suntem pe panta calificativelor mari — fantastic.

Știați însă că Da Rui are o mascotă?

Mascota lui Da Rui este chiar doamna Da Rui, o tânără și frumoasă sportivă, care nu are decât douăzeci și unu de ani.

De altfel, nici Da Rui nu are mai mult de 23 de ani. In prezent, el își face armata la Arras.

Tinerii sunt căsătoriți numai de opt luni și la toate matchurile din acest timp, doamna Da Rui a stat în tribună.

Chiar și la acelea militare, în

Ei bine, o aflați acum.

care juca soțul său.

Pentru tânărul și proaspătul internațional, soția este o veritabilă mascotă.

Și nu se poate spune că nu i-a purtat noroc.

Arbitrii din d strictul București au depus, aseară jurământul

In ședința de aseară a comisiunei districtuale a arbitrilor bucureșteni, au depus jurământul de credință față de M. S. Regele, toți arbitrii cari aparțin acestui district.

S'a schimbat data matchului Polonia - Belgia

Se știe că matchul internațional de football dintre Polonia și Belgia a fost fixat pentru 27 Maiu la Varșovia.

In urma cererii federației poloneze, matchul acesta a fost fixat la o altă dată și anume la 26 Maiu, la Lodz.

Districtul Brașov se pregătește în vederea cupei „Unirea"

Brașov, 22 (dela corespondentul nostru). — Din cauza timpului nefavorabil nu s'au putut face pregătiri temeinice în vederea alcătuirii echipei de juniori care să reprezinte districtul nostru în cupa Unirea.

Comisiunea districtuală a juniorilor, formată din d-nii Hoch, Thiess și Firbea, a convocat Duminecă după amiază toți juniorii susceptibili de a fi selecționați și alcătuind două echipe A și B a făcut un prim antrenament. Desigur că acesta nu a fost edificatoriu și nu s'a procedat la alcătuirea echipei. Faptul este un mare handicap pentru brașoveni, dar totuși ei speră că Duminică să se poată alcătui o echipă care să ne reprezinte cu demnitate în fața Ploeștilor.

Până unde poate merge naivitatea unui arbitru de football

O poveste cu „numărul 13", care nu este totuși o pledoarie

V'ați putea imagina că arbitrii de football, oamenii aceia cari aud în nouăzeci de minute mai multe insulte decât foarte mulți din noi, în toată viața, sunt uneori de o naivitate desarmantă?

Firește, că nu. Naivitatea este ceva copilăresc sau feminin când este însoțită de cochetărie.

Și totuși, povestea aceasta, cu numărul 13 în mijloc, care nu este deloc o pledoarie pentru cavalerii fluerului, vă poate dovedi că lucrul este foarte posibil.

„PASTRAȚI-MI, VA ROG, 13.000 LEI..."

Iată această poveste simplă și deloc emoționantă, care s'a petrecut la mtchul de divizia națională B, dintre Șoimii și Rovine Grivița.

Gruparea din Sibiu era suspendată pentru suma de 13.000 lei. Cifră fatală, desigur. Dar nimeni nu credea că numărul acesta va produce o asemenea încurcătură.

Se știe că regulamentul federal prevede că o grupare care joacă suspendată pierde cele două puncte, în ipoteza că ar câștiga matchul, și este, în plus, amendată cu o sumă suficient de mare pentru a fi importantă.

Președintele Șoimilor s'a prezentat arbitrului înainte de match și i-a spus foarte simplu:

„Domnule arbitru, poftim 13.000 lei. Dacă pierdem matchul mi-i dați înapoi.

Dacă câștigăm îi veți da federației de football".

Matchul s'a jucat și Șoimii au pierdut matchul cu 1—0.

Președintele grupării sibiene s'a dus la sfârșitul matchului la arbitru și i-a cerut banii.

Acesta, după cum convenise, i-a dat.

Și s'a prezentat apoi la federație pentru a cere lămuriri.

I s'a răspuns că gruparea Șoimii dăduse 13.000 lei pentru a nu juca suspendată și că această sumă trebuia s'o aducă federației.

Replica arbitrului: „nu mi-aș fi putut închipui".

Ce spuneți de o asemenea „naivitate"?

Alergările de trap

Băneasa Trap; Ziua 26-a, Sâmbătă 25 Martie 1939 —PROGRAM DEFINITIV—

Premiul DUNAICI
Condiție (1/2) 13.000 lei
1600 Amy Scotland, Cimbric.
1620 Cina, Santuța, Carol Hanover.
1640 Călin, Răsura, Eol, Elly.
1680 Drag^ Mea.

Premiul DON PEDRO
Handicap — 11.500 lei
2100 Elișor, Desiș.
2120 Crăiasa. Comoara.
2140 Thalio.
2160 Extra, Elena.
2180 Mister, Pan Worthy .
2200 Sorana, Primăvara.
2220 Bețiv, Mura II.

Premiul DINGO
Performanță — 11.500 lei
1700 Facla, Mârțoaga, Crai, Bandit II.
1720 Thalio, Ural.
1740 Santuța, Guy Worthy.
1760 Harry Boy, Eol, Pan Worthy, Peter Gordon.
1780 Tava, Vrăjitor, Aluniș, Tais. Zenit.
1800 Sultan II, Makrele, Tufănica, Geisha, Hollo.
1820 Zvon.

Premiul DOGE
Condiție — 13.000 lei
2200 Poenița, Zgomot, Ostaș, Ghimp.
2220 Zalud. Aventurier, Sultan II, Giuditta. Lăcrămioara, Gangster. Busuioc.
2240 Peceora, Ezer jo, Pikaver *).
2260 Ieroșca II. Bruma II, Vointa, Ghid, Petruș.
2280 Guardian Girl.

Premiul DOMNIȘORU
Condiție — 21.000 lei
1720 Pisica. Vivat. Luntraș, Jeannine Worthy, Pleava, Giuditta. Ideal.
1740 Hercegnö, Amsel, Blondella.
1760 Lucifer II. Voraus, Citronat Gordon, Hannibal II, Antrag, Kanada, Talaz.

Premiul IN
Condiție — 31.000 lei
1700 Oborean, Florita.
1720 Natașa.
1740 Tutun, Adda Worthy, Ghimp.
1760 Belșug, Iubita.
1780 Ghid, Ezer jo, Petruș.
1800 Litlle Orphan.

Premiul DAVID GUY
Handicap — 1?.000 lei
1700 Rugina, Luntraș, Voevodul Țiganilor, Pleava, Fama, Szelvesz.
1720 Catinca, Torent, Primrose, Edith.
1740 Katy Caid, Pai, Rosalinde, Ghid, Wodka.
1760 Valentio, Nation.
1780 Margaret T.
1820 Citronat Gordon.

Premiul DOMNU
Handicap — 15.000 lei
1700 Floare.
1720 Elixir, Parma.
1740 Eggy, Zalud, Sultan II, Livada, Tufănica, Handicap, Zgomot, Bunel, Pinkerton, Mura.
1760 Sonora, Leu.
1780 Peter Gordon, Jeles II, Legionar, Busuioc.
1800 Pisica, Ciclop, Poenița, Sorvaneț, Vointa.
1820 Sonia Worthy, Kamaa, King Worthy.

Premiul DEFICIT
Record — 15.000 lei
2100 Lăcrămioara.
2120 Gangster.
2140 Ducesa, Bruma II, Pikaver *) King Worthy.
2160 Giuditta, Coconaș **) Ninon.
2180 Katy Caid, Pandur, Blondella, Vizitru **).
2200 Trixie, Pock, Gruia.
2220 Kanada.
*) Fără pariuri.
**) Cu triplă intrare.

ANTRENAMENTUL DE MARȚI

In numărul de eri n'am putut publica complet antrenamentul de Marți. Revenim azi, dând și restul galopurilor. Iată-le :

DELA BESON

Colombo (C. Radu) *Ticu* (Gosztony) au fost trimiși pe 1300 m. Primul a dispus net pe linia dreaptă de Ticu.

Marmara (C. Radu) și *Mița* (Gosztony) au dat satisfacție.

DELA ION GHEORGHE

Tarzan (Baldovin) *Hazliu* (Oprescu) galopul s'a rezumat numai pe linia dreaptă de unde pretendentul derbyului a dispus net, de colegul său de grajd.

Tarzan s'a comportat admirabil.

Hangiu (Oprescu) *Brânceni* (Baldovin) *Ciocârlan* (băiat de grajd) au fost trimiși pe 1000 metri. Tinerii au plăcut.

DELA UJVARI

Răsvrătit (C. Radu) a dispus de Răzor (G. Horvath).

DEL ATOTH B.

Bravo Mă (Toth) a întrecut pe *Etiquette* (băiat de grajd). Galopul a fost dat pe linia dreaptă.

DELA MAC INTYRE

Spătar (Cucu) a întrecut pe Răzleț (Tașim).

Caiafa (Cucu), *Baby* (Mulot) și *Fedora* (Tasim) au mers 1000 de metri.

DELA NICULESCU

Luțica (Cucu) și *Luța* (Mullot) au mers 1200 m. Prima s'a schimbat mult față de anul trecut. Are o acțiune frumoasă.

DELA W. GILL

Gloria (Iosza) și Aida (Duruca). Au galopat plăcut.

DIVERSE

● **D. CONSTANTIN MURGAȘIANU, competentul nostru confrate, și-a luat ieri în primire postul de comisar al alergărilor. Felicităm comitetul societăței hipice române de alegerea făcută.**

● JOCUL austriac ajuns la 34.240 lei s'a închis după premiul Cyclamen.

● IATA cotele plătite la event :

La TRIBUNA :
Ostaș—Pisica 450.
Pisica—Catinca 3500.
Ulis—Roland D. 119.
Dolly Worthy—Călin 127.
La PELUZA :
Ostaș—Pisica 250.
Dor de Ducă—Catinca 275.
Ulis—Roland D. 112.
Dolly Worthy—Călin 150.

● AU FOST amendați :

V. Andreyevsky cu 200 lei deoarece n'a păstrat linia cu Rozina în premiul Comițig.

G. Ghinea cu 100 lei pentrucă Szelvesz a concurat sub culori schimbate în premiul Cyclamen.

H I P I S M

ERI LA BANEASA TRAP

ROLAND D. A CÂȘTIGAT RREMIUL DUNAI

Reuniunea desfășurată ieri la Băneasa Trap a avut loc în bune condițiuni.

O parte din rezultate sunt importante. De ele ne vom ocupa.

ROLAND D A CAȘTIGAT PREMIUL DUNAI

Cel mai de seamă rezultat al zilei l-a obținut Roland D. El a dispus în premiul Dunai de Citronat Gordon cu care alerga la egal și de Haron dela care primea 40 de metri. Acest lucru denotă că fiul lui Rekord și-a regăsit valoarea bună.

VICTORIA IEPEI PISICA

Vom mai consemna reintrarea victorioasă a iepei Pisica. Ea a repurtat o victorie deosebit de merituoasă în premiul Drăcușor. Fiind susceptibilă de progres, din partea ei sunt de scomptat și alte victorii.

CALIN IN PLIN PROGRES

In mare progres, Călin a repurtat o victorie semnificativă în premiul Clopodia. Armăsarul acesta este dotat cu certe calități.

HOLLO, ULIS ȘI CATINCA

Au mai câștigat Hollo, Ulis și Catinca.

Hollo a confirmat merituoasele ei comportări de dată recentă.

Se află în plină ascensiune. Ulis a dovedit că este bine dotat. Când va fi pus la punct va fi capabil de comportări mai revelatorii.

Catinca deasemeni ne-a plăcut. A fugit valoarea ...dă.

CELELALTE RIZULTATE

Celelalte curse și le-a adjudecat Ostaș și Dolly Worthy. Ostaș a repurtat o victorie previzibilă. Dolly Worthy în schimb a arătat o valoare care trebue neapărat consemnată.

Rezultatul și descrierea alergărilor

204. Premiul CALNIC — Condiție (1/1)
(14.45) 9.000, 2.300, 1.000, 700 lei

178	Ostaș	1	2240	3.43^{6}	1,39^{9}	Pavlic	16	13
169	Harry Boy	2	2200	44^{8}	49	Ghinea	48	74
193	Diadia Lui	3	2220	53^{2}	45	Szabo	91	89
201	Voevod	4	2080	54^{1}	52^{5}	Tassopol	138	149
177	Crăiasa		2140	54^{3}	49^{4}	Fischer	50	74
155	Electra Carioca		2080	56^{4}	53^{7}	Gram	1472	895
193	Extra		2200	56^{6}	47^{8}	Andreiewsky	387	223

OSTAȘ (Ostap și Brzsok) aparține d-nei E. C. Agapescu și este antrenat de M. Pavlic.

Cotele: Tribună, 16; 12, 15. Peluză, 13; 22, 20.

205. Premiul DRACUȘOR — Condiție (1/10)
(15,08) 10.000, 3.000, 1.200, 800 lei

—	Pisica	1	1720	2.46^{6}	1 37	Crotenco	146	71
134	Peceora	2	1760	50^{5}	36^{9}	Fischer	112	82
170	Kitty Clair	3	1760	50^{2}	36^{9}	Cerkasov	10	11
196	Luntraș	4	1760	51^{8}	37^{6}	A. Bota	168	287
203	Ideal		1800	51^{8}	35^{4}	Grünwald	61	115
169	Facla		1700	3.01^{7}	46^{9}	Slobozenco	675	575

PISICA (Badea Petre și Egetlen) aparține d-lui L. Rousso și este antrenată de A. Podoleacov.

Primă de crescător, lei 1000, d-lui L. Rousso.

Cotele: Tribună, 146; 38, 52. Peluză, 71; 34, 34. Event. Trib. 450. Peluză, 250.

Kitty Clair galopează din plecare iar pisica pornește în frunte cu un mare avantaj pe care îl menține până la sosire. Pentru locurile următoare Peceora, Kitty Clair și Luntraș au luptat pe întregul parcurs, Peceora fiind aceea care a obținut un scurt avantaj pe linia sosirei.

206. Premiul DOMNIȘOARA — Performanță
(15,30) 9.000, 2.300, 1.000, 700 lei

193	Dor de Ducă	1	2140	timp	redus	Slobozenco	84	109
199	Peter Gordon	2	2140	„	„	Corol	165	100
160	Domnița Harry	3	2200	„	„	Cerkasov	13	13
193	Bețiv	4	2180	„	„	Fischer	50	225
169	Thalio		2120	„	„	Tassopol	77	75
202	Aluniș		2200	„	„	Szabo	1183	150
169	Mârțoaga		2100	„	„	Pavel	1182	900

[1]) Dist. pt. galopuri repetate.

DOR DE DUCA (Jeles și Țuica) aparține d-lui N. Stănciulescu și este antrenat de C. Slobozenco.

Primă de crescător, lei 900, d-lui N. Stănciulescu.

Cotele: Tribună, 94; 27, 25. Peluză, 100; 27, 20.

Hhalio conduce cinci sute de metri apoi cedează locul lui Dor de Ducă. Ordinea după primul kilometru este următoarea: Dor de Ducă, Peter Gordon, Thalio, Domnița Harry și Bețiv. Pe partea opusă tribunei Domnița Harry trece de Mârțoaga, dar nu mai poate ajunge și pe Dor de Ducă și Peter Gordon, care trec linia sosirii în această ordine.

207. Premiul DRAGAȘANI — Condiție (1/5)
(15,54) 9.000, 2.300, 1.000, 700 lei

186	Catinca	1	1760	2.43^{8}	1.33^{1}	Ghinea	95	79
158	Sonia Worthy	2	1760	44^{7}	33^{6}	Corol	28	30
194	Parma	3	1720	45^{1}	36	Crotenco	128	116
186	Voevodul Țiganilor		1780	46^{2}	33^{4}	Grünwald	515	870
203	Giuditta		1760	46^{9}	34^{8}	Tr. Marcu	106	290
136	Wodka		1800	50^{5}	34^{7}	Cerkasov	50	30
203	Hercegnö		1800	51	35	Gaidaev	618	348
198	Bruma II		1800	53^{8}	36^{8}	Lucan	152	217
203	Ciclop		1760	55^{5}	39^{7}	Slobozenco	37	43

CATINCA (Cenurion Molodoi și Cinel Cinel) aparține d-lui Al. G. Fotescu și este antrenată de G. Ghinea.

Primă de crescător, lei 900, d-nei A. Mârzescu.

Cotele: Tribună, 95; 31, 18, 63. Peluză 79; 19, 13, 21. Event: Tribună, 3.500. Peluză, 275 lei.

208. Premiul COMIȚIG — Condiție (1/1)
(16,17) 8.000, 2.000, 1.000, 500 lei

187	Ulis	1	1600	2.45^{1}	1.43^{4}	Pavlic	30	35
201	Hispano	2	1620	45^{9}	42^{4}	Slobozenco	96	31
187	Urganda	3	1700	56^{7}	43^{9}	Zabelin	284	915
187	Jocker	4	1600	56^{8}	50^{5}	Szabo	61	45
183	Musculița		1720	3.03^{7}	46^{8}	Ghinea	252	1125
187	Rozina		1620	04^{9}	54^{1}	Andreiewsky	40	85
187	Olga		1600	05^{2}	55^{9}	Voronin	1138	1126
114	Domnia		1600	10^{1}	58^{8}	Corol	142	70
195	Năvalnic		1620	10^{4}	57^{5}	Fischer	296	112
187	Lilia		1620	23$_{5}$	2.05^{6}	Crotenco	758	375

ULIS (Hârtop și Iris) aparține d-nei A. Ionescu și este antrenat de M. Pavlic.

Primă de crescător, lei 800, d-lui P. Lazăr.

Cotele: Tribună, 39; 30, 19, 43. Peluză, 35; 24, 14, 30.

209. Premiul DUNAI — Record
(16,38) 12.000, 3.700, 1.500, 800 lei

164	Roland D.	1	1760	2.43^{5}	1'32^{9}	Fischer	21	20
192	Citronat Gordon	2	1760	44^{2}	33^{8}	Cerkasof	22	23
191	Kundry	3	1720	44^{6}	35^{6}	Bordei	45	55
191	Katy Caid	4	1720	45^{3}	36^{1}	Corol	138	116
192	Champion		1740	46^{6}	35^{7}	Ghinea	161	139

ROLAND D. (Rekord și Kitty Cochrane) aparține d-lui A. Hananel și este antrenat de E. Fischer.

Cotele: Tribună, 21; 12, 12. Peluză, 20; 11 12. Event: Tribună 119. Peluză, 112.

Katy Caid și Kundry conduc micul pluton până în partea opusă, unde Citronat Gordon și Roland D. își fac eforturi și ajung în spatele iepei Katy Caid. In ultimul ocol, nu se produce nici o schimbare. Pe linia dreaptă, Katy Caid se stinge, iar din lupta care se angajează între Citronat Gordon și Roland D., ultimul iese biruitor. A treia Kundry.

210. Premiul CYCLAMEN — Handicap
(17) 10.000, 3.000, 1.200, 800 lei

202	Dolly Worthy	1	2140	3.32^{5}	1.39^{8}	Corol	70	106
203	Edith	2	2160	33^{2}	38^{7}	Fischer	149	149
189	Szelvesz	3	2160	34	39^{1}	Ghinea	242	373
203	Dorna	4	2100	34^{2}	42	Pavlic	47	48
203	Peter Worthy		2100	34^{4}	41^{1}	Christodorescu	47	48
191	Blondella		2200	35^{8}	38^{1}	Gram	358	299
186	Gangster		2020	37^{6}	42^{5}	Andreiewsky	33	32
194	Pacahantos		2140	38^{8}	42	Vârlan	112	124
167	Ducesa		2160	45^{2}	44^{8}	Tassopol	714	747
202	Pleava		2140	46^{1}	45^{7}	A. Bota	331	373
202	Leu		2100	33^{4}	41^{6}	Marcenco	fără	pariu[1]
198	Legionar		2100	opr.		Slobozenco		

DOLLY WORTHY (Wolo Worthy și Deficit) aparține d-lui I. Franc și este antrenată de S. Corol.

Cotele: Tribună, 70; 17, 30, 35. Peluză, 106; 24, 20, 38.

211. — Premiul CLOPODIA — Handicap
(17,23) 8.000, 2.000, 1.000, 500 lei

201	Călin	1	1700	3.03^{8}	1.47^{0}	Fischer	25	21
155	Brenn	2	1700	05^{9}	49^{8}	Komarnitky	39	116
201	Răsura	3	1720	06^{1}	48^{2}	Gaidaev	82	75
185	Elena	4	1760	08^{4}	37	I. Brânzea	117	107
159	Cina		1700	08^{6}	51^{1}	Tassopol	101	377
74	Arvuna		1780	12^{7}	49^{6}	Voronin	[illegible]	107
174	Cilly Hanover		1700	15^{1}	54^{8}	Pavlic	89	73
174	Ural		1720	16^{1}	54	Vârlan	203	188
166	Desiș		1720	16^{4}	54^{9}	Ghinea	81	53^{1}

CALIN (Jelso și Cousine) aparține d-lui I. Pantelimon și este antrenat de E. Fischer.

Cotele: Tribună, 25; 11, 43, 22. Peluză, 21; 16, 41, 24. Event: Tribună. 127. Peluză, 150.

Brenn este pentru scurtă durată în frunte, căci Călin se desprinde și conduce alergarea până la sosire. In spatele lui, Brenn se menține tot timpul al doilea; Cina și Cilly Hanover, care urmau pe cei doi armăsari, galopează, astfel că Răsura se plasează a treia.

212. Premiul CLAIREFONTAINE — Handicap
(17,47) 9.000, 2.300, 1.000, 700 lei

178	Hollo	1	1740	2.55	1.40^{6}	Fischer	87	56
199	Sultan II	2	1760	55^{6}	39^{8}	Gaidaev	67	63
197	Geisha	3	1740	58^{6}	42^{8}	Komarnitky	55	76
202	Vrăjitor	4	1700	59^{9}	45^{2}	Weich	20	18
203	Busuioc		1800	3 00^{1}	40^{7}	Ghinea	288	372
184	Makrele		1760	00^{9}	42^{8}	Grünwald	202	214
193	Aventurier		1760	01^{5}	41^{1}	Gram	112	239
180	Lăcrămioara		1800	02^{2}	48^{2}	Crotenco	183	615
166	Fudul		1700	05^{5}	49^{1}	Slobozenco	125	170^{1}
199	Sonora		1780	dep.		Zabelin	134	396
105	Izma		1720	oprită		Voronin	2020	237

HOLLO (Ostap și Hermione B.) aparține Grajdului Carmen-Volo și este antrenată de E. Fischer.

Cotele: Tribună, 56; 16, 18, 17. Peluză, 87; 21, 48, 32 ...

Vrăjitor conduce până pe partea opusă tribunei, unde galopează și este întrecut de Geisha. In ultimul ocol, tot Geisha continuă să conducă, având în apropiere pe Hollo, Sultan II și Vrăjitor. In lupta finală care se angajează pe linia dreaptă, Geisha galopează, iar Hollo întrece de puțin pe Sultan II.

S'A PUBLICAT HANDICAPUL GENERAL AL CAILOR DE GALOP

NAPLOM, CAMPIONUL VÂRSTNICILOR TARZAN LA TREI ANI

Handicapeurii Jockey Clubului, d-nii Radu Ciplosky și D. Moroianu au publicat eri handicapul general al cailor de galop.

Este o lucrare completă, care evidențiază perfect valorile cailor de pur sânge.

NAPLOM, CAMPION LA VARSTNICI

La vârstnici după cum este și firesc, campion a fost instalat Naplom. Și pe bună dreptate. Un campion indiscutabil. Urmează Brancas și Buburel.

TARZAN, CEL MAI BUN CAL TANAR

La trei ani, primul este Tarzan. Roibul a manifestat o superioritate indiscutabilă. După el este situată Harța. Mai jos dăm handicapul general.

VARSTNICI

Naplom	113½
Brancas	108
Buburel	107½
Mitsouko III	106
Răsfățat	105
Stop	104½
Dornic	104½
Corsar	102½
Codru	102½
Carthago	101½
Glumeț	101
Șerban	101
Don Basil	99½
Rubin	99½
Madrigal	98½
Hazliu	98½
Farmec	98½
Magnat	98
Très Pratique	98
Flor fina	98
Bard	97½
Kătălin	97
Don Alberto	96½
Obor	96
Necaz	95½
Princier	95½
M. en avant	95½
Ostaș	94½
Frunză	94½
Furtuna	94½
Marcella	94
Kasandra	93½
Afurisit	93
Biribi	93
Favoritul meu	93
Menelik	92½
Monette III	92½
Goldan	92
Marius	91
Carmen	90½
Saturnus	90½
Sukoro	90½
Gheza	90½
Hop și eu	90½
Cin'te ține	90
Balsors	90
Brânceni	90
Luța	88½
Răzor	88½
Tuluța	87½
Medardus	87
Getta	87
Goblin	87
Nacelle d'Or	85½
Marmara	85
M. Manole	84½
Drapel	84½
Silver Print	84
Ștefania	83½
Hoața	83
Spătar	83
Caiafa	82
Onuța	82
Băbuca	81½
Peldas	80½
Naum	80½
IJ	79
Boccacio	78½
Belea II	75½
Acacia	75
Banu Olteniei	74½
Puișor	73½
Răzleț	72
Titirez	70
Babl	69½
Poiana	60

TREI ANII

Tarzan	109½
Harța	106½
Cornița	105½
Răzvrătit	104
Halmei	104
Boeru	103
Smaranda	102½
Povestea	102½
Mazepa	102½
Pricina	102
Colombo	102
Străjer	101½
Ciocârlan	101½
Mont Blanc	100½
Bock	100½
Favorit	98½
Nae	98
Amnar	97½
Micșunea	97½
Solitar	96½
Blanc	96½
Zamfira	96
Roy	95½
Almaș	95½
Gloria	95½
Cocotte	95
Ticu	94
Aida	94
Tricolor	94
Cosac	94
Doinița	94
Cremene	93½
Realist	93
Molda	93
Smeu	92½
Conița II	92
Măcieș	92
Mița	91½
Leoaica	91
Balyhoo	91
Bravo mă	90½
Geana	90
Etiquette	89½
Traviata	89
Tatja	88
Șoim	86½
Sulița	86½
Stăpân	86½
Melitta	86
Olaf	85½
Lutica	85
Golanca	83
Fioretta	82
Hazard	81½
Magicienne	80
Harar	80
Opinca	77
Lăncier	71½
Baby II	67
Jaf	65

Informații

IERI LA BANEASA TRAP

● AU FOST distanțați :

Mârțoaga în premiul Domnișoara pentru galopuri repetate.

Leu dela locul al treilea în premiul Cyclamen pentru mers neregulat.

Desiș în parcursul premiului Clopodia pentru galopuri repetate.

Izma în parcursul premiului Clairefontaine pentru același motiv.

Calendarul galopului primăvara și vara

Aprilie: 10, 13, 20, 23, 27, 30.
Mai: 4, 7, 11, 14, 18, 21, 25, 28.
Iunie: 1, 4, 8, 11, 15, 18, 22, 25, 29.
Iulie: 2, 6, 9, 13, 16, 20, 23.

TOAMNA

Septembrie: 3, 8, 10, 14, 17, 21, 24, 28.
Octombrie: 1, 5, 8, 12, 15, 19, 22, 26, 29.
Noembrie: 2, 5, 9, 12, 16, 19.

„GRALEX"
BOCANCI MILITARI
CENTURI MILITARE
JAMBIERE MILITARE
INTREPRINDERILE
GRIGORE ALEXANDRESCU S. A.
MAGAZINE:
BUCUREȘTI: Str. Oituz 19, Șepcari 18, Calea Moșilor 323 și Calea Moșilor 177 (sub Hotel Traian)
PROVINCIE : Constanța, Str. Ștefan cel Mare 27, Bazargic și Topoloveni. 2700

C I C L I S M

Incep cursele de pregătire

„F.R.S.C"-ul organizează Duminică, prima cursă pentru categoriile inferioare

Duminică 26 Martie „F. R. S. C."-ul va organiza prima cursă pe șosea, din actuala stagiune.

CINE POATE LUA PARTE LA PROBA DE DUMINICA

Cursa este deschisă tuturor nelicențiaților până în prezent, precum și alergătorilor din categoria începători și din categoria 3-a.

UNDE VA FI ADUNAREA CONCURENȚILOR

Adunarea concurenților are lor la ora 9 dim. la Mandravela (Văcărești) ; împărțirea și semnarea foilor de plecare se va face între orele 9-9,45. Concurenții care nu vor fi prezenți până la ora 9,45, nu vor putea lua plecarea. Plecarea se va da la ora 10 fix.

PENTRU PARTICIPANȚI!...

Concurenții sunt obligați a avea frânele în bună stare de funcționare, costumul regementar (chiloți negri), iar alergătorii nelicențiați vor veni cu un tricou și chiloți negri.

Taxa de înscriere pentru toți concurenții este de lei 10. Incepătorilor și nelicențiaților cari vor lua plecarea li se va înapoia după cursă taxa depusă.

Proba se închide după 10 minute dela sosirea primului concurent din fiecare categorie.

DESPRE TRASEU

Plecarea *pe șos. Oltenița dela km. 5 până la km. 20 și inapoi cu sosirea la Mandravela. Traseul măsoară 30 km.*

Plecarea *pentru categoria începători și nelicențiați va fi la ora 10, iar* plecarea *concurenților din cat. 3-a va fi la ora 10,10.*

Clasamentul va fi făcut pentru fiecare categorie separat.

✱

Oficialii primei probe de pregătire 1939 sunt d-nii :

Comisari: *C. Marinescu, M. Antonescu, V. Stănescu.*

Judecător de sosire : *N. Chircu.*

Starter : *V. Stănescu.*

Cronometror : *N. Chircu.*

PREMIILE : Primii 3 concurenți din fiecare categorie vor primi câte o medalie.

UNDE SE PRIMESC INSCRIERILE

Inscrierile însoțite de taxa de lei 10 se primesc până Vineri, 24 Martie a. c., ora 20 la sediul F. R. S. C. din calea Victoriei 29, etajul 3.

Maurice Archambaud a câștigat cursa Paris—Nisa

Ultima etapă, câștigată de Frans Bonduel

Ultima etapă a cursei Paris-Nisa s'a desfășurat pe o distanță de 254 kilometri. între localitățile Cavaillon și Nisa. Iată

CLASAMENTUL ETAPEI A 4-a.

1. Frans BONDUEL, 7 ore 18 m. 46 s. 2. Guy Lapébie ; 3. Diggelmann ; 4. Pirmez ; 5. Camellini ; 6. Archambaud ; 7. Merviel ; 8. Desmedt ; 9. Zimmermann ; 10. Galateau ; 11. Masson ; 12. Bernard ; 13. Van Nek 14. Van Schendel ; 15. Munier, 16. Roseel, 7 ore 20 m. 39 s.; 17. Pothier, 7 ore 25 m. 35 s.; 18. Giauna. 7 ore 28 m. 25 s.; 19. Gamard, 7 ore 48 m. 44 s.

CLASAMENTUL GENERAL

1. Maurice ARCHAMBAUD, 23 ore 26 m. 48 s. (media orară 38 km. 100); 2. Bonduel, 23 ore 36 m. 21 s.; 3. Desmedt, 23 ore 36 m. 21 s.; 4. Pirmez, 23 ore 43 m. 35 s.; 5. Masson, 23 ore 44 m. 53 s.; 6. Camellin 23 ore 45 m. 4 s.; 7. Van Nek, 23 ore 47 m. 27 s.; 8. G. Lapébie, 23 ore 56 m. 5 s.; 9. Galateau, 23 ore 56 m 9 s.; 10. Rosseel, 24 ore 0 m. 34 s.; 11. Zimmermann, 24 ore 0 m. 35 s.; 12. Van Schendel, 24 ore 0 m. 48 s.: 13. Diggelmann, 24 ore 11 m. 20 s.; 14. Pothier, 24 ore 11 m. 29 s.; 15. Gamard, 24 ore 18 m. 49 s.; 16 Munier, 24 ore 20 m. 45 s.; 17. Giauna, 24 ore 22 m. 51 s.; 18. Merviel, 24 ore 29 m. 19 s.; 19. Bernard, 24 ore 38 m. 16 s.

ROȚI ȘI PEDALE

Gociman, care a participat Duminică în campionatul național de „ciclo-cross", realizând o figură excelentă, a părăsit eri Capitala, cu direcția Constanța, unde trebuie să se îmbarce pe „Delfinul".

✱

C. Tudose a început, încet, cu tact, antrenamentul în vederea campaniei curselor pe șosea.

✱

Prima cursă rutieră de importanță accentuată se va alerga a doua zi de Paști, pe parcursul București-Oltenița-București.

✱

Numai odată să mai alerg în Cupa Restaurației și mă las de ciclism, — susține Niculae Ion-Țapu.

N. R. Așa se tot laudă de mai mulți ani.

✱

Cursa pascală franceză Paris-Roubaix, — 265 km. — va reuni la start crema așilor din Occident în frunte cu : Speicher, Archambaud, Magne, Fournier, Gallatteau, Gianello, Pirmez, Lessneur, Brechevalld și alții.

✱

„Circuitul Leonida" va fi proba dură premergătoare „Cursei Restaurației".

SCRIMA

Concursul de spadă pentru cupa N. Boerescu se dispută astăzi

In sala Cercului Bucureștean din B-dul Tache Ionescu 33, se ține astă seară, începând dela orele 19, concursul de spadă pe echipe pentru cupa challenge, „Neagu Boerescu".

Cupa revine sălii și nu câștigătorului individual.

Concursul din astă seară este de spadă și după cum am scris este pe echipe. Fiecare echipă este formată din trei escrimeuri.

La acest concurs se vor întrebuința spade electrice, iar tușele vor fi anunțate de aparatul electric.

Cupa „Neagu Boerescu" este donată de directorul general al U. F. S. R.-ului încă din anul 1936.

In anii 1936 și 1937 această cupă a fost câștigată de sala Scarlat Atanasiu, iar în anul 1938 cupa a fost câștigată de echipa Cercului Militar.

Sporturi de iarnă

SKIUL ELEMENT DE PROPAGANDA ŞI APARARE NAŢIONALA

Skiul decretat sport de utilitate naţională. Un vast program de activitate se preconizează pentru sezonul viitor

Skiul ne-a oferit, în acest sezon, o activitate pe cât de variată, pe atât de interesantă. Incepând cu organizarea campionatelor naţionale în Ianuarie şi terminând la Paşti, cu concursurile dela Bâlea şi Omul, acest sport a cunoscut o animaţie de concursuri neobişnuită, culminând prin organizarea acelei interesante manifestaţiuni internaţionale, care a constituit de fapt evenimentul sezonului.

Sportul skiului a făcut pretutindeni porgrese uimitoare şi nu este vorba numai de o simplă modă, deoarece în desvoltarea acestui sport intră elemente mult mai serioase, mult mai puternice.

SANATATE, FRUMUSEŢE ŞI UTILITATE

Iată pe scurt, cum am putea caracteriza acest sport.

Cine a practicat skiul, îşi poate da seama de marele lui rol fiziologic, de influenţa binefăcătoare ce o are asupra corpului viaţa în aer liber şi razele puternice ale soarelui, într'un cuvânt ce exerciţiu fizic complet este skiul.

S'a scris prea mult şi de persoane mult prea competente pentru a fi combătute, aşa că găsim inutil să mai insistăm asupra acestui capitol.

Vom stărui mai degrabă asupra celorlalte două aspecte pe care le oferă skiul, cu atât mai mult cu cât ele privesc, în special, skiul românesc.

Recentul concurs internaţional ne-a dovedit, prin mărturia entusiastă a străinilor care ne-au vizitat, că ţara noastră posedă locuri minunate şi mai ales regiuni de ski admirabile. Zilele petrecute în Bucegi, la Predeal şi la Braşov, au fost excelente ocazii pentru skiorii francezi, germani şi jugoslavi, să cunoască şi să admire frumuseţile munţilor noştri.

Skiul ne-a oferit un excelent miiloc de propagandă, iată concluzia care se desprinde de pe urma concursului din Februarie şi acest fapt trebue menţionat, iar cei ce au în grije desvoltarea turismului nostru, trebue să-l reţină în special

Ca un contrast cu vremurile liniştite de acum o lună, când pe vârf de munte, skiorii germani, francezi, jugoslavi şi români îşi disputau, aprig dar în mod paşnic, supremaţia, au urmat zilele mohorâte de astăzi, în care accentul cade pe pregătirea fizică şi încadrarea sportului în complexul apărării naţionale.

Or, credem că şi din acest punct de vedere skiul s'a dovedit că tot aşa de bine poate servii apărării, după cum a servit propagandei naţionale. Vom mentiona — atât cât este necesar — acţiunea trupelor de munte în paza graniţei noastre dela Nord, formată, după cum se ştie, de un lung şir muntos şi în care skiul îşi are locul lui de cinste.

Skiul, ca element de locomoţiune şi distracţie, în timp de pace, găseşte la nevoie o utilitate practică excelentă, confirmată în toate campaniile şi de toate competentele militare.

SKIUL. SPORT DE UTILITATE NAŢIONALA

Iată de ce este justificată cererea federaţiei române de ski, precum şi hotărîrea luată de Straja Ţării de a considera skiul ca un sport de utilitate naţională.

Ca urmare a acestei hotăriri, o nouă şi interesantă perspectivă se va deschide skiului românesc.

Pe deoparte ministerul Propagandei şi celelalte oficialităţi interesate, îi vor acorda tot sprijinul pentru că s'a dovedit că el poate fi un excelent mijloc de propagandă a frumuseţilor ţării noastre, iar pe de altă parte, Straja Ţării, Inspectoratul Pregătirii Premilitare şi celelalte organizaţiuni, îl vor încadra în programul lor de activitate, acordându-i o mai mare atenţiune.

Skiul, sport complet din punct de vedere fizic, se dovedeşte a fi tot atât de complet şi în rolul care i se oferă de porpagandist şi de apărător a bunurilor naţionale.

UN VAST PLAN DE LUCRU IN PERSPECTIVA

Deşi sezonul este pe terminate, la federaţia română de ski se procedează actualmente la întocmirea unui plan de activitate pentru sezonul viitor şi o comisiune sub preşidenţia d-lui colonel E. Pălăngeanu, preşedintele F.R.S. şi compusă din d-nii : maior C. Nedeleanu prof. I. Coja, N. Şerbănescu, V. Nicolau şi C. Morţun, lucrează la rezolvarea numeroaselor probleme în legătură cu organizarea şi îndrumarea viitoare a skiului românesc. Asupra acestor chestiuni vom reveni, de altfel, cu amănunte în numărul nostru de mâine.

Concursul de ski fond şi coborîre

Revenim astăzi cu amănunte asupra concursului de sky-fond şi coborire ţinut Duminecă la Braşov, primite dela corespondentul nostru.

Braşov. — Toate elementele naturii au contribuit la depiinul succes al concursului de sky organizat Duminecă în oraşul nostru de asociaţia „Muncă şi Voe Bună": Zăpadă abundentă şi timp admirabil de primăvară. Nu e de mirare deci că mii de iubitori ai acestui sport s'au deplasat la Poiana pentru a-l urmări.

PREMII NUMEROASE ŞI ORGANIZARE EXCELENTA

Camera de muncă din localitate prin d. Curcă a contribuit în largă măsură la buna reuşită a concursurilor acordând pe lângă cele două cupe şi două statuete donate de organizatori şi numeroase şi foarte variate premii în obiecte. Ceeace a contribuit de sigur în largă măsură la atragerea a cât mai mulţi concurenţi, reprezentând toată industria locală: U. A. M., Hess, I. A. R., Metrom, Scherg, Astra, Stollwerk.

Organizarea admirabilă şi rezultatele obţinute se datoresc în mare măsură d-lor Bediţianu inspector al muncii, Şeitan conducătorul technic, Loga, ing. Lubec Florescu etc. a căror muncă s'a văzut deplin răsplătită prin... voia bună şi disciplina ce a domnit tot timpul concursului.

REZULTATELE
FOND 12 KM.
INSCRIŞI: 40

1. Voinescu Aron (I. A. R.) 48 min. 31 sec.
2. Munteanu Aurel (U. A. M.) 48 min. 50 sec.
3. Domnişor Gh. (Metrom) 49 min. 38 sec.
4. Crăciunescu Gh.
5. Brânzea N.

COBORARE

1. Munteanu A. 1 min. 50 sec.
2. Munteanu V. 2 min. 2 sec.
3. Sulică D. 2 min. 2 sec.
4. Staminek.
5. Puiu Gh.

BOX

O mare reuniune amatoare în sala A. C. T.

Duminică 2 Aprilie, gruparea A. C. T., care şi-a creiat o reputaţie meritată prin rodnica-i activitate în sportul cu mânuşi, drept pentru care F. R. Box i-a încredinţat organizarea recentelor campionate naţionale de amatori şi care — după cum se ştie — s'a relevat prin felul civilizat cum a ştiut să se achite de această grea misiune, organizează în seara zilei de mai sus o mare reuniune amatoare de box în cadrul căreia vor evolua cei mai străluciţi reprezentanţi ai ringului românesc.

D-nii Ionescu-Bambulete, preşedintele secţiei de box A. C. T. şi Constantin Zahirnic, director, înţelegând munca depusă de maestrul sălii Ion Lungu, datorită căreia elevii s'au prezentat într'o admirabilă ţinută din punct de vedere tehnic şi disciplinar în trecutele campionate, au aprobat ca reuniunea de mai sus să fie făcută în beneficiul maestrului, drept recompensă a meritelor de care s'a făcut demn.

Pentru a asigura programului un succes fără precedent, organizatorii au făcut apel la cei mai excelenţi boxeuni amatori, ale căror palmarese impresionante sunt notorii.

Nume ca : Vasile Roşca şi Ion Popa (campioni naţionali), apoi Iacob Gheorghe cel mai ştiinţific pugilist al nostru, Ludovic Sângheorghe, Florian Mănescu, Gino del Fabro ,omul care n'a simţit amarul unei înfrângeri până în prezent, Ion Chiriac, finalist, Tudose, Barasch, Zamfir. Valentin, Matei, Impăratu şi alţii, cari vor cuceri asistenţa prin spectaculozitatea şi frumuseţea stilului lor de a boxa.

Programul aşa cum se anunţă, va prilejui o seară excepţională din toate punctele de vedere iar cei ce vor lipsi, vor regreta — fără îndoială — acest spectacol cu adevărat de gală. Dar să sperăm că... nu va regreta nimeni!

Grad

RUGBY

De ce nu a progresat rugby-ul românesc?

După o activitate suficient de îndelungată, rugbyul românesc se menţine totuş, pe poziţia iniţială a debutului. Cărui fapt i se datoreşte acest lucru?

Iată o întrebare care frământă pe toţi aceia cari ştiu că acest sport a reuşit — totuşi — să-şi creieze un frumos prestigiu în străinătate!

Vom căuta în rândurile ce urmează, să analizăm aceste cauze.

Cine îl practică, trebue să aibă o pregătire serioasă.

Mai mult, acest domeniu sportiv cere din partea acelor cari îl practică, anumite calităţi şi o temeinică pregătire.

In ţara noastră, sportului cu balonul oval nu i s'a făcut o propagandă metodică!

Acei ce au trecut pe la postul de comandă, nu au încercat să înţeleagă un singur lucru : un sport, ca să progreseze, are nevoe de public

Şi pentru acest lucru era necesară o temeinică propagandă. Dar nu s'a făcut.

Această afirmaţie, oricât ar fi de dureroasă, constitue un adevăr ce nu poate fi contestat de nimeni.

Semnatarul acestor rânduri este un fost jucător.

Ceva mai mult, un om care s'a străduit, în toate împrejurările, să atragă atenţia pontifilor federali că, rugbiul nu poate să prospereze, atâta vreme cât nu se încearcă nici o soluţie, cât de copilărească ar fi, menită să remedieze o stare atât de puţin strălucită.

Incheind aceste rânduri, doresc din tot sufletul ca acest sport pe care l-am iubit şi apreciat, pentru marele aport ce-l aduce în consolidarea fizică a tineretului, să-şi vadă realizate toate dezideratele sale şi astfel, să păşească pe calea unei atât de dorite evoluţii.

I. IONESCU

Din grămadă...

● Combinata Viforul Dacia — T. C. R. va sosi în Capitală, mâine seară, la orele 20.

● După câte suntem informaţi, turneul întreprins de combinata Viforul Dacia — T. C. R. în Germania, a constituit un serios criteriu de selecţionare pentru matchul cu Italia, dela 29 Aprilie.

VOLLEY BASKET-BALL

Primele jocuri ale anului, în aer liber, se vor disputa la Constanţa

Am publicat în numărul de ieri hotărîrea regiunii Marea, care a programat pentru Duminică, la Constanţa, o serie de matchuri amicale, în aer liber — luând-o astfel înaintea Capitalei.

De oarece la şedinţă n'au fost prezenţi toţi delegaţii de cluburi, liga n'a putut să întocmească pentru Duminică un program prea bogat.

Iată jocurile fixate :

Ora 9 : E.F.A.—C.F.R. arbitru Ştefan Popazu.

Ora 9.45 : S.P.M.—A. S. Constanţa, arbitru Gh. Lungu.

Primul joc e mai interesant decât s'ar părea, C. F. R-ul putând cuceri o victorie, mai ales că armenii se vor prezenta cu o echipă formată din începători, aceasta din cauză că „vedetele" s'au pus în grevă.

Rămâne acum de văzut dacă „speranţele" EFA-ei vor corespunde.

Al doilea match e un adevărat derby, căci se întâlnesc două echipe fruntaşe între care domneşte o mare rivalitate.

Echipa d-lui Berchină fiind gazdă, are şanse mai mari, în timp ce A. S. Constanţa va căuta să anihileze avantajul terenului printr'un joc mai tehnic.

Totuşi S.P.M-ul este favoritul întâlnirii.

*

Aceste matchuri **nu** sunt altceva decât „uvertura" cupei pe care regiunea Marea o va pune în competiţie şi al cărei regulament va fi depus la prima şedinţă a ligii.

Astă seară, regiunea Bucegi ţine şedinţă

Astăseară, în localul U. F. S. R.-ului, la ora 21, se va întruni comisia de judecată a regiunii Bucegi, pentru a judeca protestele existente pe rol.

HAND-BALL

S. G. Armin - A. S. Braşov

Braşov. — Echipa de hand-ball braşoveană Asociaţia sportivă a Municipiului va juca Duminecă 26 Martie un match de hand-ball la Sibiu cu campioana naţională S. G. Armin,

PING-PONG

Campionatul dela New-York

In finalele campionatului internaţional de ping-pong dela New-York s'au înregistrat următoarele rezultate :

SIMPLU DOMNI : Mc Clure (U.S.A.) b. Hazi (Ung.) 21:14, 21:15, 18:21, 21:17.

DUBLU DOMNI : Bellak, Hazi (Ung.) b. Henry, Price 21:15, 21:18, 21:17

ULTIMA ORA

Gheorghe Popescu
a repurtat o nouă victorie în Franța
Compatriotul nostru a dispus de Baviere în mai puțin de trei reprize

Boxând în matineul de Duminică al sălii Central din Paris, campionul României la categoria pană, Gheorghe Popescu, a repurtat o concludentă victorie, dispunând de adversarul său, în mai puțin de trei reprize.

Iată cum relatează cronicarul de specialitate al ziarului L'Auto, desfășurarea acestui match :

In cursul reuniunei ce s'a desfășurat ieri după amiază în fața unei săli arhipline, în calda ambianță dela Central, campionul României, Gheorghe Popescu, a făcut o mare impresie învingând în trei reprize pe nordistul Raymond Baviere.

Dela primele schimburi s'a putut vedea că matchul nu va ajunge la limită, dacă schimburile își păstrează eficacitatea.

Gheorghe Popescu, boxând mai bine și mai rapid, reușește un splendid crochet de dreapta la bărbie, care trimite pe nordist la pământ, pentru 9 secunde. In repriza secundă, Baviere contrează foarte dur pe campionul României, care e zdruncinat la rândul său; dar, într'o vie reacțiune,

GHEORGHE POPESCU

el contraatacă violent și lovește din nou pe Baviere care recade la pământ și pare a se găsi în situație grea.

Repriza treia a fost ultima. Baviere n'a recuperat.

Popescu profită spre a ataca cu o serie de crochete de rară precizie. Nordistul care avea maxilarul fracturat chiar din prima repriză, cade spre a nu se mai ridica în termen.

In cursul aceleiași reuniuni, Lorenzoni, învinsul lui Toma Aurel, în splendidă formă, a terminat la egalitate cu periculosul italian Boby Serpi.

Tănăsescu
învins la Cannes

Turneul internațional de tennis dela Canes a ajuns în faza finală.

Finalele de simplu domni și doamne au revenit lui Pétra și d-na Mathieu.

In semifinaia de dublu mixt Pétra secondat de d-ra Weivers (Luxemburg) a învins perechea Tănăsescu-Lafargue, în două seturi.

(N. R. : Deci n'a ajuns în finală, cum s'a grăbit să anunțe un confrate !).

Iată rezultatele :

Simplu domni : Pétra b. Baworowski 7:5, 7:5, 6:2.

Simplu doamne: Mathieu b. Lafargue 8:6, 6:3.

Dublu mixt (semi-finală): Pétra, Weivers b. Tănăsescu, Lafargue 6:4, 6:2.

Dublu domni (finala) : Pétra, Lesueur b. Pellizza, A. Martin-Legeay 6:4, 6:1, 7:1.

Dublu domni (handicap) : Finala : Mr. G., Lesueur b. Salm Pfaff 7:5, 5:7, 6:3.

Matchurile de rugby de Duminică au fost amânate

Biroul regional al FRR., întrunindu-se aseară, a hotărît să amâne matchurile programate pentru Duminică, la o dată pe care o va fixa ulterior.

Kalocsai va fi angajat de Kispest...?

Vă mai amintiți de Kalocsai, formidabila extremă stângă a Spartei din Praga?

Bolidul acela cu ochii șașii, care avea un shoot fulgerător, a plecat dela Sparta, și în momentul de față joacă la Lille (Franța), la gruparea Olympique Lillois.

Se pare însă că nu va mai juca aici decât până în Iunie, deoarece Kispest din Budapesta se interesează de el pentru a-l angaja.

Budge se retrage?

Donald Budge, care actualmente se află în turneu în Statele Unite și obține victorie după victorie împotriva lui Perry, a declarat ziariștilor că după terminarea acestui turneu se va retrage din tennis.

— „Am jucat destul tennis, am strâns bani destui, îmi ajunge! Mă retrag și mă însor!" — a spus Budge.

Ziarele americane adaugă că aceste declarații nu sunt altceva, decât o reclamă pentru un viitor turneu.

Maiorul Gardner își va ataca propriul record mondial

Recordul mondial de viteză absolută în automobil este, după cum toată luma știe, deținut de pilotul englez G. E. T. Evston care, la volanul faimosului său „Thunderbolt" — astăzi trecut în domeniul istoriei — a realizat fantastica medie orară de 575 km.

Dar, în afară de acest rrcord general, mai există în lume, o serie de alte recorduri, dintre cari unele — păstrând bineînțeles proporțiile — sunt chiar mai semnificative decât cel realizat de deținătorul sceptrului suprem.

Viteza a creiat mulți idoli.

Din lotul tuturor s'a detașat însă, net, maiorul englez Gardner care, la volanul unei minuscule trăsuri înarmată cu un motor de numai 1.100 cmc., a isbutit să realizeze 313 km. pe oră.

Iată o performanță menită să îngrijoreze până și pe cei mai buni, inclusiv G. E. T. Eyston. Căci, pe când acesta din urmă a atins 575 km. pe oră având 4.600 C. P. sub capotă, Gardner a realizat 313 km. pe oră cu numai 11 C. P. în motor. Diferența este apreciabilă și constitue cel mai elogios certificat pentru automobilistul cu pretenții mai mici dar cu posibilități mai mari.

Și, totuși, Gardner nu este mulțumit cu performanța lui. Il tentează o viteză mai ridicată ; un record care să fie pus la adăpost de atacuri neprevăzute. In consecință și-a propus să depășească 320 km.

Cu toate că magnații lirei au abandonat ideia de a mai subvenționa tentativele de record Gardner nu înțelege să depună armele și, pe cont propriu, va porni să „vâneze" propriul său record mondial.

Tentativa de realizarea unui timp superior nu va întârzia. Deși Gardner nu este grăbit — niciun adversar nu-i amenință recordul — pilotul englez va purcede la înfăptuirea unei performanțe mai bune, chiar în cursul lunei Aprilie, pe faimoasa autostradă dela Dessau.

Gardner a fost invitat în Germania încă de anul trecut și el nu vrea să piardă prilejul unor noui incercări.

Campionul englez a declarat într'un cerc de prieteni că, mașina lui, cu actualele modificări, este capabilă să realizeze mult mai mult ca în trecut.

Von Cramm a jucat la Cairo
și a fost învins de un jucător necunoscut

Cairo.— Organizatorii campionatelor internaționale de tennis din localitate au format patru echipe, Franța, Egipt, America și „Internaționala", cari au disputat un turneu aparte. In echipa „Internaționala" a jucat din nou și jucătorul german Von Cramm, împreună cu englezul Hughes și Kho Sin Kie. Formația „Internaționala" după ce a învins Egiptul, a fost învinsă în finală de America.

In cadrul acestui match Von Cramm a cedat jucătorului american, necunoscut, M. Marrio.

Iată rezultatele :

INTERNAȚIONALA b. EGIPT 3:0

G. von Cramm b. Najar 6:0, 6:1 ; Kho-Sin-Kie b. Wahid 6:4, 6:3 ; Von Cramm, Hughes b. Grandguillot, Talaat 6:2, 6:4.

AMERICA b. INTERNAȚIONALA 2:1

M. Marrio b. VON CRAMM 6:3, 3:6, 7:5 ; Mac Neil b. Kho-Sin-Kie 7:5, 3:6, 6:0. Von Cramm-Hughes b. Anderson Mac Neil 6:3, 6:3.

Rapid
caută un adversar pentru Duminică

Până în prezent, Rapid n'are nici un jucător concentrat, cu excepția lui Fănescu.

Și cum Duminică nu se joacă pentru campionat, feroviarii caută un partener pentru un match amical. S'au adresat Juventusului, dar acesta nu le-a dat un răspuns precis.

Robert Laforgue
a câștigat campionatul de ciclo-cross al Franței

Robert Laforgue a câștigat într'un stil impresionant „campionatul Franței de cross-ciclopedestru".

UN TRASEU DUR...

Traseul ales de federația de specialitate a contribuit, în mare parte, la frumusețea și reușita cursei.

Pentru a da o imagine cât mai sugestivă de configurația terenului, este deajuns să pomenim că, traseul probei naționale trece prin pădure, pe drumurile desfundate, pe pistă, peste deal, etc.

Deși n'a condus tot timpul, Laforgue a câștigat în ultima parte a traseului cu un avans considerabil detașându-se de restul concurenților cu 19 secunde. Iată

CLASAMENTUL CAMPIONATULUI:

1) Laforgue Robert 21 km. în 1 oră 8 m. 1 s.; 2) Vaast, la 20 s.; 3) Duc; 4) Laboriz; 5) Soubieux; 6) Miallot; 7) Peuziat; 8) Pujol; 9) Cacheux; 10) Pasquereau; 11) Mothu; 12) Bergerioux; 13) Hamon; 14) Faucheux; 15) Guihaire; 16) Hucheloup; 17) Bertellin; 18) Damiens; 19) Barry; 20) Karm

Kauka Pekuri vrea să alerge 10 km. sub 30 minute

Helsinki. — Marea speranță a demifondului finlandez Kauka Pekuri ține să atace în cursul sezonului viitor două recorduri mondiale : cel pe două mile pe care vrea să-l scoboare la 8 m. 50 s. și cel pe 10 km. distanță pe care crede că o va acoperi în 29 m. 50 s.

ACTUALITATEA...

La „Palais des Sports", canadianul LOU BROUILLARD a întâlnit de curând pe campionul Franței la categoria mijlocie, EDUARD TENET. După zece reprize, matchul a fost declarat nul.

Lupta a abundat în faze spectaculoase mult apreciate de spectatori. Felul în care disputa s'a desfășurat a impresionat atât de mult, încât cunoscătorii cei mai calificați n'au ezitat să o denumească, fără reticențe, **„un mare match de box"**.

Înfățișăm, aci, în dreapta, o fază caracteristică din timpul matchului — stânga lui Tenet a străpuns garda lui Lou Brouillard — iar jos, pe cei doi boxeuri strângându-și mâna, la sfârșitul matchului. Se observă bine că arcadele, puțin inflamate, ale lui Tenet n'au fost deloc cruțate de pumnii solizi ai canadianului Brouillard.

Alături de ei prezintăm pe luptătorul japonez DEWAMINATO care a câștigat recent, după un match disputat la Sumo-Arena, „PRINCE-REGENT-CUP, un trofeu impresionant chiar pentru un campion de mare anvergură, ca Dewaminato.

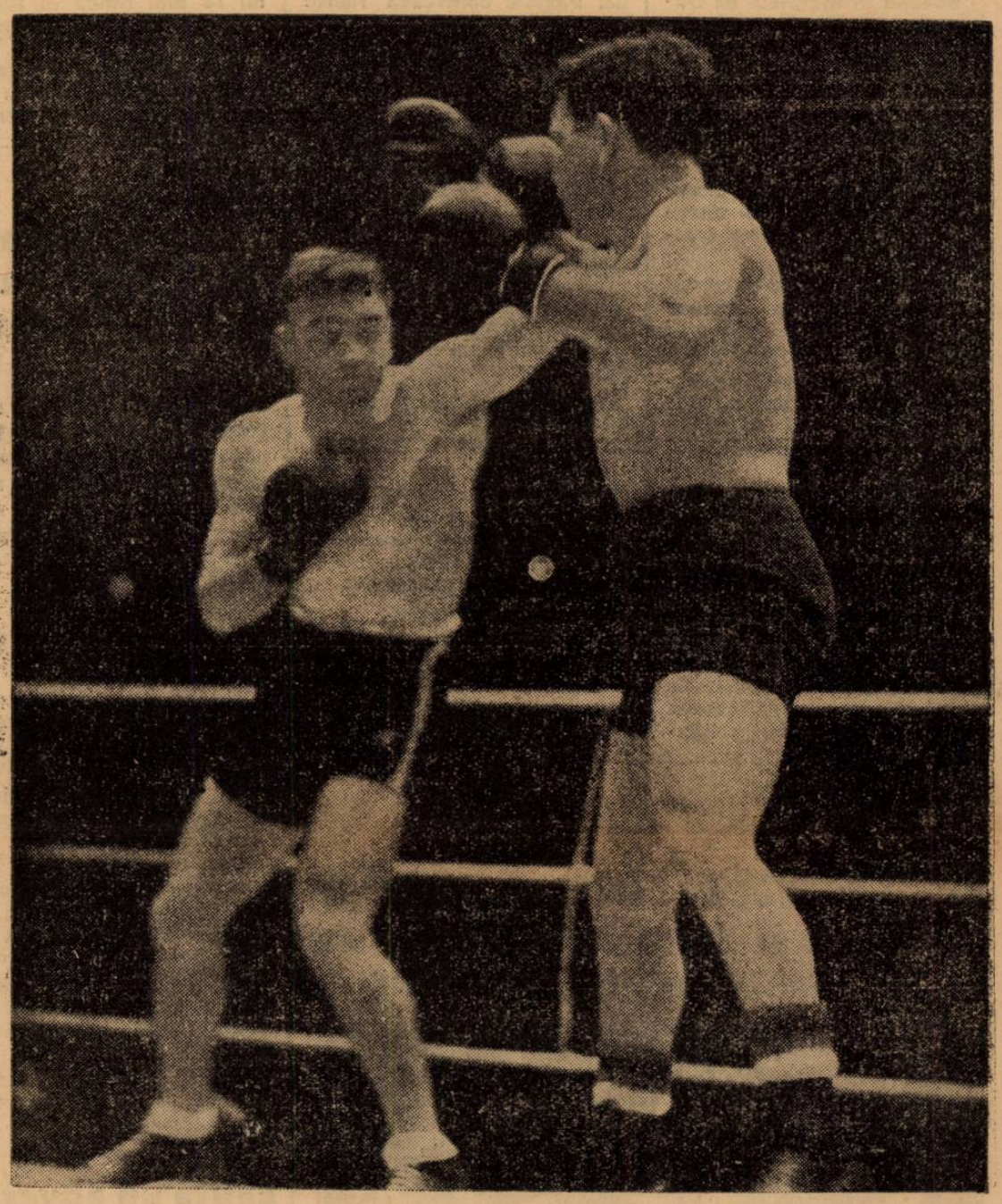

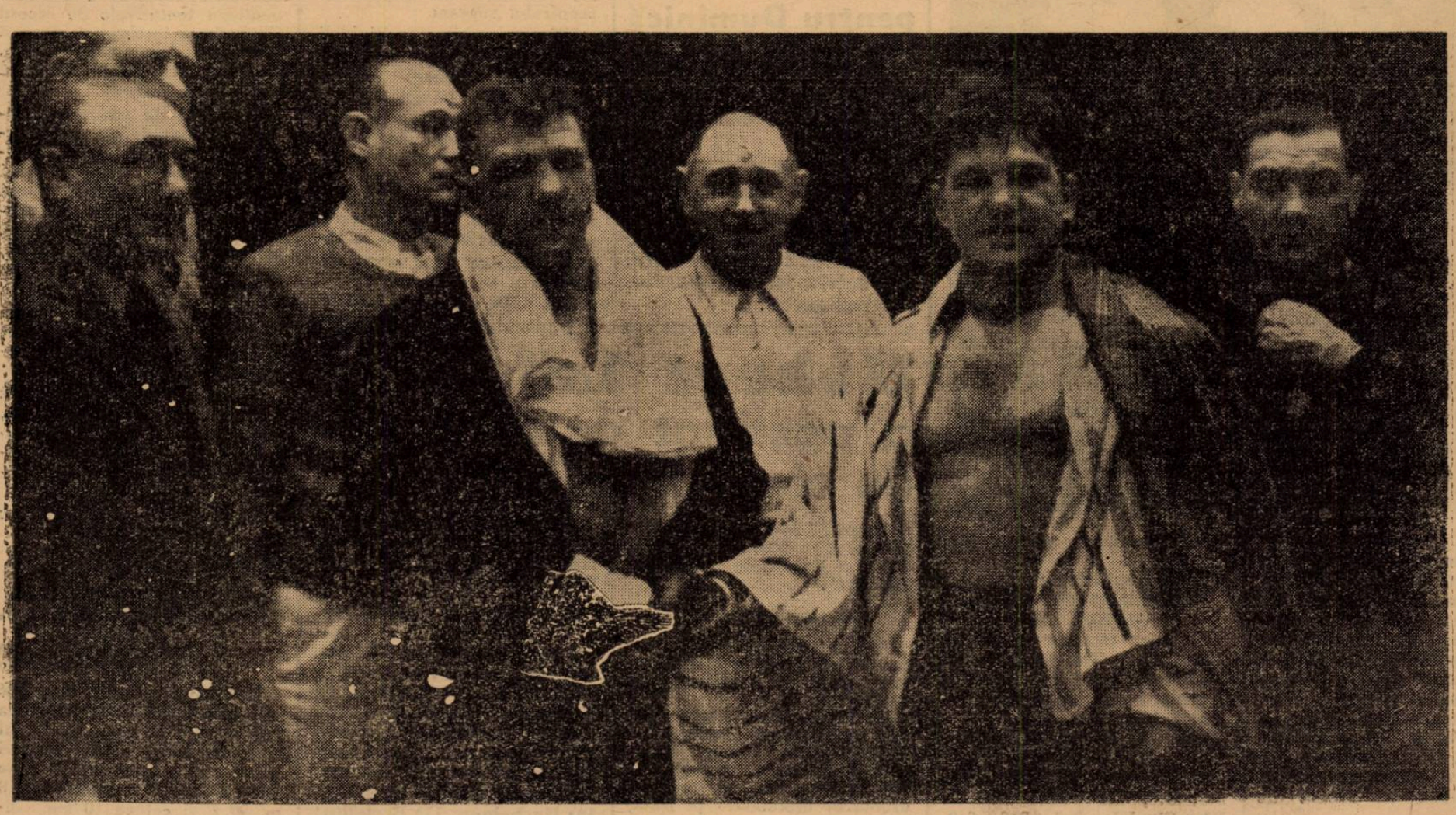

Editura Societății Anonime „Universul", București, Str. Brezoianu Nr. 23—25 — România

O „ASOCIAȚIUNEA" SIBIIU

Taxa poștală plătită în numerar conform aprobării dir. g-rale p. t. t. nr. 70.346/938.

2 LEI

UNIVERSUL

8 PAGINI

83-1939

Redacția și Administrația: Palatul „UNIVERSUL", str. Brezoianu 23—25. Telefon: Centrala: 3.30.10; Redacția: 4.21.81. Redactor responsabil EUGEN DUMITRESCU

Proprietar: „Universul" S. A. Adm.-delegat STELIAN POPESCU Inscris sub No. 167, Trib. Ilfov | Nr. 83. — Anul II BUCUREȘTI. — Sâmbătă 25 Martie 1939 | ABONAMENTE: Pentru grupări sportive 1000 lei anual | 3 luni LEI 150 6 luni LEI 270 1 an LEI 500

O splendidă victorie
Combinata Viforul Dacia-T. C. R.
a dispus de selecționata orașului Stuttgart cu 20-3

Acum două zile — la data de 22 Martie — combinata de rugby Dacia—T.C.R. a susținut al patrulea și ultim match din cadrul turneului întreprins în Germania.

Combinata a jucat la Stuttgart, contra selecționatei acestui oraș, obținând o PERFORMANȚA STRALUCITA.

Depășind cele mai optimiste așteptări, rugby-știi români au învins la scor. (Notați: 20-3).

Este inutil să mai căutăm a sublinia cât de strălucită este această nouă performanță ce a înregistrat combinata Viforul Dacia — T. C. R. în Germania.

Suntem convinși că la Stuttgart jucătorii combinatei s'au întrecut pe sine.

Vom reveni cu amănunte complete asupra modului cum a decurs acest match.

Odată cu consumarea acestui match, combinata s'a îndreptat spre patrie. Mâine dimineață la ora 10 toți jucătorii vor sosi în Capitală.

COMBINATA A ALINIAT LA STUTTGART URMATOAREA FORMAȚIE:

Popescu-Colibași-G. Sterian N. Nicolau, G. Vasilescu, Victor Grigorescu, Popa, Mărculescu (Traian), Covaci, G. Faneela, Irimia, Caracaș, Burlescu, Bălteanu, Bârsan și Keertzbauer.

Se proectează un match
București-Timișoara
pentru Duminică în Capitală
Iar Rapid este în tratative cu Juventus

Cum Duminică nu se dispută matchuri de campionat, se proectează în Capitală un match amical între selecționatele orașelor București și Timișoara. S'au făcut tatonări, dar d'abia astăzi se va ști în mod precis dacă se va perfecta.

Pe de altă parte, Rapid tratează și el un joc amical cu Juventus, care să se dispute Duminică la ora 16 în Giulești. Roș-albaștrii vor da astăzi un răspuns definitiv.

Un student român,
s'a remarcat
în matchul „motorizat" Cambridge-Oxford
Pe motocicletă, N. Mavrocordat a amenințat recordul lui Fernihough

Duelul automobilistic și motociclistic dintre universitățile Cambridge și Oxford, disputat Sâmbătă la Syston Park lângă Grantham, a revenit cu mare ușurință studenților din Cambridge, cari din cele 12 probe, au câștigat 9.

Cea mai bună impresie a făcut-o R. P. R. Habershon, care cu un Maserati de 3 litri a reușit un tur de pistă în 26,99 sec., cu 1 sec. 32/100 mai slab decât recordul deținut de Ian Connell (E. R. A.).

STRALUCITA PERFORMANȚA A UNUI STUDENT ROMAN

Dintre așii universității Oxford, N. Mavrocordat s'a impus, reușind să obțină o performanță apropiată de aceia a regretatului Eric Fernihough. Timpul lui 26,85 sec. este numai cu 55 sutimi de secundă mai slab, decât acela al regretatului fost recordman mondial de viteză absolută.

Realizatorul acestei strălucite performanțe este un român care își face studiile la universitatea din Oxford. El a pilotat o mașină Brough Superior.

34 mașini de curse
au luat plecarea în marea probă internațională Tobruck-Tripolis

Aseară la orele 23 au luat startul în marea cursă internațională automobilistă Tobruk—Tripolis un număr de 34 mașini, dintre cari 31 trăsuri vor reprezenta firmele italiene Fiat, Lancia și Alfa Romeo.

Fabricile germane sunt reprezentate numai de 3 mașini B. M. W.

Itinerariul cursei se găsește pe ruta automobilistă de-a-lungul litoralului.

Caralulis
a trecut cu succes primul tur, la turneul internațional de tennis dela San Remo

San Remo. — După terminarea campionatelor internaționale de tennis, dela Bordighera, un nou turneu a început în localitate, în organizarea lui C. T. San Remo, la care afară de cei mai buni jucători italieni, participă și câțiva jucători străini.

In prima zi, dintre jucătorii străini, doar românul Caralulis a figurat în program, care a dispus cu ușurință de adversarul său, calificându-se pentru turul următor.

Iată rezultatele:

Simplu domni: **CARALULIS b. Morgano 6:2, 6:1; Rado b. Vestapana 6:2, 6:0; De Stefani b. Pirro 6:1, 6:0; Vido b. Braida 6:4, 6:4; Bossi b. Comperini 6:2, 6:3; Scotti b. Mazza 6:2, 7:5.**

Simplu doamne: **Kovac (Jug.) b. Schilf 7:5, 6:3; Tonolli b. Heckeren 6:3, 6:1; Somogyi b. Sobotka 6:1, 6:2; Porakome b. Schumann 6:4, 6:1.**

Calendarul internațional
al atletismului german

Calendarul internațional al atletismului german a fost definitiv alcătuit și el se anunță destul de încărcat.

Intr'adevăr, atleții germani vor susține în trei luni nu mai puțin de 10 matchuri internaționale. Programul este următorul:

17—18 Iunie: **Polonia-Germania la Varșovia sau Posnan.**
1—2 Iulie: **Franța-Germania la München.**
1—2 Iulie: Luxemburg-Germania la Luxemburg.
1—2 Iulie: **Danemarca-Germania la Copenhaga.**
15—16 Iulie: **Italia-Germania la Milano.**
20 August: **Anglia-Germania la Colonia.**
26—27 August: **Belgia-Germania la Kreefeld.**
2—3 Septembrie: **Suedia-Germania la Berlin.**
23—24 Septembrie: **Ungaria-Germania la Budapesta.**
24 Septembrie: **Elveția-Germania la Zürich.**

Afară de aceste întâlniri, este posibil să mai aibe loc și un match la :—6 August Estonia-Germania la Königsberg, iar mărșăluitorii germani vor întâlni pe cei suedezi și italieni la 4 Iunie (Stockholm sau Malmö) și 10 Septembrie (la Leipzig).

Atleți japonezi
în turneu în Germania

Berlin, 23 — In urma invitației lansate de federația germană de atletism, 4 atleți japonezi vor întreprinde un turneu în Germania, în cursul acestui an.

Atleții, printre cari 2 săritoir la prăjină, un sprinter, un săritor în înălțime și unul de triplu salt, vor participa la reuniunile atletice cari se vor defsășura la Berlin (29 Iulie), Stuttgart (30 Iulie) și München (1 August).

Tratativele
în vederea legăturilor sportive dintre GERMANIA și OLANDA au fost reluate

Amsterdam, 23. — Este știut că în luna Noembrie 1938 legăturile sportive între Germania și Olanda s'au întrerupt brusc.

Conducătorii sportivi germani au luat primul contact cu acei olandezi. Seria convorbirilor va fi urmată prin mai multe întrevederi, cari vor dura până la începutul lunei Aprilie.

Campionatul „ceho-slovac" va fi reluat Duminică

Cel mai încercat campionat de football de pe continent, este fără îndoială acela al Cehoslovaciei.

In toamnă a fost întrerupt câteva săptămâni, cu ocazia evenimentelor din regiunea sudetă. Abia reluat, iată că Slovacia se declară autonomă și cu această ocazie. Bratislava nu mai joacă în cadrul vechiului campionat. Clasamentul a fost din nou calculat, scontându-se rezultatele formației Bratislava.

Duminica trecută deci trebuia să se joace un tur de campionat fără formația slovacă, dar evenimentele politice au zădărnicit etapa.

DUMINICA JOACA — SPARTA ȘI SLAVIA

Campionatul ceh — care se va numi de acum înainte desigur, campionatul Boemiei și Moraviei — va fi reluat „din nou".

Punctul de atracție al programului de Duminică va fi derbyul dintre Slavia și Sparta. Prin eliminare Bratislavia Slavia a câștigat un punct față de eternul ei rival, pentrucă Sparta învinsese pe Bratislava, iar Slavia n'a reușit decât un match nul. Deci în timp ce Spartei s'au scăzut două puncte, Slaviei numai un punct.

In urma acestei „operații" Slavia s'a apropiat la două puncte de leaderul Sparta, desi are două matchuri mai puțin jucate și în cazul când de pildă Duminică învinge cu 3:0, trece în fruntea clasamentului. Iată deci că matchul de poimâine dintre Slavia și Sparta, va fi un adevărat derby!

PARTIDELE CELELALTE

Celelalte matchuri sunt: SK. Liben—Sl. Ostrava, Zidenice—V. Zizkov, Nachod—Pilsen. Pardubice și Bata s'au întâlnit de două ori (tur și retur) astfel că „...se odihnesc", cum se odihnește și SK. Kladno, care trebuia să joace cu Bratislava.

Dăm aci și noul clasament al campionatului ceh.

1. Sparta	12	9	1	2	52:16	19
2. Slavia	10	8	1	1	49:18	17
3. Bata	13	7	2	4	40:35	16
4. Pardubice	12	6	2	4	34:28	14
5. SK Pilsen	13	5	4	4	37:37	14
6. Zsidenice	12	3	6	3	19:17	12
7. Sl. Ostrava	12	5	2	5	19:23	12
8. Kladno	11	4	3	4	25:37	11
9. Viktoria Zg.	11	2	2	7	25:38	6
10. Nachod	11	2	1	8	19:38	5
11. SK Liben	12	1	2	9	21:50	4

CICLISM

F. R. S. C.-ul şi-a alcătuit calendarul curselor pe anul 1939

Iată calendarul curselor cicliste pe 1939 :

28 Martie. — Bucureşti : Cursă de pregătire org. de FRSC.
26 Martie. — Bucureşti: Cursă de propagandă pentru nelicenţiaţi org. de FRSC.
2 Aprilie. — Bucureşti: Cursă exclusivă şcolarilor nelicenţiaţi, org. de FRSC.
2 Aprilie. — Bucureşti: Cupa Floriilor, Bucureşti — Snagov — retur, org. de Aquila-Marathon.
2 Aprilie. — Timişoara: Ciclocross de propagandă org. de Electrica-Timişoara.
9 Aprilie. — Bucureşti: Cupa Carol Banay org. de Velo-Club Român.
10 Aprilie. — Bucureşti: Cupa Mociornița, Bucureşti — Oltenița — retur, org. de ASPIM.
10 Aprilie. — Brăila: Valea Cânepii, org. de C. C. Brăila.
16 Aprilie. — Bucureşti: Handicap A. Frize, org. de Velo-Club Român.
16 Aprilie. — Arad: Cursă de deschidere pe şosea, org. de AMEFA.
23 Aprilie. — Bucureşti: Bucureşit—Ţigăneşti—Bucureşti, org. de Viforul Dacia.
23 Aprilie. — Brăila: Handicap Brăila—Viziru—retur, org. de C. C. Brăila.
23 Aprilie. — Giurgiu: Circuit cu obstacole org de Dunărea.
23 Aprilie. — Timişoara: Concurs de cercetare org. de Electrica-Tim.
30 Aprilie. — Bucureşti: Bucureşti—Ploeşti—Bucureşti, org. de Leonida.
30 Aprilie. — Giurgiu: Giurgiu—Ramadan—retur org. de Dunărea.
1 Mai. — Bucureşti: Mare demonstraţie de ciclo-turism org. de FRSC.
7 Mai. — Giurgiu: Giurgiu—Remuş—retur org. de Dunărea.
10 Mai. — Timişoara: Campionatul local de viteză org. de Electrica-Tim.
10 Mai. — P. Neamţ: Piatra—Tg.-Neamţ—retur org. de Ceahlăul.
10 Mai. — Bucureşti: Bucureşti—Oltenița—Bucureşti, handicap org. de ASPIM.
14 Mai. — Bucureşti: Cupa V. Canarache, Bucureşti—Giurgiu—retur, org. de FRSC.
14 Mai. — Brăila: Reuniune pe velodrom, propagandă pentru elevi, org. de C. C. Brăila.
18 Mai. — Bucureşti: Circuit Bucureşti — Ploeşti — Târgovişte — Bucureşti org. de Leonida.
21 Mai. — Bucureşti: Handicapul I. Costache, org. de Velo Club Român.
21 Mai. — Bucureşti: Reuniune velodrom org. de Vif. Dacia.
21 Mai. — Giurgiu: Giurgiu—Bălănoaia — Frăţeşti — Remuş — Giurgiu, org. de Dunărea.
28 Mai. — Bucureşti: Bucureşti—Buzău (fond condiţie), org. de FRSC.
28 Mai. — Bucureşti: Cupa N. Dragomir, Bucureşti—Giurgiu—Bucureşti, org. de ASPIM.
28 Mai. — P. Neamţ: Piatra—Tulgheş—Piatra, org. de C. C. Brăila.
28 Mai. — Brăila: Reuniune velodrom (match omnium), org. de C. C. Brăila.
28 Mai. — Arad: Cursă şosea org. de AMEFA.
28 Mai. — Timişoara: Cursă de propagandă org. de Electrica-Tim.
4 Iunie. — Giurgiu: Giurgiu—Daia—Giurgiu, org. de Dunărea.
6—7—8 Iunie. — CURSA RESTAURAŢIEI, ediţia 3-a, org. de FRSC.
11 Iunie. — Timişoara: Cursă de propagandă org. de Electrica.
15 Iunie. — CURSA INTERNAŢIONALĂ: Belgrad — Sofia — Bucureşti.
18 Iunie. — Bucureşti: Cupa Mociornița, Bucureşti—Alexandria—retur, 240 km. org. Aquila Mar.
18 Iunie. — Bucureşti: Bucureşti—Roşiorii de Vere—retur, org. de ASPIM.
18 Iunie. — Bucureşti: Reuniune pe velodrom org. de Viforul Dacia.
18 Iunie. — Brăila: Brăila—râul Buzăului—retur, org. de C. C. Brăila.
18 Iunie. — Arad: Cursă pe şosea org. de AMEFA.
18 Iunie. — P. Neamţ: P. Neamţ—Iaşi, org. de Ceahlăul.
25 Iunie. — Bucureşti: REUNIUNE ROMÂNO-BULGARĂ, org. de FRSC.
25 Iunie. — Bucureşti: Cupa Ofelia, Bucureşti—Alexandria—retur, org. de Aquila-Mar.
25 Iunie. — Timişoara: Campionatul local de fond, org. de Electrica Tim.
25 Iunie. — Giurgiu: Giurgiu—Călugăreni—Giurgiu, org. de Dunărea.
2 Iulie. — Bucureşti: Reuniune pe velodrom, org. de Velo-Club R.
2 Iulie. — Brăila: Reuniune pe velodrom, org. de C. C. Brăila.
9 Iulie. — Giurgiu: Giurgiu—Ghimpaţi—Giurgiu, org. de Dunărea.
14—20 Iulie. — BALCANIADA CICLISTĂ org. de Uniunea Ciclistă Bulgară.
16 Iulie. — Bucureşti: HANDICAPUL MUNŢILOR, org. de FRSC.
16 Iulie. — Brăila: Reuniune pe velodrom, org. de C. C. Brăila.
20 Iulie. — P. Neamţ: Traversarea Carpaţilor — Gheorghieni — Toplița—Borsec—Piatra, de 2 ori, org. de Ceahlăul.
23 Iulie. — Bucureşti: Reuniune pe velodrom, org. de Viforul Dacia.
23 Iulie. — Brăila: Reuniune pe velodrom, org. de C. C. Brăila.
23 Iulie. — Giurgiu: Giurgiu—Bucureşti—retur, org. de Dunărea.
30 Iulie. — Bucureşti: CAMPIONATUL ROMÂNIEI DE VITEZĂ, org. de FRSC.
30 Iulie. — Timişoara: Cursă polisportivă, org. de Electrica-Tim.
6 August. — Bucureşti: CAMPIONATUL ROMÂNIEI DE DEMIFOND, pistă, org. de FRSC.
6 August. — Brăila: Brăila-Ciacaretur, org. de C. C. Brăila.
6 August. — Giurgiu: Giurgiu—Drăgăneşti—retur, org. de Dunărea.
13 August. — Bucureşti: REUNIUNE INTERNAŢIONALĂ, org. de FRSC.
13 August. — Arad: Cursă pe şosea, org. de AMEFA.
20 August. — Bucureşti: CAMPONATUL ROMÂNIEI DE FOND, org. de FRSC.
20 August. — Brăila: Reuniune pe velodrom, org. de C. C. Brăila.
20 August. — Timişoara: Ciclo turism, org. de Electrica-Tim.
27 August. — Bucureşti: Reuniune pe velodrom, org. de Viforul Dacia.
27 August. — Brăila: Bucureşti—Buzău—Brăila, org. de C. C. Brăila.
27 August. — Giurgiu: Giurgiu—Videle—Giurgiu, org. de Dunărea.
30 August—17 Septembrie. — TURUL ROMÂNIEI.
3 Sept. — Bucureşti: Reuniune pe velodrom, org. de ASPIM.
3 Sept. — Timişoara: Curse locale, org. de Electrica-Timişoara.
10 Septembrie. — Brăila: Reuniune pe velodrom, org. de C. C. Brăila.
10 Septembrie. — Giurgiu: Giurgiu—Petroşani—Vlaşca, org. de Dunărea.
17 Sept. — Timişoara: Curse locale, org. de Electrica-Tim.
24 Septembrie — Bucureşti: Bucureşti—Ploeşti—Măgurele, org. de Viforul Dacia.
24 Septembrie. — Brăila: REUNIUNE INTERNAŢIONALĂ, CUPA G-RAL MACRI, org. de C. C. Brăila.
24 Septembrie. — Giurgiu: Giurgiu—Alexandria—Giurgiu, org. de Dunărea.
24 Septembrie. — Arad: Curse pe şosea, org. de AMEFA.
1 Octombrie. — Giurgiu: Giurgiu—Călugăreni—Giurgiu, org. de Dunărea.
15 Octombrie. — Giurgiu: Giurgiu—Daia—Giurgiu, org. de Dunărea.
22 Octombrie. — Bucureşti: Cross-rea.
ciclo pedestru variat, org. de Viforul Dacia.
29 Octombrie. — Bucureşti: ŞTAFETA MILITARĂ, org. de FRSC.
5 Noembrie. — Bucureşti, Cross-ciclo pedestru ,org. de Viforul Dacia.
12 Noemb. — Bucureşti: CROSS-CICLO PEDESTRU MILITAR CU TRAGERE LA ŢINTĂ, org. de FRSC.
19 Noembrie. — Bucureşti: Cupa Universul, cross-ciclo pedestru, org. de Velo Club Român.
26 Noembrie. — Bucureşti: Cupa Paul Lascu, ciclo-cross, org. de Aquila Mar.
3 Decembrie. — Bucureşti: Cross-ciclo pedestru, org. de Leonida.

Tariful de publicitate al ziarului UNIVERSUL

(CATEGORIA IV)

LINIA CORP	5
Dela 10-1000 linii Lei	1
Dela 1000 linii în sus . . . . . „	7,50
Anunţurile colectorilor de loterii „	10
Bilanţuri, convocări, notificări etc. „	30
Ştiri artistice, judiciare, şcolare „	15
Informaţiuni comerciale minimum 5 linii „	17,50
Informaţiuni financiare minimum 5 linii „	17,50
Informaţiuni colectori de loterii . . . . . „	20

Azi la ora 20, se închid înscrierile pentru cursa de Duminică

Duminică 26 Martie, federaţia de specialitate inaugurează sezonul curselor de şosea, printr'o cursă de pregătire rezervată **tuturor alergătorilor nelicenţiaţi,** precum şi acelora **din categoria a 3-a şi începători.**

„F.R.S.C."-ul pentru a asigura o desfăşurare cât mai bună probei de Duminică, şi-a ales „câmpul de activitate" pe una din şoselele cele mai puţin aglomerate.

Concurenţii vor pleca din sos. Oltenitei km. 5 până la km. 20 şi înapoi cu sosirea la Mandravela. Traseul măsoară 30 kilometri.

*

De fapt prima probă de pregătire se subdivide în trei curse :

1. pentru nelicenţiaţi ;
2. pentru categoria începători ;
3. pentru categoria a 3-a.

Pentru fiecare categorie se va face un clasament aparte.

CUM SE DA PLECAREA

Plecarea *pentru categoria începători şi nelicenţiaţi va fi la ora 10, iar* plecarea *concurenţilor din cat. 3-a va fi la ora 10.10.*

UNDE SE VOR ADUNA CONCURENŢII

Adunarea concurenţilor are loc la ora 9 dim. la Mandravela (Văcăreşti) ; împărţirea şi semnarea foilor de plecare se va face între orele 9-9,45. Concurenţii care nu vor fi prezenţi până la ora 9,45, nu vor putea lua plecarea. Plecarea se va da la ora 10 fix.

IN ATENŢIA PARTICIPANŢILOR

Concurenţii sunt obligaţi a avea frânele în bună stare de funcţionare, costumul reglementar (chiloţi negri), iar alergătorii nelicenţiaţi vor veni cu un tricou şi chiloţi negri.

Taxa de înscriere pentru toţi concurenţii este de lei 10. Începătorilor şi nelicenţiaţilor cari vor lua plecarea li se va înapoia după cursă taxa depusă.

Proba se închide după 10 minute dela sosirea primului concurent din fiecare categorie.

CINE SUNT OFICIALII PRIMEI PROBE DE PREGATIRE

Comisari : *C. Marinescu, M. Antonescu, V. Stănescu.*
Judecător de sosire: *N. Chircu.*
Starter : *V. Stănescu.*
Cronometror : *N. Chircu.*

PREMIILE

„F.R.S.C."-ul oferă primilor 3 concurenţi din fiecare categorie *câte o medalie.*

AZI SE INCHID INSCRIERILE

Alergătorii care nu s'au înscris se vor adresa la sediul F. R. S. C.-ului din calea Victoriei 29, etaj 3.

Taxa de înscriere este de lei 10.

ATLETISM

De pe pistă...

Leonida este numele noului club câştigat pentru atletism. Gruparea garajului de automobile şi-a făcut debutul în ultimul cross, unde alergătorii tinerei asociaţiuni au reuşit să se claşifice cât se poate de onorabil.

*

Aradul va cunoaşte din nou zilele de glorie de odinioară. Prezenţa fraţilor Ruck va contribui într'o largă măsură la reorganizarea atletismului din oraşul dela vestul ţării.

*

La 2 Iulie, se va disputa la Bologna matchul internaţional Ungaria — Italia.

*

Campionatul Angliei de cross-country a fost câştigat de Holden, care a acoperit 16 km în 1 oră 3 m. 33 s.

*

Cunningham a învins la cross-country a fost câştigat de Chapelle, care a parcurs 10 km. în 40 m 59 s 4.

Crenningham a învins la Madison Square Garden pe Don Lash pe 2 mille în 9 m. 11 s. 8. Reuniunea s'a desfăşurat în faţa a 16.000 spectatori.

SPECTACOLE

Teatre

OPERA ROMANA: Voevodul Ţiganilor.
TEATRUL NAŢIONAL: M-me Sans Gêne.
STUDIO NAŢIONAL: Acolo departe.
TEATRUL LIGII CULTURALE : Hamlet.
TEATRUL REGINA MARIA : Azilul de noapte.
TEATRUL „MUNCA ŞI VOIE BUNA" : Volpone.
TEATRUL ALHAMBRA: Vulturul mărilor.
TEATRUL COMOEDIA: Greva femeilor.
TEATRUL MODERN : Cuibul

Cinematografe

ARO: Oameni cu aripi, Aripi româneşti, jurnal Fox şi O. N. C.
CARLTON: Vârsta ispitelor, jurnal şi completare O N. C.
CAPITOL: Serenada primăverii şi jurnal Metro.
SCALA: Gunga Din; jurnal şi completare.
SELECT : Citadela.
TRIANON: Echipa de onoare, jurnal românesc şi Paramount.
A. R. P. A.: Paradisul alb, jurnal şi completare.
REGAL: Valsul nemuritor, jurnal şi completare.
PALAS BULEVARD : Dubla existenţă a d-rului Clitertiouse şi De la Madera la Cuba p. II.
BIZANTIN: Minciuna Ninei Petrovna; L'am întâlnit la Paris şi revista „Parada veseliei".
FEMINA : S. O. S. Tanger.
SAVOY : Evadatul din Insula Dracului, jurnal şi completare.
ROXY: Zaza, jurnal şi completare.
ELYSEE: Familia judecătorului Hardy, jurnal românesc şi Paramount.
FORUM : Vacanţa şi Gibraltar.
CORSO: Evadatul din insula dracului; jurnal şi completare.
AIDA: Sfidătorii aerului şi Clubul zăpăciţilor.
AMERICAN: Paradisul îndrăgostiţilor şi Colivia de aur.
ATENEUL TEI : „Hanry Piel cel mai bun prieten" şi „Băeţi în uniformă". Jurnal românesc şi comedie colorată.
BARCELONA: Rivalii, Bill Gazon şi trupa de reviste.
CARMEN: Alarmă în noapte şi Cei trei sportivi cu fraţii Ritz.
COTROCENI: Katia şi O crimă fără importanţă.
DICHIU: Haimanaua şi Stan şi Bran alpinişti.
DACIA : Oameni cari înfruntă moartea şi Dincolo de civilizaţie.
DIANA: Bătălia aurului şi Spaima indienilor.
EDISON: Valea giganţilor şi Vis de tinereţe.
FLORIDA: De-şi fi rege şi Crima Nataliei Regoun.
FRANCLIN: Stella Dallas şi D-ra vedetă
IZBANDA: Paradisul îndrăgostiţilor şi Minciuni convenţionale.
ILEANA: Trei fetite dulci şi Dincolo de civilizaţie.
LIA: Neapole sub sărutul focului şi Vreau să mă mărit.
LUCIFER: Gibraltar şi Prizonierul din Zenda.
MARCONI: Luna de miere la Paris; Ultima baricadă; jurnal şi trupa de reviste.
MARNA: Jurnalul unei împărătese; Femei condamnate şi trupa de reviste Titi Mihăilescu.
MILANO: Adrienne Lecouvreur şi Bulu.
MODEL: Aventurile lui Arsene Lupin şi Tigrul din Arizona.
PARIS: Zorro.
NISSA: Casa din Malta şi D-ra mama mea.
NERO: Frou-Frou şi Frivola d-ră Bremt.
SPLENDID : Fiul Păcatului (Ramuntcho) şi Zorro, partea I-a.
NONI: Păcate în paradis şi Insula ocnaşilor.
OMNIA: Femei în lanţuri şi Arme pentru China.
ODEON: Adio pentru totdeauna şi Atac în Mediterană.
PACHE: Patru bărbaţi şi un jurământ şi Cei 3 sportivi cu fraţii Ritz.
PAX: Femeia diabolică; Charlie Chan la Olimpiadă şi jurnal.
RIALTO: Domnişoara mama mea şi Adevărul îndrăcit.
RAHOVA: Colivia de aur şi Paradisul îndrăgostiţilor.
REX: Oameni care înfruntă moartea şi Toată lumea cântă.
TRIUMF: Rapsodia diabolică şi Parada nebunilor.
TOMIS: Surâs din Viena şi Ultimul post.
UNIC: Vreau să mă mărit şi Baroana şi valetul ei.
VOLTA BUZEŞTI: Cei 4 spioni, Femeia ideală şi revistă.
VOLGA: Nopţi în Alger şi Bătălia aurului.
VENUS: Mesagerul; Refugiata din Shangay şi Banda veselă.
UNIREA: Pepe le Moco şi Flăcări la Orizont.

Football Football Football Football

Educaţia sportivă nu-i o funcţiune de certificatul de naţionalitate

Naţionalizarea sportului este un fenomen complex. In orice caz nu este deloc simplu.

Afirmaţia banală, poate, dar perfect justificată de articolul — mai mult sau mai puţin fulminant — al unui prieten.

La urma urmei, indignarea lui poate fi sinceră şi nevinovată. Am spus doar că această naţionalizare a sportului nu este un lucru atât de simplu.

După părerea amicului problema, pe care o tratează articolul său, este extrem de importantă. Eu cred totuşi — că deşi e mai puternică decât sgomotul potenţial al unui războiu, eri foarte probabil, — nu este însă mai interesantă sau mai emoţionantă decât „sfâşierea unor drapele sau dispariţia unor patrii".

Oamenii cred că fac lucrurile să pară tragice punându-le în lumina unei tragedii eventuale. Cer scuze, cu cea mai desăvârşită smerenie, de care sunt capabil.

Amicul nostru crede că problema lui e dramatică, enorm de importantă şi interesantă. Eu cred că e copilăroasă, minoră şi banală.

Să spunem însă lucrurile precis.

Intr'un cotidian — scrie acest amic contra „Educatorilor sportivi ai Românilor". Pentru acei, cari nu cunosc lucrurile, trebue să fie spus că e vorba de asociaţia antrenorilor din România.

Ii spun prietenului ca să ştie şi el : titlul de educator de football a fost înlocuit cu acela de antrenor de football, vădind precis intenţia de a rămâne net în domeniul technic.

Autorul articolului consideră cu tristeţe ironică cele două categorii de antrenori, deoparte sunt antrenorii români de cealaltă cei străini. Şi constată cu aceeaşi tristeţe ironică că nu există nici o deosebire între fonetica numelor „româneşti" şi a celor „străine".

Spirit de observaţie? Nu, răutate de copil, dar mai ales nedreaptă şi eftină.

In concluzie, repetăm fraza hotărîtoare, fulgerătoare chiar, a amicului indignat.

„Educaţia — fie ea chiar sportivă — a unui neam nu este un iarmaroc pentru toţi nechemaţii pământurilor. Ea este fructul unui suflet propriu al unui sentiment specific".

O frază cu frumuseţe de clasa cincea de liceu! Şi ce indignare — prometeică, ce spuneţi? — a unui suflet „clocotind" de naţionalism.

Dar, mărturisesc sincer că am o deficenţă sufletească foarte neplăcută uneori. Niciodată nu judec lucrurile la temperaturi de arc voltaic. Poate la temperatură scăzută entuziasmul nu are un mediu de cultură prielnic.

Interesează însă foarte puţin aceasta.

Să judecăm deci la rece. Autorul articolului se indignează pentrucă antrenorii români nu sunt de origine etnică românească.

Şi, prin urmare, n'ar putea da o educaţie sportivă— de ce chiar sportivă? — jucătorilor români. Mai mult, nici nu au dreptul acesta. Asociaţia lor, care are de scop apărarea intereselor lor profesionale, este o sfidare, deşi prietenul pare a fi de acord cu activitatea individuală a fiecăruia.

Să fim însă serioşi. Educaţia sportivă este una singură, aceeaşi în România şi în arhipelagul Samoa. Footballul — pentrucă e vorba de el — se joacă după aceleaşi regule sub toate latitudinele pământului.

Să joci corect, să joci cavalereşte, să-ţi respecţi adversarul, să lupţi cu toate forţele pentru culorile, pe cari le aperi —, să duci o viaţă sportivă.

Iată, pe scurt, catechismul sportului. Este vreuna din aceste fraze o funcţie de sentiment specific? Este vreuna din ele „fructul unui suflet propriu"? Nu sunt toate fructul sufletului umanităţii întregi, care se regăseşte identică numai în universalitatea sportului şi a sentimentelor fundamentale?

Ba da! Nici amicul meu nu poate nega aceasta. Naţionalismul în sport nu poate fi conceput ca o strictă stare civilă.

Sportul nu poate fi naţional decât într'un singur sens: acela de a pregăti tineri sănătoşi şi disciplinaţi pentru patrie.

Patriile pot avea idealuri diverse, dar în momentele hotărîtoare — şi ce bine se poate simţi aceasta acum — nu le poate realiza decât cu mijloace desolant de universale: entuziasm, disciplină, sănătate, forţă....

Sunt însuşiri, pe cari educatorii de sport sunt chemaţi să le desvolte în sportivi. Pentru aceasta ei au nevoie de un certificat de probitate profesională.

Revenind la rândurile amicului: mai întâiu printre antrenorii „români" sunt şi români cu origine etnică... daco-romană. Condus de o technică minoră, el i-a „sărit" pentruca enumerarea să fie mai impresionantă„ mai convingătoare. Intre numele lor şi ale celor străini nu există nicio diferenţă fonetică, de acord.

Această simplă diferenţă ar fi fost însă foarte puţin lucru.

Intre antrenorii „români", fără certificat de etnicitate şi cei străini există diferenţe mai mari, mai hotărîtoare.

Ei s'au născut aici, şi-au închinat viaţa progresului footballului românesc, au muncit şi muncesc pentru el. Şi aceasta valorează cel puţin cât un certificat eliberat de o primărie oarecare.

N. Sucitulescu

Cereţi când cumpăraţi
ASPIRIN
BAYER
neapărat
tablete
fiindcă Aspirin nu există decât în tablete şi pe fiecare tabletă se află
Crucea »Bayer«!
Observaţi acest lucru spre a vă feri de contrafaceri.

Programul jocurilor oficiale şi amicale de Duminică 26 Martie 1939

JUNIORI D. N.

Venus—Sp. Studenţesc, teren Venus, ora 11 arb. Alexandriu St.

Unirea Tr.—Juventus, teren Unirea, ora 9, arb. Dumitrescu Tr.

Turda—Colţea Mociorniţa, teren Turda, ora 9, arb. Farcaş Carol.

Rapid—Luceafărul, teren C. F. R., ora 11, arb. Gorcea Mihail.

JUNIORI CATEGORIA I-a SERIA A

Ind. Iutei—Gloria, teren Iuta, ora 11, arb. Pârvulescu O.

Titanii—Vif. Dacia, teren Titanii, ora 11. arb. Pawen Aurel.

S. E. T.—Socec Lafayette, teren S. T. B., ora 11, arb. Dumitrescu Tr.

JUNIORI CATEGORIA A I-a SERIA B

Lupeasca—Ascam, teren Turda, ora 11, arb. Coferu Vasile.

Av. Sportiv—Vergu, teren Biruinţa, ora 11, arb. Bercovici Herman.

Militari—A. C. S. A., teren Militari, ora 11, arb. Mitran C-tin.

JUNIORI CATEGORIA II-a SERIA A

Zburătorii—Metropola, teren Colentina, ora 11, arb. Schwartz Vasile.

AMICALE

Sp. Studenţesc—Macabi, teren Macabi, ora 16.

Olimpia I A—Garaj. Mihăescu, teren, A.C.S.A., ora 11.

Olimpia I B.—F. C. Suter, teren A. C. S. A., ora 9.

Olimpia jun.—Suter juniori, teren A.C.S.A., ora 13.

Titanii—E. F. A., teren Titani, ora 9,30.

Suedia e alarmată de jocul dur... ...şi caută să remedieze aceasta cu orice preţ

Oficialitatea suedeză este alarmată de jocul dur al jucătorilor de football.

Şi pentru a remedia aceasta s'au întrunit toţi specialiştii federaţiei: arbitri, antrenori şi conducători.

Părerile au fost împărţite atât asupra cauzelor acestei brutalităţi cât şi a măsurilor, ce ar trebui să fie luate pentru anihilarea ei.

SISTEMELE MODERNE SUNT DE VINA

Nu interesează însă aici toate aceste păreri, cari au fost exprimate în această şedinţă.

Redăm numai pe cea mai interesantă, aceea a cunoscutului arbitru Eklöv, care explica foarte simplu această brutalitate prin metodele moderne de joc.

In sistemele de joc actual întrebuinţate jucătorii vin prea mult în contact graţie strictelor metode de marcare.

Această apropiere — întocmai ca o marcă pe scrisoare spunea plastic arbitrul suedez — provoacă o nervozitate, care este toată cauza acestei brutalităţi.

Concluzia şi deci remediul: renunţarea la metodele moderne de joc şi revenirea la jocul clasic, în care jucătorii au o libertate mai mare şi deci un calm mai... britanic.

REMEDIUL...

Părerea d-lui Eklöv a fost găsită neintemeiată de oficialii suedezi, adepţi ai metodelor moderne, şi prin urmare nici concluzia n'a fost adoptată ca metodă de soluţionare.

Comisia pentru înlăturarea jocului dur a găsit drept cauză a brutalităţii faptul că jucătorii nu cunosc regulamentul.

Prin urmare a stabilit ca fiecare antrenor să citească jucătorilor săi regulamentul jocului privitor la sancţionarea jocului brutal.

Ce spuneţi de o asemenea soluţie?

Civilizată, nu?

Districtul Oradea se prezintă în matchul cu Satu Mare

Arbitrii celor patru matchuri de Duminică din Cupa Unirea

Dintre probele footballistice cu caracter naţional, numai Cupa Unirea se desfăşoară Duminică.

Competiţia juniorilor programează poimâine următoarele jocuri:

Braşov: Braşov—Ploeşti, arb. Lungu.

Satu Mare: Satu-Mare — Oradea, arb. Tăutu.

Reşiţa: Reşiţa — Timişoara, arb. Sepi.

Petroşani Petroşani — Sibiu, arb. Petric.

DISTRICTUL ORADEA SE PREZINTA

Am anunţat că districtul Oradea a comunicat FRFA-ului că nu se prezintă la matchul cu Satu Mare deoarece nu i s'a aprobat să joace direct în finală.

Aseară însă, după intervenţiile FRFA-ului, orădenii au anunţat telefonic că au revenit şi că se vor prezenta Duminică.

Ollimpiques Lillois a învins F. C. Nancy cu 4-1

Paris, 23. — **Azi s'a jucat un match de football în cadrul Cupei Franţei.**

Ollimpiques Lillois a învins pe F. C. Nancy cu 4-1.

Matchul este în a doua sa ediţie, cu prima ocazie terminându-se la egalitate.

Amănunte asupra performanței de Duminică a lui Oștean

Am anunțat cititorii că Oștean a fugit Duminecă la Auteuil în premiul Juigné (75.000 de franci ; 3700 de m.) și că s'a plasat al patrulea.

Revenim azi cu amănunte. Alergarea a fost câștigată de Fandango IV, marele favorit al probei care a dispus de Nemours și Oli Pacha.

Câștigătorul a condus tot timpul alergarea. Oștean a făcut o cursă curajoasă.

Oștean a fost în poziția a doua până în linia dreaptă unde a cedat lui Nemour și Oli Pacha cărora le dădea greutăți.

Iată și rezultatul probei :

1. Fandango IV 71½, N. Pelat.
2. Nemours 60, M. Brunet.
3. Oli Pacha 60, R. Bates.
4. Oștean 63, A. Bates.
5. Le Menhir 70, H. Bonneau.
6. Smart 64, R. Dubus.
7. Evohé II 75, T. Dunn.
8. Djeff 70, M. Bonaventure.
9. Swan Song 66, E. Mantelet.
10. Alejo 62, G. Gigant.

½, 2½, 4 lungimi.

Cota : 28, 17, 24, 44 pentru 10.

Alergările de trap

Băneasa Trap; Ziua 27-a, Duminică 25 Martie 1939 —PROGRAM DEFINITIV—

Premiul DOLHASCA
Condiție (1/5) 13.000 lei

2120 Aventurier, Parma.
2140 Zalud, Ciclop, Lăcrămioara, Livada, Tufănica, Zgomot, Spic, Mura.
2160 Pacahantos, Gangster, Eftin.
2180 Bruma II, Voința, Pikaver, Champion junior.
2200 Pock, Ninon, Coconaș.

Premiul DESCULTA
Record — 13.000 lei

2120 Elixir, Domnița Harry, Puica.
2140 Hollo, Zalud, Makrele, Tufănica, Durdulia, Zvon.
2160 Natasa, Mura.
2180 Zgomot, Bunel.
2200 Voința Pikaver.
2220 Bruma II.
2240 Coconaș.
2260 Talaz.

Premiul DALMAȚIA
Condiție (1/2) 18.000 lei

1700 Amy Scotland, Tara, Carol Hanover.
1720 Sanțuța, Ural, Zeta.
1740 Elly, Eol.
1760 Draga Mea.
1800 Gaby M., Rama II.

Premiul DAVE HALLE
Record — 18.000 lei

1720 Prinț, Ducesa, Ideal, Centaur, Guardian Girl.
1740 Katy Caid, Pandur, Blondela, Ghid, Anny Worthy, Sam Worthy, Talaz.
1760 Champion, Nation.
1780 Citronat Gordon.
1800 Roland D., Gondolat II.
1820 Haron.

Premiul DON CHENAULT
Handicap — 21.000 lei

2100 Vivat, Pai, Rosalinde.
2120 Lucifer II, Kundry, Pock.
2140 Voraus, Champion, Margaret T.
2200 Gondolat II, Haron.

Premiul AL. BADESCU
Condiție — 31.000 lei

1660 Szeged.
1700 Pisica, Prinț, Jeannine Worthy, Parma, Ghid.
1720 Primrose, Giuditta, Theodora, Valentio, Anny Worthy, Sam Worthy, Talaz, Grula, Viitor.
1740 Hannibal II, Antrag, Kanada.
1760 Haron.
1780 Gondolat II.

Premiul DONDONA
Handicap — 15.000 lei

2100 Zgomot, Bunel.
2120 Rugina, Dorna, Peter Worthy, Lăcrămioara, Legionar, Busuloc.
2140 Ciclop, Voința.
2160 Venezia, Pleava, Pacahantos, Champion junior, Brad.
2180 Luntraș, Ieroșca II, Dorka.
2200 Brebenea, Cupidon, Guardian Girl.
2220 Blondella.
2240 Viziru.

Premiul DETA
Handicap — 15.000 lei

1700 Uranus, Ulm, Olga, Pușa, Lilia, Brenn, Prinț Worthy, Hispano, Cilly Hanover, Musculița.
1720 Bandit II, Cimbric, Urganda, Taina.
1740 Răsura.
1800 Mitiștea
1820 Elly.

Premiul DOMINO
Performanță — 15.000 lei

1720 Aluniș.
1740 Eggy, Sultan II, Handicap, Durdulia, Geisha.
1760 Sonora, Zgomot.
1780 Pisica, Aventurier, Brebenea, Sorvaneț, Sonia Worthy, Voința, Spic, Busuloc, Kamaa.
1800 Giuditta, Cupidon, Hercegnö, Ninon, King Worthy.
1820 Ghid.

Azi la Liverpool

Marea alergare internațională, Grand National se va disputa pe hipodromul Aintree

Azi pe hipodromul Aintree dela Liverpool, se va disputa marea probă engleză Grand National, la care vor lua parte cei mai buni săritori din Europa și un reprezentant al Americii, Wac Vessel.

Anul trecut, această alergare a revenit americanului Bistolpi, care actualmente va alerga sub culori italiene.

Anul acesta favorit, după cotele anterioare, este Kilstar la 1½.

Dăm mai jos cotele favoriților Grand Nationalului :

11:2 Kilstar
10:1 Workman
13:1 Teme Willow
100:7 Royal Danieli
16:1 Royal Mail
18:1 Rockquilla
20:1 Under Bid
20:1 Cooleen.
20:1 Brendan's Cottage
20:1 Mac Maffot
25:1 Dunhill Castle
28:1 Dominick's Cross
33:1 Inversible
33:1 St. George II
33:1 Blue Shirt
40:1 Symaethis
50:1 Black Hawk

HIPISM

MAINE LA BANEASA TRAP

SE VA DISPUTA PR. IN

VOR ALERGA BELȘUG, GHID, LITTLE ORPHAN ȘI PETRUȘ' PROGRAM BUN

Reuniunea care se va desfășura mâine la Băneasa-Trap conține un program ales. Capul de afiș este deținut de premiul In, o alergare rezervată celor tineri, în care vor concura cei mai valoroși exponenți ai generației de patru ani. Adică Belșug, Little Orphan, Ghid, Petruș, Ezer jo și Iubita. Asemenea elemente desigur că vor ocaziona o pasionantă întrecere.

Semi-vedeta programului este premiul Domnișoru, disputat de o serie din cerifeii turfului nostru, dintre cari remarcăm pe Antrag, Hanibal II, Voraus, Citronat Gordon și Jeannine Worthy.

Mai menționăm premiile David Guy, Domnu și Deficit.

O atracție va fi desigur și debutul la noi al excelentei iepe americane, Anny Scotland.

CONCURENȚII PROBABILI

Premiul DUNAICI
Condiție (1/2) 13.000 lei

Anny Scotland	1600	Szabo
Cimbric	1600	0
Cina	1620	Tassopol
Santuța	1620	Tr. Marcu
Carol Hanover	1620	Fischer
Călin	1640	0
Răsura	1640	Galdaev
Eol	1640	0
Elly	1640	Pavlic
Draga Mea	1680	0

Premiul DON PEDRO
Handicap — 11.500 lei

Elișor	2100	Galdaev
Desis	2100	Ghinea
Crăiasa	2120	A. Bota
Comoara	2120	0
Thalio	2140	Tassopol
Extra	2160	V. A-sky
Elena	2160	Brănzea
Mister	2180	I. Russ
Pan Worthy	2180	Borisiac
Sorana	2200	0
Primăvara	2200	Crainic
Betiv	2220	Fischer
Mura II	2220	Tr. Marcu

Premiul DINGO
Performanță — 11.500 lei

Facla	1700	Slobozenco
Mărțoaga	1700	D. Pavel
Orai	1700	Crainic
Bandit II	1700	Pavlic
Thalio	1720	0
Ural	1720	Vârlan
Santuța	1740	0
Guy Worthy	1740	0
Harry Boy	1760	Ghinea
Eol	1760	Fischer
Pan Worthy	1760	0
Peter Gordon	1760	Corol
Tava	1780	Drăgotescu
Vrăjitor	1780	E. Welch
Aluniș	1780	Szabo
Tais	1780	0
Zenit	1780	Podoleacov
Sultan II	1800	Galdaev
Makrele	1800	Grünwald
Tufănica	1800	0
Geisha	1800	V. A-sky
Hollo	1800	0
Zvon	1820	0

Premiul DOGE
Condiție — 13.000 lei

Poenița	2200	Szabo
Zgomot	2200	Dobrescu
Ostaș	2200	Pavlic
Ghimp	2200	Slobozenco
Zalud	2220	0
Aventurier	2220	Gram
Sultan II	2220	0
Giuditta	2220	Tr. Marcu
Lăcrămioara	2220	Crotenco
Gangster	2220	V. A-sky
Busuioc	2220	Ghinea
Pecoora	2240	Fischer
Ezer jo	2240	0
Pikaver	2240	Lucan
Ieroșca II	2260	0
Bruma II	2260	0
Voința	2260	0
Ghid	2260	0
Petruș	2260	Borisiac
Guardian Girl	2280	0

Premiul DOMNISORU
Condiție — 21.000 lei

Pisica	1720	Crotenco
Vivat	1720	Slobozenco
Luntraș	1720	0
Jeannine W.	1720	0
Picava	1720	Dobrescu
Giuditta	1720	0
Ideal	1720	Grünwald
Hercegnö	1740	Galdaev
Amzel	1740	Pavlic
Blondella	1740	Gramm
Lucifer II	1760	0
Voraus	1760	Fischer
Citr. Gordon	1760	Cerkasof
Anibal II	1760	Grăjdănescu
Antrag	1760	0
Kanada	1760	0
Talaz	1760	D-trescu

Premiul IN
Condiție — 31.000 lei

Oborean	1700	Crainic
Florita	1700	Drăgotescu
Natasa	1720	0
Tutan	1740	Slobozenco
Adda Worthy	1740	Corol
Ghimp	1740	0
Belșug	1760	Szabo
Iubita	1760	Crotenco
Ghid	1780	V. And-sky
Ezer jo	1780	Pavlic
Petruș	1780	Borisiac
Little Orphan	1800	Cerkassof

Premiul DAVID GUY
Handicap — 10.000 lei

Rugina	1700	I. Russ
Luntraș	1700	0
Voevodul Tig.	1700	Grünwald
Pleava	1700	0
Fama	1700	Bordei
Szelvesz	1720	Ghinea
Catinca	1720	0
Torent	1720	Crainic
Primrose	1720	Tr. Marcu
Edith	1720	Fischer
Katy Caid	1740	Corol
Pai	1740	0
Rosalinde	1740	0
Ghid	1740	0
Wodka	1740	0
Valentio	1760	0
Nation	1760	Galdaev
Margaret T.	1780	0
Citr. Gordon	1820	Cerkassof

Premiul DOMNU
Handicap — 15.000 lei

Floare	1700	Drăgotescu
Elixir	1720	0
Parma	1720	Crotenco
Eggy	1740	Pavlic
Zalud	1740	Dobrescu
Sultan II	1740	0
Livada	1740	D-ra Cleo
Tufănica	1740	Galdaev
Handicap	1740	Borisiac
Zgomot	1740	0
Bunel	1740	0
Pinkerton	1740	Gramm
Mura	1740	Szabo
Sonora	1760	Zabelin
Leu	1760	Marcenco
Peter Gordon	1780	Corol
Jeles II	1780	Strijiniuc
Legionar	1780	Slobozenco
Busuioc	1780	0
Pisica	1800	0
Ciclop	1800	0
Poenița	1800	0
Sorvaneț	1800	0
Voința	1800	0
Sonya Worthy	1820	0
Kamaa	1820	Grünwald
King Worthy	1820	0

Premiul DEFICIT
Record — 15.000 lei

Lăcrămioara	2100	Crotenco
Gangster	2120	V. And-sky
Ducesa	2140	Tassopol
Bruma II	2140	Luncan
Pikaver	2140	0
King Worthy	2140	Ghinea
Giuditta	2160	0
Coconaș	2160	Fischer
Ninon	2160	Grünwald
Katy Caid	2180	0
Pandur	2180	0
Blondella	2180	Gramm
Viziru	2180	0
Trixie	2200	Cerkasoff
Pock	2200	Galdaev
Gruia	2200	0
Kanada	2220	Grăjdănescu

Marile probe franceze

Barboteur a câștigat Pr. Murat

Proba capitală a reuniunei de Duminecă dela Auteuil a fost premiul Murat (200.000 de franci, 4200 de metri).

Favoritul Barboteur a repurtat o victorie netă. Pe prima parte a parcursului a fost ținut în poziția a doua după Ingre, a luat apoi cursa pe compt propriu și la finisch a respins cu ușurință atacurile date de Ingre.

Prin această victorie, Barboteur s'a dovedit unul din cei mai buni săritori ai Franței. Poate chiar cel mai bun.

Și Ingre a concurat excelent.

REZULTATUL

1. Barboteur 72, Pelat.
2. Ingre 75, M. Bonaventure.
3. Terek 67, P. Sentier.
4. Emeutier 60, G. Gigant.
5. Carioman 63, R. Bates.
6. Sans Atout 67, T. Dunn.
7. Frère Victor 67, R. Tréneau.
8. Ker Massine 63, A. Bates.
10. Littry 67, R. Le Fur.
0. Le P. de P. 67, L. Seguin.
0. Tonia 63, R. Vernière.

Câștigat : 2, 4, 3 lungimi.

Cota : 27 ; 13, 15, 14 pentru 10.

Câștigătorul aparține d-lui Adam și este antrenat de Ch. Bariller.

Littry și Le Pont de Pierre au căzut iar Tonia a fost oprită.

DELA PLECARE LA SOSIRE...

IN FORMA : Dor de Ducă, Ulis, Hollo.
DE URMARIT : Katy, Caid, Hispano.
IN REPERES : Crăiasa, Champion.

● *OSTAȘ a efectuat un parcurs fără greș, reușind astfel să dea importante avansuri unor performeuri de clasă modestă. Pensionarul lui Pavlic era stăpân pe alergare după primul kilometru. Forma pe care o deține îi va mai îngădui să câștige în clasa lui.*

● *HARRY BOY a concurat mulțumitor din moment ce s'a ținut de Ostaș. Nu este un element care se va ridica peste clasa mijlocie. Ceea ce nu-l va opri să aducă câștiguri proprietarului.*

● *DIADIA LUL s'a comportat modest. Starea terenului nu i-a convenit câtuși de puțin. A terminat totuși al treilea, în ciuda a două galopuri, întrucât celălalți parteneri s'au întrecut în greșeli.*

● *CRAIASA este decepționantă.*

● *PISICA a fost prezentată într'o frumoasă condiție de Crotenco. A repurtat totuși o victorie nesperată, care își are explicația și în galopul luat de Kitty Clair.*

● *KITTY CLAIR a ieșit din cursă chiar din plecare, luând un lung galop. N'a pierdut pe valoarea reală.*

● *PECEORA a făcut o figură onorabilă. Se împacă de minune cu terenul moale.*

● *IDEAL, deși este un specialist al terenului moale, nu s'a văzut în cursă. Grunwald nu a mai insistat când a văzut că Pisica a scăpat.*

● *CATINCA a primit în fine răsplata lăudabilelor eforturi din ultima vreme. Iapa a mers foarte frumos, dovedind o perfectă formă.*

● *SONIA WORTHY s'a comportat excelent, cu toate că a fost învinsă. Pensionara lui Corol a terminat după o concurentă care avea mai mare șansă, și a dispus totdeodată de câțiva bine dotați.*

● *PARMA, după o cursă decepționantă, a făcut alta bună. Este o iapă pe care nu se poate conta, fiind capricioasă.*

● *WODKA nu a contat efectiv în alergare. Nu i-a plăcut terenul.*

● *CICLOP este prototipul calului neregulat. Cu trei zile înainte făcuse o alergare foarte bună. Miercuri, s'a întrecut în galop.*

● *GIUDITTA a mers pe linia ultimelor performanțe. Este iapă dotată cu multă viteză.*

Se apropie de ziua victoriei.

● *DOR DE LUCA s'a dovedit un mare specialist al pistei desfundate. A mers îndrăcit, învingând o serie de elemente care-și cunosc mersul. Este în bună formă și va mai câștiga.*

● *PETER GORDON a sfârșit al doilea. Înseamnă că a arătat o valoare medie.*

● *DOMNIȚA HARRY a concurat cu mult sub valoarea reală. Terenul moale este cauza principală a acestei modeste performanțe.*

● *BEȚIV nu și-a regăsit încă forma bună. Pensionarul lui Fischer se pune greu pe picioare.*

● *ALUNIȘ a făcut la începutul acestei luni două-trei curse bune și după aceea a încheiat mereu pe ultimele. Un element capricios.*

● *ULIS a câștigat, din cap în cap. Stilul victoriei a fost dintre cele mai concludente și lasă se se întrevadă că fiul iepei Iris va face frumoasă carieră.*

A stabilit un record mai bun ca acel al lui Călin și Răsura.

● *HISPANO a galopat numai o singură dată și a terminat al doilea. In ziua în care va putea efectua un parcurs corect, va câștiga.*

● *UGANDA s'a găsit al treilea, întrucât ceilalți concurenți s'au întrecut în greșeli. Deține o formă acceptabilă.*

● *JOCKER mai are multe de învățat pentru ca să ajungă un bun trăpaș. Sare din senin, fără nici o explicație.*

● *ROZINA nu a corespuns încrederii publicului parior. A greșit de trei ori, compromițându-și orice șansă.*

● *MUSCULIȚA a galopat de două ori, iar la finish nu a mai dat nimic.*

● *ROLAND D. a reușit o victorie, incontestabil frumoasă. Fischer l-a condus cu mult tact, iar pe linia dreaptă l-a aruncat în luptă în momentul cel mai favorabil.*

● *KATY CAID se găsește într'o formă bună și în curând nu este exclusă o surpriză din parte-i.*

● *CHAMPION concura pe terenul lui favorit. Nu a contat totuși în cursă, de oarece a galopat.*

● *KUNDRY a galopat odată și a fost depășită de toți concurenții. A terminat puternic reușind să se plaseze a treia. Iapa se găsește în formă bună.*

● *CITRONAT GORDON a întâlnit pe cel mai bun Roland D. Explicabil deci că a cedat.*

● *DOLLY WORTHY era câștigătoarea după prima trecere prin fața tribunei. Se află în frumoasă formă.*

● *GANGSTER a avut două momente când înainta în câștigător. In ambele dăți a greșit. Nu este un cal pe care să se poată conta.*

● *EDITH dacă n'ar fi galopat ar fi încheiat pe Dolly Worthy. Pensionara lui Fischer își revine.*

● *SZELVESZ s'a apărat onorabil. Un animal foarte rezistent, care la o vârstă înaintată mai poate figura în curse.*

● *PETER WORTHY a condus mult timp curse, iar ca de obicei, a cedat în linia dreaptă. Ar putea fi încercat cu mai mult succes pe 1700 de metri.*

● *DORNA în ciuda galopului luat la plecare, a figurat mult timp.*

● *PLEAVA a fost inexistentă. Momentan zadarnic este încercată în curse, de oarece este în afara oricărei condițiuni.*

● *CALIN a câștigat cu mare ușurință. Va face carieră frumoasă.*

● *BRENN s'a apărat curajos. Este în progres.*

● *HOLLO a confirmat meritoasele ei comportări de dată recentă. Beneficiază de condiția maximă.*

Football Football Football Football Football

F. C. RAPID S'A ANTRENAT IERI DOUA ORE

FEROVIARII IN FORMA ADMIRABILA

Eri după amiază F. C. Rapid — în lipsa matchului cu Gloria C. F. R. — s'a antrenat singur dar foarte serios.

S'a început prin ture și exerciții de condiție fizică după care s'a jucat un match pe teren redus între echipa lui Bogdan și aceea a lui Baratky. Partida a durat 90 minute împărțită fiind în trei reprize egale.

TREI ABSENȚI

Deși conducerea clubului a luat măsuri serioase pentru a-și obliga jucătorii să vină la antrenament — reamintim că s'a instituit și un fel de condică de prezențe la antrenamente — și eri au lipsit câțiva jucători. Auer a fost prezent, dar nu s'a antrenat fiind răcit. Vintilă și Rafinsky însă nici măcar n'au fost.

UN ARBITRU PERMITOR

Matchul de antrenament mult mai îndârjit decât era de așteptat că va fi, ar fi trebuit să se termine în favoarea echipei lui Bogdan. Auer însă — arbitru ad-hoc — s'a identificat complect cu corpul și a fost foarte părtinitor, fiind extrem de îngăduitor cu echipa lui Baratky. Din această cauză aproape că nu știm care a fost rezultatul jocului.

FORMA MARE

Independent de felul cum s'a terminat matchul, după antrenamentul de eri se desprinde o constatare categorică : Rapid se află în formă mare și probabil că va începe o redresare serioasă în campionat.

Echipa B a Italiei pentru matchul cu Germania de Sud-Est

Echipa B a Italiei, care va întâlni Duminică la Frankfurt am Main selecționata Germaniei de Sud-Vest, a fost alcătuită astfel :

Caimo, Marchie, Sardelli, Baldo, Milano, Corsi, Zironi, Perazzolo, Boffi, De Maria, Ferraris.

Rezerve : Griffanti Ricci, Ramella.

Sporting vrea să joace cu Jahn

Comisiunea campionatului național n'a fost înștiințată până aseară de nici un acord din partea grupărilor cari ar fi dispuse să joace Duminică.

Singur Sporting din Chișinău a telefonat că se va deplasa la Cernăuți unde va întâlni pe Jahn. Cum însă dela ultima grupare nu s'a primit nimic, comisiunea a telegrafiat Sportingului cerându-i să cadă întâiu de acord cu Jahn acestea fiind dispozițiile federale. S'a dat termen pentru perfectarea acordului până azi la ora 12.

Monitorul Oficial s'a antrenat intens pentru matchul cu Unirea Tricolor

Sub conducerea maestrului Șerb, Monitorul Oficial și-a revăzut eri forma în vederea matchului optimilor de finală ce-l are de rejucat cu U. Tricolor. După condiție fizică de o jum. oră s'a trecut la jocul cu balonul.

Din întregul efectiv prezent, de 18 jucători, s'a împărțit în două tabere :

Echipa căpitanului Buia : Grigorescu, Buia, Penu, Ionel, Farcaș, Matache, Preda, Stancu și Baneș I.

Echipa Cireș : Léte, Lupșan, Calachi, Miti, Titel, Ionică, Cireș, Baneș II și Mitu.

Jocul a decurs în notă de amiciție colegială, neuitând totuși că deocamdată sunt rivali, astfel că s'au marcat goaluri din ambele părți, vorba ceia frate, frate... și rezultatul de 12-10 în favoarea „căpitanului" arată că s'au luat după zicătoare. A arbitrat d. Șerb.

In match amical, Sportul Studențesc va întâlni Duminică pe Macaby

Duminică la orele 4 p. m. pe arena Ciocanul se va disputa matchul dintre Sportul Studențesc și Macaby. Vechii rivali dela Divizia B se întâlnesc din nou, însă în match amical.

D. Mircea Crutescu, ales de comun acord, va conduce acest match.

Procesul Tărtăcuță-Ceaureanu, amânat

Comisiunea de arbitri a Ligii de Sud în ședința ținută aseară la F. R. F. A. a amânat judecarea procesului Tărtăcuță — I. Ceaureanu din cauză că ultimul se află concentrat.

D. Tărtăcuță a scris comisiei anunțând că nu este intenționea d-sale să-și retragă reclamația sau să revină asupra vreunui punct din ea.

Venus s'a antrenat ieri... pentru orice eventualitate

Venus s'a antrenat eri pe stadionul din splaiu... pentru orice eventualitate.

Antrenament de condiție fizică : sprinturi scurte, box cu umbra, gimnastică ușoară și sărituri la coardă.

Au lipsit numai Iordache și Ene, concentrați și Ionescu Crum, care este lovit.

Ionescu Crum a fost totuși prezent... dar la cabinetul medical.

Se speră că talentatul fundaș va putea fi complet restabilit pentru etapa viitoare.

Juventus nu s'a antrenat ieri dar vrea să joace amical Duminică In caz când nu va găsi adversar, se va antrena la cabană

Juventus trebuia să se antreneze eri după amiază la cabană.

Antrenamentul a fost anulat deoarece roș-albaștrii nu joacă oficial Duminică.

Clubul intenționează să angajeze pentru la sfârșitul săptămânii un match amical cu una din echipele bucureștene.

In caz când nu va găsi un partener serios, Juventus va face antrenament obicinuit la cabană.

CROSS-COUNTRY

Cross în Lupeasca

Profitând de absența unui match mai tare de football din programul sportiv al Bucureștilor, mi-am permis Duminica trecută să mă duc tocmai în com. Lupeasca, unde ligа de atletism Muntenia organiza două crossuri populare de cartier.

Și n'am regretat această variație de program duminical.

Primăvara capricioasă dăduse drumul unei zile călduțe și tandre, cu miros câmpenesc de pământ reavăn, cu mângâieri de soare tânăr, primit pe aripa nevăzută a zefirului.

Nu știu decе, dar cimitirul Ghencea, pe care-l vedeam pentru prima oară, nu mi-a făcut deloc impresia unui locaș al tristeții; pentrucă era ziua prea frumoasă, sau — poate — ființdcă pe lângă zecile de morți pe care i-am petrecut în ziua aceea cu privirea până în poarta cimitirului, roiau în costume de sport — între terenul Turda, templu deschis sub cer pentru tinerețe și viață și între cimitirul din față — zeci de tineri dornici de sănătate și de întreceri cinstite.

Și nu știu de ce clopotul funerar suna mai mult a Olimpiadă decât a ingropăciune.

Simbolic și efemer am trăit Duminică după amiază în Lupeasca un ceas de biruință a vieții asupra morții, un ceas în care tinerețea frumoasă și sănătoasă a învins gândurile sure și sbârciturile triste ale bătrâneții, stație terminus a celui mai variat, mai greu și mai lung cross-country.

Și-a mai fost încă o biruință Duminică la Lupeasca. Iar rândurile de față vor să conturece tocmai liniile puternice ale acestei biruințe.

Cei peste nouăzeci de tineri cari au luat parte la cross au alergat în două serii peste trei kilometri de-alungul cartierelor Lupeasca și Ghencea; cele două mahalale, gătite ca pentru sărbătoare, au aruncat pe stradă mii de inși mirați de viață și de hărmălae: tineri cu ghete de lac și flori roșii la butonieră, bătrâni în pantaloni creți și bătrânețe, femei casnice cu câte un copil în brațe și foarte mulți pe lângă ele, fete tinere îmbrăcate după moda de acum trei ani și cu obrăjii îmbujorați de foița scorcovelor dela Anul Nou; o lume întreagă care nu cunoscuse sportul decât din strigătele de pe terenul Turda, îngânate discordant de bocetele cimitirului din față.

Iată însă că acum sportul ieșise dintre cele patru garduri ale terenului și le făcea viață la domiciliu.

Iar cei din Lupeasca și din Ghencea îl primiau cu sentimente felurite.

Iată comentariile unei leliițe grijulii:

— „P'aia bătrânii să-i pue să alerge, nu pe bieții copii, că li se rup bojocii!"

Pe semne nu știa că d. Petrescu, președintele ligii, și prietenul Theodor Popovici „și-au rupt bojocii" ani de-arândul alergând pentru campionate naționale și internaționale, iar acum se găsesc încă în postul de onoare învățând pe cei mai tineri „să-și rupă și ei bojocii" ca să fie oameni sănătoși și încercători în fortele lor.

Un cunoscător chefliu invita — din pragul cârciumii — pe alergători „la un șprit". Altul spunea nu știu ce cu „praful și pulberea".

Mai erau și oameni nelămuriți, dar și mulți — cei mai mulți — binevoitori.

Până în cele din urmă băeții au terminat cursa cu bine, având plămânii întregi și bujorii sănătății în obraz. Bujori naturali, fără foiță de sorcovă.

Iar leliițele și cumetrii neîncrezători au rămas convinse până în cele din urmă că treaba a fost curată și cinstită. Nu mirase nimeni. Din contră, băeții se'ntorceau voioși spre cartierele lor.

Sportul reușise încă o biruință într'o Duminică de două ori frumoasă.

Virgil Popescu

RUGBY

Victorie morală la Heidelberg

„Combinata V. Dacia-T.C.R. trebuia să învingă"

a declarat d. Meister, fuehrerul rugbyului german

Cum au terminat românii la egalitate: 3-3 (3-3)

Heidelberg, 19 (corespondență). — **Insfârșit, VIFORUL-DACIA a reușit marea performanță a turneului! După o înfrângere nemeritată suferită la Berlin, și după o eclatantă victorie obținută contra selecționatei regiunei Frankfurtului, a învins — moralicește — puternica formație a regiunei Baden (Heidelberg), deși rezultatul final este 3—3. Spun victorie morală, deoarece trebuia să învingem la cel puțin 6 puncte diferență. O ocazie clară ratată de Gică Vasilescu, o lovitură de pedeapsă pe care Covaci a transformat-o și care n'a fost acordată de arbitrul Krambs și multe altele.**

Dar în afară de aceasta. Viforul-Dacia, reușind cea mai bună partidă din carieră, uimind întreaga asistență prin jocul extrem de rapid atât pe înaintare cât și pe trei sferturi, — nu a lăsat nici un moment pe germani să-și facă jocul, dominând astfel — net — majoritatea matchului.

Însuși președintele federației germane de rugby, d. Meister, a lăudat public echipa, menționând că de mult n'a văzut un joc atât de rapid și frumos.

ECHIPELE

VIFORUL-DACIA T. C. R.: Pik Colibaș; Grigorescu, Nicolau, Sterian, Vasilescu; Popa, Traian; Covaci, Gusti, Irimia; Kranz, Burlescu; Kurtzbauer, Bolțeanu, Bârsan.

SELECȚIONATA BADEN:

Schaller; Lenz, Dr. Vogel, Lenz II, Hübsch; Kohlweiler, Dr. Loos; Bayer, Engler, Ehalt; Pfisterer, Köbe; Ziegler, Karch, Walhenwein.

Arbitru Krambs.

2000 Spectatori. Timp frumos.

Au marcat: Covaci **(Vif. Dacia).** Pfeisterer **(Seb. Baden).**

JOCUL

Inainte de a începe descrierea jocului trebue precizat că arbitrul internațional Krambs, *a fost excelent, cele câteva greșeli neobservate fiind fără intenție.*

Jocul dela început arată superioritatea echipei bucureștene. Șarjele pe trei sferturi, produc panică la adversari. Beneficiem de 2 lovituri de picior în fața buturilor care sunt de puțin ratate de Irimia și Bârsan. Cu toate aceasta bucureștenii nu se descurajează.

Dominăm puternic. Câteva spectaculoase atacuri pe trei sferturi sunt de puțin ratate. O nouă lovitură de pedeapsă este de data aceasta frumos transformată de Covaci. Viforul Dacia-Combinat *conduce cu 3—0. Contra atacul germanilor este bine respins. Cu toate acestea reușesc să aducă egalarea tot printr'o lovitură de pedeapsă transformată de internaționalul* Pfisterer. *Imediat după egalare arbitrul fluieră sfârșitul primei reprize. Este de remarcat că punctul germanilor a fost marcat în minutul 44, deci 4 minute mai mult decât timpul reglementar.*

Repriza II-a are același aspect, cu mici excepții. Se joacă mai mult pe înaintare. Germanii revin de câteva ori pe terenul nostru. Sunt readuși repede însă pe terenul lor. Pe un atac al trei sferturilor bucureștene, *Gică Vasilescu* scapă în buturi. Deasemeni un dribling al lui *Covaci* este ratat la 2 metri de buturi, jucătorul român fiind placat fără balon. Corect, arbitrul trebuia să dea încercare de penalizare. In sfârșit *Grigorescu* marchează, pe un atac al treisferturilor. Incercarea nu este acordată de arbitru. Urmează joc de centru, după care jocul se termină, în aplauzele entusiasmate ale spectatorilor.

CUM AU JUCAT

Intreaga echipă a mers excelent. Mărculescu, lovit, n'a jucat. A fost înlocuit însă cu succes de Traian, care a repetat figura dela Frankfurt.

Toată înaintarea a jucat fără greșală. BOLTEANU a talonat excelent. Kurtzbauer și Bârsan au fost stâlpii grămezii. In linia II-a BURLESCU și KRANZ s'au înțeles de minune. Linia III-a a fost compartimentul tare al înaintării. Toți trei, Covaci, Irimia și Fanella, **excelenți.**

Despre Traian **am pomenit mai sus.**

Linia de trei sferturi a entusiasmat datorită jocului rapid și spectaculos. Gică Sterian **s'a evidențiat. Celebrul** Hubsch **a fost o pradă ușoară pentru acest jucător care l-a aterizat de câteva ori,** Popa **deasemeni a jucat excelent.** Pik Colibaș **a fost o plăcută surpriză petnru noi. A făcut una din cele mai bune partide din carieră.**

Ca match de deschidere am avut ocazia să vedem macthul internațional de juniori Bourgogne— Selecționata Baden **9—3 (3—3).**

Francezii care au fost superiori au meritat victoria.

O DECLARAȚIE A FÜHRERULUI

D. Meister, führerul rugbyului german a declarat — după match — susținând că echipa românească trebuia să învingă.

„Ospeții, fără îndoială, prin jocul furnizat au egalat „națională" României".

Deci, turneul pentru anul viitor este asigurat.

21b5, snrdlu snrdlu snrdlusn

— Nicu Nicolau —

Sporturi de iarnă

Concursurile de Paști au fost aprobate de federația de ski

După cum am anunțat în cursul vacanței de Paști se vor desfășura două mari competițiuni de ski.

Prima se va desfășura la Bâlea organizată de Clubul de ski Sibiu și a doua în Bucegi pe Valea Cerbului în regia Ski Clubului București.

Amândouă aceste concursuri au fost aprobate de Federația Română de Ski care a delegat ca reprezentanți ai ei la Bâlea pe d-nii: H. Gunesch și dr. Klein iar la Cupa Bucegilor pe: d. prof. Ion Caja și d. av. V. Nicolau.

CONCURSUL ARE LOC IN MOD SIGUR

Concursul va avea loc în mod sigur, Cluburile au anunțat societățile participante pe skieuri, etc., luând în acelaș timp primele măsuri în legătură cu organizarea acestei competițiuni.

BOX

După victoria asupra lui Baviere

Gheorghe Popescu ne scrie din Paris

Campionul României urmează să înfrunte pe Dolhem la Paris, dupăce va da întâi o raită prin Anglia

Poșta de ieri ne-a adus o scrisoare expediată din Paris și semnată de Gheorghe Popescu campionul României la categoria pană, care zilele trecute a repurtat o concludentă victorie în dauna francezului Baviere de care a dispus în mai puțin de trei reprize.

In scrisoarea ce ne-a adresat, Gheorghe Popescu ne comunică, în primul rând, că deține o formă admirabilă care îi dă dreptul să aspire la victorii chiar în loturi mai ridicate.

„Cred — ne scrie Gheorghe Popescu — că nu am fost niciodată mai bine ca acum. O duc admirabil cu suflul, execut rapid loviturile și nici de punch nu mă pot plânge.

Până în momentul în care i-am dat lovitura de grație, Baviere a făcut de vreo șapte ori cunoștință cu podeaua ringului dela Central.

L-am învins mult mai categoric decât Jo Martin care acum trei săptămâni a dispus de același Baviere, în 6 reprize. Și, trebue să vă comunic că, provocarea lui Martin contra lui Phill Dolhem, pentru titlul continental pe care acesta din urmă îl deține, a fost omologată de I.B.U.

UN MATCH CU DOLHEM

Aceasta fiind situația, managerul meu a și fost chemat, după matchul cu Baviere, spre a semna un contract în baza căruia urmează să înfrunt, cât de curând, pe Phill Dolhem. După cum cred că nu ați uitat, belgianul deține o discutabilă decizie la puncte asupra mea. Nu vă închipuiți cât de dornic sunt să-l întâlnesc, spre a putea dovedi, în

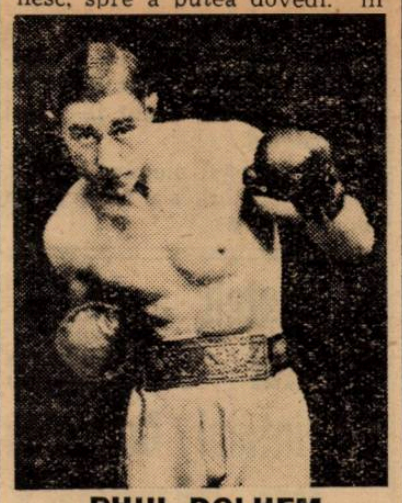

PHIIL DOLHEM

sfârșit, că cu prilejul primei noastre răfueli nu el a fost cel mai bun.

Intrucât însuși Jeff Dickson se ocupă de tratativele acestui match, nu este exclus ca el să fie programat la Palais des Sports.

UN MATCH IN ANGLIA

Inainte de a ști ce se face cu matchul cu Dolhem este s'gur că voi da o raită prin Anglia unde managerul meu mi-a perfectat un angajament.

Debutul meu în Anglia se va produce peste 10-12 zile și adversarul meu va fi Luzik (N.R. poate că numele nu este exact, Gheorghe Popescu nefiind un expert caligraf), învingătorul prin k.o. a lui Peyre, campionul Franței la categoria pană.

Imi pun mari speranțe în acest match întrucât o victorie asupra englezului mi-ar ridica simțitor acțiunile. Și, bun este Dumnezeu, poate voi ajunge și eu în situația de a disputa titlul continental al categoriei mele.

In orice caz, răfuiala cu Phill Dolhem trebue să corespundă cu o schimbare în bine, a situației mele în boxul continental."

Gheorghe Popescu

Sportul Studențesc joacă Duminică dimineața la ora 10 cu două echipe

Pentru a nu pierde antrenamentul, gruparea universitară a format pentru Duminică două echipe; prima va fi formată din juniorii clubului, iar secunda dintre cei ce au rămas în București.

Reuniunea dela Galați a fost din nou amânată

Reuniunea amatoare de box care urma să se desfășoare Sâmbătă 25 Martie la Galați, în organizarea grupării Gloria C. F. R. cu concursul celor mai buni elevi ai sălii „Tirul" din București, a fost din nou amânată — din cauza evenimentelor — pentru o dată care se va anunța ulterior.

După toate probabilitățile, reuniunea se va ține a doua sau a treia zi de Paști.

Rezultatele reuniunii amatoare dela Iași

Sâmbăta trecută asociația „Sport și muncă" din Iași a organizat o interesantă reuniune amatoare de box din inițiativa președintelui secției d. Tony Irimescu.

Dat fiind caracterul de propagandă pe care l-a avut, cât și programul compus din cele mai bune elemente ale ringului ieșean, au asigurat un desăvârșit succes atât moral cât și material.

REZULTATELE INREGISTRATE SUNT URMATOARELE

Dunea învinge la puncte în trei reprize pe Dracinschi.

Prodan învinge prin abandon în repriza 3-a pe Ghimpu.

Opaiț câștigă după o grea luptă la puncte în fața lui Brega.

Florescu își adjudecă victoria la puncte în dauna lui Todirașcu.

Mircea Arcu termină la egalitate după un match strâns și foarte spectaculos cu Barboi.

Cel mai frumos match al seriei l-au furnizat Viligura și Ciornei cari după o dispută magnifică, terminâ la egalitate.

Finalistul campionatelor naționale. Leonida Gheorghiu un excelent pugilist care a pierdut titlul României dintr'o lovitură „fericită" a adversarului său, a făcut un reușit match de antrenament în compania lui Palalai, un amator care se afirmă.

ULTIMA ORA

„D. Jules Rimet a isbutit în misiunea sa de pacificator“

Încă doi candidați la organizarea Cupei mondiale 1942: Argentina și Brazilia

„Se pare că argentinienii își vor atinge scopul“

Matchul Europa—America de Sud în 1944

Trimisul special al ziarului „Paris Soir“ la Buenos Aires a scris un foarte interesant reportaj asupra rezultatului, pe care l-a avut călătoria d-lui Jules Rimet, președintele F. I. F. A., în Argentina.

Iată acest reportaj, trimis prin cablu.

D. JULES RIMET SE INTOARCE IN EUROPA

„D. Jules Rimet se gândește deja la întoarcere.

— „Da, ne spunea el, cred că mă voi îmbarca pe „Marsilia“ la 2 Aprilie pentru a mă afla la Paris înainte de 20. Și voi părăsi cu regret pământul argentinean, căci nu pot uita primirea, care a fost rezervată nu atât persoanei mele cât mai ales președintelui F.I.F.A. și Francezului“

LA PREȘEDINTELE REPUBLICEI

Chiar președintele republicei, d. Roberto M. Ortiz, a ținut să-l primească pe d. Jules Rimet, care i-a fost prezentat de d. Adrian Escobar, ministrul P.T.T. (aici se spune director al Poștei și Telegrafului), președintele federației argentine de football, ofiter al Legiunii de Onoare și mare prieten al Franței, pe care o cunoaște tot atât de bine ca și țara lui.

Astfel, d. Rimet n'a avut în realitate nici un minut al său.

Mai întâiu, la 15 Martie a fost recepția organizată de Argentina și la care au participat Brazilia,. Bolivia, Paraguay și Ecuador. La 17 urmă, apoi, congresul dela Montevideo, în care confederația sud-americană a adus omagiile sale președintelui F. I. F. A.

D. JULES RIMET TRIUMFA

In America de Sud au existat întotdeauna certuri între federații. Misiunea d-lui Rimet era aceea a unui diplomat: să rotunjească unghiuri, să ușureze apropierea între diversele grupuri. Și unul din scopurile călătoriei sale a fost atins.

„Am obținut însfârșit, ne asigura el, dela confederația sud-americană o foarte importantă hotărâre: revenind asupra moțiunii, pe care o votase recent la Lima, ea a decis ca să participe de azi înainte la toate campionatele internaționale organizate de F.I.F.A.

Cred că mi-am îndeplinit în parte misiunea, care mi-a fost încredințată, dar numai în parte căci trebue să obțin acum ca federațiile sud-americane să se înțeleagă între ele. Și nu disper. Cred din contră, că voi ajunge și la aceasta înainte de a mă îmbarca“.

ȘI CAMPIONATUL MONDIAL?

— „Domnule Președinte și campionatul mondial?

— *„Cum, și campionatul mondial? Nu sunt dictatorul F. I. F. A. Sunt președinte. Congresul dela Luxemburg și numai el este în măsură să aleagă locul unde el se va disputa.*

„Ori, Germania, care s'a dat la o parte din calea Franței în 1938 — în mod atât de îndatoritor — are dreptul de prioritate.

„ȘI ACUM SE IVESC DOUI CANDIDAȚI NOUI: BRAZILIA ȘI ARGENTINA.

„Ar fi bine însă, ca mai întâi, statele sud-americane să se înțeleagă între ele de așa manieră, încât, la alegere, voturile lor să nu se împartă.

Țara aleasă ar putea atunci să se întoarcă spre Germania și să-i solicite, din nou, un gest amabil.

„Se pare, în ce ne privește și pentru anumite motive asupra cărora nu se poate reveni mai explicit, că Argentina își va atinge scopul. Campionatul mondial care ar coincide cu sosirea în cursa de automobile New-York-Buenos Aires, în chiar epoca celui de al noulea „cinquantenar“ al descoperirii Americei, ar face din Buenos Aires un centru sportiv mondial“.

EUROPA-AMERICA 1944

— „Și matchul Europa-America de Sud, d-le președinte?“

— „Până acolo mai este, d-vs. prea vă grăbiți. Da, este un proect pe cale de realizare. Dar nu ne gândim să-l fixăm decât în 1944, cu ocazia aniversării celor 40 ani de existență a Federației Internaționale și nu am fixat încă, bine înțeles, țara în care va avea loc întâlnirea“.

Concursul de spadă pe echipe pentru Cupa Neagu Boerescu nu s'a disputat

Aseară urma să se dispute concursul de spadă pe echipe pentru cupa chalange oferită de d. Neagu Boerescu.

Din cauze neprevăzute, acest concurs s'a amânat pentru o dată care se va anunța la timp.

Deși nu s'a disputat concurs oficial, totuși s'au prezentat echipele Cercului Bucureștean și a Metropolei, prin d-nii ing. R. Brăescu, A. Fournaraky, ing. Gr. Neculcea, C. Athanasiu, Em. Havaleț și P. Havaleț.

La demonstrațiile făcute de acești escrimeuri, cari au lucrat cu spade electrice, au fost de față d-nii ing. N. Caranfil, președintele F. R. S.; d. arh. C. Cicu, secretarul general F. R. S.; Neagu Boerescu, director U. F. R. S.; M. Savu, S Guion, căp. Popescu, căp. Liga Th. Scânteie, căp. Panescu, etc., etc.

Nu s'a anunțat nici un comun acord astfel că Duminică nu se joaă pentru Divizia A

După cum am anunțat, C. C. N. a fixat termen până aseară pentru echipele care — de comun acord — ar fi vrut să joace Duminică în codrul Diviziei Naționale A.

Cum însă, toate echipele au jucători concentrați, nu s'a comunicat nici un comun acord, astfel că Duminică nu se dispută nici un joc oficial.

Johnny King renunță...

Boxing Board a anunțat Sâmbătă că Johnny King, campionul de categoria cocoș al Angliei, a renunțat să-l mai întâlnească pe Kid Tanner, pentru titlul Imperiului Britanic.

Cauza acestei renunțări ar fi, că promotorul matchului, Jack Green n'a vrut să acorde procentaj din încasări, ci o sumă fixă, pe care Johnny King o consideră prea mică.

S'a amânat

Traversarea Capitalei pentru „Cupa Nae Mărăscu“

Duminică 26 crt., trebuia să se desfășoare în organizarea clubului Stadiul Român, traversarea Capitalei pentru „Cupa Nae Mărăscu“.

Concursul a trebuit să fie amânat din cauza evenimentelor.

Proba se va ține la o dată, care va fi anunțată la timp.

Inscrierile pentru „Marele Premiu Pau“

Pentru „Marele premiu Pau“ prima competițiune automobilistă internațională a anului și care se va disputa la 2 Aprilie pe circuitul orașului Pau și-au prezentat adeziunile, următorii alergători:

Caracciola (Mercedes), *Von Brauchitsch* (Mercedes), *Lang* (Mercedes), *X* (Talbot), *Paul* (Delahaye), *Coutet* (Delahaye), *Chaboud* (Delahaye). *Tremoulet* (Sefac), *Dreyfus* (Delahaye), *Raph* (Delahaye), *Mazaud* (Delahaye) și *Biolay* (Delahaye).

Lista nu este deloc faimoasă prin faptul că alături de cei trei protagoniști ai automobilismului german figurează oameni destul de buni, dar foarte slab înarmați

In felul acesta prima cursă de viteză pe circuit a anului nu este destinată succesului, ea prezentându-se ca o alergare mai dinainte disputată.

Paul Heinemann s'a înscris în concursul Tobruck-Tripolis

In seara zilei de 23 Martie, ieri, adică a nceput pe litoralul Libiei competițiunea automobilistă inaugurală a noului sezon. Este vorba de o întrecere de lung kilometraj ce se va desfășura între Tebruck și Tripolis pe distanță de 1.500 km.

Inscrierile pentru această competițiune care se aleargă, anul acesta, pentru a doua oară s'au închis și organizatorii pot fi mândri că pe lista adeziunilor figurează 34 ade-

In acest mod, întrecerea poate fi socotită ca fiind sortită unui complet succes.

Printre automobiliștii cari și-au prezentat adeziunea găsim și pe germanul Paul Heinemann, câștigătorul de anul trecut al „Marelui Premiu al Bucureștilor“.

Vechea noastră cunoștință va pilota în cursă un B. M. W. de 2 litri și va face echipă cu Willy Briem și prințul Schaumburg-Lippe.

Echipa LUXEMBURGULUI pentru matchul cu GERMANIA

Echipa Luxemburgului pentru matchul de Duminică, cu Germania B dela Luxemburg a fost astfel formată:

Hoscheidt, Majerus, Remy, Dumont, Becker, Fischer, Everad, Licar, Mart, Mengel, Kemp.

Rezerve: Jäger, Geib, Hoffland.

„Sportul în slujba Patriei“

Organizarea sporturilor de apărare națională, din nou actuală, este obiectul de preocupare al Străjii Țării și UFSR-ului

Imprejurările actuale de natură politică internațională, au reactualizat problema organizării și propagării sporturilor care pot servi apărării naționale.

Chestiunea nu este nouă. D. George Plagino, președintele U.F.S.R.-ului, a prezentat în cursul anului trecut un proect în legătură cu organizarea sporturilor de apărare națională.

SPORTURILE DE APARARE NAȚIONALA

Nu știm în ce măsură raportul venerabilului conducător al U.F.S.R.-ului a fost studiat și soluționat, vremurile însă, au reactualizat problema sporturilor care într'adevăr pot servi apărării naționale.

Iată aceste sporturi care urmează să fie declarate de utilitate națională:

Tirul,
Skiul,
Atletismul,
Innotul,
Ciclismul și
Călăria.

Șase ramuri sportive, pe care dacă le analizăm constatăm că trebuiesc încurajate pentrucă într'adevăr, ele servesc într'o egală măsură apărării naționale.

STRAJA ȚARII ȘI U.F.S.R. VIU PREOCUPATE

Evenimentele au determinat pe conducătorii tineretului și sportului românesc să se gândească în mod mai atent la această chestiune.

La Straja Țării se găsește un documentat raport și studiu în acest sens, iar la U. F. S. R. proectul d-lui G. Plagino va fi readus în discuție și federațiile interesate vor avea să-și spună cuvântul.

Concluziile acestor rapoarte împreună cu proectul d-lui George Plagino vor fi tipărite într'o broșură purtând titlul: **„Sportul în slujba Patriei“.**

Își dă seama oricine că momentele acestea de tensiune vor înceta, că vremurile liniștite vor reveni, dar trebue să privim sportul, în orice moment, nu numai ca o simplă distracție ci și prin prizma pregătirii fizice în slujba individului și a Patriei.

ATLETISM

În preajma sezonului atletic, prezentăm cititorilor o serie de campioni care s'au remarcat în sezonul trecut și se vor consacra în cursul acestui an.

Iată doi studenți, englezi, — în țara Albionului cei mai buni școlari sunt și cei mai buni atleți — antrenându-se în vederea tradiționalului match : Oxford—Cambridge.

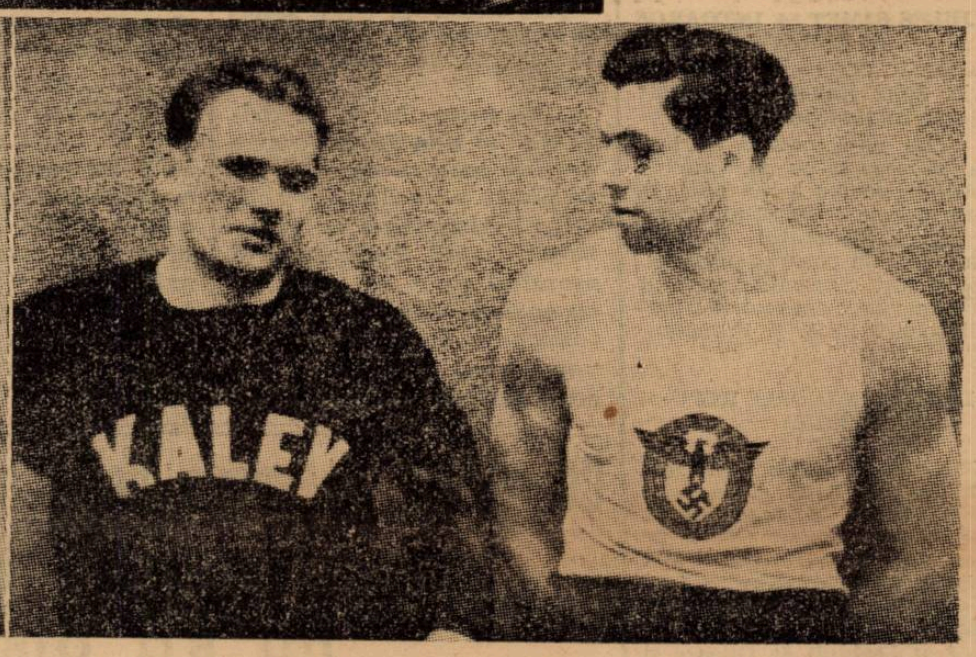

Alegerea de garduri este o probă care atrage pe fete. Iată două tinere italience în plină cursă, disputându-și supremația.

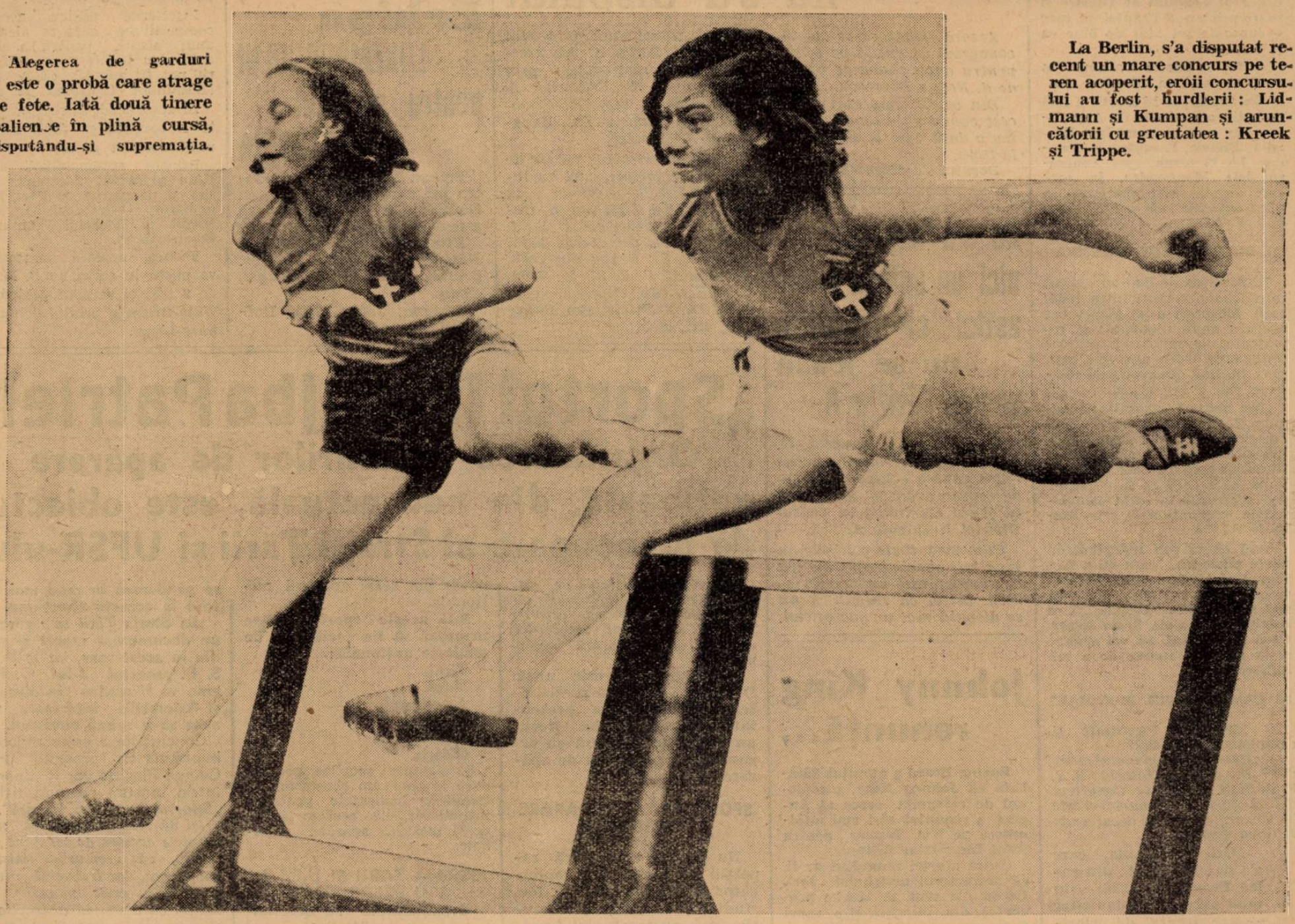

La Berlin, s'a disputat recent un mare concurs pe teren acoperit, eroii concursului au fost hurdlerii : Lidmann și Kumpan și aruncătorii cu greutatea : Kreek și Trippe.

Editura Societății Anonime „Universul", București, Str. Brezoianu Nr. 23—25 — România

„ASOCIAȚIUNEA" SIBIIU

Taxa poștală plătită în numerar conform aprobării dir. g-rale p. t. t. nr. 70.346/938

2 LEI

UNIVERSUL

8 PAGINI

84-1939

Redacția și Administrația: Palatul „UNIVERSUL", str. Brezoianu 23—25. Telefon: Centrala: 3.30.10; Redacția: 4.21.81. Redactor responsabil EUGEN DUMITRESCU

Proprietar: „Universul" S. A. Adm.-delegat STELIAN POPESCU Înscris sub No. 167, Trib. Ilfov

Nr. 84. — Anul II BUCUREȘTI. — Duminică 26 Martie 1939

ABONAMENTE: Pentru grupări sportive 1000 lei anual

3 luni LEI 150
6 luni LEI 270
1 an LEI 500

Arsenal este dispus să vină în România...

... dar în 1940

Tratativele au început și sunt pe drumul cel bun

Oricare ar fi nivelul atins de footballul continental, vizita unei echipe engleze va însemna unul din cele mai importante evenimente sportive.

ARSENAL IN ROMANIA

Spectatorii noștri au putut vedea până acum două echipe britanice dar nu au cunoscut încă una din formidabilele formații din prima jumătate a clasamentului ligii a întâia.

Se pare că de data aceasta vom avea norocul să vedem una din cele mai mari echipe ale lumii.

Arsenal, celebra echipă londoneză, este dispusă să joace în România, dar la anul viitor.

TRATATIVELE AU INCEPUT...

Tratativele pentru angajarea britanicilor au și început deja.

Și nu trebue să se creadă că e prea devreme.

Marile cluburi engleze sunt foarte căutate și nu vin în Europa Centrală decât în cadrul unui turneu mai mare, care nu poate fi organizat în pripă.

Corespondența trimisă de la București — căci turneul britanicilor va fi organizat în regie bucureșteană — a și primit răspuns dela Londra.

George Allison este de acord cu invitația făcută și în momentul, când se vor liniști evenimentele va fixa condițiile materiale ale turneului.

Așa dar, tratativele sunt pe drumul cel mai bun și după toate probabilitățile vom putea vedea la București pe Hapgood, Craystone, Drake, Brejujones, Bastin et Co.

Combinata Viforul Dacia-T.C.R.

sosește astăzi la ora 10 din victoriosul turneu pe care l-a făcut în Germania

Turneul combinatei Viforul Dacia T. C. R. s'a terminat.

Reprezentanții noștri, a căror comportare în străinătate a depășit cele mai optimiste păreri, se întorc astăzi în Capitală și vor fi la ora 10 în Gara de Nord.

Ing. I. MATAK

Pentru cei ce cunosc sacrificiile pe cari conducătorii celor două grupări le-au făcut pentru acest turneu, sacrificii cari au fost răsplătite de rezultatele obținute pe teren, și pe cari le vom reaminti :

Berlin—Combinata 16—3.

Combinata — Franckfurt 16—5.

Combinata —Heidelberg 3—3.

Combinata — Stuttgart 20—3.

Se poate constata că „băieții" și-au făcut din plin datoria.

Nu putem trece cu vederea contribuția d-lui ing. ION MATAC, președintele grupării Viforul Dacia, adevăratul animator al turneului fără de care acesta nu s'ar fi putut face — alături de care P. VEREȘTI, R. VIZANTE și T. KRANTZ trebuesc citați.

Astăzi când ambasadorii sportului balonului rotund scoboară din tren cu bagajele goale de puncte, cum nu ne obișnuisem la trecutele turnee, dar pline de speranțe pentru viitor le putem spune :

„Fiți bineveniți din turneul pe care l-ați făcut și care pe lângă succesul cluburilor voastre a însemnat și acela al țării".

La San Remo

D-ra Berescu și Caralulis eliminați de Kovaci și De Stefani

San Remo. — A doua zi a turneului internațional de tennis s'a caracterizat prin victoria jucătorilor italieni și printr'o singură surpriză, la dublu domni.

La simplu domni, compatriotul nostru a fost eliminat de renumitul italian De Stefani, în două seturi.

Rezultatele :

Coombe b. Franco 6—2, 3—6, 6—3.

Mitici b. Berna 6—0, 6—0.

Cucelli b. Vodicka 6—8, 6—2. 6—3.

Caska b. Rado 6—3, 1—6, 6—1.

DE STEFANI b. CARALULIS 8—6, 6—2.

Aceeași soartă a avut-o la simplu doamne, d-ra Berescu, care a pierdut — la luptă — în fața iugoslavei Kovac cu 6—4, 8—6.

Celelalte rezultate sunt :

Bentter Hammer b. Grioni 6—1, 6—2.

Heinmuller b. Porakova Florian b. San Donino 6—3, 6—2.

Somogyi b. Manfredi 6—1, 6—2.

Tonolli b. Andrus 6—3, 6—2.

Kraus b. Henrotin 6—4, 1—6, 6—4.

Mica surpriză a furnizat-o perechea Comperini-Franco, care a dispus în trei seturi de cuplul De Stefani-Coombe 4—6, 6—4, 6—4.

O tentativă nereușită a lui Monneret

Motociclistul francez Georges Monnert care are la activul său o serie de performanțe strălucite, în domeniul recordurilor mondiale și internaționale, a încercat zilele trecute, pe autodromul Montlhery, să doboare recordul mondial al categoriei de 500 cmc., pe distanță de 2 km. 500.

Pilotând o motocicletă Monet-Goyon, alergătorul francez nu a reușit să-și traducă proiectul în fapt datorită proastelor condițiuni atmosferice.

Totuși, el a isbutit să impresioneze pe cei prezenți căci, în singura încercare efectuată, Monneret a atins viteza de 169 km. 255 pe oră. Acest lucru a încurajat pe motociclistul francez care nu va ezita să reia seria încercărilor, imediat ce starea atmosferică va deveni favorabilă.

Mâine nu se dispută nici o partidă divizionară oficială

Federația de football anunță în mod oficial că toate partidele divizionare A și B cari trebuiau să se dispute mâine 26 Martie au fost amânate pentru Duminecă 2 Aprilie.

PE SPLAIU

RAPID-VENUS ȘI SP. STUDENȚESC-JUVENTUS

IATA PROGRAMUL BUCUREȘTEAN DE MAINE

CELE PATRU ECHIPE VOR PUTEA PREZENTA FORMAȚIILE DE CAMPIONAT

Spectatorii bucureșteni pot fi recunoscători evenimentelor politice, cari au condus la anularea etapei de campionat.

Pentrucă în locul matchurilor de mâine au fost perfectate altele mult mai interesante și în cadrul unui turneu, pe care nu l-ar fi putut realiza nici de cum campionatul național.

UN TURNEU FORMIDABIL

Etapa de campionat a lăsat loc unui formidabil turneu bucureștean, la care participă cele patru mari cluburi din Capitală: Venus, Rapid, Juventus și Sportul Studențesc.

Intr'adevăr, nici o altă etapă a campionatului național nu putea prezenta un interes mai mare decât acest turneu al vecinicelor rivalități și al celor mai pasionante revanșe.

Se întâlnesc Rapid cu Venus și Sportul Studențesc cu Juventus.

Ce matchuri de campionat le-ar putea întrece ?

Cu atât mai mult cu cât concentrările n'au descompletat echipele astfel că acestea se pot prezenta cu formațiile de campionat.

RAPID—VENUS, UN MATCH MARE

Matchul zilei este, firește, acela dintre Rapid și Venus, care se întâlnesc într'o dispută pasionantă, cu tot caracterul ei amical.

Intre cele două cluburi a existat de totdeauna o rivalitate, imposibil de rezolvat din cauza valorilor prea apropiate ale lor. Și de data aceasta va fi la fel ca întotdeauna. Un match amical, cu foarte frumoase perspective tehnice și anticipat ca o luptă pasionantă.

Echipele vor alinia următoarele formații:

VENUS: Iordăchescu, Sfera, Albu; Bărbulescu, Gain, Demetrovici, Orza, Ploeșteanu, Bodola, Petea, Humis.

RAPID: P. Rădulescu, Wetzer II, Lengheriu; Vintilă, Rășinaru, Rafinsky; Bogdan, Moldovanu, Baratky, Auer, Horotan.

SPORTUL STUDENȚESC—JUVENTUS

Studenții nu sperau să aibă atât de repede ocazia unei revanșe.

Matchul de deschidere al turneului este, din acest punct de vedere, un adevărat joc de campionat.

Sportul Studențesc nu are decât un indisponibil, pe Mitan.

La Juventus, lucrurile nu sunt însă atât de lămurite.

Ceia ce este sigur e numai faptul că Palmer va juca mijlocaș centru.

Roș-albaștrii se vor strădui însă să alinieze echipa cea mai bună și după toate probabilitățile vor prezenta următoarea formație.

Sadowsky (Endreffy) Petrescu, Drăgulescu; Gorgorin, Palmer, Brandabura; Oană, Dunăreanu, Zăinescu, Prassler, Naciu.

Sportul Studențesc va opune pe: Mișu Constantinescu, Duce, Bădulescu; Tache, Drăgan, Titi Dumitrescu (?) Marinescu, Constantinescu Mihăilescu, Ștefănescu, Gică Popescu.

Football Football Football Football Football Football Football

Mâine

Cupa UNIREA
programează patru matchuri

Deşi activitatea footbalistică de mâine a fost intreruptă, juniorii nu vor şoma.

Astfel în cadrul „Cupei Unirea" se vor disputa patru partide interesante.

BRAŞOV—PLOEŞTI

Juniorii republicanilor se deplasează la Braşov unde au de întâlnit un adversar puternic.

Incontestabil că ploeştenii posedă elemente valoroase, însă nu ne putem da părerea despre actuala lor valoare, deoarece nu i-au văzut de mult la lucru.

Noi prevedem un joc extrem de disputat şi prin simplă impresie acordăm toate şansele gazdelor.

SATU-MARE—ORADEA

Selecţionata de juniori a districtului Oradea este găzduită la Satu Mare.

Valoare echipei orădene este bine cunoscută din celelalte competiţiuni ale „Cupei Unirea"

Valoarea sătmărenilor nu o cunoaştem perfect astfel că nu ne putem da nici o părere despre factura jocului.

Ţinând seamă că orădenii sunt superiori gazdelor le acordăm toate şansele.

REŞIŢA—TIMIŞOARA

Al treilea match se dispută la Reşiţa între selecţionata locală şi cea din Timişoara.

Această partidă se anunţă sub cele mai bune auspicii, dată fiind valoarea combatanţilor.

Timişorenii se prezintă cu oarecare şanse şi credem că vor învinge.

Arbitrează d. Sepi.

PETROŞANI—SIBIU

In oraşul „cărbunilor" se dispută jocul dintre Sibiu şi Petroşani. Juniorii din Valea Jiului au prilejul să se afirme cu ocazia acestei competiţiuni.

Sibiul deşi este superior şansele le sunt diminuate în faţa petroşeniştilor cari au avantajul terenului.

Arbitrează d. Petric.

V. Chiroiu
indisponibil pentru o lună

Ieri a sosit în Capitală Vasile Chiroiu, fundaşul internaţional al Ripensiei, care a fost concentrat.

Timişoreanul ne-a declarat că se resimte serios la genunchiul stâng unde o lovitură

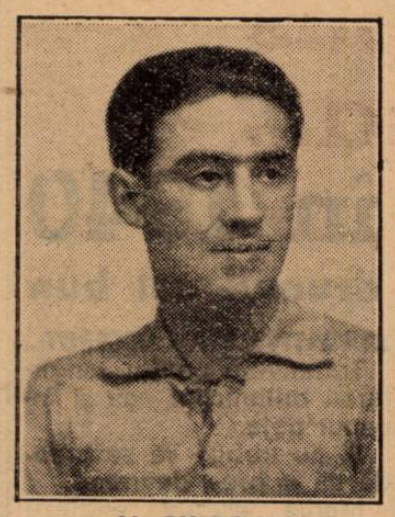

V. CHIROIU

primită i-a cauzat întinderea ligamentului şi formarea unui strat de grăsime.

Şi crede că nu va putea juca încă timp de o lună.

Ştiri şi convocări

LOJANCICI, centrul înaintaş al echipei „Iugoslavia" din Belgrad, va fi operat în curând, de cunoscutul medic specialist dr. Molnar.

*

BOCSKAI a jucat Duminică la Ungvar (Uzhorod) cu Sk. Russj (fosta divizionară a campionatului ceho-slovac), şi a fost învins cu 5:1 (4:0).

*

● *Bindea a reluat antrenamentele şi va reintra în echipa Ripensiei la 2 Aprilie.*

● *Biroul Federal, întrunit aseară, a luat în discuţie litigiul Textila-Gloria C. F. R., în legătură cu care a citat şi pe reprezentantul Districtului Iaşi.*

Biroul a amânat pronunţarea pentru şedinţa de Luni 27 crt.

● *F. R. T. A. şi-a mutat — cu începere de astăzi — sediul în str. Batiştei 33. Telefon 2.41.53.*

● *De trei săptămâni, Chiroiu este fericitul tată al unui drăgălaş băiat: Tudor. Urăm noului „ripensist" viaţă lungă şi carieră de frumoase succese fotbalistice.*

● *Deşi Gloria C. F. R., şi D. V. A., de comun acord, vor să joace oficial Duminică, F. R. F. A. nu şi-a dat aprobarea, de oarece terenul nu mai este îngrădit.*

● **Echipa Ungariei, care a reuşit numai cu trei zile dela matchul cu Franţa, un rezultat nul cu Irlanda la Cork, a primit o critică foarte bună din partea presei engleze şi irlandeze.**

Rintre răniţi, Kiszely nu are nimic (la început s'a crezut că are comoţie celebrală), în schimb Koranyi a suferit o fisură a pometului obrasului.

● Olimpiada convoacă pentru mâine Duminică 26 Martie 1939 pe terenul A. C. S. A. in vederea j ocurilor amicale cu Suter şi Garajele Mihăescu, următorii jucători după cum urmează:

ECHIPA I-a B.: la orele 8,30 a. m. Stănescu II, Valică II, Arsici, Cosâmbescu, Antonescu, Ionescu Mihail, Ionescu Constantin, Pomăiescu, Alterescu, Crutescu Mircea, Stănescu I, Copeţ, Radu Niculescu, Emil Alexandrescu Spadă.

ECHIPA I-a A.: la orele 10,30 a. m. Pascu, Catană, Georgescu, Schroeder, Taciuc, Crăciunescu, Monaş, Niculescu II, Valică I, Urschutz, şi Sandu Marinescu.

JUNIORII: la orele 12,30 a. m.: Florică, Traian Ionescu, Glal, Leşea, Georgescu Vivi, Bărbulescu, Mişu Georgescu, Artur, precum şi toţi ceilalţi juniori.

● Clubul sportiv „Generala" convoacă pe terenul Stadion pentru antrenament cu Standard, — juniori, la ora 8,30 şi echipa I, la 9,30, pentru Duminică 26 curent.

● *„L. P. N." convoacă pentru Duminică 26 Martie a. c. orele 8½ pe terenul „Iuta" în vederea matchului amical cu Fichet pe următorii jucători: Bancu, Toth, Stoica, Barma, Ionescu, Orlov, Tăuşan, Sârbu, Cristea, Călin, Tărămoiu, Cocişi, Petrescu, Nedelcu, Smarandache, Stănescu, Jac.*

● *Mociorniţă-Colţea convoacă pe toţi juniorii săi, pe arena Turda la orele 8½ în vederea matchului de campionat cu gruparea Turda, Duminică 26 cor. Maşina 45.*

● Clubul Avântul Sportiv (secţia fotbal convoacă, pe toţi juniori, pe terenul Biruinţa, ora 10, Duminică 26 Martie, având match cu clubul Vergu.

● „Gloria" convoacă mâine, Duminică 26 Martie pe terenul Iuta (maşina 42 şi 43) următorii juniori, în vederea matchului oficial cu Ind. Iutei, la orele 10 dim.

Stănculescu, Gheorghiu, Drăgănescu, Stamate, Loli, Jean, Bucşe, Cristea, Dron II, Lică, Iordache, Holanoi, Ivanovici, Nitu III, iar după masă pe terenul Militari la ora 15 următorii jucători de cat. I-a: Antonescu, Cojocaru, Culina, Cueer, Economu, Negrea, Dron I, Donciu, Stepleanu, Belan, Niculescu. Prezenţa obligatorie.

Din cauza zăpezii

Matchurile de juniori Braşov-Ploeşti şi Petroşani-Sibiu din Cupa Unirea au fost amânate

Programul etapei de mâine a Cupei Unirea a suferit importante modificări.

Intr'adevăr, districtul Petroşani a cerut telegrafic F. R. F. A.-ului să amâne matchul cu Sibiu fixat la Sibiu, deoarece în regiune a căzut zăpadă în cantitate enormă şi terenul este absolut impracticabil. Pe de altă parte, Braşov a cerut şi el amânarea jocului cu Ploeşti dela Braşov, pentru acelaş motiv.

F.R.F.A. le-a comunicat telegrafic că a amânat cele două partide.

Astfel că mâine nu se vor disputa decât două matchuri şi anume:

Reşiţa: Reşiţa-Timişoara.

S. Mare: Satu Mare-Oradea.

Ştiri din Braşov

Districtul local a angajat pentru sezonul viitor câteva matchuri tari pentru selecţionata oraşului, sperând ca în acest fel să contribue la ridicarea footballului local.

*

După matchul de Duminecă susţinut în compania Turdei din Bucureşti, d. director Grozea şi-a exprimat nemulţumirea faţă de felul cum a mers echipa A. C. F. R. şi a cerut să fie promovate noi elemente tinere.

După opinia d-sale în prima repriză A. C. F. R.-ul trebuia să conducă cu un scor sever.

Districtul de football Bucureşti

COMUNICAT

● Din cauza concentrărilor interne, toate matchurile districtuale sunt amânate din oficiu, majoritatea echipelor fiind descompletate.

● Matchurile de juniori programate după amiază, se joacă oficial, însă dimineaţa.

● Şedinţa districtuală cu întreaga ordine de zi se amână pentru Joi 30 crt.

● Etapa districtuală următoare din 2 Aprilie crt. se dispută după programul stabilit, iar cea de Duminică urmând să se joace la o dată liberă, sau la sfârşitul campionatului.

Secr. C. CHIRICEANU

Tariful de publicitate al ziarului UNIVERSUL

(CATEGORIA IV)

LINIA CORP	
Dela 10-1000 linii Lei	5
Dela 1000 linii în sus . . . . . „	7,50
Anunţurile colectorilor de loterii „	10
Bilanţuri, convocări, notificări etc. „	30
Ştiri artistice, judiciare, şcolare „	15
Informaţiuni comerciale minimum 5 linii „	17,50
Informaţiuni financiare minimum 5 linii „	17,50
Informaţiuni colectori de loterii . . . . . „	20

SPECTACOLE

Teatre

OPERA ROMANA: Faust
NAŢIONAL: matineu: Institutorii; seara: Blockhaus.
STUDIO: matineu: George şi Margaret; seara: Clownul.
LIGA CULTURALA: matineu: Burghezul gentilom; seara: Hamlet.
REGINA MARIA: matineu: Kiki; seara: Iubire stranie.
MUNCA şi VOIE BUNA: matineu: M Pingea Şc. lui P. P. şi Must; seara: Vultpone.
ALHAMBRA: matineu şi seara: Vulturul mărilor.
COMOEDIA: matineu: Visul unei nopţi de iarnă; seara: Greva femeilor.
LIBER: Voiaj de nuntă.
MODERN: Cuibul.

Cinematografe

ARO: Oameni cu aripi, Aripi româneşti, jurnal Fox şi O. N. C.
CARLTON: Vârsta ispitelor, jurnal şi completare O N C.
CAPITOL: Serenada primăverii şi jurnal Metro.
SCALA: Gunga Din; jurnal şi completare.
SELECT: Citadela.
TRIANON: Echipa de onoare, jurnal românesc şi Paramount.
A. R. P. A.: Paradisul alb, jurnal şi completare.
REGAL: Valsul nemuritor, jurnal şi completare.
PALAS BULEVARD: Dubla existenţă a d-rului Clitertiouse şi De la Madera la Cuba p. II.
BIZANTIN: Minciuna Ninei Petrovna; L'am întâlnit la Paris şi revista „Parada veseliei".
FEMINA: S. O. S. Tanger.
SAVOY: Evadatul din Insula Dracului, jurnal şi completare.
ROXY: Zaza, jurnal şi completare.
ELYSEE: Familia judecătorului Hardy, jurnal românesc şi Paramount.
FORUM: Vacanţa şi Gibraltar.
CORSO: Evadatul din insula dracului; jurnal şi completare.
AIDA: Sfidătorii aerului şi Clubul zăpăciţilor.
AMERICAN: Paradisul îndrăgostiţilor şi Colivia de aur.
ATENEUL TEI: „Hanry Piel cel mai bun prieten" şi „Băeţi în uniformă". Jurnal românesc şi comedie colorată.
BARCELONA: Rivalii, Bill Gazon şi trupa de reviste.
CARMEN: Alarmă în noapte şi Cei trei sportivi cu fraţii Ritz.
COTROCENI: Katia şi O crimă fără importanţă.
DICHIU: Haimanaua şi Stan şi Bran alpinişti.
DACIA: Oameni cari înfruntă moartea şi Dincolo de civilizaţie.
DIANA: Bătălia aurului şi Spaima indienilor.
EDISON: Valea giganţilor şi Vis de tinereţe.
FLORIDA: De-şi fi rege şi Crima Nataliei Regoun.
FRANCLIN: Stella Dallas şi D-ra vedetă
IZBANDA: Paradisul îndrăgostiţilor şi Minciuni convenţionale.
ILEANA: Trei fetiţe dulci şi Dincolo de civilizaţie.
LIA: Neapole sub sărutul focului şi Vreau să mă mărit.
LUCIFER: Gibraltar şi Prizonierul din Zenda.
MARCONI: Luna de miere la Paris; Ultima baricadă; jurnal şi trupa de reviste.
MARNA: Jurnalul unei împărătese; Femei condamnate şi trupa de reviste Titi Mihăilescu.
MILANO: Adrienne Lecouvreur şi Bulu.
MODEL: Aventurile lui Arsene Lupin şi Tigrul din Arizona.
PARIS: Zorro.
NISSA: Casa din Malta şi D-ra mama mea.
NERO: Frou-Frou şi Frivola d-ră Bremt.
SPLENDID: Fiul Păcatului (Ramuntcho) şi Zorro, partea I-a.
NONI: Păcate în paradis şi Insula ocnaşilor.
OMNIA: Femei în lanţuri şi Arme pentru China.
ODEON: Adio pentru totdeauna şi Atac în Mediterană.
PACHE: Patru bărbaţi şi un jurământ şi Cei 3 sportivi cu fraţii Ritz.
PAX: Femeia diabolică; Charlie Chan la Olimpiadă şi jurnal.
RIALTO: Domnişoara mama mea şi Adevărul îndrăcit.
RAHOVA: Colivia de aur şi Paradisul îndrăgostiţilor.
REX: Oameni care înfruntă moartea şi Toată lumea cântă.
TRIUMF: Rapsodia diabolică şi Parada nebunilor.
TOMIS: Surâs din Viena şi Ultimul post.
UNIC: Vreau să mă mărit şi Baroana şi valetul ei.
VOLTA BUZEŞTI: Cei 4 spioni, Femeia ideală şi revistă.
VOLGA: Nopţi în Alger şi Bătălia aurului.
VENUS: Mesagerul; Refugiata din Shangay şi Banda veselă.
UNIREA: Pepe le Moco şi Flăcări la Orizont.

Football Football Football Football

Echipa lui BOGDAN a reuşit în fine să cucerească o victorie... dar la antrenamentul de ieri al Rapidului

AUER

F. C. Rapid conform programului stabilit anterior s'a antrenat şi eri la Giuleşti. Au luat parte afară de Rafinsky, Vintilă şi Baratky toţi jucătorii feroviari inclusiv Auer.

CA LA ORICE ANTRENAMENT

Şi eri s'a început prin exerciţii de condiţie fizică: ture, sprinturi, sărituri, coardă, exerciţii gmnastice şi de respiraţie etc.

Toţi jucătorii au lucrat cu o desăvârşită conştiinciozitate, dovedind o formă excelentă.

Antrenamentul a durat aproape două ore.

ECHIPA LUI BOGDAN A INVINS PE ACEEA A LUI AUER CU 4:2

După epuizarea primei părţi a antrenamentului s'a jucat un match de 3 reprize a câte 30 minute între echipele lui Bogdan şi Auer. Arbitru a fost Baratky.

Echipa lui Bogdan a învins cu 4:2. Răuvoitorii şoptesc însă că Ionică Bogdan căpitanul învingătorilor a... cumpărat pe Baratky promiţându-i câteva şprituri pe cari pe urmă nu le-a mai dat.

BOGDAN

E de prevăzut un serios conflict din această cauză...

Intâlnirea Sportul Studenţesc-Macaby a fost contramandată

Matchul amical dintre Sportul Studenţesc şi Macaby, programat pentru mâine după amiază la Ciocanul, a fost contramandat.

Motivul: echipa dudeştenilor a fost descomplectată, mai mulţi jucători fiind concentraţi.

Campionatul Angliei

Campionatul Angliei, are în program, pentru ziua de azi etapa 34. Se vor juca următoarele matchuri :

LIGA I

Bolton Wandereres—Derby County.
Chelsea—Aston Villa.
Leeds United—Blackpool.
Leicester City—Arsenal.
Liverpool—Brentford.
Preston North End—Sunderland.

LIGA II

Burnley—Chesterfield.
Coventry City—Manchester City.
Luton Town—Bury.
Newcastle Utd.—Blackburn Rovers.
Norwich City — Sheffiell Wed.
Nottingham Forest — Millwall.
Sheffield Utd. — Tranmere Rovers.
Plymouth Argyle — West Ham Utd.
Southampton—Bradford.
Tottenham Hotspur—Swansea Town.
West Bromwich Alb.—Fulham.

LIGA SCOŢIEI

Arbroath—St. Mirren.
Falkirk—Thirk Lanark.
Queen's Parck — Raith Rovers.
St. Johnstone—Ayr United.

RAPID vrea să-l angajeze pe SUCITULESCU

Se ştie că matchul Unirea Tricolor-Monitorul Oficial a avut un epilog cu totul neaşteptat: suspendarea lui Sucitulescu, pe timp de trei luni de zile.

Profitând de faptul că gruparea oboreană nu anunţase federaţiei suspendarea jucătorului, Rapid a făcut o ofertă pentru angajarea imediată a lui Sucitulescu.

Oferta a fost făcută unui cunoscut membru al grupării oborene, care a consultat îndată pe jucător, pentru a-i cunoaşte intenţiile.

Sucitulescu a răspuns că în momentul de faţă nu se gândeşte să plece dela Unirea Tricolor.

Oboreanu este concentrat şi după terminarea concentrări se va ocupa de serviciul pe care i l-a oferit unul din admiratorii săi.

La o eventuală transferare a lui nu poate fi vorba până la 1 Iunie.

Programul jocurilor oficiale şi amicale de Duminică 26 Martie 1939

JUNIORI D. N.

Venus — Sp. Studenţesc teren Venus ora 11 arb. Alexandriu St. I. D-trescu şi Uineni, tuşe.

Unirea Tr. — Juventus teren Unirea ora 9 arb. Dumitracu Tr. Necşulescu.

Turda — Colţea Mociorniţa teren Turda ora 9 arb. Farcaş Carol — Penescu Mănăilă.

Rapid — Luceafărul teren C. F. R., ora 11 arb. Gorcea Mihail Nicoară.

JUNIORI CATEGORIA I-a SERIA A.

Ind. Iutei — Gloria teren Iuta ora 11 arb. Pârvulescu O.

Titanii — Vif. Dacia teren Titanii ora 11 arb. Pawen Aurel.

S. E. T. — Socec Lafayette teren S. T. B. ora 11 arb. Drăgan Emil L. Logofătu.

JUNIORI CATEGORIA I-a SERIA B.

Lupeasca — Ascam teren Turda ora 11 arb. Coferu Vasile, Mănăilă.

Av. Sportiv — Vergu teren Biruinţa ora 11 arb. Bercovici Herman.

Militatri — A. C. S. A. teren Militari ora 11 arb. Mitran C-tin.

JUCATORI CATEGORIA II-a SERIA A.

Zburătorii — Metropola teren Colentina ora 11 arb. Schwartz Vasile.

AMICALE

Sp. Studenţesc — Macabi teren Macabi ora 16 Emil Vroner. Dumitrescu Eugen, Minciu.

Olimpia I-a — Garaj Mihăescu teren A. C. S. A. ora 11 Greculescu P. Dumitrescu Eug. Cristofor Gr.

Olimpia I-B. — F. C. Suter teren A. C. S. A. ora 9 Cezar Iosif Cristofor Br. Dumitrescu Eug.

Olimpia jun. Suter junior teren A. C. S. A. ora 13 Zauber Samy — Bercovici Matei.

Titanii — E. F. A. teren Titanii ora 9,30 Ganţu Maxim Neguţ Ion.

F. C. Rapid — Juventus C. F. R., 16 C. Rădulescu Caciuc Z. Greculescu.

Exod... Orsi, Petrone şi alţi şase jucători italieni au plecat din Buenos Aires şi Rio de Janeiro spre Europa

Din Buenos Aires şi Rio de Janeiro se anunţă că alţi şase jucători italo-argentinieni şi italo-brazilieni s'au îmbarcat pe motonava Oceania. Aceşti jucători sunt: Flamelli, Capilongo, Valente, Orsi, Garibaldi şi Espitale.

Pentru moment nu se ştie precis ţinta acestor footballişti, dar se poate afirma că Andreolo şi Porta s'au îndreptat spre Bologna, iar Petrone spre Napoli, unde va ajunge Luni 27 Martie a. c.

Nimic nou în legătură cu turneul Slaviei din Praga

Până eri nu s'a primit nici o veste din partea echipei Slavia din Praga, care a fost angajată pentru turneul pascal din Capitală.

D. av. Eladescu este sigur însă, că praghezii vor veni la Bucureşti. Altfel, dacă s'ar fi pus chestiunea neprezentării, cehii ar fi comunicat imediat. Ori, nu s'a primit nici o scrisoare în acest sens.

Pe de altă parte, conducerea „negrilor" pune la punct în prezent, chestiunea indemnizaţiei ce se cuvine Slaviei. Ceeace ar fi un indiciu că praghezii vor juca sigur.

Presupunând însă, că cehii nu vor veni în cele din urmă, turneul pascal se va desfăşura cu concursul unei alte echipe continentale cu renume.

Semifinalele Cupei Angliei şi Cupei Scoţiei

Penultima etapă a celei mai papulare competiţiuni footballistice din lume se consumă azi după amiază în Anglia.

La Londra, pe terenul Arsenalului dela Highbury, finalistul din anul trecut HUDDERSFIELD TOWN întâlneşte pe PORTSMOUTH. Favorit este fără îndoială Huddersfield Town.

Matchul zilei se va desfăşura la Old Trafford, unde WOLVERHAMPTON WANDERERS, înfruntă pe GRIMSBY TOWN. „Lupii" sunt cei mai mari favoriţi ai Cupei Angliei din anul acesta, astfel că de victoria lor, în matchul de azi, nici nu încape îndoială.

CUPA SCOŢIEI

In acelaş timp cu semifinalele cupei Angliei, se vor disputa azi şi semifinalele Cupei Scoţiei. Glasgow Rangers fiind eliminat din competiţie, se pare că pentru finală se vor califica Aberdeen şi Clyde.

Programul :

ABERDEEN — MOTHERWELL (la Tynecastle Park).

HIBERNIAN — CLYDE (la Ibrox Park din Glasgow.

Campionatul Cehiei

Pardubice a învins Bata cu 5-1 (1-1)

In ciuda evenimentelor, Duminică la Pardubice a fost posibilă disputarea matchului de campionat dintre Pardubice şi Bata.

După o repriză egală, gazdele au câştigat la scor, instalându-se astfel la locul 3 din clasament.

Culik a marcat primul goal în minutul 15 pentru Bata, dar cu câteva minute înainte de terminarea reprizei Chladek a egalat. După pauză Sedlacek (2), Chadlek şi Hermanek au marcat încă patru puncte, astfel că Pardubice a recoltat cea mai categorică victorie a sa în actualul campionat.

In urma rezultatului clasamentul a luat următorul aspect :

Sparta	**12**	**9**	**1**	**2**	**52:16**	**19**
Slavia	**10**	**8**	**1**	**1**	**49:18**	**17**
Pardubice	**13**	**7**	**2**	**4**	**39:29**	**16**
Bata	**14**	**7**	**2**	**5**	**41:40**	**16**
SK Pilsen	**13**	**5**	**4**	**4**	**37:37**	**14**
Zidenice	**12**	**3**	**6**	**3**	**19:17**	**12**
Sl. Ostrava	**12**	**5**	**2**	**5**	**19:23**	**12**
Kladno	**11**	**4**	**3**	**4**	**25:37**	**11**
Viktoria Z.	**11**	**2**	**2**	**7**	**25:38**	**6**
Nachod	**11**	**2**	**1**	**8**	**19:38**	**5**
SK Liben	**12**	**1**	**2**	**9**	**21:50**	**4**

MARILE PROBE ENGLEZE

Grand Nationalul a fost câștigat de Workman

Din 37 concurenți numai 11 au ajuns la potou. La sosire au fost cei doi favoriți, Workman și Kilstar. Au asistat 250.000 de persoane

Liverpool, 24 Martie. (Prin telefon). — *Azi s'a disputat în localitate cea mai importantă și mai grea probă de obstacole din lume, Grand Nationalul.*

După cum era și firesc, ea a suscitat un mare interes fapt care rezultă din numărul celor 25.000 de asistenți.

Câștigătorul WORKMAN, în proba precedentă

O CURSA CU PERIPEȚII

In Grand National au fugit 37 de cai. Alergarea a abundat însă în peripeții. N'au terminat parcursul decât 11 cai.

DOI FAVORIȚI LA SOSIRE

Rezultatul a corespuns prevederilor generale. La locul întâi și al treilea s'au găsit doi favoriți.

A câștigat calul irlandez WORKMAN, — 65 3/4 — pilotat de T. Hyde. El a repurtat o victorie comodă, dispunând cu 3 lungimi de Mc. Maffot — 64 3/4 — (J. Alden). Al treilea s'a plasat Kilstar — 64 3/4 — (G. Archibald).

Ultimele cote oferite de boobmakeri pentru primii trei sosiți sunt: Workman 100 : 8, Mc. Maffot 25 : 1 și Kilstar 8 : 1.

AU CONTAT CAII CU GREUTĂȚI UȘOARE

După cum lesne se poate deduce, au contat caii cu greutăți mici.

Greutatea este hotărîtoare pe dificilul parcurs al Grand Nationalului.

PARCURS GREU... DAR ALOCAȚIE MARE

Parcursul probei a fost extrem de greu, distanța fiind de 7.250 metri. Obstacolele de asemenea au fost excesive. Astfel se și explică marele număr de accidentați.

In schimb alocația a atins impresionabila sumă de 8000 lire (circa 8.000.000 lei). Câștigătorul a mai obținut și o cupă în valoare de 200 lire.

CONCURENȚII

Dăm mai jos lista celor 37 concurenți cu greutățile și călăreții lor.

Iat-o :

Royal Maie 70½ D. Morgan
Royal Danieli 75½ D. L. Moore
Dunholl Castle 74 F. Walwyn
Cooleen 73½ J. Famcus
Rocquilla 73 T. Carey
Jovial Judge 71¾ A. Goodwill
Bredan's Cottage 70¾ G. Owen
Dominick's Cross 70¼ R. Everett
Teme Willow 69¼ T. Rimell
Perfect Part 69½ J. Ward
Red Hillman 69 E. Foley
Luckpenny 69 M. Moseley
St. George II 68½ M. R. Petre
Black Hawk 67½ J. Moloney
Inversible 66¾ Al. Hogan
War Vessel 66¾ R. Morgan
Workman 65¾ T. Hyde
Red Freeman 65¾ W. Redmond
Second Act 65½ J. Dowdeswell
Blue Shirt 65½ R. Smith
Montrejean II 65½ H. Nicholson
Mac Moffot 64¾ J. Alden
Milano 64¾ Mr. Stoodond
Kilstor 64¾ G. Archibald
Bachelor Prince 64½ T. Isaac
West Point 64½ J. Brogan
Deslys 64 Mr. A. March
Under Bid 63½ G. Wilson
Sporting Piper 63½ T. Elder
Birthgift 63½ T. Mc. Neil
Luchy Patch 63½ M. Pringle
Scotch Wood 63½ Cp. P. Herbert
Tucmill 63½ Mr. R. Black
Symaetis 63½ M. Flakes
Drim 63½ Mr. J. Morris
Peneraick 63½ Mr. S. Gordon
Mesmerist 63½ Cap. Harding

J. Rosso angajat de herghelia Scroviște

Am anunțat că herghelia Scroviște duce tratative pentru angajarea călărețului de greutate ușoară din Franța, J. Rosso.

Aceste tratative au fost încheiate printr'un acord.

Rosso este unul din bunii jockei din Franța, unde este cotat în prima serie. Poate încăleca la 48 de kilograme.

Rosso este așteptat în țară la începutul lunei viitoare.

JOCUL AUSTRIAC CONTINUA AZI LA BANEASA TRAP

Azi la Băneasa-Trap continuă pariul austriac. Premiul inițial este de 34.420 lei. Jocul va începe cu a patra cursă, premiul Doge.

Azi la Băneasa trap

Hipism

Premiile IN și Domnișoru

Antrag, Citronat G... ordon și Hanibal II se întâlnesc în pr... emiul DOMNIȘORU

Premiul IN va fi disputat de ... vedetele patru-anilor. Alergări de mare succes. Va debuta Any Scotland. Program bun

Reuniunea care se va desfășura azi la Băneasa Trap beneficiază de un program din cele mai alese. Toate atributele succesului sunt conținute de acest progam.

DOUA ALERGARI DE VEDETE

In primul rând vom menționa cele două probe rezervate cailor buni. Este vorba de premiile In și Domnișoru cari au întrunit adeziunile principalelor vedete ale turfului.

In premiu Domnișoru vor concura patru din cei mai valoroși vârstnici. Adică Citronat Gordon, Hanibal II, Antrag și Voraus. Se prevede o pasionantă dispută între acești valoroși trăpași.

In premiul In elita patru anilor din țară vor furniza o splendidă cursă.

Pentru întărirea afirmației de mai sus este suficient să pomenim numele competitorilor cursei.

Este vorba de Little Orphan, Belșug, Petruș, Ghid și Iubita.

DEBUTUL IEPEI ANNY SCOTLAND

Un accent special vom pune și pe debutul excelentei iepe americane Any Scotland.

Dată fiind valoarea ei, desigur că acest debut prezintă un mare interes.

CELELALTE ALERGARI

Din restul probelor remarcăm puremiul Deficit, premiul Domnu, premiul David Guy și premiul Dodge.

PREMIUL DUNAICIC

Se prevede o pasionantă dispută între Carol Hanover și Anny Scotland. Prima are avantajul probei publice, motiv care ne determină s'o instalăm favorită.

Indicăm : CAROL HANOVER, *Anny Scotland.*

PREMIUL DON PEDRO

Foarte grea alergare. Mai mult prin simplă impresie alegem pe Thalio, Comoara și Pan Worthy. Preferăm ordinea de mai sus.

Indicăm: THALIO, *Comoara*, Pan Worthy.

PREMIUL DINGO

In lupta finală vor conta caii situați în ultimele rânduri. Adică Makrele, Sultan II și Geisha. Fără greșeli, roaiba are posibilitatea să câștige.

Indicăm : MAKRELE, *Sultan II*, Geisha.

PREMIU...

Ezer Jo și ... cele mai cor... Distanța fav... d-lui Adem.

Indicăm : ... *Poenița.*

PREMIUL ...

Citronat G... Voraus vor d... tă pentru vi... mai conclude... țele armăs... Benckendorff...

Indicăm: C... DON, *Antrag*...

PRE...

Little Orph... zată. Totuș ... da 20 de me... care actual... gata.

Indicăm : ... PHAN, *Belșu...*

PREMIUL ...

Grea cursă ... put să miște... tagii serioase ... să scape. E... cursă mai s... și Katy Caid...

Indicăm : ... *T.*, Katy Caid...

PREMIU...

Parma a ... oară. Fiind ...

...L DODGE

...Poenița prezintă ...ncludente titluri. ...orizează pe iapa ...

...EZER JO, *Poe...*

...DOMNIȘORU

...ordon, Antrag și ...uce o grea lup... ...etorie. Ni se par ...nte performan... ...arului contesel ...

...ITRONAT GOR...

...MIUL IN

...an este penali... ...redem că poate ...tri lui Belșug ...nente nu este ...

...LITTLE OR... ...7.

...DAVID GUY

...Fama a înce... ...Primind avan... ..., n'ar fi exclus ...line plasate în ...nt Margaret T. ...

...FAMA, *Margaret* ...t.

...L DOMNU

...mișcat ultima ...însă foarte de...

PREMIUL DEFICIT

Trixie prezintă avantajul clasei. Deși este penalizată, victoria ei este probabilă. Viziru se va plasa.

Indicăm : TRIXIE, *Viziru.*

CONCURENȚII DECLARAȚI OFICIAL

Premiul DUNAICIC
Condiție (1/2) 13.000 lei

Anny Scotland	1600	Szabo
Cimbrie	1600	0
Cina	1620	0
Santuța	1620	0
Carol Hanover	1620	Fischer
Călin	1640	0
Răsura	1640	0
Eol	1640	0
Elly	1640	Pavlic
Draga Mea	1680	Gaidaev

Premiul DON PEDRO
Handicap — 11.500 lei

Elișor	2100	0
Desiș	2100	Ghinea
Crăiasa	2120	0
Comoara	2120	Fischer
Thalio	2140	Tassopol
Extra	2160	V. A-sky
Elena	2160	Brânzea
Mister	2180	0
Pan Worthy	2180	Borisiac
Sorana	2200	0
Primăvara	2200	Crainic
Betiv	2220	0
Mura II	2220	Tr. Marcu

Premiul DINGO
Performanță — 11.500 lei

Facla	1700	Slobozenco
Mărțoaga	1700	0
Crai	1700	Crainic
Bandit II	1700	Pavlic
Thalio	1720	0
Ural	1720	0
Santuța	1740	0
Guy Worthy	1740	0
Harry Boy	1760	Ghinea
Eol	1760	Fischer
Pan Worthy	1760	0
Peter Gordon	1760	Corol
Tava	1780	Drăgotescu
Vrăjitor	1780	0
Alunis	1780	0
Tais	1780	0
Zenit	1780	Podoleacov
Sultan I	1800	Gaidaev
Makrele	1800	Grünwald
Tufănica	1800	0
Geisha	1800	V. A-sky
Hollo	1800	0
Zvon	1820	0

Premiul DOGE
Condiție — 13.000 lei

Poenița	2200	Szabo
Zgomot	2200	0
Ostaș	2200	0
Ghimp	2200	Slobozenco
Zalud	2220	0
Aventurier	2220	Gram
Sultan II	2220	0
Giuditta	2220	0
Lăcrămioara	2220	0
Gangster	2220	0
Busuioc	2220	Ghinea
Peceora	2240	Fischer
Ezer jo	2240	Pavlic
Pikaver	2240	0
Ieroșca II	2260	0
Bruma II	2260	0
Voința	2260	0
Ghid	2260	0
Petruș	2260	0
Guardian Girl	2280	0

Premiul DOMNISORU
Condiție — 21.000 lei

Pisica	1720	0
Vivat	1720	Crainic
Luntraș	1720	0
Jeannine W.	1720	0
Pleava	1720	0
Giuditta	1720	0
Ideal	1720	0
Hercegnö	1740	0
Amzei	1740	0
Blondella	1740	Gramm
Lucifer II	1760	0
Voraus	1760	Fischer
Citr. Gordon	1760	Cerkasof
Hanibal II	1760	Gaidaev
Antrag	1760	Grünwald
Kanada	1760	0
Talaz	1760	0

Premiul IN
Condiție — 31.000 lei

Oborean	1700	Crainic
Florita	1700	0
Natasa	1720	0
Tutun	1740	Slobozenco
Adda Worthy	1740	Corol
Ghimp	1740	0
Petruș	1740	Borisiac
Belșug	1760	Szabo
Iubita	1760	Crotenco
Ghid	1780	V. And-sky
Ezer jo	1780	0
Little Orphan	1780	Cerkassov

Premiul DAVID GUY
Handicap — 10.000 lei

Rugina	1700	I. Russ
Luntraș	1700	0
Voevodul Tig.	1700	Grünwald
Pleava	1700	0
Fama	1700	Bordei
Szeivesz	1720	Ghinea
Catinca	1720	Gramm
Torent	1720	0
Primrose	1720	0
Edith	1720	Fischer
Katy Caid	1740	Corol
Pai	1740	0
Rosalinde	1740	0
Ghid	1740	0
Wodka	1740	0
Valentio	1760	Crainic
Nation	1760	Gaidaev
Margaret T.	1780	Cercasov
Citr. Gordon	1780	0

Premiul DOMNU
Handicap — 15.000 lei

Floare	1700	Drăgotescu
Elixir	1720	Fischer
Parma	1720	Crotenco
Eggy	1740	Grünwald
Zalud	1740	0
Sultan II	1740	0
Livada	1740	D-ra Cleo
Tufănica	1740	Gaidaev
Handicap	1740	0
Zgomot	1740	0
Banel	1740	0
Pinkerton	1740	Gramm
Mura	1740	Szabo
Sonora	1760	Zabelin
Leu	1760	0
Peter Worthy	1780	0
Jeles II	1780	Strijiniuc
Legionar	1780	0
Busuioc	1780	0
Pisica	1800	0
Ciclop	1800	0
Poenița	1800	0
Sorvineț	1800	0
Voința	1800	0
Sonya Worthy	1820	0
Kamaa	1820	0
King Worthy	1820	Ghinea

Premiul DEFICIT
Record — 15.000 lei

Lăcrămioara	2100	0
Gangster	2120	V. And-sky
Ducesa	2140	Tassopol
Bruma II	2140	Luncan
Pikaver	2140	0
King Worthy	2140	0
Giuditta	2160	0
Coconaș	2160	0
Ninon	2160	0
Katy Caid	2180	0
Pandur	2180	0
Blondella	2180	0
Viziru	2180	Fischer
Trixie	2200	Cerkasov
Pock	2200	0
Gruia	2200	0
Kanada	2200	Gaidaev
Kundry	2120	Bordei
Pock	2120	0
Voraus	2140	Fischer
Champion	2140	0
Margaret T.	2140	Cerkasof
Gondolat II	2200	Gaidaev
Haron	2200	0

Premiul DESCULȚA
Record — 13.000 lei

Elixir	2120	0
Domnița Harry	2120	Cerkasov
Puica	2120	Pavlic
Hollo	2140	Fischer
Zalud	2140	Dobrescu
Makrele	2140	Grünwald
Tufănica	2140	Gaidaev
Durduli	2140	Corol
Zvon	2140	0
Natașa	2160	0
Mura	2160	0
Zgomot	2180	0
Banel	2180	0
Voința	2200	0
Pikaver	2200	Lucan
Bruma II	2220	0
Coconaș	2240	0
Talaz	2260	C. D-trescu

Premiul DALMAȚIA
Condiție (1/2) 18.000 lei

Anny Scotland	1700	?
Țara	1700	Drăgotescu
Carol Hanover	1700	0
Sanitița	1720	Tr. Marcu
Ural	1720	Vârlan
Zeta	1720	Fischer
Elly	1740	Pavlic
Eol	1740	0
Draga Mea	1760	Gaidaev
Gaby M.	1800	Grăjdănescu
Rama II	1800	Grünwald

Premiul DAVE HALLE
Record — 18.000 lei

Prinț	1720	Tassopol
Ducesa	1720	0
Ideal	1720	Grünwald
Centaur	1720	Crainic
Guardian Girl	1720	0
Katy Caid	1740	Corol
Pandur	1740	0
Blondella	1740	Gram
Ghid	1740	V. A-sky
Anny Worty	1740	0
Sam Worthy	1740	0
Talaz	1740	0
Champion	1760	Ghinea
Nation	1760	Gaidaev
Citronat Gordon	1780	Cerkasoff
Roland D.	1800	Fischer
Gondolat II	1800	?
Haron	1820	0

Premiul DON CHENAULT
Handicap — 21.000 lei

Vivat	2100	Crainic
Pai	2100	Ghinea
Rosalinde	2100	Pavlic
Lucifer II	2120	x
Zgomot	1760	0
Pisica	1780	Crotenco
Aventurier	1780	0
Brebenca	1780	0
Sorvanet	1780	0
Sonya Worthy	1780	0
Voința	1780	Dobrescu
Spic	1780	Gram
Busuioc	1780	0
Kamaa	1780	Grünwald
Giuditta	1800	0
Cupidon	1800	0
Hercegnö	1800	0
Ninon	1800	0
King Worthy	1800	Ghinea
Ghid	1820	0

PRESA ȘI ALERGĂRILE DE AZI

ZIARELE	Premiul Dunaicic	Premiul Don Pedro	Premiul Dingo	Premiul Doge	Premiul Domnișoru	Premiul In	Premiul David Guy	Premiul Domnu	Premiul Deficit
Universul Sport	Carol Han. Anny Scotl.	Thalio Comoara	Makrele Sultan II	Ejer jo Poenița	Citr. Gordon Antrag	Little Orphan Belșug	Fama Margaret T.	Parma Tufănica	Trixie Viziru
Gazeta Sporturilor	Anny Scotl. Carol Han.	Thalio Mura II	Facla Țara	Poenița Ezer jo	Antrag Citr. Gordon	Belșug Little Orphan	Margaret T. Fama	Floare Parma	Trixie Viziru
Universul	Carol Han. Anny Scotl.	Pan Worthy Mura II	Harry Boy Zenit	Ezer jo Peceora	Citr. Gordon Antrag	Belșug Little Orphan	Voevodul Tig. Katy Caid	Floare Mura	Viziru Trixie
Curentul	Anny Scotl. Carol Han.	Pan Worthy Desiș	Zenit Harry Boy	Ezer jo Ghimp	Citr. Gordon Voraus	Belșug Little Orphan	Voevodul Tig. Katy Caid	Floare Parma	Trixie Viziru
România	Anny Scotl. Carol Han.	Elena Pan Worthy	Peter Gordon Eol	Poenița **Ezer Jo**	Citr. Gordon Hanibal II	Little Orphan **Belșug**	Fama Katy Caid	Parma Floare	Trixie Viziru
Timpul	Carol Han. Anny Scotl.	Pan Worthy Thalio	Sultan II Tara	Ezer jo Poenița	Antrag Citr. Gordon	Belșug Petruș	Katy Caid Fama	Parma Sonora	Trixie Viziru
Frontul									
Ordinea	Anny Scotl. Carol Han.	Elena Pan Worthy	Peter Gordon Zenit	Poenița Peceora	Antrag Citr. Gordon	Belșug Little Orphan	Voevodul Tig. Fama	Floare Parma	Viziru Trixie
Seara	Anny Scotl. Carol Han.	Desiș Pan Worthy	Harry Boy Zenit	Poenița Ezer jo	Citr. Gordon	Little Orphan Belșug	Fama Katy Caid	Parma Jeles II	Viziru Trixie
Semnalul	Anny Scotl. Carol Han.	Desiș Pan Worthy	Peter Gordon Zenit	Poenița Ezer jo	Citr. Gordon Antrag	Little Orphan Iubita	Edith Katy Caid	Parma Jeles II	Trixie Sang...
Cei mai indicați	Anny Scotl. 6 Carol Han. 3	Pan Worthy 3 Thalio 2 Desiș 2 Elena 2	Peter Gordon 3 Harry Boy 2 Makrele 1 Facla 1 Zenit 1 Sultan II 1	Poenița 5 Ezer jo 4	Citr. Gordon 6 Antrag 3	Belșug 5 Little Orphan 4	Voevodul Tig. 3 Fama 3 Edith 1 Katy Caid 1 Margaret T. 1	Parma 5 Floare 4	Trixie Viziru

MAINE LA BANEASA TRAP

Se va disputa premiul Alexandru Bădescu

Premiul Dalmația va fi disputat de leaderii trei-anilor

Programul de mâine dela Băneasa-Trap oferă toate garanțile necesare recoltării celui mai categoric succes.

In acest sens o cât de sumară examinare a lui este revelatorie.

Probele zilei sunt admirabil alcătuite și mai mult decât sigur că vor furniza dispute de real interes.

O ALERGARE CLASICA

Proba capitală a zilei este premiul Alexandru Bădescu, una din alergările clasice ale turfului nostru.

Vor concura în această cursă o parte din fruntașii turfului.

Printre ei se află Haron, fostul campion al turfului Antrag, Sam Worthy și unul din cei mai buni trei ani, Szeged.

Disputa lor se anunță interesantă.

ALTE CURSE IMPORTANTE

Vom remarca deasemeni handicapul Don Chenault în care găsim o serie de trăpași verificați.

Printre aceștia sunt Gondolat II, Margaret I, Voraus și Campion.

Deasemeni premiul Dave Halle se prezintă peste așteptări.

O specială mențiune pentru premiul Dalmația în care vom revedea pe excelenta Zeta în compania excelentelor Gaby M și Rama II.

Acum vom face o scurtă trecere în revistă a' curselor zilei

PREMIUL DOLHASCA

Ninon, Pock, Ciclop și Champion junior se remarcă la prima vedere.

PREMIUL DESCULȚA

Domnița Harry beneficiază de locul din fruntea plutonului. Ar trebui să dispună de Durduliu. Bruma II și Zvon

PREMIUL DALMAȚIA

In perspectivă o pasionantă întrecere între Zeta, Gaby M. și Rama II.

PREMIUL DAVE HALLE

Anny Worthy, Citronat Gordon, Sam Worthy și Ideal prezintă cele mai concludente titluri.

PREMIUL DON CHENAULT

Gondolat II, Voraus, Margaret T. și Kundry vor duce o grea luptă pentru victorie.

PREMIUL AL. BADESCU

Harron este recomandat de de calcule. Șansă mai au Theodora, Sam Worthy, Antrag și Szeged.

PREMIUL DONDONA

Grea cursă. Se evidențiază Lăcrămioara, Busuioc, Brad, Champion Junior, Dorka și Cupidon.

PREMIUL DETA

Hispano, Cilly Haonver, Bandit II, Răsura și Elly vor conta la sosire.

PREMIUL DOMINO

Ninon, Aluniș, Pisica, Hercegno și Ghid au veleități.

CONCURENȚII PROBABILI

Premiul DOLHASCA
Condiție (1/5) 13.000 lei

Aventurier	2120	Gramm
Parma	2120	Crotenco
Zalud	2140	0
Ciclop	2140	Slobozenco
Lăcrămioara	2140	0
Livada	2140	D-ra Cristod.
Tufănica	2140	0
Zgomot	2140	Dobrescu
Spic	2140	0
Mura	2160	Szabo
Pacahantos	2160	Vârlan
Gangster	2160	V. A-sky
Eftin	2160	Crainic
Bruma II	2180	Lucan
Voința	2180	0
Pikaver	2180	0
Champion jr.	2180	Ghinea
Pock	2200	Gaidaev
Ninon	2200	Grünwald
Coconaș	2200	Fischer

Premiul DESCULȚA
Record — 13.000 lei

Elixir	2120	0
Domnița Harry	2120	Cerkasov
Puica	2120	Pavlic
Hollo	2140	Fischer
Zalud	2140	Dobrescu
Makrele	2140	Grünwald
Tufănica	2140	Gaidaev
Durduli	2140	Corol
Zvon	2140	0
Natașa	2160	0
Mura	2160	0
Zgomot	2180	0
Banel	2180	0
Voința	2200	0
Pikaver	2200	Lucan
Bruma II	2220	0
Coconaș	2240	0
Talaz	2260	C. D-trescu

Premiul DALMAȚIA
Condiție (1/2) 18.000 lei

Anny Scotland	1700	?
Țara	1700	Drăgotescu
Carol Hanover	1700	0
Sanitița	1720	Tr. Marcu
Ural	1720	Vârlan
Zeta	1720	Fischer
Elly	1740	Pavlic
Eol	1740	0
Draga Mea	1760	Gaidaev
Gaby M.	1800	Grăjdănescu
Rama II	1800	Grünwald

Premiul DAVE HALLE
Record — 18.000 lei

Prinț	1720	Tassopol
Ducesa	1720	0
Ideal	1720	Grünwald
Centaur	1720	Crainic
Guardian Girl	1720	0
Katy Caid	1740	Corol
Pandur	1740	0
Blondella	1740	Gram
Ghid	1740	V. A-sky
Anny Worty	1740	0
Sam Worthy	1740	0
Talaz	1740	0
Champion	1760	Ghinea
Nation	1760	Gaidaev
Citronat Gordon	1780	Cerkasoff
Roland D.	1800	Fischer
Gondolat II	1800	?
Haron	1820	0

Premiul DON CHENAULT
Handicap — 21.000 lei

Vivat	2100	Crainic
Pai	2100	Ghinea
Rosalinde	2100	Pavlic
Lucifer II	2120	x
Kundry	2120	Bordei
Pock	2120	0
Voraus	2140	Fischer
Champion	2140	0
Margaret T.	2140	Cerkasof
Gondolat II	2200	Gaidaev
Haron	2200	0

Premiul AL. BADESCU
Condiție — 31.000 lei

Szeged	1680	Tassopol
Pisica	1700	Crotenco
Prinț	1700	0
Jeannine W.	1700	Cerkasof
Parma	1700	0
Ghid	1700	0
Primrose	1720	Tr. Marcu
Giuditta	1720	0
Theodora	1720	Bordei
Valentio	1720	Crainic
Anny Worthy	1720	0
Sam Worthy	1720	Corol
Talaz	1720	0
Gruia	1720	0
Viitor	1720	Slobozenco
Hanibal II	1740	Gaidaev
Antrag	1740	Grünwald
Kanada	1740	0
Haron	1760	V. A-sky
Gondolat II	1780	0

Premiul DONDONA
Handicap — 15.000 lei

Zgomot	2100	Dobrescu
Banel	2100	0
Rugina	2120	0
Dorna	2120	D-ra Cristod.
Peter Worthy	2120	Pavlic
Lăcrămioara	2120	Crotenco
Legionar	2120	Slobozenco
Busuioc	2120	Ghinea
Ciclop	2140	0
Voința	2140	0
Venețiia	2160	Tr. Marcu
Pleava	2160	0
Pacahantos	2160	Ghinea
Champion jr.	2160	0
Brad	2160	Fischer
Luntraș	2180	0
Ieroșca II	2180	0
Dorka	2180	Grünwald
Brebenca	2200	0
Cupidon	2200	0
Guardian Girl	2200	0
Blondella	2220	Gram
Viziru	2240	Pavlic

Premiul DETA
Handicap — 15.000 lei

Uranus	1700	0
Ulm	1700	0
Olga	1700	Crainic
Pusa	1700	0
Lilia	1700	Slobozenco
Brenn	1700	V. A-sky
Prinț Worthy	1700	0
Hispano	1700	0
Cilly Hanover	1700	Pavlic
Musculița	1700	Ghinea
Bandit II	1720	0
Cimbrie	1720	Fischer
Urganda	1720	Zabelin
Taina	1720	Tr. Marcu
Răsura	1740	Gaidaev
Miriștea	1800	Szabo
Elly	1820	0

Premiul DOMINO
Performanță — 15.000 lei

Aluniș	1720	Szabo
Eggy	1740	Pavlic
Sultan II	1740	Gaidaev
Handicap	1740	Borisiac
Durdulia	1740	Corol
Geisha	1740	0
Sonora	1760	Zabelin

OFICIALII TRAPULUI

D. CONSTANTIN MURGĂSANU, competentul nostru confrate, comisar al curselor la Băneasa-Trap.

DIVERSE

● IN PROGRAMUL reuniunei de azi s'au strecurat câteva erori de tipografie.

Astfel în premiul Dingo figurează Peter Worthy în loc de Peter Gordon iar în premiul Domnu, Peter Gordon în loc de Peter Worthy.

In premiul In, Little Orphan este la 1780 nu la 1800 cum din greșală figurează pe program.

● EVENTUL va funcționa azi în cursa întâia cu a doua (Premiile Dunaicic și Don Pedro), a treia cu a patra (Premiile Dingo și Doge), a cincea cu a șasea (Premiile Domnișoru și In) și a șaptea cu a opta (Premiile David Guy și Domnu).

RUGBY

După frumoasele matchuri ale românilor în Germania

Rugbyul românesc înregistrează un nou mare succes.

Tabela de onoare a Federației Române de rugby se completează cu frumoasele comportări a combinatei Viforul Dacia-T.C.R. dela Heidelberg, Stuttgart și Franckfurt.

Nici cei mai optimiști susținători nu s'ar fi așteptat ca în centrul de activitate a Heidelbergului, acolo unde sportul balonului oval a ajuns la trepte de nebănuit, o combinată românească să reușească să pună în discuție superioritatea rugbyului german.

Ceeace nu s'a reușit în alte sporturi, au fost în stare să facă 15 români porniți peste hotare cu un bagaj de cunoștințe discutabile, dar cu o hotărîre fermă de a-și vinde pielea cât mai scump posibil.

Porniți cu o înfrângere categorică dela reprezentativa Berlinului, care pentru noi rămâne un mister, reușind o frumoasă comportare în fața Franckfurtului, pe care l-a învins cu același scor cu care pierduse în matchul anterior, a urmat matchul nul dela Heidelberg care pentru noi valorează mai mult ca o victorie și în fine victoria în fața temutei reprezentative a Stuttgartului — rezultate prin care combinata a reușit să ridice rugbyul românesc la o valoare necontestată.

Pentru cine cunoaște sacrificiile celor 9 cluburi pe cari le avem și cum știm cu toții că astăzi numai patru reprezintă într'adevăr clasa — nevoile pe cari rugbyul le întâlnește la fiecare pas, lipsa de terenuri și echipamente, — performanța echipei combinate este o mică satisfacție a noastră a celor ce prin fanatism susținem acest sport lipsit de mijloace. Au trebuit serioase sacrificii din partea celor două cluburi cari au deplasat jucătorii, cari au călătorit cu clasa III-a, au dus multe lipsuri și totuși în fața unui public care știe să aprecieze efortul fizic au arătat ceeace au făcut.

Ori având în vedere toate aceste neajunsuri, performanțele dela Franckfurt și Stuttgart și în deosebi cea dela Heidelberg sunt cu atât mai valoroase.

Când acum câteva zile discutam la telefon cu prietenul P. Verești conducătorul expediției, cu T. Kranz, acela care a reușit după multe ore de nesomn să pună la punct turneul, și când cu vocile sugrumate de emoție și bucurie îmi anunțau rezultatul, am trăit lângă ei o satisfacție pe care numai cineva care a muncit pentru un ideal 18 ani și care îl vede îndeplinit poate s'o aibă.

Rezultatele obținute la Heidelberg, Franckfurt și Stuttgart performanța Sportului Studențesc care a învins R. C. Warbonnais. marea victorie a Bucureștiului care a dispus de reprezentativa Lyonului, și înfrângerile la limită pe care le-a suferit România anul trecut în fața celor două mari echipe ale Franței și Germaniei, constitue un palmares impozant și care spune tot.

In timp ce fiecare oraș german și francez au mai multe echipe decât avem noi, aici o mână de oameni reușește imposibilul.

Prin această prismă trebue privite cele trei frumoase comportări ale Viforului Dacia-T.C.R. și tot prin ea să fie apreciate.

Președintele Federației germane care a asistat la matchuri a felicitat călduros pe conducătorii români pentru frumoasele comportări avute. Este prin acest gest, recunoașterea unui lucru pe cari l-a știut să-l aprecieze așa cum trebue.

Ion Th. Popovici

Mâine la ora 10 jum. Sportul Studențesc A joacă cu Sportul Studențesc B

Pe terenul I al Străjii Țării dela șoseaua Kiseleff se dispută un match de rugby între două echipe ale grupării universitare.

Echipa A va fi formată din: C. Dinescu, Damian, Sadoveanu, Andrieș, Grigorescu, Iovănescu, Popescu, Mărășescu, Diaconu, Rigler, Macarovici, Niculescu V., Fântâneanu, Adam, Gonettant, Aman, Wirth, Nedelceanu, etc.

Echipa B sub care va juca juniorii clubului va cuprinde pe: Georgescu, D. Ionescu, Cosmănescu, Oprescu, Popa, Gherovici, Dumitrescu O., Marian, Lopățel, Teodorescu, Costescu, Pârcălăbescu, Negreanu, Beșliu, frații Ionescu etc.

Dată fiind jocul deschis al celor două echipe, este de așteptat să asistăm la un match frumos.

Dela Viforul Dacia

Comitetul cllubului Viforul Dacia convoacă pentru azi la Gara de Nord la ora 10 a. m. pe toți membrii dela toate secțiunile sportive, ca să primească așa cum trebue pe camarazii lor, cari sosesc din victoriosul turneu din Germania.

CONTRASTE

La Roma: italienii fac mâine un nou antrenament

La București: ?

Matchul de rugby Italia - România motiv de intense pregătiri la Roma

Matchul de rugby Italia-România, care se va disputa la 30 Aprilie la Roma, constitue obiectul principal al preocupărilor federației italiene. Aceasta a început pregătirile de câteva săptămâni și le continuă mâine la Roma printr'un nou antrenament, la care au fost convocați următorii jucători:

Gorni și Testoni (Amatori Rugby Milano).

De Marchis, Fattori, Vagnetti și Vinci III (A. S. Roma).

Rosingana (A. R. Torino).

Costa, Figari și Pieri (G. U. F. Parma).

Farinelli și Zoffoli (G. U. F. Roma).

Alacevich, Arbinolo, Dotti IV, Francese și Vigliano (G. U. F. Torino).

Bracaglia și Cicognani (S. S. Napoli).

Nu-i aceasta graba, ci pur și simplu o pregătire absolut necesară înaintea unei întâlniri internaționale.

Pentru a nu știm câta oară, primim lecțiile străinătății de cum se pregătește o echipă națională.

Căci noi nu știm. Dovada cea mai bună o furnizează faptul că deși noi suntem aceia care ne deplasăm la Roma, nici nu ne gândim măcar la începerea preparativelor.

Lăsăm totul la voia întâmplării, ca de obiceiu în toate ramurile sportului.

CICLISM

Până acum...

49 de înscrieri pentru prima cursă de pregătire

Pentru a populariza cât mai mult ciclismul în masele populare „F. R. S. C."-ul a luat inițiativa de-a organiza mâine o cursă pentru toți alergătorii nelicențiați.

Odată cu această cursă se va desfășura și una pentru categoria III-a și începători. Iată acum câteva spicuiri din regulamentul probei care se va desfășura mâine pe șoseaua Olteniței.

Concurenții vor pleca din șos. Olteniței km. 5 până la km. 20 și înapoi cu sosirea la Mandravela. Traseul măsoară 30 kilometri.

De fapt prima probă de pregătire se subdivide în trei curse :

1. pentru nelicențiați;

2. pentru categoria începători;

3. pentru categoria a 3-a.

Pentru fiecare catetgorie se va face un clasament aparte.

CUM SE DA PLECAREA

Plecarea pentru categoria începători și nelicențiați va fi la ora 10, iar plecarea concurenților din cat. 3-a va fi la ora 10,10.

Adunarea concurenților ora are loc la ora 9 dim., la Mandravela (Văcărești).

IN ATENȚIA PARTICIPANȚILOR

Concurenții sunt obligați a avea frânele în bună stare de funcționare, costumul reglementar (chiloți negri), iar alergătorii nelicențiați vor veni cu un tricou și chiloți negri.

Taxa de înscriere pentru toți concurenții este de lei 10. Incepătorilor și nelicențiaților cari vor lua plecarea li se va înapoia după cursă taxa depusă.

Proba se încihde după 10 minute dela sosirea primului concurent din fiecare categorie.

S'AU AMANAT INSCRIERILE

Alergătorii care nu s'au înscris se vor adresa la sediul F. R. S. C.-ului din calea Victoriei 29, etaj 3, PANA AZI LA ORA 1.

Taxa de înscriere este de lei 10.

NELICENȚIAȚI

Până eri seară s'au totalizat 49 de înscrieri, repartizate astfel :

1. Ketveș Nicolie.
2. Nicoloso Severino.
3. Nicolaie Ilie.
4. Păunescu Traian.
5. Necșoiu Dumitru.
6. Toropu Alexe.
7. Vânturici Gabriel.
8. Cazacu Anton.
9. Avramescu Costel.
10. Rusu Mihail.
11. Albu Petre.
12. Anghelescu Marius.
13. Iliescu Ion.
14. Iacob Constantin.
15. Tracicariu Ilie.
16. Stănescu Vasile.
17. Stănescu Ion.

INCEPATORI

1. Pavel Simion, V. C. R.
2. Marinescu Nicu, Fulgerul.
3. Arsenie Niculae Leonida.
4. Stelian Marinescu Leonida.
5. Slăvescu Cornel, ASPIM
6. Hagiescu Petre, V. C. R.
7. Chira Niculae, V. C. R.
8. Dumitrescu Pane, Leonida.
9. Nicolaescu Dumitru, V. C. R.
10. Brebeanu Gheorghe, A. S. P. I. M.
11. Nistor Stan, V. C. R.
12. Pandelică Andrei V.C.R.
13. Cornea Vasile V. C. R.
14. Irimia Marin, V. C. R.
15. Hoară Ion, Vif. Dacia.
16. Stoicescu Grigore, Vif. Dacia.
17. Lazăr Pavel, A.S.P.I.M.
18. Potcoavă Iacob, Leonida.

CATEGORIA 3-a

1. Gionea C-tin, V. C. R.
2. Nicolau Vladimir ASPIM
3. Ignat Petre Victoria.
4. Rolescu Ion, Victoria.
5. Negoiță Marin, V. C. R.
6. Gârlan Radu A.S.P.I.M.
7. Cazan Matei Aq. Mar.
8. Niculescu Marin, V. D.
9. Bulgaru Niculae, V. D.
10. Iacob Constantin, V. D.
11. Craighero Fugen ASPIM
12. Ștefănescu N-lae ASPIM
13. Cuza Ion ASPIM.
14. Stănescu Teodor, Victoria.

Pentrtu a stimula ambiția participanților se oferă la cursa de mâine următoarele :

PREMII

„F. R. S. C."-ul oferă primilor 3 concurenți din fiecare categorie câte o medalie.

Pe lângă aceste medalii alergătorul ciclist Severino Nicoloso oferă câte 100 lei primului din fiecare categorie.

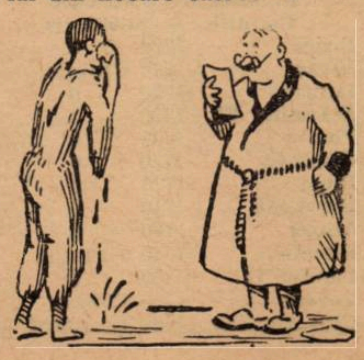

SPORTURI DE IARNA

HAUSLEITNER a câștigat marele concurs de sărituri dela Bolnoc

Campionul junior a sărit 43 metri

Brașov, 24 (dela corespondentul nostru).

Concursul anual de sărituri organizat de Clubul turistic Brașov a obținut un frumos succes.

Eroul acestui concurs a fost tânărul brașovean Hansleitner dela K. S. V. care în plin progres a realizat performanța zilei, câștigând primul loc cu aproape 300 puncte, reușind o săritură de 43 metri, cea mai lungă săritură realizată în acest an în România.

Iată și rezultatele technice ale acestui concurs:

1. Hansleitner (K.S.V.) 297,8 (43 m.).
2. Bedners (K.S.V.) 280,8 pt. (37 m. 5).
3. Welkens (B.T.E.) 271,1 (39 m.).
4. Zell (K.S.V.) 205.3 pt.
5. Olteanu (I.A.R.) 181,2.

TRIUMFUL JUNIORILOR

De remarcat că primii patru clasați sunt juniori. Tinerii săritori s'au impus în această probă iar Hausleitner care a fost trimis în străinătate în cursul acestui sezon a dovedit că a profitat enorm de pe urma acestei deplasări.

Concursurile de sărituri au confirmat că posedăm tineri înzestrați cu reale calități. Ne lipsesc însă trambulinele și antrenorii.

Din inițiativa cluburilor și cu sprijinul Federației în cursul sezonului viitor va fi adus un antrenor pentru săritorii din România.

CLUBUL DE SKI DIN BRAȘOV A CASTIGAT CUPA CLUBULUI TURISTIC BRAȘOV

Pe echipe. concursul a fost câștigat de clubul de ski din Brașov (K.S.V.).

BASKET-VOLLEY-BALL

Estonia a învins Statele - Unite cu 36 - 29

Jucând, în cadrul turneului pe care îl face în țările Baltice, echipa de basket a Statelor Unite a fost învinsă de Estonia cu 36—29 după ce la pauză conducea cu 16—13.

S'au amânat și jocurile de volley și basket de astăzi

Din partea regiunii Bucegi, primim cu rugămintea de a publica, următorul comunicat :

„Regiunea Bucegi a Federației Române de Basket și Volley aduce la cunoștința celor interesați, că din cauza de forță majoră, etapa de jocuri contând pentru cupele de iarnă ce trebuia să se dispute azi, Sâmbătă 25 Martie, se amână la o dată ce se va fixa ulterior.

Viitoarea ședință a regiunii va avea loc Miercuri 29 Martie la orele 21.

La această dată va ține ședință atât comisia de programări cât și judecată".

ULTIMA ORA

Pentru prima dată se va organiza în această vară

Campionatul României de pentathlon modern

Inițiativa aparține U. F. S. R.-ului și va servi ca o indicație pentru Olimpiadă

Pentru prima dată se va organiza în acest an în capitala țării, campionatul României de pentathlon modern, proba completă și prin excelență olimpică.

Pentathlonul modern cuprinde cum cum se știe următoarele probe: TIR, CROSS-CONNTRY, NATAȚIE, CALARIE ȘI SCRIMA.

Inițiativa aparține U. F. S. R.-ului care va patrona această manifestațiune, organizată de către un comitet technic, în care vor intra reprezentații federațiilor de: tir, scrimă, atletism (pentru cross) — călărie și natație.

Probele se vor desfășura la A. N. E. F. (tir și scrimă Strandul Kisseleff — (natație), Hipodromul Băneasa (cross și călărie).

SELECȚIONARE PENTRU OLIMPIADA

Campionatul României de Penthathon modern va servi ca un prim indiciu în vederea Jocurilor Olimpice din 1940 la care România va trimete reprezentanții.

AU INCEPUT ANTRENAMENTELE

Antrenamentele în vederea acestei grele competițiuni au inceput încă din toamnă și printre cei mai serioși pretendenți se numără în primele rânduri locot. Iusinski care se pregătește intens.

Matchul atletic

Oxford - Cambridge a revenit primului cu 76-41 puncte

Sâmbătă după amiază pe stadionul White City s'a desfășurat tradiționala întâlnire dintre atleții universităților Oxford-Cambridge. Studenții dela Oxford au recoltat o categorică victorie la 35 de puncte diferență.

Iată rezultatele tehnice:

100 y.: 1. Wells (0) 10,1 sec.; 2) Palmer (C.).

880 y.: 1) Moreton (0) 1:58,7. 2) Whetered (0).

1 MILA: 1) Bearley (c) 4:24,8; 2) Marrian (0).

3 MILE: 1) Hawlcey (0) 15:09,5; 2) Clough (0).

120 Y GARDURI: 1) Lockton (0) 14,9 sec.; 2) Irwin (0).

220 Y GARDURI: 1) Irwin (0) 24,5 sec.; 2) Lockton (0).

INALȚIME: 1) Penman (0) 176 cm.; 2) Selwyn (0) 175 cm.

LUNGIME: 1) Lockwood (0) 681 cm.; 2) Askew (c) 678 cm.

PRAJINA: 1) Brooke (0) 336 cm.; 2) North (c) 336 cm.

GREUTATE: 1) Sivertsen (0) 14,06; 2) Bennet (c) 14,01.

DISC: 1) Benuett (c) 41,95; 2) Sievertsen 41,05 m.

SULIȚA: 1) Klein (c) 56,21 m.; 2) Merz (0) 52,33 m.

CLASAMENT: 1) Oxford 76 p.; 2) Cambridge 41 p.

Germania a reluat relațiile sportive cu Olanda

Amsterdam, 24. — Relațiunile sportive între Germania și Olanda au fost reluate.

Este știut că la începutul lunii Noembrie 1938 primarul orașului Rotterdam a interzis matchul Germania-Olanda pe motivul că prevedea unele incidente. De atunci și până acum sportivii celor două țări n'au avut nici un contact.

Invinsul lui Toma Aurel

Englezul Jim Brady

se gândește la titlul național

Am relatat în numărul nostru de eri că Johnny King a renunțat să-l mai întâlnească pe Kid Tanner pentru titlul Imperiului Britanic la categoria cocoș.

Acum s'a ivit un alt pretendent la titlu, care este dispus să-l înfrunte pe boxeurul din Guiana engleză. Acest nou pretendent este Jim. Brady învinsul lui Toma Aurel și învingătorul lui Balthazat Sangchili care în schimbul „modestei" sume de 500 de lire (lei 500.000) este dispus să boxeze cu Tanner

Din păcate nu se știe dacă Boxing Board va admite acest fel de a vedea al lui Jim Brady.

Jackie Brown

în drum spre titlul Angliei la categoria cocoș

Jackie Brown, fostul campion al lumii la categorie muscă, întâlnind Luni seară la Manchester pe Jim Hayes (Leeds), a obținut o ușoară victorie la puncte, câștigând astfel campionatul de categorie cocoș al Angliei de Nord.

Ionescu Crum va reintra abia Duminica viitoare

Săptămâna de odihnă forțată intervenită în campionatul național este foarte bine venită pentru Venus, care are mulți jucători loviți și cari astfel se vor putea reface.

Cel mai serios lovit este excelentul fundaș Ionescu Crum. Acesta în matchul cu Chinezul dela Timișoara, la o săritură în aer a căzut accidentându-se grav. In matchul de antrenament de mâine el nu va juca, dar se speră că până Duminica viitoare să fie complet refăcut și să poată reintra.

H. Cochet

va antrena echipa Jugoslaviei pentru Cupa Davis

Belgrad, 24. — Astă seară a avut loc ședința federației iugoslave de tennis, cu care prilej s'au luat hotărîri în legătură cu pregătirea echipei naționale pentru Cupa Davis.

Cea mai importantă decizie este angajarea clubului jucător francez Henry Cochet pentru antrenarea reprezentanților Iugoslaviei în Cupa Davis.

Rezultatele concursului internațional de tennis dela San Remo

Milano, 24. — In cadrul concursului internațional de tennis dela San Remo, s'au înregistrat următoarele rezultate:

Simplu domni, sferturi de finală: Henkel-Vido 3:6, 6:2, 6:3, Puncec-Bossi 6:2, 6:1, Caska-Kucelli 6:1, 6:2, De Stefani-Mitici 7:5, 6:2.

Simplu doamne: Florian-Somogyi 6:2, 6:3, Wheeler—Hein Mueller 6:1, 6:4.

Dublu doamne: Tonolli, San Donnino — Beutter, Hammer 6:2, 6:2.

Dublu domni: Caska, Vodicka — Bossi, Scotti 4:6, 6:4, 6:3. Henkel, Menzel — Rado, Dela Bello 6:3, 7:5, Henkel, Menzel — Caska, Vodicka 6:3, 6:3, Puncec, Mitici — Kucelli, Vido 6:0, 6:3.

Dublu mixt: Hein Miller, Bossi — Beutter, Stingl 7:5, 6:1 Henrotin, Mitici — Schilf, Franco 6:2, 6:4, Wheeler, Henkel — Andrus, Comee 6:2, 6:3.

Comitetul olimpic elvețian a studiat organizarea sporturilor de iarnă

Contele Baillet Latour președintele comitetului internațional Olimpic în trecere prin Lausanne a prezidat o ședință a comitetului olimpic elvețian la care a asistat și d. M. Natter judecător la St. Moritz.

S'a studiat temeinic organizarea viitoarelor jocuri de iarnă cari se vor desfășura la St. Moritz între 3 și 11 Februarie 1940.

Expozeul făcut de d. Natter a evidențiat marile avantagii technice pe cari le oferea marea stațiune dela Engadine complect utilată pentru asemenea concursuri.

„Cupa Imperială"

se dispută la 1 Aprilie la Donington Vor participa aproape 30 concurenți

Prima mare competițiune automobilistă de viteză din Anglia se va disputa anul acesta, în ziua de 1 Aprilie, pe circuitul Donington Park, în joc fiind faimoasa distincțiune „Cupa Imperială".

Intrecerea suscită un interes deosebit și deaceia nu trebue să mire pe nimeni faptul că ea a întrunit adeziunile a aproape 30 dintre cei mai buni alergători ai Angliei.

Pe spectaculosul circuit Domington Park își vor da întâlnire câțiva maeștri ai volanului și este sigur că alegerea va cunoaște un succes complet. Din acest punct de vedere organizatorii competițiunii sunt foarte optimiști.

Alergarea constă din trei încercări pe 200 mile, învingător urmând să fie declarat alergătorul care va reuși cel mai avantajos punctaj.

CAȚIVA CONCURENȚI

Nu vom publica aci lista înscrierilor ci ne vom mulțumi să stăruim asupra câtorva nume cari asigură succesul întrecerii.

Uzinele E. R. A. vor fi cel mai bine reprezentate, nouă concurenți fiind înscriși pe această marcă. Crack-ul formației va fi, și de rândul acesta, excelentul Arthur Dodson.

Charlie Dodson va pilota Maserati-ul cu care, anul trecut, italianul Lurani și-a găsit moartea în cursul unei alergări disputate la Crystal Palace, în timp ce Reggie Parnell va apare la bordul unui B.H.W. și A. B. Hyde, pe Maserati-ul care l-a dus la victorie săptămâna trecută.

Mathieson va conduce deasemenea un Maserati, I. H. Nickols un M. G. și Percy Maclure, un Rilley.

O valoroasă performanță la Trento

Cu prilejul inaugurării sezonului motociclist din Trento (Italia), alergătorul Nino Grieco a realizat, într'un concurs de moto-cross, o performanță ce merită a fi subliniată.

Concurând într'o probă de 12 km. Nino Grieco și-a adjudecat victoria în 11 min. 40 sec., timp ce corespunde unei viteze orare de 61 km. 823.

Gloria C. F. R. va juca de Paști la Tg.-Mureș și Câmpia Turzii

De sărbătorile Paștelui, puternica echipă gălățeană Gloria CFR. va susține trei matchuri în Ardeal, în organizarea clubului Mureșul.

Anume, la 9 și 10 Aprilie gălățenii vor juca la Tg. Mureș cu Monopol și Mureșul, iar la 12 Aprilie la Câmpia Turzii cu Industria Sârmei.

Aseară s'a ținut adunarea generală a F. R. Box-ului

In localul Uniunei Federațiilor Sportive din România s'a ținut aseară adunarea generală a Federației Române de box.

In cursul ședinței nu s'au desbătut decât chestiunile în legătură cu modificarea statutelor în sensul vederilor Străjei Țării, fapt care nu a cerut prea mult timp, datorită faptului că prevederile forului de sub conducerea d-lui maior Teofil Sidorovici sunt precise.

S'a păsit apoi la alegerea celor cinci membri cari urmau să completeze comitetul. Cu unanimitate au fost aleși, d-nii: Constantin Stoicescu, rectorul universității București, col. dr. Ion Lascar, ing. Cezar Popescu, av. Dimitrie Gerota și Alexandru Aureliu.

Football inedit şi dramatic

Iată un footballist cu ochelari. Şi nu este un oarecare. Acela din fotografie este internaţionalul italian FROSSI, extrema dreaptă a Ambrosianei.

In dreapta, sus, două faze din matchul Italia-Germania dela Berlin, în 1936.

OTTO SIFFLING, centrul atacant german a driblat de două ori formidabila apărare italiană şi a marcat două goaluri.

O îmbrăţişare ciudată? Nu. Este un simplu atac italian. Suficient de... temperamental.

Desigur.

Editura Societăţii Anonime „Universul", Bucureşti, Str. Brezoianu Nr. 23—25 — România

Taxa poștală plătită în numerar conform aprobării dir. g-rale p. t. t. nr. 70.346/938.

2 LEI

UNIVERSUL sport

12 PAGINI

85-1939

Redacția și Administrația: Palatul „UNIVERSUL", str. Brezoianu 23—25. Telefon: Centrala: 3.30.10; Redacția: 4.21.81. Redactor responsabil EUGEN DUMITRESCU

Proprietar: „Universul" S. A. Adm.-delegat STELIAN POPESCU Inscris sub No. 167. Trib. Ilfov

Nr. 85. — Anul II — BUCUREȘTI. — Luni 27 Martie 1939

ABONAMENTE: Pentru grupări sportive 1000 lei anual

3 luni LEI 150
6 luni LEI 270
1 an LEI 500

SIBIIU

In ultimul clasament N. B. A.

Toma Aurel figurează la locul 7, după învinsul său Hook

Forul american nu recunoaște doi campioni mondiali

National Boxing Association, forul pugilistic din America a redactat trimestrialul său clasament, în care sunt trecuți campionii mondiali și, în ordinea importanței, cei mai buni boxeuri din lume.

Desigur că, nici de rândul acesta, clasamentul emis de forul de dincolo de ocean nu este o oglindă fidelă a realității. Mai mult chiar, se poate spune că, pe alocuri, americanii sunt de rea credință, instaurând în locuri pe cari nu le merită, boxeuri cu state de serviciu mult mai puțin recomandabile ca ale altor breslași ai pumnului, breslași pe cari același for îi ignorează complet.

Nu este pentru nimeni un secret că americanii nu prea țin socoeala de valoarea arătată de boxeurii europeni și că, în aproape toate ocaziile îi subestimează sau, pur și simplu, îi fac uitați.

Spre a nu se desminți au procedat, și de data aceasta, în consecință.

DOI CAMPIONI MONDIALI NERECUNOSCUȚI

Inainte de a insista asupra lipsurilor ultimului clasament elaborat de National Boxing Association, vom arăta că forul american nu recunoaște doi campioni mondiali. Este vorba de englezul Peter Kane, care a cucerit titlul învingând pe un american și de învinsul lui Toma Aurel, Joe Archibald. Primul este considerat de toate celelalte foruri drept deținător al titlului la categoria muscă și secundul este recunoscut drept campion la categoria pană.

Americanii nu sunt de acord cu această situație și, în timp ce pe Kane îl menține în fruntea categoriei, pe Archibald îl plasează în locul al treilea al categoriei. Ignorează însă complet pe Gillingan care, recent, a tras o strașnică bătae fostului campion.

(Continuare in pag. 10-a)

Lovitura de grație

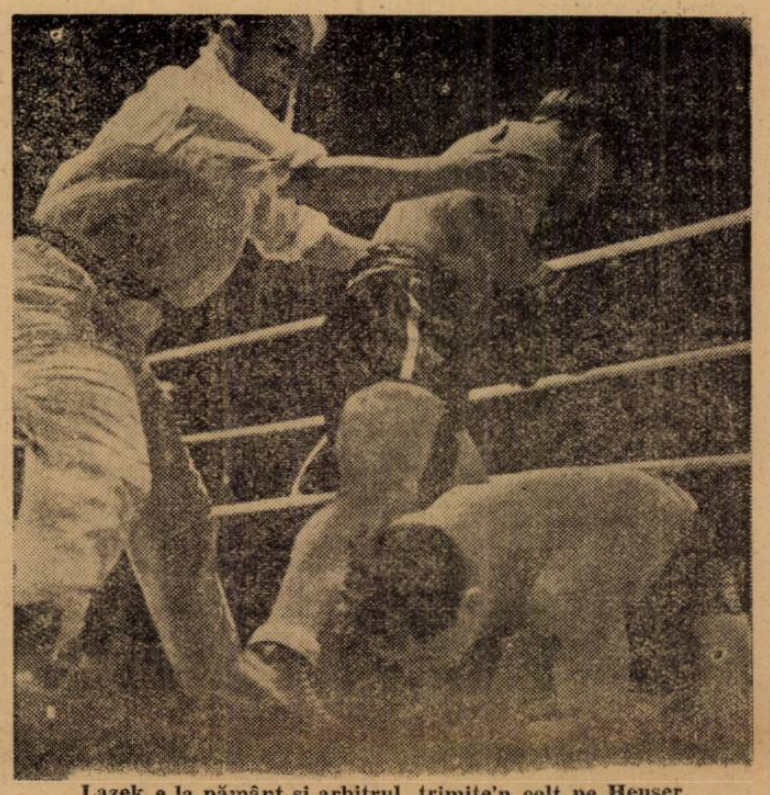

Lazek e la pământ și arbitrul trimite'n colț pe Heuser

Pe trei fronturi!...

Footballul german, în plină ofensivă, înfruntă astăzi Italia A, Italia B și Luxemburg

La Florenza, campionii mondiali aliniază o echipă remaniată

PURICELLI (Italia)
înlocuitorul lui Piola

La Florența, pe „Stadio Berta", pe stadionul municipal din capitala ducatului de Luxemburg și la Frankfurt, trei echipe germane înfruntă echipele naționale ale Italiei și Luxemburgului.

Este, firește, cel mai mare efort sportiv, pe care l-a făcut vreodată o țară.

Footballul german a pornit o ofensivă în stil mare. Ori cari vor fi rezultatele, încercarea va rămâne prin proporțiile ei. cari sunt într'adevăr mărețe. Pentrucă federația germană de football a putut forma trei echipe puternice și de valoare apropiate.

Ceeace nu pot face multe țări în acest continent al veleităților.

Echipa hipică a României

va participa la turneul internațional dela Roma

Concursul este dotat cu Cupa „Mussolini" și Cupa „Ciano"

Roma, 25 (tel. part.). — In cursul lunei Aprilie se va desfășura în localitate al 14-lea concurs hippic internațional la care vor participa cei mai buni călăreți militari de pe continent.

Comitetul organizator a primit în prezent adeziunile a șase națiuni, care anunță participarea echipelor lor naționale.

Și-au trimes adeziunea: Belgia, Anglia, Polonia, Portugalia, ROMÂNIA și Turcia.

Se crede că, grație intervențiilor făcute, va concura și echipa selecționată a Germaniei.

Turneul este dotat, printre alte premii, cu cupa de aur a Ducelui Mussolini și cupa de argint oferită de contele Ciano, ministrul de externe.

Anul acesta CEFERIADA va avea un caracter internațional

La începutul lunei Iunie, după cum am anunțat, se vor desfășura pe stadionul din Giulești marile serbări ale Ceferiadei, care se va bucura de un cadru și proporții neobicinuite.

Pe de altă parte, conducătorii feroviari intenționează să dea și un caracter internațional ceferiadei. In acest scop, după clarificarea situației politice internaționale, asociația C. F. R. va invita mai multe asociații feroviare din străinătate, de ex. din Jugoslavia, Ungaria, Polonia, Bulgaria, etc.

ULTIMUL MATCH...

...Italia-Germania (2-2) pe stadionul olympic din Berlin. Cele două echipe salută pe cei peste 100.000 spectatori.

AVIAȚIE

„Sburătorii noștri în războiul întregirii"

Un elogiu mișcător adus eroilor aerului

In aula Atheneului Român d. comandor aviator Andrei Popovici, directorul general al Soc. LARES, și-a desvoltat ieri după amiază, în cadrul acțiunei de propagandă aviatică prin conferințe, organizată de FARR, subiectul: „Sburătorii noștri în războiul întregirii".

Cu cunoscuta-i sfătoșenie și inegalabilul domniei-sale dar de a captiva auditoriul, d. comandor Popovici a purtat asistența în vâltorile frământatului război, culminat prin luptele dela 1917 și încununat cu victoria armatelor noastre. Conferențiarul a început prin a zugrăvi figura fiecăruia din aviatorii noștri cari s'au ilustrat cu mari fapte de eroism în războiul pentru întregirea neamului. Mulți dintre aceștia au coborât pentru ultima oară din adâncul cerului sub ploaia de gloanțe a inamicului, trecând astfel în rândul vitejilor neamului și în cartea de aur a aeronauticei noastre. Incet, încet conferențiarul intră în subiect descriind cum numai el știe — ca unul care a sburat și a comandat multora dintre sburătorii noștri — figurile aviatorilor români din marele război. Vitejia căpitanului aviator Iliescu-Mitralieră și a observatorului sublt. Ioanid Ralea, faptele lt. aviator Negrescu, azi general moartea eroică a sublt. Tetrat, sborul periculos în misiune fotografică a echipajului pilot, plot. Rotaru și observator lt. Ermil Gheorghiu, azi comandori, întorși ambii răniți cu avionul avariat, faptele de arme și curajul locot. observator Cristescu Aurel din compania III-a aerostație, comandată de căpitanul Scarlat Rădulescu, astăzi comandor și director al aviației civile, descrise viu și cu patimă de conferențiar au făcut auditoriul să retrăiască clipele din timpul marelui război, să vadă parcă cu ochii tot ceeace el povestea.

Continuând, d. comandor Popovici a înfățișat auditoriului peripetiile locot. aviator de rezervă Dan Bădărău, azi profesor universitar la Iași, care ca observator într'un balon captiv a scăpat ca prin minune dela moarte. Un alt observator aerostat, locot. Mihail Vitzu, care a terminat războiul cu 182 de ore de ascensiune, adică numărul cel mai mare dintre toți observatorii din balon și care a descoperit 14 baterii inamice, fapt care a atras decorarea lui de către A. S. R. Principele Carol, azi Suveranul Țării, a fost viu descrise de conferențiar.

Sborurile eroice ale locot. Egon Nasta și plot. Muntenescu, plecați în croazieră pe front, care au reușit să doboare trei avioane inamice în 12 minute, disprețul lor de moarte, a fost înfățișat și descris cu atâta căldură de conferențiar încât asistența părea că trăește aevea momentele povestite. Acest raid de pomină s'a sfârșit cu moartea viteazului Muntenescu.

Vin pe rând apoi, evocate de conferențiar, glorioasele figuri ale bravilor Zorileanu, Craiu, Gonta, figuri cari alături de celelalte ilustrează luminos aviația noastră și care pentru aviatorii noștri de azi au devenit icoane sfinte de pildă și îmbărbătare.

D. comandor Popovici n'a sfârșit spre bucurie auditoriului care vrăjit ascultă și ar asculta într'una. Drept, cum îi este firea și sufletul, nu uită să citeze și eroismul ostașilor aerostați Ruică Stan și Zidaru Marin, mutilați de proectilele inamice. Auditoriul ascultă mai departe încordat, povestirea plină de fapte eroice ale plutonierilor Stelian Voiculescu și Dănciulescu.

Vitejii din aeronautică, dispretul lor de moarte și eroismul lor, îmbrățișat cu bravura și faptele pline de sacrificii ale mult încercatei armate terestre au făcut ca în rândurile acesteia din urmă, să crească și să clocotească o dragoste nesfârșită pentru sburători.

Ce fericire mai poate fi pentru un comandant aviator când trupele terestre, rănite și în bandaje au cerut să li se îngădue — lor eroii tranșeelor — să defileze edrept manifestație de simpatie, în fața celorlalți camarazi ai lor, eroii văzduhului, aviatorii?

Terminându-și conferința în care atâtea amintiri depănate, atâtea nume și figuri de eroi evocate, atâtea fapte de arme reamintite au ținut timp de aproape două ore atențiunea întregei asistențe, domnul comandor Popovici, vădit mișcat, a sfârșit așa cum numai un aviator poate, cerând tineretului să se îndrepte către aviație, să o iubească, pentru că ea este pavăza temeinică a țării.

CICLISM

Azi, prima cursă de pregătire pe șosea

Pronosticurile noastre

ASTAZI: Prima cursă pe șosea.
PROBA: „cursă de pregătire".
REGIA: „F. R. S. C."-ul.
STARTUL: șos. Olteniței km. 5.
Ora: 10 dimineața.
Potoul: la Mandravela.
Ora: către 11.

PRONOSTICURILE NOASTRE

Fiindcă la cursa de mâine vor lua parte trei categorii de

D. NICOLAESCU

alergători și pronosticurile noastre vor privi fiecare categorie în parte.

Nelicențiați.—Din 17 nume de alergători câți s'au înscris în această categorie, ne este greu să alegem pe acela căruia îi este sortit locul întâiu. Totuși așa „din auzite" vom forma un pluton din care va apare „primul clasat" din categoria respectivă.

CINE VA CAȘTIGA...?!

Iată plutonul din care se va distinge cel mai bun: Stănescu Ion, Stănescu Vasile, Iacob Constantin, Necșoiu Dumitru și Păunescu Traian.

Incepători. — Din această categorie acei care au serioase pretenții la primul loc sunt următorii:

Nicolaescu Dumitru (V. C. R.)
Chira Nicolae (V. C. R.)
Stoicescu Grigore (Vif. Dacia).
Hoară Ion (Vif. Dacia).
Pavel Simion (V. C. R.)

La o triere mai serioasă, va rămâne în luptă „tripleta" Nicolaescu — Chira Nicolae — Stoicescu. Deși până acum Nicolaescu n'a concurat decât la „ciclo-cross"-uri, credem însă că își va însuși mâine „prima medalie". Nu este exclus însă ca întotdeauna... o surpriză!

Categoria III-a: In această categorie lupta va fi mai strânsă, concurenți sunt doar într'o clasă mai avansată. Primul favorit este Bulgaru Nicolae, care ne-a dovedit în ultimul timp că este un alergător sârguincios.

Lupta nu va fi așa de ușoară ținând seamă că are ca adversari pe Guzan Ion, Gârlan Radu și Ștefănescu Nicolae.

Iată lista alergătorilor care participă azi la prima „cursă de pregătire":

NELICENȚIAȚI

1. Ketveș Nicolae.
2. Nicoloso Severino.
3. Nicolaie Ilie.
4. Păunescu Traian.
5. Necșoiu Dumitru.
6. Toropu Alexe.
7. Vânturici Gabriel.
8. Cazacu Anton.
9. Avramescu Costel.
10. Rusu Mihail.
11. Albu Petre.
12. Anghelescu Marius.
13. Iliescu Ion.
14. Iacob Constantin.
15. Tracicariu Ilie.
16. Stănescu Vasile.
17. Stănescu Ion.

INCEPATORI

1. Pavel Simion, V. C. R.
2. Marinescu Nicu, Fulgerul.
3. Arsenie Nicolae Leonida.
4. Stelian Marinescu Leonida.
5. Slăvescu Cornel, ASPIM
6. Hagiescu Petre, V. C. R.
7. Chira Nicolae, V. C. R.
8. Dumitrescu Pane, Leonida.
9. Nicolaescu Dumitru, V. C. R.
10. Brebeanu Gheorghe, A. S. P. I. M.
11. Nistor Stan, V. C. R.
12. Pandelică Andrei V.C.R.
13. Cornea Vasile V. C. R.
14. Irimia Marin V. C. R.
15. Hoară Ion, Vif. Dacia.
16. Stoicescu Grigore, Vif. Dacia.
17. Lazăr Pavel, A.S.P.I.M.
18. Potocoavă Iacob, Leonida.

CATEGORIA 3-a

1. Gionea C-tin, V. C. R.
2. Nicolae Vladimir, ASPIM.
3. Ignat Petre Victoria.
4. Rolescu Ion, Victoria.
5. Negoiță Marin, V. C. R.
6. Cazan Matei Aq. Mar.
8. Niculescu Marin, V. D.

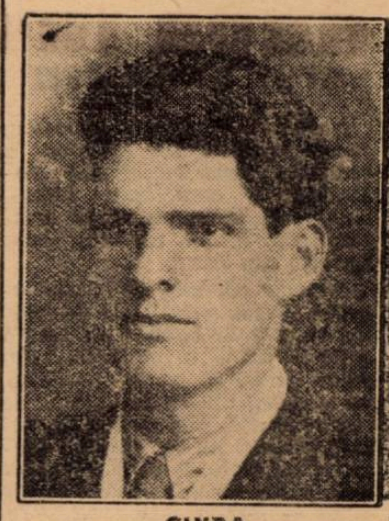

CH'RA

9. Bulgaru Nicolae, V. D.
10. Iacob Constantin, V. D.
11. Craighero Eugen ASPIM.
12. Ștefănescu N-lae ASPIM.
13. Cuza Ion ASPIM.
14. Stănescu Teodor, V. C. R.

Tariful de publicitate al ziarului UNIVERSUL

(CATEGORIA IV)

LINIA CORP		5
Dela 10-1000 linii Lei		5
Dela 1000 linii în sus	„	7,50
Anunțurile colectorilor de loterii	„	10
Bilanțuri, convocări, notificări etc.	„	30
Știri artistice, judiciare, școlare	„	15
Informațiuni comerciale minimum 5 linii	„	17,50
Informațiuni financiare minimum 5 linii	„	17,50
Informațiuni colectori de loterii	„	20

Allo! Allo!
Aici străinătatea...

NATAȚIE

● *Rusul Mechkov a doborit recordul U. R. S. S. pe 200 m. liber, cu timpul de 2'15"6, parcurgând prima sută de metri în 1'01"6, timp care-l clasifică printre cei mai buni specialiști europeni.*

BASKET-BALL

● *11 țări s'au înscris la campionatul european care se va desfășura la Kaunas, între 21 și 28 Mai.*

România nu figurează printre înscriși.

MARȘ

● *Campionul olympic Whitlock, participând la clasica probă de stradă din Middlesex (16 km.), a fost învins de Shaker. Whitlack s'a clasat al cincilea!...*

FOOT-BALL

● *Jucătorul Trebbi dela Padova a fost eroul unei întâmplări care i-a creiat un bun renume: a salvat pe un copilaș care era cât p'aci să fie strivit de un auto-camion.*

SPECTACOLE

Teatre

OPERA ROMANA: matineu: Casa cu trei fete; seara: Carmen.
NAȚIONAL: matineu: Duduca Sevastița; seara: Ion al Vădanei.
STUDIO: matineu și seara: Acolo, departe...
LIGA CULTURALA: matineu și seara: Burghezul gentilom.
REGINA MARIA: 3, Iubire stranie. 6, Kiki. 9, Iubire stranie.
MUNCA și VOIE BUNA: 10,30 Vol. 2,30 M. P. Șc. lui P. P. și Mustiar seara: Volpone.
ALHAMBRA: matineu și seara: Vulturul munților.
COMOEDIA: matineu și seara: Greva femeilor.
LIBER: Voiaj de nuntă.
MODERN: matineu și seara: Cuibul

Cinematografe

ARO: Oameni cu aripi, Aripi românești, jurnal Fox și O. N. C.
CARLTON: Vârsta ispitelor, jurnal și completare O. N. C.
CAPITOL: Serenada primăverii și jurnal Metro.
SCALA: Gunga Din; jurnal și completare.
SELECT: Citadela.
TRIANON: Echipa de oncare, jurnal românesc și Paramount.
A. R. P. A.: Paradisul alb, jurnal și completare.
REGAL: Valsul nemuritor, jurnal și completare.
PALAS BULEVARD: Dubla existență a d-rului Clitertiouse și De la Madera la Cuba p. II.
BIZANTIN: Minciuna Ninei Petrovna; L'am întâlnit la Paris și revista „Parada veseliei".
FEMINA: S. O. S. Tanger.
SAVOY: Evadatul din Insula Dracului, jurnal și completare.
ROXY: Zaza, jurnal și completare.
ELYSEE: Familia judecătorului Hardy, jurnal românesc și Paramount.
FORUM: Vacanța și Gibraltar.
CORSO: Evadatul din insula dracului; jurnal și completare.
AIDA: Sfidătorii aerului și Clubul zăpăciților.
AMERICAN: Paradisul îndrăgostiților și Colivia de aur.
ATENEUL TEI: „Hanry Piel cel mai bun prieten" și „Băeți în uniformă". Jurnal românesc și comedie colorată.
BARCELONA: Rivalii, Bill Gazon și trupa de reviste.
CARMEN: Alarmă în noapte și Cei trei sportivi cu frații Ritz.
COTROCENI: Katia și O crimă fără importanță.
DICHIU: Haimanaua și Stan și Bran alpiniști.
DACIA: Oameni cari înfruntă moartea și Dincolo de civilizație.
DIANA: Bătălia aurului și Spaima indienilor.
EDISON: Valea giganților și Vis de tinerețe.
FLORIDA: De-și fi rege și Crima Nataliei Regoun.
FRANCLIN: Stella Dallas și D-ra vedetă.
IZBANDA: Paradisul îndrăgostiților și Minciuni convenționale.
ILEANA: Trei fetițe dulci și Dincolo de civilizație.
LIA: Neapole sub sărutul focului și Vreau să mă mărit.
LUCIFER: Gibraltar și Prizonierul din Zenda.
MARCONI: Luna de miere la Paris; Ultima baricadă; jurnal și trupa de reviste.
MARNA: Jurnalul unei împărătese; Femei condamnate și trupa de reviste Titi Mihăilescu.
MILANO: Adrienne Lecouvreur și Bulu.
MODEL: Aventurile lui Arsene Lupin și Tigrul din Arizona.
PARIS: Zorro.
NISSA: Casa din Malta și D-ra mama mea.
NERO: Frou-Frou și Frivole d-ră Bremt.
SPLENDID: Fiul Păcatului (Ramuntcho) și Zorro, partea I-a.
NONI: Păcate în paradis și Insula ocnașilor.
OMNIA: Femei în lanțuri și Arme pentru China.
ODEON: Adio pentru totdeauna și Atac în Mediterană.
PACHE: Patru bărbați și un jurământ și Cei 3 sportivi cu frații Ritz.
PAX: Femeia diabolică; Charlie Chan la Olimpiadă și jurnal.
RIALTO: Domnișoara mama mea și Adevărul îndrăcit.
RAHOVA: Colivia de aur și Paradisul îndrăgostiților.
REX: Oameni care înfruntă moartea și Toată lumea cântă.
TRIUMF: Rapsodia diabolică și Parada nebunilor.
TOMIS: Surâs din Viena și Ultimul post.
UNIC: Vreau să mă mărit și Baroana și valetul ei.
VOLTA BUZEȘTI: Cei 4 spioni, Femeia ideală și revistă.
VOLGA: Nopți în Alger și Bătălia aurului.
VENUS: Mesagerul; Refugiata din Shangay și Banda veselă.
UNIREA: Pepe le Moco și Flăcări la Orizont.

MAI MULTĂ LUMINĂ

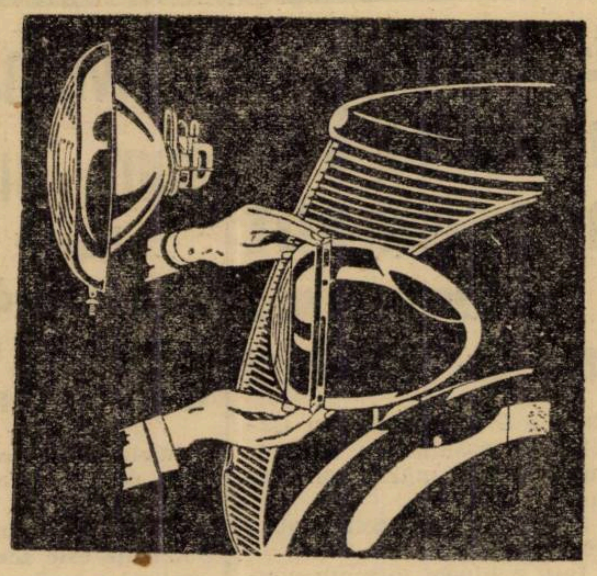

prin oglinda de far BOSCH

Cu bani puțini — RANDAMENT ENORM!

Prin înlocuirea oglinzii originale americane cu oglinda pentru lumină intensă BOSCH — operație ce se execută în câteva minute, cu cheltueli minime — măriți considerabil capacitatea de lumină a farului Dvs. În acest mod sunteți feriți de riscuri în călătoriile de noapte. Oglinda BOSCH dă o rază puternică care nu orbește.

Cereți oglinda potrivită farului mașinii Dvs. dela LEONIDA & Co. București și sucursale și la magazinele de specialitate din țară

Football Football Football Football Football

Football

„Nemzeti Sport" și suspendarea C.E.C.-ului pe un an

Citim în „Nemzeti Sport" următoarele :

„Un ziar de specialitate din București a scris un articol dintr'o pretinsă sursă italiană, în sensul că Italia să provoace o conferință a C.E.C.-ului în care să propună suspendarea competiției pe un an de zile.

„Noi n'am găsit în nici o gazetă sportivă italiană nici cea mai mică aluzie la această intenție. Nici M. L. Sz. nu știe nimic de acest proect al italienilor. De aceea ne îndoim de temeinicia știrei ziarului bucureștean.

Sosiri în Gara de Nord

Veți găsi în altă parte a gazetei descrierea sosirii în Gara de Nord a rubgyștilor cari au făcut un marș triumfal în Germania.

Noi reținem din sărbătorirea de ieri numai semnificația ei sufletească. In afară de prieteni, de rude, de oficiali (cam puțini) și de gazetari, au ieșit în întâmpinarea celor dela Viforul Dacia și T. C. R. o seamă de jucători dela alte cluburi și de admiratori ai rugby-ului, cari toți, la sosirea trenului, au făcut o manifestație puternică și sinceră celor cari soseau aureolați de victorii aproape nesperate.

De mult n'am mai văzut o asemenea izbucnire de entuziasm, grandioasă prin faptul că era cu totul lipsită de nuanțări de bisericuță sau de club.

Jucătorii combinatei fuseseră plenipotențiarii rugbyului românesc, care, reprezentat cu cinte și măgulitor venea să-i primească așa cum se cuvine.

Am înțeles ieri, în gara de Nord, dece un sport atât de oropsit și, deși frumos, atât de puțin atrăgător prin greutatea lui, reușește să trăiască și încă bine; cei cari îl practică, se țin solidari în jurul unei idei frumoase și știu să strângă rândurile — să treacă peste amănunte — atunci când este cazul.

Totuși, sosirea rugbyștilor în gara de Nord mi-a reamintit alte sosiri la care am fost obligat să asist în calitate de gazetar; mi-a reamintit în special sosirile echipelor de football.

De multe ori și-au terminat — tot în gara de Nord — turnee strălucite în țară și 'n străinătate asemenea echipe — naționale sau numai de club, — dar în afară de oficiali, de gazetari și de obișnuiții sosirilor nostalgice, nimeni — sau aproape nimeni — nu le ieșea înainte.

Dece oare?

Sau, mai bine zis, dece, dela o vreme încoace, sosirile footballiștilor nu mai interesează?

Dece dintre zecile de mii de inși cari se agită la matchuri sau așteaptă cu înfrigurare rezultatele de Duminică seara, se găsesc atât de puțini cari să vină la gară când le sosesc vedetele?

Explicația trebue s'o căutăm în complexul în care trăește astăzi footballul românesc sau, dacă vreți, numai cel bucureștean.

In ultima vreme, s'a pus un accent excesiv asupra laturei spectaculoase a footballului. Urmărind mai mult sau mai puțin cursa pasionantă a campionatului, SPECTATORII s'au interesat mai mult de SPECTACOL, iar grupările au căutat să corespundă acestei cerințe.

In urma acestui fapt, cu timpul, grupările au devenit un fel de nuclee de regie, pierzându-și amănuntele caracteristice — oarecum romantice, fiind de ordin sufletesc — ale vieții de club. Vechii membri, dacă n'au rămas în administrația culinară a grupării, urmăresc de departe evenimentele și nu se mai simt solidari cu realitățile care nu mai seamănă cu cele „de pe vremea lor".

Dintr'un anumit punct de vedere, situația aceasta este tristă, deși entuziasmul sportivilor este invers proporțional cu starea materială a clubului.

Și noi vrem să păstrăm numai acest punct de vedere.

Am dori anume ca footballul nostru să se adreseze mai mult inimii — așa cum se întâmplă în rugby și numai la puține grupări de football — și mai puțin laturei materiale.

Am dori ca footballul nostru să fie mai puțin prosper din punct de vedere material — dacă aceasta ar fi o condiție neapărată — dar ceva mai bogat în suflet.

Fiindcă spectacolul este o simplă chestiune de modă, pe câtă vreme sportul este o permanență mai mult de ordin sufletesc. Și e mai bine să știm dela început că avem pungi studențești, dar suflete bogate, decât să ne trezim odată cu punga goală și cu sufletul măcinat.

VIRGIL POPESCU

Azi

Etapă decisivă în campionatul juniorilor Diviziei Naționale

Sportul Studențesc - Venus, matchul zilei

Pe arena din splai, speranțele campionilor naționali, întâlnesc pe cei ai Universitarilor.

Negrii, sunt leaderi autoritari ; însă forma actuală a studenților și mai ales ambiția lor de a „strica" socotelile și de a administra Venus-ului prima înfrângere, ne face să întrevedem un match foarte frumos. Ambele grupări vor pune în luptă cele mai bune formații. Un rezultat nul, va satisface probabil pe ambii combatanți.

Matchul începe la orele 11.

PE ARENA DIN OBOR

Unirea Tricolor primește vizita Juventus-ului cu care joacă în cadrul campionatu-lui de juniori. Ambele formații au cucerit victorii categorice în returul campionatului ; Unirea Tricolor cu 16-0 asupra Mociorniței, iar Juventus a surclasat cu 7—1 pe Macaby

MOCIORNIȚA POATE CAȘTIGA... UN PUNCT?

Echipa d-lui Ionel Mociornița va căuta în matchul de astăzi, să-și treacă la activul său, dacă nu o victorie, în orice caz un punct care să înlocuiască acel... zero, care o stabilește definitiv și autoritar în coada clasamentului.

Misiunea este cam grea, deoarece se deplasează pe terenul din Ghencea, unde violeții, nu iartă așa ușor. Cu ambiție și încredere în sine nu-i exclus, ca dorința sa să fie îndeplinită.

LUCEAFARUL SE DEPLASEAZA

...astăzi pe terenul din Giulești, unde în compania rapidiștilor va disputa o întâietate care-i va desemna învingătorului un loc ma confortabil în clasament.

Invinsul va rămâne în penultimul loc și acest lucru îi va face pe ambii combatanți să-și întrebuințeze toate forțele pentru a-și adjudeca cele două puncte puse în joc și care îi va îndepărta de raza lanternei roșii.

Restul programului este următorul :

JUNIORI CATEGORIA I-a SERIA A.

Ind. Iutei — Gloria teren Iuta ora 11.

Titanii — Vif. Dacia teren Titanii ora 11.

S. E. T. — Socec Lafayette teren S. T. B. ora 11.

JUNIORI CATEGORIA I-a SERIA B.

Lupeasca— Ascam teren Turda ora 11.

Av. Sportiv — Vergu teren Biruința ora 11.

Militari — A. C. S. A. teren Militari ora 11.

JUCATORI CATEGORIA II-a SERIA A.

Zburătorii — Metropola teren Colentina ora 11.

AMICALE

Olimpia I-a — Garaj Mihăescu teren A. C. S. A. ora 11.

Olimpia I-B. — F. C. Suter teren A. C. S. A. ora 9.

Olimpia jun. Suter junior teren A. C. S. A. ora 13.

Titanii — E. F. A. teren Titanii ora 9,30

C. E. C. ESTE SALVAT?

UN COMUNICAT SEMI-OFICIOS DIN BERLIN ANUNȚA: SPORTUL CEH VA FI AUTONOM

DAR INTREAGA VIAȚA SPORTIVA VA FI REGLEMENTATA DE TSCHAMMER UND OSTEN :

In ultimul său număr sosit în Capitală, „Nemzeti Sport" publică sub titlul „Sportul ceh rămâne independent" un comunicat semi-oficios din Berlin, care caută să lămurească situația sportivă a Cehiei (Moravia și Bohemia), fapt de extremă importanță pentru relațiile internaționale ale fostei Cehoslovacii.

Reproducem în întregime relatările confratelui budapestan:

UN COMUNICAT SEMI-OFICIOS

Berlin. — Din sursă germană semi-oficioasă s'a dat următorul comunicat :

„Viața sportivă ceho-moravă va fi reglementată în viitor de Tschammer und Osten, führerul sportului german.

AUTONOMIE IN SPORT

„Se poate susține însă, de pe acum că footballiștii și jucătorii cehi de tennis pentru Cupa Davis, nu vor fi selecționați în echipele Germaniei.

„Protectoratul ceh și morav va avea și în viitor federații sportive autonome și vor putea participa la Jocurile Olympice, campionatele mondiale etc., pot fi reprezentate ca și statele britanice Australia, Noua Zelandă, Canada, Africa de Sud".

GERMANII DIN CEHIA

„Cehia a avut această autonomie și pe vremea monarhiei când echipa de hockey a câștigat de două ori campionatul Europei.

„Cetățenii germani din Bohemia și Moravia se vor bucura de același tratament ca și cei care stau în Reich, pot face parte din echipele naționale germane.

ȘI O PRECIZARE

După ce dă acest comunicat, „Nemzeti Sport" face următoarele precizări :

„Comunicatul semi-oficios este clar și precis; dar greșește numai acolo unde face o comparație inexactă cu situația dinainte de războiu, pentrucă înainte de războiu Cehia n'a putut participa la Olympiadă.

Se poate asemăna actuala situație cu aceia a Finlandei dinainte de războiu. Aceasta aparținea Rusiei, dar era întotdeauna reprezentată

SITUAȚIA DIN C.E.C.

„Din punctul de vedere al Sportului maghiar, această soluție este fericită : mai ales în ce privește Cupa Europei Centrale este de mare importanță".

*

Desigur că comunicatul de mai sus este clar și îmbucurător și lămurește în mare parte problema viitorului C. E. C.-ului, în special

Districtul București comunică

„Matchul de juniori dintre Venus și Sportul Studențesc, care trebuia să se dispute azi pe terenul din splaiu, a fost amânat, din cauza impracticabilității terenului, pentru o dată ce se va anunța ulterior".

Football Football Football Football Football Football Football

Azi, la Florența

Italia și Germania se întâlnesc într'un match pasionant

Ofensiva footballului german: Germania de sud-vest - Italia B și Germania B - Luxemburg

Pentru cea de a șeaptea întâlnire dintre echipele lor naționale, Italia și Germania au făcut pregătiri excepționale.

Florența se prezintă cu un stadion grandios, („Stadio Berta), Vittorio Pozzo a încercat cele mai diverse combinații iar celălalt capăt al „axei" a selecționat o echipă. care a dat dovadă de multe ori că e puternică.

INTRE PIOLA ȘI PURICELLI

Toată lumea era obicinuită ca „skuadra azzura" să aibe tripleta devenită celebră : Meazza, Piola, Ferravis. Contra Germaniei nu va juca nici unul din acești trei jucători. Tripleta va avea o alcătuire cu totul nouă.

Meazza. suspendat pe o lună de zile, a fost înlocuit cu Sausone (Bologna). Piola a cedat locul său lui Puricelli (Bologna), care conduce actualmente în clasamentul goal-getter-ilor italieni. Ferraris, „bătrâna vulpe" a squadrei lasă și el locul lui De Maria.

In afară de aceste schimbări, mai este încă una în linia de mijloc Genta (Genova), jucătorul care a entuziasmat publicul bucurestean în matchul de C. E. C. dintre Rapid și Genova, joacă mijlocaș dreapta.

Altfel, echipa clasică.

LINIA DE MIJLOC CLASICA A GERMANIEI

Germania prezintă o echipă mai mult sau mai puțin „germană".

Nota caracteristică : linia de mijlocasi clasică, formată din Kupfer. Goldbrunner și Kitzinger. Prezența celui din urmă este totusi problematică, deoarece a fost lovit la genuchiu în matchul Schweingurth — Schwaben Augsburg.

Afară de această deficiență totul este... în ordine.

Platzer este în formă mare, iar Janes și Schmnaus au entuziasmat, pur și simplu, pe Ioseph Herberger, la ultimul antrenament al echipei naționale.

Germania va avea o apărare imediată de clasă mare, la Florența.

Un pronostic ? Din șease matchuri jucate Germania a câștigat unul (2-1, 28 Aprilie 1929 la Turin), a terminat la egalitate unul (2-2, 15 Noembrie 1936, la Berlin) și a pierdut patru.

După toate probabilitățile o nouă victorie italiană la limită sau un match nul.

ARBITRUL ȘI ECHIPELE

D. Lucien Baert (Belgia) va conduce următoarele formații :

ITALIA: Olivieri, Foni, Rava. Genta, Andreolo, Locatelli, Biavati, Sansone, Puricelli, de Maria, Colaussig.

GERMANIA : Platzer, Janes, Schmauss, Kupfer. Goldbrunner, Kitzinger, Lehner, Hahnemann, Gauchel, Pesser.

GERMANIA DE SUD VEST— ITALIA B

La Frankfurt se dispută, tot azi, matchul dintre Germania de sud vest și Italia B.

In selecționata germană sunt jucători din Gau sud-vest, Württemberg și Baden, iar echipa secundă a Italiei nu este cu mult mai slabă decât prima garnitură, care joacă la Florența.

Iată și cele două echipe :

ITALIA B : Caimo, Marchi, Sardelli, Gallea, Olmi, Campotelli, Zironi, Corbelli, Boffi, Chizzo, Fraris II.

GERMANIA S. C.: Deyhle, Müsch, Schmidt, Fend, Heermann, Schädler, Reinhardt, Walther, Dosedzal, Klingler, Gärtner.

A ȘEAPTA INTALNIRE GERMANIA B-LUXEMBURG

Pentru matchul acesta, stadionul municipal din Capitala ducatului de Luxemburg a fost mărit considerabil.

Are acum o capacitate de... 7.000 de locuri.

Iată echipele formate pentru matchul acesta :

LUXEMBURG: **Horscheidt** (Jeunesse Esch), **Majerus** (Jeunesse Esch), **Remy** (Spora), **Fischer** (Düdelingen), **Becker** (Düdelingen), **Dumont** (Union - Luxemburg), **Wevera** (Niederkorn).

Marr (Folo-Esch), **Mengel** U. S. Düdelingen), **Kemp** (Differdinger).

GERMANIA B : Flatho, Muenzemberg, Kubus, Rohde, Piccard, Schädler, Maleki, Pökler, Hänel, Fiederer, Arlt.

Wolverhampton și Portsmouth sunt finaliștii Cupei Angliei

„Lupii" au realizat o performanță extraordinară cu o înaintare de juniori

Arsenal învingător și Derby County învins în campionat

Wolverhampton Wanderers este, desigur, clubul cu cea mai mare vitalitate.

Ultima și cea mai mare performanță este aceea, pe care a realizat-o eri, calificându-se finalist în Cupa Angliei ; calificare senzațională prin maniera, în care s'a făcut.

Wolverhampton a eliminat cu 5-0 (2-0) pe Grimsby Town deși a jucat cu o înaintare de juniori.

Intr'adevăr penultimul match de campionat, pierdut de lupi cu 2-3, a avut ca rezultat că nu mai puțin de trei înaintași au fost răniți grav.

Contra lui Manchester United Major Bucley a aliniat o înaintare, în care extrema dreaptă avea 16 ani și jumătate iar interul stânga și extrema stângă avea „împreună" 35 de ani.

Victoria, căci Wolverhampton a câștigat cu... 3-0, a fost senzațională dar șansele în cupă au apărut mai mici.

Grimsby Town are una din cele mai bune apărări din Anglia și este doar un specialist necontestat al jocurilor de cupă.

Major Buckley — geniu sau nebun — a păstrat totuși aceeași ehipă și contra lui Grimsby. Celebrii Dorsett și Maquire au rămas pe tușe.

Inaintarea de copii a dat cinci goaluri într'un match de semifinală a Cupei Angliei.

Cel de-al doilea finalist este Portsmouth, care a învins pe Huddersfield Town cu 2-1 0-1).

Formidabila apărare a lui Portsmouth a rezistat eroic.

Este în orice caz o victorie neașteptată.

DERBY COUNTY PE PANTA

Rezultatele matchurilor de campionat sunt mai puțin importante pentru problema leaderului.

In urma acestor rezultate Derby County a ieșit din cursa pentru titlu ca și Aston Villa. Lupta a rămas între Everton și Wolverhampton.

Remarcabilă este ascensiunea lui Chelsea. Arsenal a obținut o victorie ușoară asupra vechii noastre cunoștințe Leicester City.

Iată rezultatele etapei :

Bolton Wanderers — Derby County 2-1.

Chelsea — Aston Villa 2-1.

Leeds United — Blackpool 1-0.

Arsenal — Leicester City 2-0.

Liverpool — Brentford 1-0.

Preston — Sunderland 2-1.

LUPTE DRAMATICE IN SEMIFINALELE SCOȚIENE

Glasgow, 25. — Semifinalele, disputate azi pentru Cupa Scoției, s'au terminat cu următoarele rezultate :

Clyde — Hibernias 1-0 (0-0).

Aberdeen — Motherwell 1-1 (1-0).

Azi în Europa:

„Eternele derbyuri"

Hungaria-Ferencvaros și Slavia-Sparta

Campionat modest în Franța și Jugoslavia

Footballul își reia activitatea, odată cu restabilirea mai mult sau mai puțin solidă a păcii.

ETERNUL DERBYU AL UNGARIEI

Escursia din Franța și Irlanda a făcut ca proba națională a Ungariei să stopeze în plină luptă.

Reluarea coincide cu matchul Hungaria — Ferencvaros „eternul derby" al campionatului maghiar.

Iată și celelalte partide :

Nemzeti — Taxisak
Ujpest — Szalnak
Kispest — Elektromos
Budafok — Phoebus
Zuglo — Szeged.
S. S. E. — Bocskai.

FOOTBALLUL CEH REINCEPE CU CEL MAI MARE MATCH AL SĂU

Soarta footballului ceh a fost lămurită. Campionatul ceh reîncepe azi parțial, cu cel mai mare match al său: un alt „derby etern", matchul Slavia — Sparta, care poate aduce o schimbare de leader.

Celelalte matchuri sunt următoarele :

S.K. Liben — Slavia Ostrava.
Zidenice — Viktoria Ziskov
S.K. Nachod — Pilsen

IN JUGOSLAVIA NU-I POSIBILĂ NICIO SURPRIZĂ

Campionatul jugoslav programează numai matchuri sigure pentru favoriți.

O singură partidă poate da un rezultat neașteptat aceea de la Skoplje dintre Gradjansky și B.A.S.K.

Programul de azi este următorul :

Jugoslavia — Slavia
H.A.S.K. — Jedinstvo
Gradjansky — Haiduk.
Beogradsky — S.K. Zenum.
Slavia — Ljubljana.
Gradjansky (SKp) — B.A.S.K.

MATCHURI GRELE PENTRU „PRIMII TREI" IN FRANȚA

Etapa de azi a campionatului francez programează matchuri nu lipsite de importanță pentru problema titlului.

Intr'adevăr, Racing Club Paris joacă în deplasare cu Metz. ca și Marseille, care are nenorocul să joace la Motbéliard cu Sochaux, în accentuată revenire în formă.

Iată pentru ce este foarte probabil ca mâine, campionatul francez să aibe un nou leader: pe Séte, care joacă acasă cu A. C. Havre.

Etapa de azi programează următoarele matchuri :

Metz — R. C. Paris
Sète — Havre.
Sochaux — Marseille
Lille — St. Etienne.
Rouen — Fives.
Lens — Strassburg.
Roubaix — Cannes.
Antibes — Excelsior.

„Internațional Board" se întrunește la 6 Iunie

Comisiunea pentru noua redacțiune a regulelor de joc s'a întrunit la Paris, Vineri și Sâmbăta trecută.

La ședință au participat patru delegați britanici și doi delegați ai F. I. F. Æ.

S'a fixat programul de lucru, care va fi prezentat la întrunirea Internaționalei Boardului, care se va ține la Nisa, la 6 Iunie.

Scandal în footballul englez

Footballul englez e un imens caz de doping?

Corpul medical britanic o afirmă. „Football Association" a deschis o anchetă pentru a cunoaște realitatea

Se pare că misterul serului Strackman, acela, care a făcut din Wolverhampton Wanderers cea mai celebră echipă a Angliei, a fost descoperit.

Pentrucă a produs cel mai mare scandal, pe care l-a cunoscut vreodată liniștitul football englez.

Intr'adevăr, se știe că formidabila ascensiune a „lupilor" a fost explicată printr'un doping.

Se credea că înainte de fiecare match jucătorilor majorului Buckley li se făcea câte o injecție cu un ser secret și echipa intra pe teren cu o energie îndoită.

MEDICII ENGLEZI PROTESTEAZA

Se știe acum precis că acest faimos ser al „luplior" nu era decât o metodă aplicată de aproape toate clubu rile din cele două ligi profesionale.

Intr'adevăr, corpul medical din Anglia a început să se ridice împotriva regimului pe bază de extracte glandulare, pe care clubu rile britanice îl impun jucătorilor lor, deoarece acest regim nu convine tuturor într'o manieră identică.

Mai mulți medici englezi au explicat oboseala unor echipe, cari au avut până acum o comportare excepțională, prin acest abuz de extracte glandulare.

Este foarte recomandabil — spun aceștia — ca o deficiență hormonală să fie tratată cu concentrate de hormoni naturali sau sintetici dar orice abuz este deadreptul dăunător corpului și în special posibilităților atletice.

O ANCHETA SEVERA

Scandalul poate deveni imens. Se cunoaște mentalitatea publicului englez în asemenea chestiuni și — ceia ce este foarte grav — se cunosc exemple foarte grav.

Protestul medicilor a avut un ecou foarte mare atât în rândul publicului cât și în mijlocul federației engleze.

Football Association a luat lucrurile în serios și va deschide o anchetă severă la sfârșitul căreia au fost anunțate sancțiuni exemplare.

Football Football Football Football Football Football Football

D. dr. Coriolan Tătaru

Rezident Regal, noul președinte al societății sportive „Universitatea"

Darea de seamă a adunării generale ținută în ziua de 21 crt.

Cluj. — *Marți seara s'a ținut într'o atmosferă extrem de caldă, adunarea generală ordinară a societății sportive locale „Universitatea", în sala Vasile Pârvan a Universității.*

Au luat parte la această adunare d-nii: prof. univ. Iuliu Hațieganu, prof. univ. Ionașcu, prof. univ. Russu, inspector gen. Andrei Pora, conf. univ. Pușcariu, prof. Chețianu, Morariu, Ioanițescu, dr. Ilie Comșa, Stanciu, Căliman, Gh. Cosma, Deheleanu și un mare număr de studenți.

CUVANTUL DE DESCHIDERE

Este rostit de d. profesor universitar Ionașcu. D-sa face cunoscut adunării că participarea la ședință a excelenței sale d-lui rezident regal Coriolan Tătaru nu este sigură, excelența sa fiind ocupat în ținut.

Se constată că adunarea este statutară și se declară ședința deschisă intrându-se în ordinea de zi. Președintele adunării propune plenului nouile statute spre adoptare. După câteva propuneri de modificări privind capitolele cari se ocupă cu secțiunile sportive noui: volley, basket, ping-pong, etc., adunarea generală adoptă statutele, sub rezerva redactării unui regulament de către comitetul executiv.

RAPORTUL FINANCIAR PE ANII 1936—1938

După aceasta s'a dat cuvântul casierului general al clubului, d. Căliman, care citește bilanțul anilor 1936—1938, totalizând sumele încasate și cheltuelile efectuate în acest interval după cum urmează:

Incasări

1936	*502.922*	*lei*
1937	*1.011.538*	*„*
1938	*449.474*	*„*
Total	*1.963.934*	*lei*

Cheltueli

1936	*506.940*	*lei*
1937	*1.051.611*	*„*
1938	*456.241*	*„*
Total	*2.014.792*	*lei*

Cu alte cuvinte s'a înregistrat în acești ani un deficit total de 50.858 lei.

DATORII

Interpelat de un membru al adunării asupra datoriilor pe care în prezent le mai are societatea, casierul a răspuns că acestea se cifrează la aproximativ 200.000 lei.

In timpul cât a fost prezident al societății d. Alexandru Pop, datoriile erau mai mari, dar d-sa pe lângă faptul că a donat clubului lei 10.000, a mai plătit și datorii de peste lei 20.000.

ALEGEREA NOULUI COMITET

D. prof. univ. Ionașcu propune adunării o comisiune formată din d-nii: insp. g-l A. Pora, prof. d. Chețianu și student V. Boaru care să facă propunerile pentru viitorul comitet.

Acesta este ales după cum urmează:

Președinte: Rezident regal dr. Coriolan Tătaru; vice-președinți: prof. univ. Ionescu prof. univ. Benetato, prof. univ. L. Russu; secretar general: prof. Ioanițescu; director sportiv prof. O. Chețianu; casier general d. N. Săcuin; majordom Tarța Gabriel.

Președinți de secțiuni: football, prof. O. Chețianu; patinaj, judecător Linu; atletism Dismuș; sky, prof. Faur; tennis colonel Mețianu; turism, conf. univ. Pușcariu înnot, Cernăuțeanu; Oină, Șerb; tir, V. Boaru; jocuri Cmenciu.

Cenzori: *insp. A. Pora; prof. Medrea și student Căpețianu.*

MEMBRII DE ONOARE

Pentru ajutorul acordat asociației d-nii general Vasilescu Cristea, prof. univ. Silviu Dragomir și prof. univ. Alex. Pop, au fost aleși membrii de onoare ai societății sportive „Universitatea".

Din cauza terenului impracticabil

Turneul celor patru echipe bucureștene nu se mai organizează

Se va examina eventualitatea unui cuplaj în mijlocul săptămânii

Spectatorii bucureșteni au pierdut o ocazie mare de a vedea pe cele patru echipe bucureștene în două matchuri excepționale.

Intr'adevăr, s'a renunțat la proectul turneului celor patru divizionari ai Capitalei.

Cauzele trebuesc căutate în condițiile atmosferice complet defavorabile, cari au făcut ca terenurile dela Giulești și din splaiu să fie impracticabile și în faptul că cele patru grupări nu puteau alinia formațiile, pe cari contau la început.

IN CURSUL SAPTAMANII

Propriu zis, nu s'a renunțat la organizarea acestui turneu.

El a fost amânat pentru o dată ulterioară, care poate fi foarte apropiată, deoarece se studiază posibilitatea ca el să fie organizat în cursul săptămânii acesteia, probabil Miercuri sau Joi.

VENUS ȘI JUVENTUS SE ANTRENEAZA TOTUȘI

Turneul devenind imposibil și timpul continuând să fie defavorabil s'ar fi crezut că echipele vor avea o Duminică de odihnă, azi.

Ceiace nu este însă adevărat. Venus și Juventus se antrenează azi.

Negrii au convocat jucătorii pentru azi de dimineață, la ora 11, iar Juventus se antrenează, la Cabană, cu începere dela ora 10.30.

Se pare că și Sportul Studențesc și Rapid vor face azi un ușor antrenament de condiție.

Cupa Unirea

Satu Mare-Oradea și Reșița-Timișoara

Competiția de juniori care se dispută azi în provincie — Cupa Unirea — a suferit și ea amputări serioase. Nu din cauza concentrării ci din aceea a timpului complect nefavorabil. La Petroșani și Brașov a căzut zăpadă abundentă, astfel încât partidele fixate în aceste două centre nu se mai dispută.

Au mai rămas deci două jocuri:

Satu Mare — Oradea, la Satu Mare.

Reșița — Timișoara, la Reșița.

CÂȘTIGĂTORII DE ANUL TRECUT LUPTĂ CU...

NECUNOSCUTUL

Selecționata districtului Oradea câștigătoarea de anul trecut a cupei Unirea, joacă la Satu Mare cu selecționata districtului local. Dat fiindcă nu cunoaștem valoarea gazdelor nu putem acorda șansa unuia sau altuia dintre adversari.

O PARTIDĂ EXCEPȚIONALĂ LA REȘIȚA

La Reșița, se întâlnesc două echipe puternice: aceea a Timișoarei și a Reșiței. Desigur că lupta va fi excepțională și foarte spectaculoasă. Este greu să indici un câștigător al acestui match, căci echipele sunt sensibil egale.

Dat fiindcă jocul se dispută la Reșița, noi acordăm prima șansă gazdelor.

„Slavia singură este în măsură să dispună de angajamentul său la București . . ."

a răspuns organizatorilor, legația germană

Mâine: o convorbire telefonică hotărîtoare

Pentru a ști din timp, care este situația reală și ce se poate spune precis despre posibilitățile Slaviei de a veni la București, organizatorii s'au adresat legației germane.

D. Eladescu, vicepreședintele Venusului, a avut în acest scop o convorbire cu secretarul legației germane dela București, în care a discutat posibilitățile de respectare a contractului... „ceho-român".

„Slavia singură este în măsură să dispună de angajamentul său la București, a răspuns semnificativ secretarul legației.

Federația germană controlează cluburile din Bohemia și Moarvia, dar acestea sunt libere să încheie angajamente și să respecte sau nu pe cele contractate înainte de instaurarea noii stări politice de protectorat german".

O CONVORBIRE TELEFONICA HOTARATOARE

In fața acestui răspuns limpede, d .Eladescu a decis să intre imediat în legătură cu Slavia.

In cursul zilei de mâine d-sa va avea o convorbire hotărîtoare cu d. Valonsek, directorul secției de football a Slaviei.

In această convorbire telefonică, conducătorul ceh va trebui să răspundă definitiv dacă gruparea praghează își respectă sau nu angajamentul.

Astfel că numai după acest telefon la Praga, se vor putea face precizări asupra soartei turneului pascal.

Se pare însă că Slavia va veni totuși la București.

„Nu știm încă precis cum vom îngloba sportivii din Bohemia-Moravia în marea familie sportivă germană"

a declarat d. Gartner, șeful de presă al Fuehrerului sportului german

In altă parte a ziarului reproducem un comunicat semioficios din Berlin care caută să lămurească situația creiată sportului ceh de situația politică.

Cam în acelaș sens și spirit a declarat d. Gartner, șeful de presă al d-lui Tschammer und Osten, corespondentului ziarului parizian „L'Auto".

CUVANTUL D-LUI GARTNER

„Am studiat această chestiune cu führerul sportului nostru d. von Tschammer und Osten și am aruncat o privire de ansamblu privind statutul rezervat sportivilor din noul nostru protectorat.

Pot să vă spun că încă nu ne-am decis, că nu știm încă precis cum vom îngloba sportivii din Bohemia-Moravia în marea familie sportivă germană.

„DAR CEEA CE-I SIGUR INCA DE PE ACUM, E CA PROTECTORATUL CEH VA AVEA AUTONOMIA SA.

„A selecționa într'o echipă a Reichului un ceh n'a fost niciodată și nici nu va fi vreodată intenția noastră.

„Cu totul altceva este chestiunea compatrioților noștri din Bohemia-Moravia și care vor să devină cetățeni germani, în consecință reprezentanți ai Reichului nostru".

— *„DECI, UN SPORTIV CEH VA PUTEA PE VIITOR, SA REPREZINTE ȚARA SA IN INTALNIRILE INTERNAȚIONALE ?".*

— „De ce nu? Ei vor fi în cazul atleților din Australia, Noua Zelandă sau Canada, care sunt sub protectorat englez".

— *„VEȚI DIRIJA SPORTUL DIN MORAVIA ȘI BOHEMIA, DE LA BERLIN SAU DE LA PRAGA ?".*

— „Aceasta va fi rezolvată în curând, căci nu se poate organiza totul de azi pe mâine".

— *„INCA O INTREBARE: VEȚI FACE O DISTINCȚIE INTRE SPORTIVII DIN BOHEMIA ȘI DIN MORAVIA?".*

— „Nu, căci aceste două provincii formează un singur protectorat".

O impresionantă statistică a footballului Argentinei

A doua zi după sosirea sa la Buenos Aires, domnul Jules Rimet a fost primit la federația argentină, în cadrul unei recepții fastuoase.

Domnul Escobar, președintele forului argentin i-a prezentat o statistică impresionantă asupra footballului din Argentina.

După informațiile domnului Escobar, în Argentina există 2000 de asociații de fottball, care grupează 300.000 de afiliați. La matchurile din stagiunea trecută din Buenos-Ayres au asistat peste trei milioane de spectatori. S'a realizat o rețetă globală de 700.000 pesos argentineni ceace înseamnă în lei românești 85 de milioane. In restul Argentinei s'au făcut încasări de 30 de milioane lei

Hipism

MARILE PROBE ENGLEZE

Squadron Castle învingător în Lincolnshire Handicap

Favoriții învinși. Au concurat 38 alergători

Cea mai importantă cursă de viteză a întregului meeting de primăvară englez, Lincolnshire Handicap, s'a disputat Miercuri 22 Martie pe hipodromul dela Lincols pe 1600 de metri, linie dreaptă.

Interesul stârnit de această alergare a fost foarte mare, cu toate că după două zile s'a disputat clasica alergare, Grand National.

DOMACHA, care a întrunit sufragiile publicului în clasica întrecere. A terminat neplasată. A fost pilotată de excelentul Gordon Richards

UN NUMAR IMPRESIONANT DE CONCURENȚI

Au concurat nu mai puțin de 38 de fiyeri, din cei buni pe care îi posedă Anglia. Datorită acestui impresionant număr de concurenți, lupta pe întreg parcursul a fost extrem de aprigă.

OUTSIDERUL SQUADRON CASTLE INVINGATOR

Victoria a revenit outsiderului Squadron Castle — 47½ kgr. — care a câștigat numai de o lungime asupra lui Halcyon Gift — 50 kgr. Al treilea s'a plasat Dork Tolly — 50 kgr., — la ½ lungime de Halcyon Gift.

Scurtele intervale dintre primii trei sosiți ne îndreptățesc să credem că Squardson Castle a fost întins la maximum pentru a câștiga.

FAVORITA DOMAHA NEPLASATA

După cotele oferite de boakmackeri, favorita alergării era Domaha la cota de 19/2. Nu a reușit însă să se plaseze, datorită unei plecări nefericite. Ea a fost pilotată de campionul jockeylor englezi, Gordon Richard.

Dealtfel la sosire nu s'au găsit niciunul dintre favoriții indicați de specialiști. Câștigătorul, Squadson Castle, se găsește la locul al 20-lea, la cota de 40/1, iar al doilea sosit, Halcyon ift, ocupă locul al 14-lea..

Galsonia a terminat neplasată.

CONDIȚIUNILE ALERGARILOR

Lincolnshire Handicapul s'a disputat pe 1600 de metri, linie dreaptă și a fost alocat cu cocheta sumă de 1000 suverani.

REZULTATUL

1. SQUADRON CASTLE 47½ kgr., V. Mitchell.

2. Haleyon Gift 50½ kgr., E. Gardner.

3. Dark Tolly 50 kgr. A. Richardson.

38 concurenți.

1 lung., ½ lung.

Squadron Castle (Mr. Jinks și Laverock) aparține d-lui S. H. Onenham și e antrenat de W. Smallwood.

Dăm mai jos cotele, la care au fost oferiți concurenții Lincolnshire Handicapului.

18:1	Dark Tolly
20:1	Burgundian
20:1	Zaimis
22:1	Rosetown
22:1	Saint Andrews II
25:1	Smy
25:1	Temeraire
25:1	Agincourt
25:1	Davy Dolittle
25:1	Daily Bread
28:1	Dundee II
33:1	Flaxman
33:1	Tap Dancer
40:1	Pantry Man
40:1	Squadron Castle
40:1	Finden
40:1	Love Dancer
40:1	Mickie Bulger
40:1	Noble Turk
40:1	Malmesey
50:1	San Marco
50:1	Croise Un
50:1	Septuagint
50:1	Sir Pomm
66:1	La Bora
66:1	Lincolnshire

Reuniunea de ieri anulată

Din cauza timpului nefavorabil, reuniunea de ieri dela Băneasa-Trap a fost anulată. Premiul în fiind cursa clasică se va disputa în cadrul unei viitoare reuniuni.

Miercuri la Trembley

Aviator victorios în Prix Bend Or

Proba principală de Miercuri dela Trembley a fost Prix Beud Or.

Învingătorul acestui premiu a fost Aviator, care a condus cursa din cap în cap. Pornit puternic chiar din plecare,

REZULTATUL COMPLET AL ALERGARII

1. Aviator, 58, R. Trémean.
2. Alfredo 58, C. Elliott.
3. Duo, 54, R. Brethès.
4. Haidouk, 54, A. Dupuit.
5. Galloway, 58, J. Doyasbére.
6. Cor Fleuri, 54, C. Bouillon.
7. Pierrot qui Rit, 58, R. Ferré.
8. Tiepoletto, 56, F. Rochetti.

8 partanți.

½ lung., 2 lung.

Durata : 2'41".

Viteza pe kilometru : 1'10".

Cota : 87 fr., 16,50 fr., 30 fr., 17 fr., pentru 5.

Aviator (Deiri și Princesse Volante) aparține d-lui Robert Hyde și e antrenat de J. Hyde la Maison Lafitte.

Azi la Băneasa trap

Alergări de vedete

Se va disputa premiul Al. Bădescu

Gondolat II, Margaret T și Kundry se întâlnesc în Pr. Don Chenault. Va debuta Anny Scotland. Alergări deschise

La Băneasa Trap va avea loc azi o importantă reuniune. Programul de excelentă factură se remarcă în toate privințele.

VA ALERGA MAJORITATEA CAILOR BUNI

In primul rând trebue menționată marea afluență de cai buni. Vor alerga câțiva din fruntașii turfului.

PREMIUL BADESCU, O PROBA IMPORTANTA

Proba de seamă a zilei este premiul Alexandru Bădescu, una din importantele curse ale turfului nostru.

Vor alerga Haron, Antrag, Hanibal II, Viitor, Szeged și Valentio. Simpla enunțare a competitorilor este revelatorie în ceeace privește atracția probei.

ALTE CURSE INTERESANTE

Se mai remarcă premiul Don Chenault în care găsim pe Gondolat II, Margaret T, Champion și Kundry.

VA DEBUTA ANY SCOTLAND

Excelenta iapă americană Amy Scotland va debuta în premiul Dalmația în care va întâlni pe Carol Hanover, Gaby M și Rama II.

FAVORIȚII NOȘTRI :

PREMIUL DOLHASCA

Cu șansă se prezintă Pock și Ninon. Ultima este elogios recomandată de performanța din premiul Gârletșeanu în care a terminat a doua după Joppa Hanover. Totuș Pock le egal este preferabil. Din rest se remarcă Gangster.

Indicăm : POCK, *Ninon*, Gangster.

PREMIUL DESCULȚA

Grajdul Benckendorff este bine reprezentat prin Domnița Harry și Natașa. Zvon este singurul lor adversar.

Indicăm: GRAJDUL BENCKENDORFF, *Zvon.*

PREMIUL DALMAȚIA

Alergarea, se prezintă ca un match între Amy Scotland și Caroi Hanover. Ultima are avantajul probei publice. Deaceia o instalăm favorită.

Indicăm: CAROL HANOVER, *Amy Scotland.*

PREMIUL DAVE HALLE

Citronat Gordon este de altă clasă decât adversarii opuși.

Indicăm: CITRONAT GORDON, *Ideal.*

PREMIUL DON CHENAULT

Margaret T se află în mare formă. Totuși va avea serios de furcă cu iapa Kundry și Gondolat II.

PREMIUL AL. BADESCU

Haron, Antrag și Szeged sunt greu de separat. Primul barează de puțin pe Antrag. Pentru a dispune însă de Szeged căruia îi dă 100 de metri, trebue să arate valoarea maximă.

Indicăm: HARON, *Szeged.*

PREMIUL DONDONA

Dorka are la activ câteva excelente performanțe. Legionar și Lăcrămioara reprezintă un real pericol pentru ea.

Indicăm : DORKA, *Legionar*, Lăcrămioara.

PREMIUL DETA

Bren a fugit bine iMercuri. Răsura și Bandit II îi vor opune o rezistență serioasă.

Indicăm: BRENN, *Răsura*, Bandit II.

PREMIUL DOMINO

Foarte grea cursă. Mai mult prin simplă impresie reținem pe Cupidon, Handicap și Ghid pe cari îi preferim în ordine.

Indicăm: CUPIDON, *Handicap*, Ghid.

CONCURENȚII DECLARAȚI OFICIAL

Premiul DOLHASCA
Condiție (1/5) 13.000 lei

Aventurier	2120	0
Parma	2120	0
Zalud	2140	0
Ciclop	2140	Slobozenco
Lăcrămioara	2140	0
Livada	2140	0
Tufănica	2140	0
Zgomot	2140	0
Spic	2140	Gram
Mura	2140	0
Pacahantos	2160	0
Gangster	2160	V. A-sky
Eftin	2160	Crainic
Bruma II	2180	Lucan
Voința	2180	0
Pikaver	2180	0
Champion jr.	2180	0
Pock	2200	Gaidaev
Coconaș	2200	Fischer

Premiul DESCULȚA
Record — 13.000 lei

Elixir	2120	0
Domnița Harry	2120	Cerkasov
Puica	2120	Pavlic
Hollo	2140	0
Zalud	2140	0
Makrele	2140	0
Tufănica	2140	0
Durdulia	2140	0
Zvon	2140	Fischer
Natașa	2160	Terehov
Mura	2160	Szabo
Zgomot	2180	0
Bunel	2180	0
Voinița	2200	0
Pikaver	2200	Lucan
Bruma II	2220	0
Coconaș	2240	0
Talaz	2260	0

Premiul DALMAȚIA
Condiție (1/2) 18.000 lei

Anny Scotland	1700	Szabo
Tara	1700	0
Carol Hanover	1700	Fischer
Santuța	1720	0
Ural	1720	0
Zeta	1720	0
Elly	1740	Pavlic
Eol	1740	0
Draga Mea	1760	0
Gaby M.	1800	Gaidaev
Rama II	1800	Grünwald

Premiul DAVE HALLE
Record — 18.000 lei

Print	1720	0
Ducesa	1720	Tassopol
Ideal	1720	Grünwald
Centaur	1720	0
Guardian Girl	1720	0
Katy Caid	1740	0
Pandur	1740	Fischer
Blondella	1740	0
Ghid	1740	0
Anny Worty	1740	0
Sam Worthy	1740	0
Talaz	1740	0
Champion	1760	0
Nation	1760	Gaidaev
Citronat Gordon	1780	Cerkasov
Roland D.	1800	0
Gondolat II	1800	0
Haron	1820	0

Premiul DON CHENAULT
Handicap — 21.000 lei

Vivat	2100	Crainic
Pai	2100	Ghinea
Rosalinde	2100	0
Lucifer II	2120	Fischer
Kundry	2120	Bordei
Pock	2120	0
Voraus	2140	0
Champion	2140	N. Ionescu
Margaret T.	2140	Cerkasov
Gondolat II	2200	Gaidaev
Haron	2200	0

Premiul AL. BADESCU
Condiție — 31.000 lei

Szeged	1660	Tassopol
Kasica	1700	0
Print	1700	0
Jeannine W.	1700	0
Parma	1700	0
Ghid	1700	0
Primrose	1720	0
Giuditta	1720	0
Theodora	1720	0
Valentio	1720	Crainic
Anny Worthy	1720	0
Sam Worthy	1720	0
Talaz	1720	0
Gruia	1720	0
Viitor	1720	Slobozenco
Hanibal II	1740	Gaidaev
Antrag	1740	Grünwald
Kanada	1740	0
Haron	1760	V. A-sky
Gondolat II	1780	0

Premiul DONDONA
Handicap — 15.000 lei

Zgomot	2100	Dobrescu
Bunel	2100	0
Rugina	2120	0
Dorna	2120	Pavlic
Peter Worthy	2120	D-ra Cristod.
Lăcrămioara	2120	Crotenco
Legionar	2120	Slobozenco
Busuioc	2120	0
Ciclop	2140	0
Voința	2140	0
Veneția	2160	0
Pleava	2160	0
Pacahantos	2160	0
Champion jr.	2160	Ghinea
Brad	2160	Fischer
Luntraș	2180	0
Teroșca II	2180	0
Dorka	2180	Grünwald
Brebenea	2200	0
Cupidon	2200	0
Guardian Girl	2200	0
Blondella	2220	Gram
Viziru	2240	0

Premiul DETA
Handicap — 15.000 lei

Uranus	1700	0
Ulm	1700	Crotenco
Olga	1700	0
Pasa	1700	0
Lilia	1700	0
Brenn	1700	K-nitki
Print Worthy	1700	0
Hispano	1700	Slobozenco
Cilly Hanover	1720	Pavlic
Musculița	1700	0
Bandit II	1720	0
Cimbric	1720	Fischer
Urganda	1720	Zabelin
Taina	1720	0
Răsura	1740	Gaidaev
Miriștea	1800	0
Elly	1820	0

Premiul DOMINO
Performanță — 15.000 lei

Aluniș	1720	0
Ezky	1740	0
Sultan II	1740	Gaidaev
Handicap	1740	Borisiac
Durdulia	1740	0
Geisha	1740	K-nitki
Sonora	1760	Zabelin
Zgomot	1760	0
Pisica	1780	Crotenco
Aventurier	1780	0
Brebenea	1780	0
Sorvanet	1780	0
Sonya Worthy	1780	0
Voința	1780	Dobrescu
Spic	1780	0
Busuioc	1780	0
Kamaa	1780	Grünwald
Giuditta	1800	0
Cupidon	1800	Foscher
Hercegnö	1800	0
Ninon	1800	0
King Worthy	1800	Ghinea
Ghid	1820	0

PRESA ȘI ALERGĂRILE DE AZI

ZIARELE	Premiul Dolhasca	Premiul Desculța	Premiul Dalmația	Premiul Dove Hall	Premiul Don Chenault	Premiul Al. Bădescu	Premiul Dondona	Premiul Deta	Premiul Domino
Universul Sport	Pock Ninon	Benckendorff Zvon	Carol Han. Amy Scotland	Citr. Gordon Ideal	Margaret T. Kundry	Haron Szeged	Dorka Legionar	Brenn Răsura	Cupidon Handicap
Gazeta Sporturilor	Ninon Pock	Domnița H. Natașa	Amy Scotland Carol Hann.	Citr. Gordon Ideal	Margaret T. Gondolat II	Haron Antrag	Lăcrămioara Legionar	Hispano Bandit II	Pisica Cupidon
Universul	Ninon Ciclop	Domnița H. Puica	Amy Scotl. Carol Han.	Citr. Gordon Ideal	Kundry Gondolat II	Haron Szeged	Lăcrămioara Dorka	Brenn Urganda	Kamaa Pisica
Curentul	Gangster Ninon	Benckendorf Mura	Amy Scotl. Carol Han.	Ideal Citr. Gordon	Margaret T. Gondolat II	Haron Valentio	Champion jr. Dorka	Brenn Urganda	Kamaa Cupidon
România	Gangster Ninon	Domnița H. Mura	Carol Han. Amy Scotl.	Citr. Gordon Ideal	Gondolat II Kundry	Szeged Haron	Dorka Champion jr.	Urganda Bandit II	Sultan II Kamaa
Timpul	Ninon Pock	Benckendorf Zvon	Carol Han. Amy Scotl.	Citr. Gordon Pandur	Margaret T. Kundry	Szeged Haron	Champion jr. Legionar	Bandit II Hispano	Pisica Sultan II
Frontul									
Ordinea	Ninon Pock	Domnița H. Zvon	Carol H. Amy Scotl.	Citr. Gordon Ideal	Gondolat II Margaret T.	Haron Szeged	Lăcrămioara Champion jr.	Hispano Bandit II	Pisica Ghid
Seara	Ciclop Bruma II	Zvon Domnița H.	Carol Han. Elly	Ideal Pandur	Lucifer II Margaret T.	Antrag Szeged	Brad Dorka	Bandit II Urganda	Sonora Voința
Semnalul	Ninon Ciclop	Natașa Zvon	Carol Han. Amy Scotl.	Citr. Gordon Pandur	Margaret T. Kundry	Szeged Haron	Legionar Lăcrămioara	Bandit II Hispano	Cupidon Ghid
Cei mai indicați	Ninon 5 Gangster 2 Pock 1 Ciclop 1	Domnița H. 5 Benckendorf 3 Zvon 1	Carol Han. 6 Amy Scotl. 3	Citr. Gordon 7 Ideal 2	Margaret T. 5 Gondolat II 2 Kundry 1 Lucifer II 1	Haron 5 Szeged 3 Antrag 1	Lăcrămioara 3 Dorka 2 Champion jr. 2 Brad 1 Legionar 1	Brenn 3 Bandit II 3 Hispano 2 Urganda 1	Pisica 3 Cupidon 2 Kamaa 2 Sultan II 1 Sonora 1

Generația trei-anilor

Handicapul general al Jockey Clubului

COMENTARII

Intrunul din numerile trecute ale ziarului nostru am publicat handicapul general al Jockey Clubului.

Interesanta lucrare a d-lor Radu Ciplosky și D. Morotanu necesită comentarii. In primul rând fixează o erarhie a cailor turfului nostru. In al doilea rând servește serioase și indiscutabile criterii de comparații între trei anii de cari ne vom ocupa azi.

Tarzan campion necontestat al tinerilor

In fruntea clasamentului trei anilor a fost instalat Tarzan. Și pe bună dreptate. Armăsarul d-nei Lungu este un element de reală valoare, unul din cei mai reușiți produși ai creșcătoriei indigene. In acest sens, laborioasa lui activitate din primăvară este cel mai admirabil și concludent certificat. Robul s'a afirmat ca un mare campion, greu de învins în anul curent. In toate probele clasice desigur că va fi un protagonist.

HARȚA A DOUA

La locul al doilea cu 106 jum. kilograme găsim pe Harța.

Indiscutabil, iapa d-lui Radu Polizu-Micșunești s'a afirmat ca o bună alergătoare.

Este favorita premiului Dianei.

URMEAZA CORNIȚA

La locul al treilea găsim pe Corniță.

Pensionara lui Gabor este o iapă admirabil dotată. Pe parcursurile scurte va face o carieră de vedetă. N'ar fi exclus să cadă pe urmele consacratei Mitsouko III.

BOER, O SPERANȚA

Din partea lui Boer se poate scompta o frumoasă carieră. Armăsarul d-lui general Dombrowsky anul trecut s'a impus. Fiind un cal tardiv, desigur că'n acest an va concura cu mai mult succes.

ALȚI TREI ANI VALOROȘI

Alți trei ani valoroși sunt Halmei, în plină ascensiune, Răsvrătit redutabil pe parcursurile medii, Povestea o iapă de mare clasă, Mazepa și Smaranda.

HANDICAPUL

Dăm mai jos handicapul trei anilor.

Iată-l :

Tarzan	109½
Harța	106½
Corniță	105½
Răsvrătit	104
Halmei	104
Boeru	103
Smaranda	102½
Povestea	102½
Mazepa	102½
Pricina	102
Colombe	102
Străjer	101½
Ciocârlan	101½
Mont Blanc	100½
Bock	100½
Favorit	98½
Nae	98
Amnar	97½
Micșunea	97½
Solitar	96½
Blanc	96½
Zamfira	96
Roy	95½
Almaș	95½
Gloria	95½
Cocotte	95
Ticu	94
Aida	94
Tricolor	94
Cosac	94
Doinița	94
Cremene	93½
Realist	93
Moida	93
Smeu	92½
Coniță II	92
Macieș	92
Mița	91½
Leoaica	91
Balyhoo	91
Bravo mă	90½
Geana	90
Etiquette	89½
Traviata	89
Tatja	88
Soim	86½
Suliță	86½
Stăpân	86½
Melitta	86
Olaf	85½
Lutica	85
Golanca	82
Fioretta	82
Hazard	81½
Magicienne	80
Harar	80
Opinca	77
Lăncier	71½
Baby II	67
Jaf	65

Mâine ne vom ocupa de vârstnici.

Băneasa Trap; Ziua 28-a, Miercuri 29 Martie 1939 —PROGRAM DEFINITIV—

Premiul DOROHOI
Condiție (1/2) 13.000 lei

1680 Birlic, Hispano
1700 Amy Scotland
1720 Musculița, Bandit II, Carol Hanover, Taina.
1740 Ural, Călin.
1760 Cina, Santuța, Elly, Zeta.
1780 Eol.

Premiul DALGA
Performanță — 15.000 lei

2120 Thalio, Dudu Gordon, Sorana.
2140 Betiv, Luna.
2160 Domnița Harry, Mura II, Zenit.
2180 Hollo, Ostaș
2200 Eggy, Zvon.

Premiul DONA LINDA
Condiție — 11.500 lei

2180 Thalio, Guy Worthy.
2220 Tava Hollo
2240 Aventurier, Mister, Poenița, Zgomot, Ostaș.
2260 Lăcrămioara, Mura II.
2280 Busuioc.
2300 Ezer jo.

Premiul DRISTOR
Condiție (1/2) 15.000 lei

1680 Facla
1700 Desiș
1720 Măgura, Oborean, Florita.
1740 Vrăjitor, Tals, Geisha.
1760 Poenița, Natașa.
1820 Ghid, Petruș.

Premiul DUNAREA
Condiție (1/20) 18.000 lei

2100 Belșug
2140 Primrose, Cupidon, Pacahantos.
2160 Trixie, Szelvesz, Blondella, Pock.
2180 Haron, Margaret T., Talaz.
2220 Gondolat II.

Premiul DENTZIA
Handicap — 11.500 lei

1700 Uranus, El.-Craioca, Facla, Print Worthy, Cilly Hanover, Brenn, Voevod, Hispano, Cina, Musculița, Ulis, Cimbric.
1720 Cral, Răsura, Desiș,
1740 Cartușel, Crăiasa, Ural, Călin.
1760 Santuța, Elena
1780 Arvuna, Dudu Gordon, Eol, Furor.
1800 Harry Boy.
1820 Tals.

Premiul DUOCENTA
Handicap — 15.000 lei

1700 Sonora
1720 Rugina, Dorna, Peter W.
1740 Ciclop, Voevodul Tiganilor, Giuditta, Sorvanet, Gangster.
1760 Print, Venezia, Ducesa, Pisica, Catinca.
1780 Edith, Szelvesz.
1800 Rosalinde.

Premiul DOBROGEA
Handicap — 13.000 lei

2100 Mister
2140 Mura II, Vrăiitor, Vata.
2160 Tufănica, Pinkerton.
2180 Zalud, Sultana, Makrele, Handicap, Mura.
2220 Lăcrămioara, Legionar, Busuioc.

Premiul DALILA
Record — 15.000 lei

1720 Torent, Brebenea, Ducesa, Pisica, Kamaa.
1740 Belșug, Giuditta, Pandur, Ideal, Hercegno, Cupidon, Blondella, Coconas, Guardian Girl.
1760 Rosalinde, Talaz
1780 Champion, Kanada.
1800 Voraus, Citronat Gordon.

Informații

● **EVENTUL va funcționa azi în cursa întâia cu a doua (Premiile Dolhasca și Desculța), a treia cu a patra (Premiile Dalmația și Dave Halle), a cincea cu a șasea (Puemiile Don Chenault și Bădescu) și șaptea cu a opta (Premiile Dondona și Deta).**

● **JOCUL austriac continuă azi la Băneasa Trap. Premiul inițial este de 34.420 lei. Pariul începe cu a patra cursă, premiul Dave Halle.**

● **IN VEDEREA reuniunei de azi s'au făcut mari pregătiri. Dacă nu vor interveni noui intemperii, această reuniune va avea loc sigur.**

● D-NII A. și E. RIEBER au vândut pe *Tres Pratique, Sukoro* și *Garoafa II* d-lui Mihăescu, Cai au rămas în antrenament la Ujvari.

● OGLINDA a născut un mânz roib din Birnab.

Sporturi mecanice

Englezul John Cobb şi americanul Jenkins, eterni candidaţi la titlul suprem

Pentru realizarea celui mai bun record, cei doi protagonişti fac intense preparative

Este de toată lumea ştiut că, Anglia a dominat în chestiune de sporturi motorizate. Reprezentanţii ei au deţinut toate recordurile în materie de viteză şi puţin a lipsit ca această supremaţie să nu persiste.

Industria italiană şi cea germană au însemnat obstacole serioase în faţa superiorităţei engleze care, astăzi nu se poate mând : decât cu supremaţia în automobilism. Dar şi această supremaţie este ameninţată de americanul Jenkins care a anunţat că nu va întârzia să atace recordul mondial actualmente în posesia lui G. E. T. Eyston.

UN MOTOR DE 2600 C. P.

Constructor al unui motor original de 2.600 C. P., americanul Jenkins ameninţă de mult cu tentativele sale de îmbunătăţire a recordului mondial de viteză absolută. Până în prezent el nu s'a ilustrat prin ceva convingător, dar acest lucru nu poate şi nu trebue să influenţeze cu ceva, proectele celorlalţi candidaţi la titlul suprem.

S'ar putea întâmpla ca bolidul lui Jenkins să depăşească aşteptările şi un nou record mondial să înlocuiască, pe tablou, pe cel care a instaurat pe G. E. T. Eyston, drept cel mai rapid om din lume.

Acest neprevăzut este cel care determină anumite pregătiri. Şi pentrucă deţinătorul titlului suprem se găseşte actualmente în frigurile preparării unei alte trăsuri de record, John Cobb şi-a asumat greaua misiune de a apăra interesele Angliei în luptă cu cei ce intenţionează să facă să-i pălească strălucirea.

LA BONNEVILLE

Americanul Jenkins care, în repetate rânduri, a lăsat să se creadă că nu va întârzia să ia drumul spre faimoasa plajă a recordurilor, este gata să înceapă expediţia. In consecinţă, englezul John Cobb este pregătit să contraatace şi să părăsească Anglia, imediat ce adversarul său îşi va stabili câmpul de antrenament la Utah.

Lupta se dă, deocamdată, în uzine. Rămâne să se vadă cine a ştiut să se pregătească mai bine : John Cob. care intenţionează să depăşească 600 km. pe oră, sau Jenkins care în dorinţa realizării unei lovituri de maestru, se gândeşte la 650 km. pe oră.

Inaugurarea sezonului automobilist în Anglia a deschis „apetit"-ul lui John Cobb, fostul recordman de viteză absolută în automobil.

Adversarul lui G. E. T. Eyston, actualul deţinător al titlului suprem, nu a desarmat. Mai presus de toate, el nu uită că a fost întrecut, cu o nimica toată, după timp de 24 ore a fost cel mai rapid om din lume.

Compatriot cu Eyston, John Cobb porneşte din nou la luptă nu atât pentru motivul că vrea să-şi dărâme adversarul, ci mai mult în dorinţa de a asigura ţării sale, supremaţia în acest domeniu.

Adunarea generală a Grupului Sportiv Motor

Anuala şedinţă se va ţine astăzi la ora 10

Grupul Sportiv Motor, formaţia motorizată care s'a impus cu autoritate chiar din anul înfiinţărei, ţine astăzi anuala sa adunare generală ordinară.

Şedinţa la care au fost rugaţi să participe toţi membri grupărei se va ţine în localul „Helveţia" din strada Câmpineanu, la ora 10 dimineaţa precis.

Din ordinea de zi care se referă la bunul mers al celor două sporturi de propăşirea cărora grupul se ocupă cu rară sârguinţă, extragem :

Darea de seamă a comitetului asupra asociaţiunei pe exerciţiul 1938 ;

Raportul cenzorilor şi bilanţul;

Aprobarea dării de seamă şi a bilanţului; descărcarea comitetului de gestiunea sa.

Discuţii la proectul de buget pe 1939 şi adoptarea lui ;

Alegerea comitetului conform art. 18 din statute.

In cazul când la ora mai sus anunţată nu se va întruni numărul de membri prevăzut de statute, adunarea se va ţine o oră mai târziu cu orice număr de membri prezenţi.

CROSS - COUNTRY

Ragazos a câştigat campionatul Greciei

ATENA, 26. — Pe un parcurs accidentat de circa 10 km., s'a disputat aci campionatul naţional al Greciei de cross-country, la care au participat cei mai buni specialişti greci.

Favoritul cursei, Ragazos, care este un cross-man dotat cu excepţionale calităţi, după primul kilometru parcurs şi-a depăşit net adversarii spre disperarea cunoscutului marathonist şi campion balcanic, Kiriachidis.

Ragazos a terminat primul cursa cu timpul de 32 m. 34 s. 8/10, urmat de Kiriachidis cu 32 m. 51 s. 4/10 şi Nitsas în 33 m. 06 s. 8/10.

Invingătorul campionatului interorașe Atena — Pireu a fost Gatis urmat de Dervenis. In clasamentul pe echipe victoria a revenit lui Piraicos din Atena.

A 50-a ediţie a campionatului englez a revenit lui J. T. Holden

Londra, 26. — *J. T. Holden, campionul Angliei de cross-country, şi-a conservat titlul, învingând la Worsley, aproape de Manchester, în a 50-a ediţie a campionatului englez.*

Cursa disputată pe o distanţă de 16 km., a strâns la start 429 atleţi, reprezentând 44 cluburi. Invingătorul, după ce s'a menţinut în mod constant în primul grup, s'a desprins pe ultimul kilometru, pentru a sosi cu un avantagiu de aproape 50 m. înaintea secundului sosit A. E. Tyrer.

J. T. Holden care cu această cursă şi-a celebrat cea de a 32 participare la acest campionat, este indiscutabil cel mai bun produs al crossului englez din ultimii zece ani. Este suficient de a menţiona că a învins în trei campionate internaţionale de cross-country, de trei ori în campionatul englez de „şase mile" şi odată în acela de „zece mile".

Desilusia campionatului a furnizat-o însă C. A. J. Emery, deţinătorul titlului de campion internaţional, care a terminat cursa printre ultimii. Cu toate acestea federaţia engleză de specialitate, neţinând seama de acest... mic accident, l-a selecţionat în echipa reprezentativă a Angliei la campionatul internaţional ce se va desfăşura la 1 Aprilie la Cardiff.

Acestă echipă va fi formată din primii nouă sosiţi în campionatul dela Worsley plus Emery.

Iată ordinea sosirii în acest campionat:

1. J. T. Holden 62 m. 32 s.; 2. A. E. Tyrer, 63 m. 42 s.; 3. Reeve, 63 m. 55 s.; 4. Stimpson, 64 m. 18 s.; 5. Patts, 64 m. 24 s.; 6. Etheridge; 7. Noble; 8. Tenny; 9. E. C. Barnett; 10. W. A. Green.

In clasamentul pe echipe conduce Belgrave Harriers înaintea clubului Birchfield Harrirs şi Mitcam A. C.

On revient...

Nici Stanley Woods nu se retrage din sport

Irlandezul va pilota noul „bi-cilindru" Velocette

In legătură cu proectata intenţie de retragere a motociclistului irlandez Stanley Woods de mai multe ori câştigător al faimosului „Tourist Trophy" englezesc, s'au scris multe lucruri. Şi se părea, la un moment dat că, celebrul alergător a renunţat definitiv la cariera de motociclist spre a îmbrăţişa automobilismul. O fabrică engleză îl şi anunţase drept prim pilot al produselor ei.

Se vede însă că, pasiunea şi într'o oarecare măsură tentaţia unor frumoase profituri materiale, au determinat pe Stanley Woods să rămână, în ciuda svonurilor, credincios motocicletei. In consecinţă, nici anul acesta candidaţii la victoria în cea mai mare cursă motociclistă a anului, nu vor scăpa de periculoasa rivalitate a lui Stanley Woods.

Faimosul as irlandez va pilota în viitoarea ediţie a „Tourist Trophy"-ului, unicul „bicilindru" construit de uzinele engleze Velocette. Şi se pare că astfel înarmat, celebrul alergător va fi unul dintre cei mai serioşi competitori.

Intr'adevăr, specialiştii pun mare preţ pe acest nou produs Velocette, cu doi cilindri şi compresor, iar constructorii au tot dreptul să spere în obţinerea unui maximum de randament căci, spre deosebire de alte situaţii, modelul a fost construit într'un singur exemplar, spre a i se putea da cuvenita atenţie.

Adunarea generală F.R.M. a fost amânată

Astăzi urma să se ţină adunarea generală ordinară a Federaţiei Române de motociclism. Din motive ce nu ne-au fost comunicate, această adunare a fost amânată pentru o dată ce se va stabili ulterior.

„Marele premiu al Germaniei"

După cum am anunţat la timp, disputarea „Marelui Premiu al Germaniei", întrecere automobilistă pe circuit, care pasionează pe toţi marii piloţi ai Europei, a fost fixată.

Importanta alergare se va desfăşura la 29 Iulie, pe circuitul Nuerburgring, care va fi acoperit de 22 ori, totalizând 301 km. 800.

Pe lângă premii în bani cari ating suma de 43.000 mărci — învingătorul va primi 20.000 mărci — în joc va fi şi cupa donată de cancelarul Hitler.

Se pare că această alergare se va bucura şi de participarea câtorva alergători americani.

Cupa „Targa Florio" se va disputa pe un nou circuit

Traseul importantei competiţiuni se află în parcul „Real Favorita" din Palermo

Noul circuit al cupei „Targa Florio" una dintre cele mai vechi competiţiuni automobiliste de viteză este situat în parcul „Real Favorita" din Palermo şi măsoară aproximativ 6.000 metri lungime.

Construit după toate perceptele tehnice moderne, acest circuit nu are nimic comun cu vechia pistă pe care s'au alergat probele din anii trecuţi şi se prezintă, din punctul de vedere al siguranţei, deasupra oricărei critice.

In ce priveşte spectacolul el este asigurat de existenţa a şase virajuri ridicate, cari vor permite realizarea unor viteze orare superioare celor de până acum.

Lucrările de amenajare a acestui circuit sunt aproape terminate şi se crede că în ziua de 6 Mai, traseul va fi dat spre utilizare.

Noul circuit al cupei „Targa Florio" va avea darul să mărească interesul pentru această competiţiune şi deaceia este foarte probabil că principalii constructori europeni se vor grăbi să-şi trimită reprezentanţi la startul probei de anul acesta.

Sporturi de iarnă

Din lumea skiului

— Zăpada este excelentă pretutindeni şi mai ales în mare cantitate, în mavisul Bucegi, pe valea Prahovei ca şi în împrejurimele Braşovului.

Astăzi amatorii de ski şi-au dat întâlnire pe văile Bucegilor, la Predeal ca şi la Postăvaru.

— Marea probă de fond dela Glamsgasinet (Norvegia) a întrunit o parte din cei mai buni skikeuri fondişti din Norvegia.

Lars Bergendahl a câştigat 10 km. în 36 m. 20.

La Gjovik Hoffsbakken a câştigat 34 km. în 1 oră 50 m. 36 s.

— Pe trambulina dela Drajnkollen tânărul Victor Clock a câştigat primul loc cu sărituri de 75 m. şi 70 m. învingând pe Birger Rund.

— Pe pista dela Muntele Negru care măsoară o lungime de 3 km. 500 m. cu o diferenţă de nivel de 800 m., s'a desfăşurat un concurs de coborâre care a fost câştigat de Kvernberg în 3 m. 06 s. urmat de Olaf Rasbe în 3 m. 30 s.

— Pe trambulina Martin în Tirol, Hans Lahr a reuşit sărituri de 71 m. şi 66 m.

RUGBY

D. MEISTER:

„Astăzi sunteţi mult mai buni decât italienii, pe care în mod regulat nu văd cum nu i-aţi putea învinge"

De vorbă cu d. Vereşti despre recentul turneu în Germania a combinatei Viforul Dacia-T.C.R.

D. Petre Vereşti, preşedintele secţiei de rugby al clubului Viforul Dacia, este un om simpatic şi amabil.

Deşi de abea venit în Bucureşti din Germania şi având de aranjat multe lucruri, totuşi la cererea mea de a-mi acorda câteva minute a primit cu multă bună voinţă.

Prima întrebare s'a învârtit în jurul modului cum au fost primiţi în Germania şi d-sa a început:

— *„Turneul echipei noastre s'a soldat cu un dublu rezultat. In primul rând cred că nu a fost echipă fie naţională, fie de club care să fi fost primită într'o depiasare aşa cum conducerea rugby-ului german a înţeles să ne primească pe noi.*

„De la scoborârea din tren şi până la urcarea ca să ne întoarcem acasă, am fost ţinta unei atenţiuni care ne-a copleşit.

„In afară de frumoasele cadouri primite dela echipele adversare cum ar fi tablouri lucrate în peniţă şi acuarele. plachete, steaguri, portmoneuri de piele şi altele — am fost tot timpul invitaţi la diverse recepţii date în onoarea noastră.

„Cele patru primării în oraşele unde am jucat, ne-au oferit adevărate momente de satisfacţie — iar pe lângă acestea au mai fost şi altele — în fine, ce să-ţi spun, totul a mers strună.

„D. Maister preşedintele Federaţiei germane ştie să aranjeze un turneu şi pe această cale ţin să-i mai mulţumesc încă odată".

„In al doilea rând vin rezultatele, şi în privinţa aceasta băieţii s'au întrecut pe ei.

CATEVA CUVINTE DESPRE MATCHURI ŞI ARBITRI

„Matchul dela Berlin cum trebue să recunoşti, l-au disputat în condiţiuni anormale.

„Venind două zile cu trenul, deci după un voiaj obositor, echipa nefiind pusă încă la punct — un arbitru care „ne-a încuiat" — au făcut să pierdem cu un scor concludent.

„Dar în timp ce echipa se închega am jucat şi noi mai bine.

„Victoria dela Franckfurt, matchul nul dela Heidelberg, acolo unde este leagănul rugbyului german, şi în fine marele succes dela Stuttgart, a cărui echipă învinsese cu o săptămână înainte echipa Heidelbergului cu scorul de 12—9, a constituit un triplu event reuşit.

„Trebue să recunosc că dacă primul arbitru a lăsat de dorit ceilalţi ne-au condus matchurile foarte bine.

In special Offenbach conducătorul partizei dela Stuttgart este cel mai bun arbitru pe care l-am întâlnit vreodată pe un teren de rugby.

„BAIEŢII

„Toţi jucătorii şi-au făcut din plin datoria — au fost ascultători, cuminţi şi serioşi — iar pe teren s'au întrecut în a corespunde misiunei.

„La întrebarea mea — cine a eşit în evidenţă — d. Vereşti n'a răspuns; nu vrea să supere pe nimeni.

De abea, cu greu, către sfârşit, îi scot câteva cuvinte:

— „La înaintare Bârsan, Bolteanu, Burlescu şi Fanella — merită o menţiune.

„Cel de al doilea a fost magistral în scosul baloanelor — mi-a adus aminte de Fântâneanu în epoca lui de glorie.

„Traian, pentru mine, a fost revelaţia turneului; ca mijlocaş a dominat de multe ori terenul — iar la ultimul match a jucat foarte bine chiar aripă.

„Popa a rămas acelaş mare jucător, suptil, fin şi jucând cu mult apropos a condus linia de atac admirabil.

„Perechea Nicolau—Grigorescu a constituit un permanent pericol pentru adversari. Primul, la centru, a făcut câteva intrări frumoase, primind multe aplauze la scenă deschisă, cât despre Grigorescu, ce să-ţi spun, toate ziarele germane îl remarcă, iar Maister mi-a spus că regretă că nu-l are în echipa naţională.

„Popescu Colibaşi a jucat slab la Berlin ,dar şi-a revenit în celelalte matchuri când ne-a scăpat de multe ori buturile.

PRESA GERMANA ŞI COMPORTAREA ROMANILOR

„Toată presa germană recunoaşte marele progres făcut de ai noştri.

Stau la dispoziţia tuturor ziarele străine ca să se vadă că ceia ce spun este adevărat.

„Declaraţile d-lui Maister sunt categorice:

„Aţi ajuns o echipă mare şi nu văd nici o deosebire între echipa naţională a d-stră de acum un an şi aceia de club care joacă astăzi pe pământul german.

România practică un rugby frumos şi variat şi ori când veţi voi să mai veniţi veţi fi bine primiţi la noi.

ASTAZI SUNTEŢI MULT MAI BUNI CA ITALIENII, PE CARE IN MOD REGULAT NU VAD CUM NU I-AŢI PUTEA INVINGE.

„Dar nu numai atât, — a continuat d. Vereşti — mai toate ziarele germane ne-au scris adevărate cronici entuziasmate de modul cum ne-am prezentat. Numele unui: Popa, Grigorescu, Nicolau, Traian şi alţii au fost trecut nu ştiu de câte ori în mod cât se poate de elogios.

MULŢUMIRI

„Inainte de a termina, trebue să recunoşti că deşi am trecut prin multe greutăţi, totuşi am răzbit şi sunt cu atât mai fericit cu cât rezultatele de pe teren nu au făcut decât să le arate acelora care au contribuit la acest turneu că sacrificile făcute n'au fost zadarnice.

„Ţin să mulţumesc pe această cale d-lor ministrul general G. Marinescu, ing. I. Matac, primar Viespescu, Gr. Caracostea, fraţilor Tănăsescu, Vizante, Veluda şi Ghimpeţeanu şi neobositului Krautz, care — prin contribuţile d-lor lor materiale sau ori cari altele, mi-au ajutat să scriem şi noi, Viforul Dacia, numele nostru frumos în palmaresul matchurilor internaţionale".

— Ion Th. Popovici —

Din grămadă...

Pe terenul Străjii Ţării dela Şosea echipele continuă să se antreneze.

Sportul Studenţesc va juca în familie — echipa A va întâlni pe aceia a juniorilor.

Stadiul Român, Venusul, C. F. R.-ul, R. C. 13 se vor antrena separat.

Este mai mult ca sigur că cele două cluburi Viforul Dacia şi T. C. R. vor consacra ziua şuetelor.

*

● Clubul Venus, secţia de rugby, convoacă toţi jucătorii săi Duminecă, 26 Martie a. c., ora 9.30, pe arena sa la un antrenament general.

Prezenţa este obligatorie.

*

Francezii sunt optimişti în ceeace priveşte rezultatul final al partidei ce vor susţine astăzi cu Germania.

Rămâne de văzut în ce măsură se va realiza acest optimism.

Viforul Dacia T.C.R. „combinata victoriei"

a revenit ieri în entuziasmul tuturor, răsplata meritată a efortului învingător

Lume multă încă dela ora 9 jum. Familii, prieteni, ziarişti şi alţii aşteaptă sosirea trenului care aducea echipa combinată din Germania. La ora 10 o placardă anunţă că trenul are o întârziere de o oră jum.

D. ing. I. Matac care venise la gară să-şi primească echipa, dă semne de nelinişte şi după cât va timp pleacă.

Figura d-lui Caracostea apare cu obişnuitul trabuc în colţul gurei. R. Vizante este îngrijat să nu fi răcit „Fănică" în turneu.

Se încinge o „şuetă" — Ghica povesteşte „minunile" pe care le-a făcut în Anglia, cum dela categoria 8-a a ajuns la 1-a şi cum trebuind să vie în Bucureşti a lăsat rugbyul englez în doliu.

Th. Popovici apare în uniformă cu tresa de fruntaş pe umăr.

Intr'un colţ I. Anastasiade discută cu câtiva amici că în Germania nu sunt arbitri buni.

A venit şi d. Irimia tatăl cunoscutului internaţional vesel ca întotdeauna.

Viforiştii s'au retras într'un colţ şi-i dau ultimele sfaturi lui C. Begiu care trebue să plece militar la Oradea Mare.

„Suetele" se învăţesc în jurul medicamentelor pe cari „doctorul" trebue să le ia în trusă.

In fine apare şi Fântâneanu care a venit special să salute pe cel mai bun prieten al lui, F. Bârsan.

A trecut o oră, mai avem jum. de ceas şi trenul a trecut de Ploeşti, d. Caracostea a mai aprins o ţigară, Ghica tot vorbeşte de Anglia, iar prietenul Vizante devine şi mai îngrijorat de F. Bârsan.

Reapare d. Matac bine dispus, iar când trenul a intrat în gară lumea a început să aplaude echipa. D. Vizante s'a înveselit dintr'odată.

La un geam Bârsan, sănătos

La un geam Bârsan, sănătos tun, salută pe toată lumea. D. Caracostea felicită pe d. Vereşti pentru frumoasa comportare din străinătate, la care acesta mulţumeşte. Se oferă flori echipei.

Pe stadionul „Adolf Hitler"

Combinata Viforul Dacia-TCR a repurtat cea mai frumoasă victorie

Aseară, poşta ne-a adus o nouă şi ultimă corespondenţă din Germania, în legătură cu splendida victirie repurtată la Stuttgart de combinata Viforul Dacia—T.C.R. Corespondentul nostru ocazional şi amabil, d. Nicu Nicolau, ne descrie în rândurile ce urmează, matchul care a adus rugbyului românesc o victorie de răsunet.

După strălucita victorie morală obţinută în compania **Selecţionatei Baden (Heidelberg)**, citadela rugbyului german, **combinata** a reuşit să termine turneul printr'o răsunătoare victorie la scor realizată în dauna Selectionatei Stuttgartului.

Ultima partidă a triumfalului turneu, a avut loc pe impozantul Stadion „Adolf Hitler", având o capacitate de 75.000 locuri. Partida s'a disputat în prezenţa oficialităţilor primăriei oraşului şi a 4.000 de spectatori.

Sub arbitrajul excelent al d-lui OFFENBACH, cel mai bun arbitru al turneului, echipele au prezentat următoarele garnituri:

Viforul-Dacia: **Colibaşi; I. Nicolau, G. Sterian, G. Vasilescu, Grigorescu; N. Nicolau, Mărculescu; Irimia, Covaci, Fanella; Kranz, Caracaş; Bârsan Bolţeanu, Kurtzbauer.**

Selecţionata Stuttgart: **Steinbrenner; Kolmbach, Weilemann, Stoeckler, Blum; Roth, Michael; Zoisele, Schlumberger, Joos; Maur, Bonenberger; Rockenbauch, Schlotterbeck, Prietz.**

Matchul are dela început o alură foarte vie. Inaintaşii noştri se pun greu pe picioare. Astfel că nu se poate întrevedea care echipă va eşi victorioasă. Vasilescu *clachează astfel că este nevoit să cedeze locul lui* Nelu Popa.

Atacul prinde sudură şi funcţionează bine. Cu toate acestea germanii deschid scorul printr'o lovitură de pedeapsă executată cu măestrie de Joos, distanţa fiind circa 45 m.

Selecţionata Stuttgartului *conduce cu 3-0.*

Pentru puţin timp însă doarece Viforul Dacia *reuşeşte să aducă egalarea prin masivul* Bârsan, *după o splendidă intrare de la tuşe a lui* Irimia. *Cu puţin înainte de sfârşitul reprizei* I. Nicolau *produce a doua defecţiune în echipa românilor, suferind o uşoară endorsă musculară. Este înlocuit cu Traian.*

La „mi-temps", d. avocat Vereşti, *dă sfaturi şi încurajează echipa.*

Românii intră, după pauză, cu dorinţa de a aduce clubului ultima victorie din turneu.

Această repriză se poate numi „cascada esseurilor". *Scorul ar fi fost cu mult mai mare dacă Irimia şi Covaci reuşeau să transforme cel puţin 2-3 încercări la centru din cele şease.*

La o grămadă la 5 metri de lotul advers Mărculescu *se fofilează splendid aducând combinatei cea de a doua încercare. Deşi poziţia era dificilă încercarea este frumos transformată de Irimia, singura dealtfel.*

Deci 8-3 pentru Vif. Dacia.

Nu mult după aceasta la o intrare a lui Nicu Nicolau, Popa *marchează în centru, după ce balonul trecuse prin mâinile lui* Fanelle.

Bolţanu *îşi face datoria, talonând majoritatea baloanelor. Un nou atac al viforului se termină printr'o încercare marcată de* Nicu Nicolau, *după o splendidă passă a lui* G. Sterian.

Mărculescu *îşi face din nou datoria, marcând din nou pe lângă grămadă, fiind splendid protejat de linia III-a.*

Scorul de 17-3 îngăduie d-lui avocat Vereşti *să facă schimbări în echipă. Astfel sunt introduşi* Comănescu, Ciupea *şi* Cărlova.

Viforul domină. La o tuşe în buturile adversarilor, Bârsan *marchează. Punctul nu este însă acordat. Din nou se produce un atac pe trei sferturi.* N. Nicolau *feinţează şi intră cu pachetul de înaintaşi, dând posibilitatea lui* Fanella *să ridice scorul la 20-3 pentru Viforul Dacia, scorul rămânând astfel neschimbat până la sfârşitul partidei, deşi* N. Nicolau *are ocazia să mai marcheze o nouă încercare pe partea închisă, încercare care nu este deasemeni acordată.*

Pik Colibaş, **a reeditat în parte partida dela Heidelberg. TRAIAN, a dovedit pe lângă excelentele calităţi de jumătate de grămadă, că poate face faţă oricărui post. A fost excelent. Cei doi centri au reeditat partida dela Heidelberg. G. STERIAN, a fost în mare vervă de joc, dând dovadă de un mare spirit de echipă, mingile sale fiind folosite la maximum de coechiperi GRIGORESCU, deşi n'a prea avut baloane a produs aceaş puternică impresie din matchurile precedente. DIE KATZE", după cum este răsfăţat în Germania şi-a făcut din plin datoria.**

NELU POPA, a jucat excelent. Locul lui în naţională nu poate fi periclitat. Dealtfel s'a înţeles de minune cu linia de trei sferturi viforistă. MARCULESCU, a realizat mai cu seamă în repriza o partidă excepţională. Specialitatea intrărilor pe lângă grămadă a fost din nou confirmată.

Inaintarea, deşi uzată în urma a 4 matchuri disputate în 10 zile, a găsit energia necesară să conlucreze cu linia de trei sferturi, aducând astfel o nouă şi preţioasă victorie. IRIMIA, a confirmat precedentele partide fiind excepţional. COVACI a fost tuselor, iar GUSTI FANELLA a confirmat porecla de speculant. Linia II-a, foarte bună, în care CARACAŞ, a fost unul din cei mai buni înaintaşi. KRANZ i-a fost un partener ideal. Masivul BARSAN, a făcut una din partidele mari, care i-au adus consacrarea în rugby. KURTZBAUER, l-a secondat de minune, iar BOLŢEANU, a dovedit că nu are contra candidat la postul de taloneur.

NICU NICOLAU

Pagina Boxului

Gheorghe Gherase
a pierdut la puncte în faţa lui Jean Beslay
Totuşi, compatriotul nostru a făcut impresie

Ziarul L'Auto sosit ieri în Capitală ne-a adus vestea înfrângerii lui Gheorghe Gherase, unul dintre boxeurii români stabiliţi la Paris.

In cursul ultimei reuniuni desfăşurată în sala Central din Capitala Franţei, compatriotul nostru a înfruntat pe Jean Beslay, unul dintre cei mai buni mijlocii francezi, căruia i-a cedat la puncte, după un match curajos şi după ce a lăsat o bună impresie.

Când am anunţat matchul nu ne-am ascuns pesimismul în privinţa rezultatului, spunând printre altele că, numai în cazul când s'ar prezenta în cea mai bună formă a carierii, Gherase poate emite pretenţii de victorie asupra lui Beslay. Ori, în matchul de Marţi acesta din urmă a fost cel care s'a prezentat în maximum de condiţie.

CUM A DECURS MATCHUL

Iată, după ziarul L'Auto, la ce s'a redus matchul dintre Gheorghe Gherase şi campionul francez:

„Excelentă reuniune ieri seară la Central. Ea ne-a permis să asistăm la progresele lui Georges Gerard (N. R. pseudonimul sub care boxează Gherase), tânăr boxeur nu îndeajuns de cunoscut, care poate deveni în scurt timp un periculos adversar pentru cei mai buni.

Jean Beslay a confirmat revenirea la cea mai bună formă, învingând net pe puncher-ul Georges Gerard.

In primele reprize Gerard îşi încearcă şansa şi reuşeşte frumoase swing-uri de dreapta, dar Beslay îl întrece în viteză, prin directe de dreapta şi eficace lovituri la corp. Şi, el a fost pe drept, declarat învingător".

Breack... stop... out...

Intr'un match disputat la Buffalo (New-York), Jimmy Gilligan a dispus la puncte de Joe Archibald, învinsul lui Toma Aurel şi fost până mai zilele trecute campion mondial la categoria pană.

REZULTATE DIN AMERICA

La New York, Maurice Strikland a dispus prin k. o. în repriza opta, de Emil Scholz, iar la Miami, Fritzie Sivic a pus k. o. în repriza secundă pe Nick Pastore.

IN AJUTORUL LUI ILIE CONSTANTINESCU

Din Paris, Gheorghe Popescu, capionul României la categoria până şi Gheorghe Covaci, fost campion naţional la uşoară ne roagă să arătăm că subscriu şi ei 200 lei, pentru îndulcirea suferinţelor lui Ilie Constantin.

In lista trimestrială a N. B. A.-ului fostul deţinător la titlului figurează la locul al treilea în categorie.

REBEL — LOCATELLI

Paul Rebel, fost campion semi-mijlociu al Franţei şi învins al lui Mielu Doculescu îşi va face reintrarea în faţa italianului Locatelli. Matchul se va disputa în ziua de 30 Martie în sala Wagram din Paris.

O VICTORIE A LUI HARRY SILVER

Londonezul Harry Silver a repurtat o strălucită victorie în dauna lui Jimy Cogman care i-a cedat prin k. o. în repriza cincea. Matchul s'a disputat la Newark.

ROMA LA EGALITATE CU VARŞOVIA

Matchul dintre amatorii oraşului Roma şi cei ai oraşului Varşovia, disputat în circul din capitala Poloniei, în faţa a 5.000 spectatori s'a terminat cu un verdict de egalitate (8-8).

Matchurile au fost conduse de danezul Kroell.

ITALIENII LA STOCKHOLM

In timp ce reprezentativa oraşului înfrunta echipa selecţionată a Varşoviei, o echipă formată din celelalte cluburi ale oraşului Roma se întâlnea la Stockholm cu o puternică formaţie suedeză. Deşi serios handicapaţi italienii au isbutit să facă joc egal cu adversarii lor (4 victorii la 4).

Reuniunea amatoare dela 2 Aprilie

Dăm o parte din programul galei de box amator dela 2 Aprilie, care, după cum se ştie, va fi dată în folosul maestrului Lungu Ion.

Ludovig Sângheorghe (A.C.T.) Vasile Roşca (Tir).

D. Zomfir (A.C.T.)-Popa Ion. (Tir).

Iacob Gheorghe (A.C.T.)-Florian Mănescu (Victoria).

N. Tinichez (A.C.T.)-Gino del Fabro (Central).

C. Tudose (Turda)-Iosif Baraş (Tir).

I. Chiriac (Turda)-Ilie Împăratu (Tir).

Lucian Popescu va face o exibiţie în compania unui bun amator.

Matchul Cerdan-Wouters

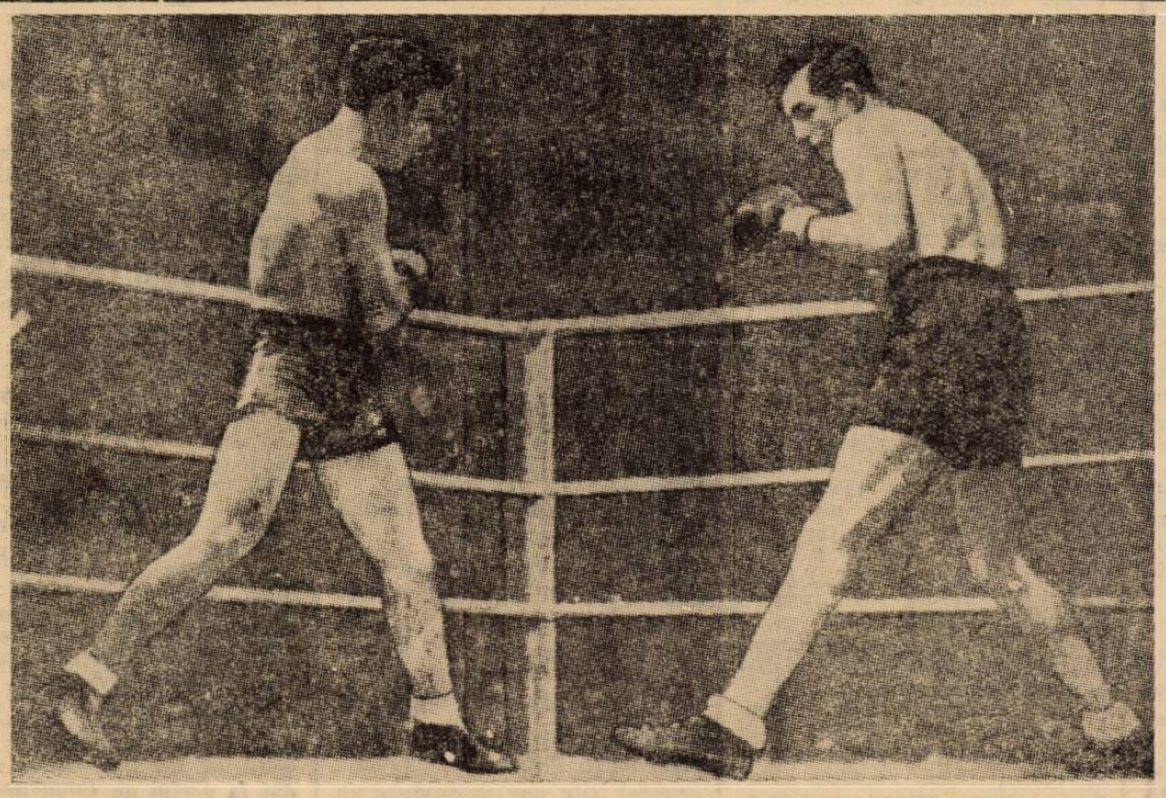

Cei doi adversari se studiază înainte de a se ajunge în lupta pentru ivctorie

Toma Aurel
figurează la locul al 7-lea în ultimul clasament al N.B.A.

(Urmare din pagina I-a)

TOMA AUREL AL ŞAPTELEA IN CATEGORIE

Trecând peste nerecunoaşterea celor doi campioni mondiali vom stărui puţin asupra

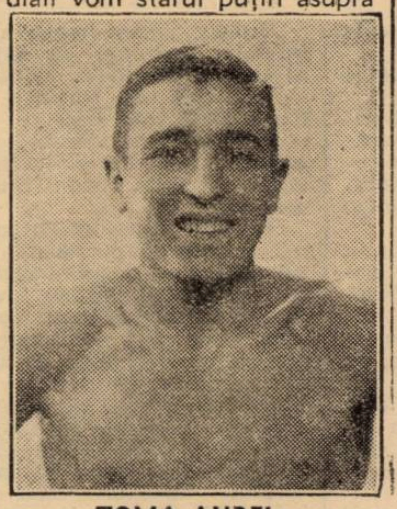

TOMA AUREL

clasificării compatriotului nostru Toma Aurel fost în două rânduri campion al continentului şi actualmente challenger la acest titlu.

La categoria cocoş din care face parte campionul român, Escobar deţine fruntea, în calitate de campion mondial. K. O .Morgan este clasat drept challenger al campionului, urmat fiind, în ordine, de: G. Pace, Henry Hook, Lou Salica, Kid Tanner, Litlle Pancho, Toma Aurel, etc.

Toate sunt bune, dar cum rămâne cu victoria pe care

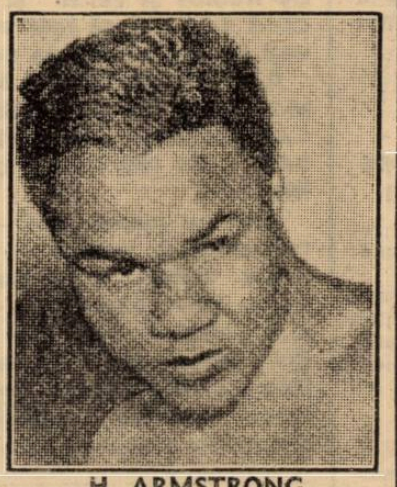

H. ARMSTRONG

compatriotul nostru a repurtat-o în ziua de 23 Februarie 1937, la New York, asupra lui Henry Hook, cel de al patrulea în clasamentul lui N. B. A.?

FRANCEZII LIPSESC CU DESAVARŞIRE

In fine, clasamentul cu pricina nu conţine numele nici unui boxeur francez. Recunoaştem că în Franţa nu sunt prea mulţi oameni cari pot revendica dreptul de a figura într'un clasament mondial, dar Marcel Cerdan şi Eduard Tenet sunt profesionişti cari au câştigat acest drept cu mănuşile în mâini.

Ar mai fi multe de spus în legătură cu acest clasament, dar, pentruca oricine să-şi poată face o ideie exactă asupra vederilor americane, găsim mai nimerit să dăm publicităţii preferinţele celor de dincolo de ocean.

Iată-le:

CATEGORIA GREA

Campion: JOE LOUIS; challenger Tony Galento, *Bob Pastor, Lou Nova, Max Baer, Red Burman, Maurice Strickland, Nathan Mann, Roscoe Toles, Johnny Pavhek, Tony Musto.*

CATEGORIA SEMI-GREA

Campion: JOHN HENRY LEWIS; challenger Bettina, *Dave Clark, Billy Conn, Richards, Gus Lesnevich, Len Harvey, Mac Avoy, Terry.*

CATEGORIA MIJLOCIE

Campion: SOLLY KRIEGER; challenger, Apostoli, *Hostak, Walter, Wodds, Garcia, Yarosz, Frend Henneberry, Sabatino, Tony Zale, Eugene Buffalo.*

CATEOORIA SEMI-MIJLOCIE

Campion: HENRY ARMSTRONG; challenger, Charley, Burley, *Zivick, Luftspring, Aron, Stephen, Saverio Turiello, Kid Astekak, Eddie Dolan, Sonny Jones.*

CATEGORIA UŞOARA

Campion: ARMSTRONG; challenger, Lou Ambers, *Deveydey, Augott, Pedro Montanez, Larkin, Al Nettlow, Eric Boon,*

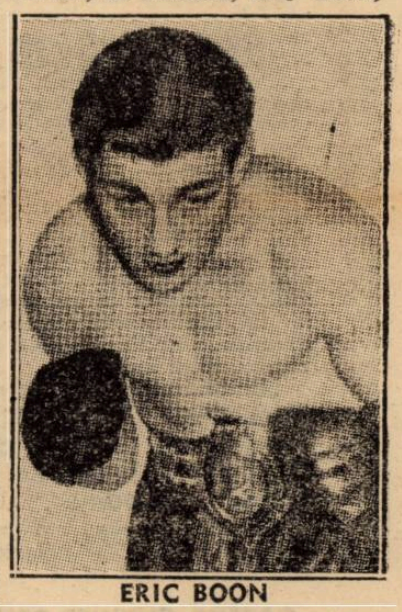

ERIC BOON

Aldo Spoldi, Ferrando, Tony Canzoneri.

CATEGORIA PANA

Titlul vacant; competitori: Leo Rodal şi Scalzo, *Joe Archibald Freddie Miller, Dave Castilloux, Wright, Mike Belloise, Everett, Rightnnère, Al. Reid, Léon Afrati.*

CATEGORIA COCOS

Campion: SIXTO ESCOBAR; challenger: K. O. Morgan, *G. Pace, Henry Hook, Lou Salica, Kid Tanner, Little Pancho, AURE LTOMA, Lefty Gwine, Pancho Villa, Jonny Gandes.*

CATEGORIA MUSCA

Titlul vacant; challenger, Pe-

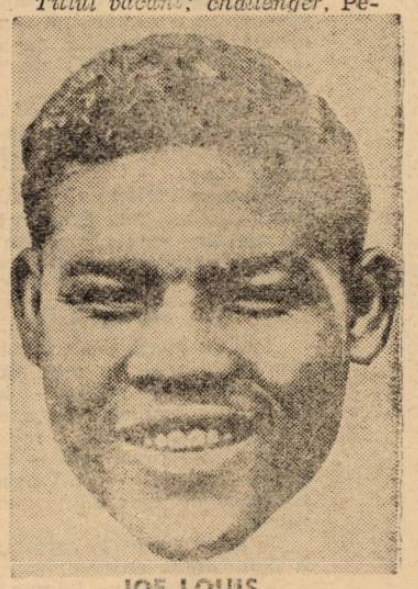

JOE LOUIS

ter Kane, *Litlle Dado, Jackie Jurich, Small Montana, Raoul Degryse, Freddie Rennaut, Billy Tansey, Enrico Urbinati, Stewart, Farricker.*

ULTIMA ORA

Venus, Ripensia sau Rapid
va fi invitat la Belgrad
la turneul jubiliar al clubului Jugoslavia dela 27 şi 28 Mai

Belgrad, 25. — **Clubul sportiv îşi va sărbători la 27 şi 28 Mai 25 de ani de existenţă, cu care prilej va organiza la Belgrad un mare turneu internaţional de football.**

In vederea acestui turneu, S. K. Iugoslavia a lansat invitaţii către mai multe echipe continentale, însă până în prezent — poate şi din cauza situaţiei politice internaţionale — n'au primit niciun răspuns afirmativ.

Singur clubul italian A. S. Roma a răspuns, dar pentru a declina invitaţia pe motiv că la data de 28 Mai are match de campionat, ultimul din sezonul 1938—39.

In această situaţie, conducerea echipei belgrădene a început să reflecteze serios la invitarea unui club românesc, fie din Bucureşti, fie din Timişoara.

După cum am lăsat să se înţeleagă, intră în discuţie Ripensia, Venus şi Rapid.

O hotărîre definitivă se va lua zilele acestea, când urmează să fie trimisă şi invitaţia.

N. R. — La ştirea transmisă de corespondentul nostru din Belgrad, ne grăbim să adăugăm că oricare echipă va fi invitată, nu va putea accepta, deoarece la 28 Mai se dispută la noi o etapă de campionat.

Piola şi Meazza
au fost reintroduşi în echipa Italiei!
. . . şi vor juca azi contra Germaniei

Florenţa, 25 (Radio). — **Astăzi după amiază a avut loc pe „Stadio Berta" — unde se va disputa mâine matchul cu Germania — un uşor antrenament al selecţionaţilor italieni.**

Antrenamentul — supravegheat de selecţioneurul unic Pozzo — a constat din atletică uşoară.

La aceste pregătiri au participiat şi jucătorii Piola şi Meazza, a căror selecţionare devenise problematică din cauza stării fizice. Astăzi însă, s'a contatat că cei doi aşi pot juca în contra Germaniei, fapt care a determinat pe Pozzo să-i selecţioneze imediat. In orice caz însă, mâine (n. r. astăzi) înainte de match vor fi examinaţi din nou.

Cu alte cuvinte, echipa Italiei este următoarea :

Olivieri—Foni Rava—Genta, Andreolo, Locatelli—Bavati, Sansone, Piola, Meazza, Colaussi.

Pentru orice eventualitate, celor doi jucători li s'au fixat două rezerve : Pricelli şi Feraris.

Scandalul din Cupa Roca...
iată ceia ce n'a putut aplana încă, domnul Jules Rimet
Soluţia : un al treilea match în Uruguay

Se poate spune cu cea mai mare siguranţă că d-nul Jules Rimet, preşedintele federaţiei internaţionale de football, n'a făcut o călătorie de plăcere.

Intr'adevăr, preşedintele F. I. F. A., judecător european în nesfârşitele certuri dintre federaţiile sud americane, a avut o misiune dificilă şi nu rareori plictisitoare.

Până la sfârşit însă d-nul Rimet s'a achitat magnific de misiunea sa de pacificator.

Un singur lucru n'a isbutit însă d-nul Rimet să „împace".

Este vorba de scandalul din cupa Roca, o afacere celebră încă în America de Sud.

Iată incidentele :

La Rio de Janeiro, în timpul matchului Brazilia - Argentina, scorul era, în minutul 85, 2—2. Spiritele erau înfierbântate deoarece matchul fusese dur şi trei jucători argentineni, răniţi, părăsiseră terenul.

Arbitrul acordă în minutul 85 un penalty în favoarea brazilienilor, contra cărora protestează energic argentinenii.

Spectatorii au invadat terenul, pompierii au intervenit şi scandalul a durat o jumătate de oră. Pentru a nu agrava lucrurile jucătorii argentineni s'au refugiat în cabine.

Terenul fiind evacuat, în cele din urmă, arbitrul fluieră reluarea jocului dar adversarii nu se prezintă. Leonidas trage lovitura în poarta goală şi marchează.

Brazilia câştiga cu 3—2, dar cupa Roca rămânea în suspensie deoarece ea se disputa în trei matchuri şi Argentina câştigase unul cu 5—1.

Se speră însă că d-nul Jules Rimet va găsi soluţia, de altfel el a şi propus o formulă de conciliaţiune : un alt treilea match pe teren neutru, de exemplu în Uruguay.

Un român Fortunescu
învins în campionatele de tennis de primăvară dela ROMA

Pe terenurile de tennis „Parioli" din Roma s'au desfăşurat zilele trecute campionatele de tennis de primăvară.

Printre numeroşi concurenţi care au jucat în cadrul acestui turneu, figurează şi un român „Fortunescu", necunoscut în cercurile noastre de specialitate.

Concurând la categoria trei, Fortunescu — la fel de nenorocos ca şi d-ra Berescu şi Caralulis — a fost eliminat şi încă din primul tur, de către italianul Antonelli. Scorul : 6—1, 6—3.

D-ra Berescu şi Caralulis n'au noroc la San Remo...

Hotărît, compatrioţii noştri d-ra Berescu şi Caralulis n'au noroc în Italia. După ce au fost eliminaţi, pe rând, la simplu domni şi simplu doamne, la dublu domni şi dublu doamne, cei doi jucători bucureşteni au pierdut şi la dublu mixt.

Intr'adevăr, întâlnind cuplul italian Grioni—Roudo, perechea română a cedat relativ uşor, la scorul de 6—2, 6—3.

Von Cramm
va participa
la campionatele internaţionale ale oraşului ROMA

Roma. — *Intre 17 şi 23 Aprilie se vor desfăşura campionatele internaţionale de tennis ale oraşului, la care au fost invitaţi câţiva jucători cu renume.*

Printre „rachetele" invitate, se numără şi de curând graţiatul Von Cramm şi americanii Robertson, Mac Neil, Anderson şi Harris.

Mareşalul Goering
a asistat la primele finale ale turneului internaţional de tennis dela San Remo

San Remo, 25 (Radio). Astăzi au continuat campionatele internaţionale de tennis, în cadrul cărora s'au disputat primele finale.

In asistenţa extrem de numeroasă care a vizionat partidele de astăzi, s'a făcut remarcat mareşalul Goering, care — la sfârşitul jocurilor — s'a întreţinut cu jucătorii şi a felicitat pe concurenţii iugoslavi Puncec şi Mitici.

DUBLU DOMNI
— FINALA —

Henkel-Menzel b. Puncec-Mitici 4-6, 6-4, 6-3, 6-3.

SIMPLU DOAMNE
— FINALA —

Wheeler (USA) b. Florian (Iugoslavia) 8-6, 6-1.

DUBLU MIXT

Florian-Puncec (Iugoslavia) b. Henrotin-Mitici (Fr.-Iug.) 4-6, 6-3, 6-3.

Wheeler-Henkel (USA-Germ.) b. H. Schumann-Menzel (Germ.) 6-4, 4-6 10-8.

DUBLU DOAMNE
— FINALA —

Kovac-Somogyi (Iug.-Ung.) b. Florian 6-4, 6-3.

Olimpiada dela Helsinki

31 naţiuni
şi-au anunţat până acum participarea

Helsinki. — Comitetul organizator al Jocurilor Olympice din 1940, pentru care se primesc înscrieri până la 15 Iunie 1939, înştiinţează că şi-au anunţat participarea 31 de ţări şi anume :

Grecia, Germania, Argentina, Australia, Belgia, Brazilia, Costa Rica, Danemarca, Estonia, Statele Unite, Anglia, Olanda, Haiti, Ungaria, India, Islanda, Italia, Letonia, Liechtenstein, Luxemburg, Malta, Norvegia, Palestina, Portugalia, România, San Salvador, Suedia, Elveţia, Cehoslovacia, Jugoslavia şi Finlanda.

Dintre acestea, 12 au anunţat că vor acorda atleţilor participanţi la Olympiadă reduceri pe căile ferate :

Belgia, Danemarca, Estonia, Franţa, Olanda, Italia, Letonia, Lituania, România, Suedia, Elveţia şi Cehoslovacia.

Campionatul internaţional de ski din Norvegia

La 6 Aprilie se va desfăşura în Norvegia un interesant campionat internaţional de ski, la care şi-au anunţat participarea numeroase echipe străineă.

Printre cele anunţate este şi echipa Franţei care-i compusă din aceiaşi skieuri cari au reprezentat culorile franceze la concursul internaţional din Bucegi şi anume : James Couttet, Maurice Lafforgue, Maurice Besson şi d-rele Nicole Villan şi „Criс" de la Freyssange cari vor concura la probele feminine.

Bulgaria
vrea să joace cu
Letonia
la Sofia, la 4 Iunie

Sofia, 25. — Cercurile footballiste oficiale urmăresc cu multă atenţie tratativele dintre România şi Letonia pentru două jocuri la Bucureşti.

Explicaţia acestei atenţii este simplă : federaţia bulgară vrea să angajeze echipa naţioanlă letonă pentru un joc la Sofia, care să servească drept pregătire în vederea matchului cu Polonia.

Fireşte, forul bulgar şi-ar putea atinge scopul numai în cazul când tratativele dintre România şi Letonia ar eşua, în sensul ca să nu ducă decât la perfectarea unui singur match.

In acest caz, forul bulgar va începe tratative cu letonii pentru un joc la 4 Iunie.

SPORT ŞI HUMOR

BIS... LA ANU' !

Iată cum un arbitru practicant a comunicat amicilor săi rezultatul examenului:

„Splendid examen. Comisiunea entuziasmată a decis să-l repet anul viitor".

BRUTAL...

Boffi, vedeta milaneză, nu-i un băiat prea aristocrat. Din contră...

...Vorbind de origina rurală a lui Boffi, un răutăcios încearcă să-l pună într'o lumină proastă:

— Inchipueşte-ţi că este brutal fără pereche :acasă la el bate regulat... grâul!

SĂRMANUL MEAZZA

Doi gimnastici citesc jurnalele:

— Ai auzit? Meazza va rămâne suspendat pe timp de o lună!

— Săracul de el! Eu nu sunt în stare să rămân suspendat mai mult decât 10 minute.

INAINTE SAU DUPĂ ?...

Un jucător, slăbit, s'a dus la un doctor, care i-a spus:

— Nu-i nimic grav. Aveţi numai nevoe de exerciţii.

— Foarte bine, doctore. Dar trebue să le iau înainte sau după antrenament?

Managerul unui club englez îşi mustrează jucătorii...
(„Sunday Express")

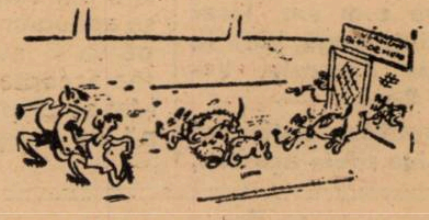

O nouă metodă de antrenament pentru extreme...
(„Football")

„Crimă şi pedeapsă"
(„Passing Show")

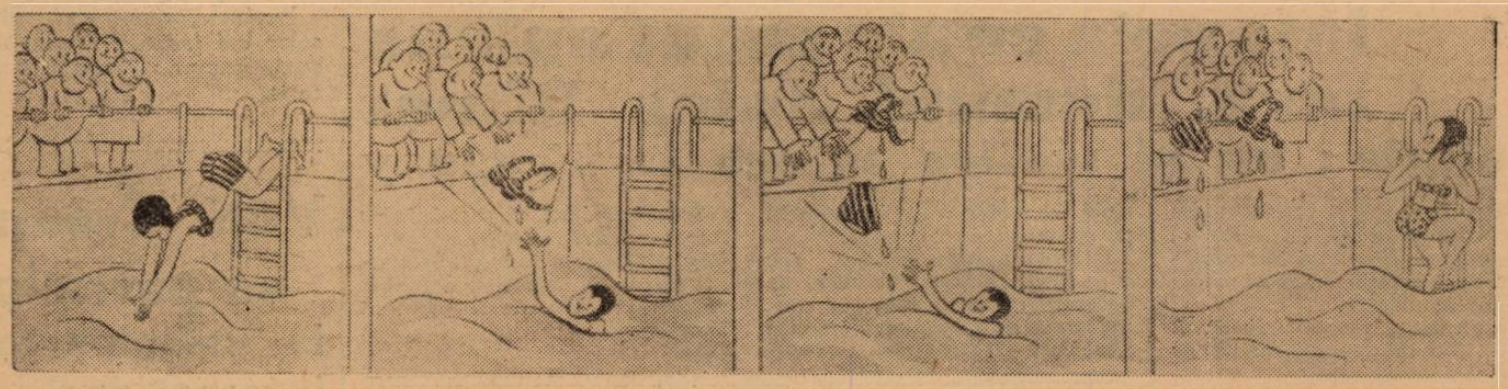

Poveste fără cuvinte
(„Reichsportblatt")

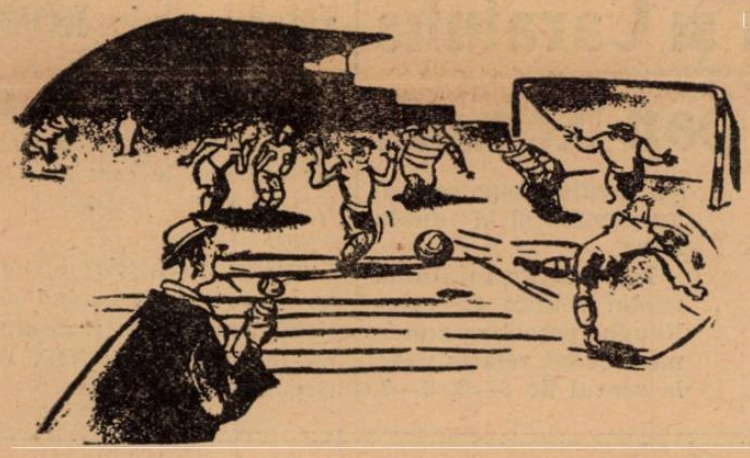

FOOTBALLUL EUROPEI CENTRALE
„...Technicianul pasează Technicosului, Technicosul pasează Technicianului Technicianul are balonul, îl dă Technicosului, Technicosul Technicianului..."
(„Reichsportblatt")

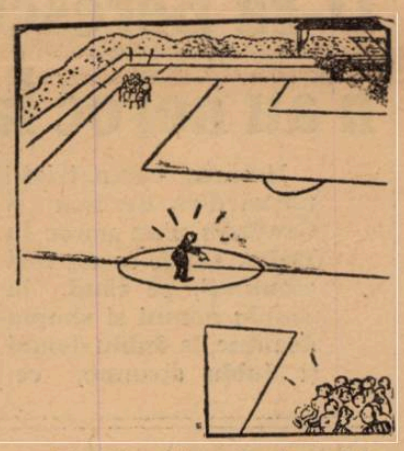

Fostul arbitru de box debutează ca arbitru de football.
(„Sunday Dispatch")

IN FRANŢA
— „Turco-slavul echipei este acela care a atins mingea cu mâna.
— „Incă un caz tipic al abuzului de mână de lucru străină.
(„Football")

DUPA MATCH...
...Suporteurii şi jucătorii pă răsesc arena
(„Reichsportblatt")

Ochiul legii veghează

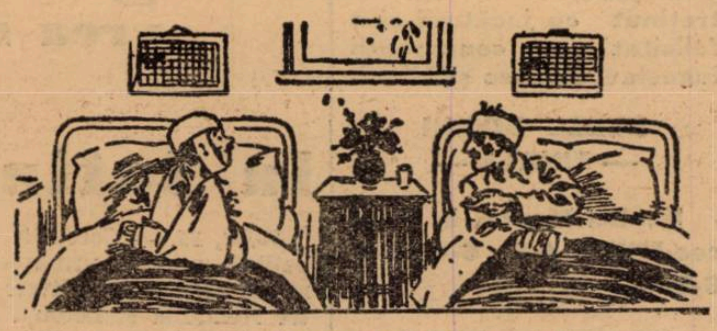

SUCCES MARE
— Şi după partida aceea atât de disputată, au urmat cel puţin cele două puncte în... coş?
— „Mai multe chiar! Numai mie de exemplu, mi-au dat patru în cap.
(„La Cancha")

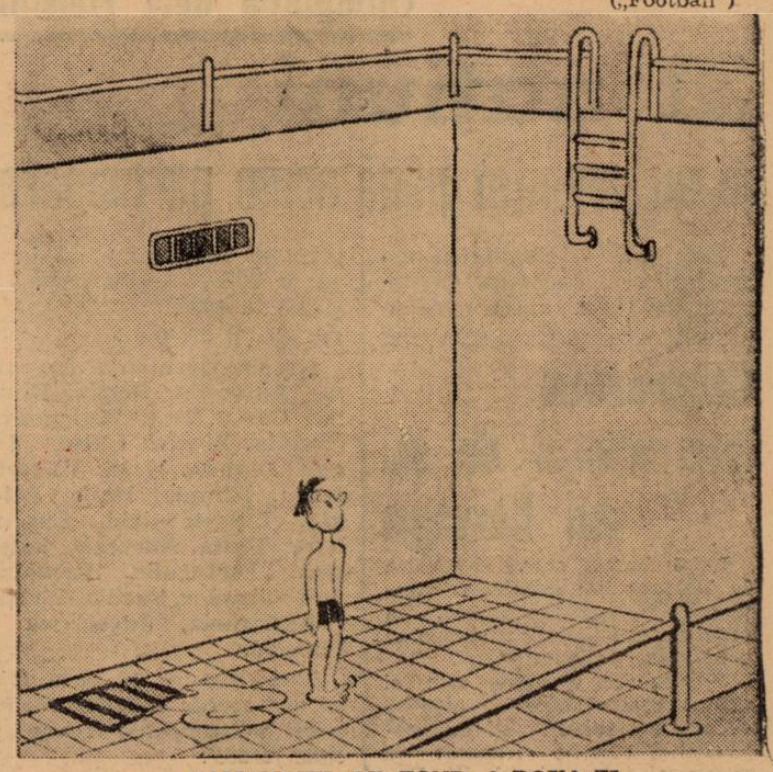

CAMPIONUL DE FOND, A DOUA ZI
In grija lui de a bate recordul nici n'a observat că bazinul a fost golit...
(„Reichsportblatt")

Editura Societăţii Anonime „Universul", Bucureşti, Str. Brezoianu Nr. 23—25 — România

Taxa poştală plătită în numerar conform aprobării dir. g-rale p. t. t. nr. 70.346/935.

2 LEI

UNIVERSUL

12 PAGINI

86-1939

Redacţia şi Administraţia: Palatul „UNIVERSUL", str. Brezoianu 23—25. Telefon: Centrala: 3.30.10; Redacţia: 4.21.81. Redactor responsabil EUGEN DUMITRESCU

Proprietar: „Universul" S. A.
Adm.-delegat STELIAN POPESCU
Inscris sub No. 167, Trib. Ilfov

Nr. 86. — Anul II ● BUCUREŞTI. — Marţi 28 Martie 1939

ABONAMENTE:
Pentru grupări sportive 1000 lei anual

3 luni LEI 150
6 luni LEI 270
1 an LEI 500

„ASOCIAŢIA" SIBIU

D. JOHN LANGENUS va coduce matchul ANGLIA - ROMANIA?

Matchul cu Anglia a captat toată atenţia federalilor şi pentruca această partidă să fie într'adevăr cel mai desăvârşit eveniment sportiv, nu va fi cruţat niciun sacrificiu şi se vor face toate pregătirile din vreme.

O dovadă că F. R. F. A. se gândeşte de pe acum la matchul de la 24 Maiu? Iat-o. Forul român de specialitate este preocupat de problema arbitrului şi va propune — după informaţiile pe cari le deţinem — pe domnul John Langenus, cunoscutul arbitru belgian.

Va fi pentru prima dată când o federaţie va propune pentru un match internaţional un singur arbitru în loc de trei, cum prevede regulamentul internaţional.

Comisia de selecţie se întruneşte Miercuri în vederea matchului de rugby ROMANIA-ITALIA

Preparativele federaţiei române de rugby, în vederea matchului cu Italia, vor începe în curînd.

Partida dela 30 Aprilie dela Roma este privită cu multă atenţie de oficialii noştri şi pentru stabilirea unui plan de pregătire vor ţine Miercuri seară o importantă şedinţă.

Se vor întruni Biroul Federal şi comisia de selecţie, care este compusă din d-nii : D. Tănăsescu, Anastasiade şi Chrissoveloni.

In primul rând se va alcătui un prim lot de selecţionabili.

Şi etapa divizionară de Duminică este problematică

Nici Duminica aceasta nu-i sigur că se va desfăşura etapa Diviziei Naţionale A, care a fost amânată de Duminica trecută.

Incertitudinea aceasta este determinată de faptul că jucătorii concentraţi încă n'au fost lăsaţi la vatră.

In orice caz, în mod aproape precis se va şti abia Marţi sau Miercuri.

Această informaţie ne-a dat-o d. Luchide, directorul technic F. R. F. A.

N'ar fi exclus să se producă cereri de amânare şi, în acest caz, să se dispute numai jocuri între echipele care vor fi complecte.

FOOTBALLUL GERMAN N'A PUTUT REZISTA TOTUŞI IMENSULUI EFORT, CARE I-A FOST IMPUS IERI

PIOLA, EROU AUTENTIC, A FOST IREZISTIBIL ŞI ITALIA A INFRANT GERMANIA CU 3-2 (2-1)

Milano, 26. — Pe stadionul Berta din Florenţa s'a disputat azi după amiază, în faţa a 45.000 de spectatori, a 7-a întâlnire internaţională dintre selecţionatele Italiei şi Germaniei.

Echipa gazdă a recoltat o victorie sigură, la scorul de 3 : 2 (2 : 1).

Chiar dela început italienii, ajutaţi şi de vânt, conduc atac după atac şi în minutul 11, Piola trage pe neaştepte, deschizând scorul.

Germanii reacţionează puternic şi combinaţiile subtile ale înaintării lor zăpăcesc adesea apărarea „azzurrrilor". In minutul 29, în urma unei asemenea combinaţiuni Hahnemann egalează.

Nu trecu decât 6 minute şi Italia îşi asigură din nou avantajul prin goalul marcat de Biavati.

Repriza secundă începe din nou cu atacurile vehemente ale gazdelor. Chiar în minutul 3 Piola obţine şi al treilea punct.

Jocul continuă cu o uşoară superioritate a germanilor în câmp. Apărarea gazdă intervine însă prompt, zădărnicind orice tentativă de marcare. Totuşi, în minutul 29, Javes, reuseste să marcheze.

D. Lucien Baert (Belgia) a condus următoarele echipe :

ITALIA: Olivieri-Foni, Rava - Genta, Andreolo, Locatelli-Biavati, Sansone, Piola, Meazza, Colaussi.

GERMANIA : Platzer-Janes, Schmauss-Kupfer, Goldbrunner, Kitzinger - Lehner, Hahnemann, Gauchel, Schön, Pesser.

N. Nicolau plachează centrul advers, în matchul cu Frankfurt

Eroul matchului de ieri: Piola

Ieri nu s'a putut vorbi cu PRAGA... ...deci nu se cunoaşte răspunsul Slaviei

Am scris în numărul nostru de eri că domnul Eladescu, vicepreşedintele Venusului, a hotărît să vorbească la telefon cu Slavia, pentru a lămuri definitiv problema turneului pascal.

Lucrul n'a fost posibil deoarece eri nu s'a putut obţine legătura cu Praga.

Convorbirea aceasta hotărîtoare pentru soarta turneului de Paşti, se va produce astă seară, când se va putea şti deci, care este soarta acestui turneu pascal.

Celebrul arbitru italian Barlassina a condus ieri un match districtual în ... Jugoslavia

Se ştie de mult că matchurile de campionat din Jugoslavia sunt conduse adeseaori de arbitri străini, mai ales italieni.

Dar ca unul din cei mai celebri arbitri europeni să conducă un match districtual dintr'o ţară străină este un lucru, care nu se poate întâlni atât de des.

Intâmplarea s'a petrecut eri, tot în Jugoslavia, şi anume cunoscuul arbitru italian Barlassina a condus, la Borovo, matchul districtual dintre Slavia (Osjek) şi Bata.

Partida, disputată cu o pasiune extraordinară, a fost câştigată de Bata cu 1—0 şi domnul Barlassina s'a achitat foarte bine de misiunea sa, care nu a fost deloc uşoară.

Matchul acesta era foarte important pentru promovarea în prima divizie naţională.

TURISM

CABANA BRAVILOR

De aproape un an de zile, călători din trenul de pe valea Prahovei pot observa că între creasta Caraimanului și Jepi s'a schimbat ceva.

Fiți fără grijă; nu s'a întâmplat nici o mișcare geologică, iar pietrele au rămas așa cum le știau strămoșii strămoșilor noștri. Dar printre jnepeni și steiuri a răsărit ca prin farmec o casă cu linii semețe și avântate, în armonie desăvârșită cu stâncile uriașe și sălbatece de deasupra Bușteniior.

Pusă la întretăierea celor mai însemnate drumuri din Bucegi, cabana cea nouă se leagănă curajos pe buza abruptului dinspre Prahova, domină valea și drumul Gepilor, este umbrită de culmea Caraimanului dela care ajungi prin vestita brână, face legătura cu podișul Bucegilor — țară de farmec și de basm nebănuită de oamenii văilor — și este aproape de toate minunile neîntrecuților munți de var, de brazi și ape cristaline.

Cabana aceasta „a Bravilor" ste și ea o minune a dragostei de munți,

O asociație pornită cândva dintr'o clasă minoră de liceu bucureștean, cu suflet tânăr și plin de entuziasm, — băieții și-au zis grup pe care l-au botezat „Brav" — a făcut toată isprava aceasta.

Asociația și-a sfârșit cu bine adolescența și — odată cu membrii ei — a intrat în maturitate.

Examenul de promovare a fost extrem de greu. S'a întâmplat mai întâi o mică metamorfoză: în jurul grupului alpin Brav —rămas cu funcțiune de spirit — s'au strâns zeci de tineri cari au constituit Clubul Carpatic Română

In forma aceasta, asociația tinerească a pornit la lucru. Primul gând s'a îndreptat spre munca de construcție temeinică.

Aproape doui ani, membrii Clubului Carpatic Român, sub conducerea întemeietorilor din secția de elită Brav, au cărat cu spinarea, în brațe, pe cai și în căruțe de munte — pe drumuri grele și ocolite, — piatra, fierul și lemnul trebuincios cabanei.

Am văzut zeci de flăcăi vrednici și voioși croiți de pe chipul și asemănarea nordicului constructor Solness. Dar simfonia muncii din Bucegi a fost departe de drama mohorîtă a lui Ibsen. Iar constructorii se bucură astăzi de rodul muncii lor neprețuite.

Exemplul Clubului Carpatic Român este rar și merită sublinieri mai entuziaste decât cea de față.

Utilă pentru călătorii de munte, necesară în strategia războiului, rodnică și exemplară pe planul muncii tinerești, cabana din capul văii Jepilor este o biruință a sufletului și energiei românești cu atât mai mult cu cât băeții cari au ridicat-o au buzunarele mult mai sărace decât le este bogată inima.

V. P.

Tariful de publicitate al ziarului UNIVERSUL

(CATEGORIA IV) LINIA CORP		5
Dela 10-1000 linii	Lei	9
Dela 1000 linii în sus	„	7,50
Anunțurile colectorilor de loterii	„	10
Bilanțuri, convocări, notificări etc.	„	30
Știri artistice, judiciare, școlare	„	15
Informațiuni comerciale minimum 5 linii	„	17,50
Informațiuni financiare minimum 5 linii	„	17,50
Informațiuni colectori de loterii	„	20

Dela federația societăților de turism din România

Zilele trecute a avut loc în palatul Oficiului Național de Turism, adunarea generală a F. S. T. R.

Au participat 11 asociații afiliate, precum urmează:

1) Turing Clubul României. 2) Amicii Predealului. 3) Soc. Carp. Ard. a Turiștilor. 4) Soc. Carpatină Ardeleană. 5) Dor de Ducă. 6) Prietenii Mării. 7) România Pitorească. 8) Clubul Carpatin Român. 9) Piatra Craiului. 10) A. D. M. I. R. 11) Clulbul Alpin Român.

Au fost absente asociațiile: „Clubul Turistic al Olteniei", „România Academică" și „Clubul Turistic Bănățean".

D. N. Șerbănescu, președintele F. S. T. R., declară deschisă adunarea generală, omagiind personalitatea M. S. Regelui Carol al II-lea, ctitorul turismului român.

D. prof. Valeriu Tebeică, secretarul general al F. S. T. R., citește darea de seamă a activității federației pe anul expirat, din care se desprinde o variată și laborioasă activitate.

D. av. Gh. Morțun prezintă bilanțul și raportul cenzorilor și roagă adunarea generală să dea descărcarea cuvenită comitetului, de gestiunea anului 1938.

D. arh. Schmidts, casierul federației, prezintă proectul de buget pe anul în curs și care prevede suma de 194730 lei la venituri și cheltueli.

Adunarea generală alege apoi noua comisie de cenzori după cum urmează: av. Gh. Morțun, Petre Mateescu și d. Ionescu-Crânguri.

Cenzori supleanți, d-nii: ing. N. Daraban și Titus Ionescu.

Adunarea mai alege un membru supleant în persoana d-lui D. Gheorghiu, completând astfel comitetul federal.

Adunarea generală, în urma propunerilor făcute, aprobă cotizația pe anul 1939 la suma de lei 2000, iar taxa de afiliere pentru asociații de turism și pentru secții de turism ale altor asociații, lei 1000.

La sfârșitul adunării generale, în aclamațiunile tuturor reprezentanților asociațiilor de turism, se dă citirea următoarei telegrame expediată M. S. Regelui Carol II-lea:

MAJESTATE,

„Federația soc. de turism din România, întrunită în adunare generală, exprimă Majestății Voastre, ctitor al turismului românesc, profundul devotament al tuturor turiștilor din România".

Președintele F. S. T. R.
(ss) N. ȘERBĂNESCU

După aceasta, într'o atmosferă de caldă camaraderie, în sala de cinematograf a O. N. T. a rulat un frumos și interesant film turistic al O. N. T.

PING-PONG

WIEDER
A CAȘTIGAT CUPA HANDICAP „GASTON"
Rezultate complete la celelalte categorii

Ieri s'a disputat în sala Sporting, în organizarea clubului cu acelaș nume, ședința pe luna Martie a cupei handicap „Gaston".

Au participat numeroși jucători, mai cu seamă din categoriile inferioare.

Cupa a revenit pe această lună talentatului jucător Wieder care totuși dezavantajat de handicap a reușit să dispună comod de toți adversarii săi.

Al doilea clasat, Marian Cohn n'a putut da mai mult? Din rest mențiuni speciale pentru Emil Leu, un talentat jucător care nu merită locul ingnat din clasament, M. Rădulescu, Pomerantz, etc.

La cat. II jocurile vor continua în cursul zilei de astăzi.

La cat. III s' aclasat primul ghinionistul jucător Tischler urmat de Lupovici Keller.

Cat. Incepători a câștigat-o Lupovici care a dispus în finală de Emil Leu.

REZULTATE TECHNICE

Cupa handicap „Gaston"
Turul II

Ornstein (—3) b Herscovici II (+11) 18—21, 22—20, 21—15.
Wieder (—9) b Marcovici (+12) 23—21; 21—18.
Suessman (+4) b M. Eisig (—2) 21—18: 21—19.
Leu Emil (+7) b Campus (+9) 21—16; 23—21.
Pomerantz (—1) b Keller (+10) 21—16; 16—21; 21—19.
M. Cohn (—8) b B. Fuchs (+16) 21—16; 21—19.
Weisman (+13) b Adelstein (—6) 21—12; 20—22; 21—11.

Turul III

Wieder b Ornstein 12—21; 21—11; 21—16.
Emil Leu b Suessman 17—21; 24—22; 21—19.
Rădulescu b Pomerant 21—15 21—19.
M. Cohn b Weisman 21—17; 21—19.

Semi finale

Wieder b Emil Leu 21—16; 24—22.
M. Cohn b Rădulescu 21—14; 21—14

Finală

1) Tischler (Sp.).
2) Lupovici (Sp.).
3) Keller Alex. (A).

Incepători

1) Lupovici (Sp.).
2) Emil Leu (Sp.).
3) Goldstein (Sp.).
4) Keller Alex. (A).

EMIL LEU A CAȘTIGAT CAMPIONATUL CLUBULUI „ARDEALUL"

Gruparea Ardealul a organizat, Vineri 24 Martie în sala din str. Cavafii Vechi 3 un concurs de ping-pong rezervat incepătorilor.

Concursul a fost câștigat de talentatul jucător Emil Leu care a dispus în finală de Max Blumenfeld. In rest s'au clasati Keller Alex. și Herscovici.

Clasamentul

1) Emil Leu (Sporting).
2) Blumenfeld Max (Stăruința).
3) Keller Alex. (Aurora).
4) Herșcovici Dinu.

VASILE BADESCU

NATAȚIE

Două noui recorduri europene

Berlin, 26 (Rador). — **In cadrul concursului de natație dela Bremen, ștafeta germană, compusă din Plath, Langwitz, Heibel și Fischer, a stabilit un nou record european la 4×100 m. crawl, realizând timpul: 4 min. 00.5 secunde.**

Vechiul record a fost deținut de Ungaria (4 min. 02 sec.)

*

Berlin, 26. — In cadrul unui concurs național dela Bremen, cunoscutul campion de natație, Joachim Balke a stabilit un nou record european la proba 200 m. piept. Timpul realizat este de: 2 minute 37,4 secunde.

Vechiul record: 2 min. 37,8 sec., era deținut tot de Balke.

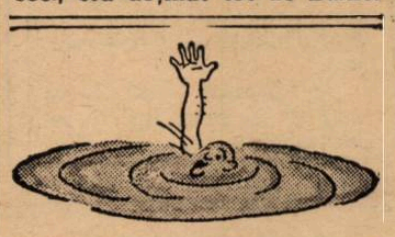

SPECTACOLE

Teatre

OPERA ROMÂNĂ: Aida.
NAȚIONAL: Duduca Sevastița.
STUDIO: Acolo departe.
LIGA CULTURALĂ: Hangița.
REGINA MARIA: Iubire straniе.
MUNCĂ ȘI VOIE BUNĂ: Zile vesele după răz.
ALHAMBRA: Vulturul mărilor.
COMOEDIA: Greva femeilor.

Cinematografe

ARO: Oameni cu aripi, Aripi românești, jurnal Fox și O. N. C.
CARLTON: Vârsta ispitelor, jurnal și completare O. N. C
CAPITOL: Serenada primăverii și jurnal Metro.
SCALA: Gunga Din; jurnal și completare.
SELECT: Citadel
TRIANON: Echipa de onoare, jurnal românesc și Paramount.
A. R. P. A.: Paradisul alb, jurnal și completare.
REGAL: Valsul nemuritor, jurnal și completare.
PALAS BULEVARD: Spaima deșertului și Strada iubirii.
la Madera la Cuba p. II.
BIZANTIN: Casa din Malta, Stigmatizata și Revista „Bizantinita".
FEMINA: S. O. S. Tanger.
SAVOY: Evadatul din Insula Dracului, jurnal și completare.
CORSO: Evadatul din insula dracului; jurnal și completare.
ROXY: Zaza, jurnal și completare.
ELYSEE: Familia judecătorului Hardy, jurnal românesc și Paramount.
FORUM: Suez și Josette.
GLORIA: Zori de zi și Patru bărbați și un jurământ.
AIDA: Adio pentru totdeauna și Frou Frou.
AMERICAN: Familia Dr. Hardy și Manechinul.
ATENEUL TEI: Misiunea macului roșu și Farmecul boemei.
BARCELONA: Indrăsneții, jurnal, complectare și trupă de reviste.
CARMEN: Submarinul D 1 și Dragoste cu năbădăi.
COTROCENI: Floare de trotuar și Amanda.
DICHIU: Cei mari și Absențe nemotivate.
DACIA: Gibraltar, Legiunea de onoare și Funeraiile Patriarhului Miron Cristea.
DIANA: Cei patru spioni și Lucreția Borgia.
EDISON: Neapole sub sărutul focului și Barnabé.
FLORIDA: Atenție d-le profesor și Golgotha.
FRANKLIN: Aventurile lui Marco Polo și Revista revistelor.
IZBANDA: Furtună în Asia și Trei camarazi.
ILEANA: (Strada Avrig nr 1): Ultimul gangster și Viață de artist.
LIA: Gibraltar și Clubul zăpăciților.
LUCIFER: De-ași fi rege și Manuela.
MARCONI: Stăpânul junglei seria I-a și a II-a împreună, jurnal și artiști.
MARNA: Oameni cari înfruntă moartea, O familie trăznită și trupa de reviste Titi Mihăilescu.
MILANO: Stan și Bran alpiniști și Magda.
MODEL: Testamentul misterios și Jokeul roșu.
PARIS: Zorro.
NISSA: Femei în lanțuri și Prin foc și sabie.
NERO: Oameni care înfruntă moartea și Mi-au regăsit iubirea.
SPLENDID: Seria II-a Zorro și Baroneasa și valetul.
NONI: Păcate în paradis și Insula ocnașilor.
OMNIA: Suez și Frații Ritz șomeri. Ultima baricadă.
ODEON: Zori de zi și Suzana.
PACHE: Katia și Borneo.
PAX: Golgotha: viața și patimile lui Iisus Hristos.
RIALTO: Seducătorul și Proscrisul.
RAHOVA: Familia judecătorului Hardy și Toată lumea cântă.
REX: Colivia de aur și Familia judecătorului Hardy.
TRIUMF: Aventurile lui Robin Hood și O crimă pe Brodway.
TOMIS: Dubla existență a d-rului Clitterhouse și Un băiat timid.
UNIC: Vreau să mă mărit și Baroana și valetul ei.
VOLTA BUZEȘTI: Dubla existență a doctorului Cliterhouse, Tinerețea lui Pușkin și revistă.
VOLGA: Crima Nataliei Roguin și moartea și Mi-am regăsit iubirea.
VENUS: Necunoscuta și Golgotha, patimile Domnului nostru Isus Christos.
UNIREA: Visuri sdrobite și Bărbații nu sunt zei.

Football Football Football

Sâmbătă și Duminică

se dispută etapa din 26 Martie a Diviziei Naționale A

SÂMBĂTĂ 1 APRILIE
București: Venus — Sp. Studențesc.
DUMINICĂ 2 APRILIE
București: Rapid — U.D.R.
Ploești: Tricolor C.F.P.V. — Juventus.
Cluj: Victoria — Chinezul.
Arad: AMEFA — Gloria.
Timișoara: Ripensia — F. C. Carpați.

Intâlnirea dintre Gloria-C. F. R. și D. V. A. nu s'a disputat...

Galați, 26. (Prin telefon). — *Matchul dintre cele două grupări divizionare din localitate, Gloria C. F. R. și O. V. A. nu s'a disputat.*

Se știe că cele două cluburi căuseră de acord ca matchul să se joace pe terenul garnizoanei.

Din cauza depunerii jurământului recruților, gardul de sârmă a fost luat și F.R.F.A. nu a permis ca un match oficial să se dispute ep un teren neîngrădit.

Cum D. V. A. a refuzat să oace pe terenul Gloriei, partida a fost amânată pentru Duminica viitoare.

Sporting a terminat la egalitate cu Mihai Viteazul

Chișinău 26 (Prin telefon. — Amânarea etapei de campionat a permis grupărilor Sporting și Mihaiu Viteazul să se intâlnească într'un match amical, care a dat loc la o luptă incordată.

Scorul este deschis de Nema în minutul 7 pentruca Delașov să egaleze și să ia conducerea pentru Sporting în minutele 11 și 30. Gologan egalează în minutul 44.

In repriza secundă Mihaiu Viteazul revine și atacă puternic isbutind să marcheze prin Mareș în minutul 60.

Rezultatul matchului este pecetluit de Delanșov în minutul 70.

Cei mai buni oameni ai Sportingului au fost Scacienco, Sabatin și Delanșov.

La Mihaiu Viteazul s'au remarcat Beșleagă, Beraru și Gologan.

ECHIPELE

Mihaiu Viteazul: Bulibașa, Marin, Beșleagă, Jaici, Relicom, Bogdanov, Corneliu, Chiriac, Beraru, Gologan, Nema.

Sporting: Redelis, Scacienco, Delofan, Seamzin, Sabatin, Szilagy, Delanșov, Simon, Bebeica, Draganov, Atanasescu.

FOOTBALL PE PLOAIE

Turneul divizionarelor din București care trebuia să se țină Duminică, s'a amânat din motive foarte bine cuvântate: era vorba de niște matchuri amicale cu rostul bine hotărît de a înviora bugetele cluburilor participante; cum însă vremea se anunța nefavorabilă, s'a renunțat la o asemenea întreprindere, mai ales că nu era deloc recomandabil să se strice unul dintre terenurile Venus sau Rapid.

Tot pentru Duminică însă, erau programate niște matchuri oficiale de juniori.

Asupra oportunității programării acestor matchuri se poate discuta, de oarece unele grupări au cerut suspendarea activității nu numai pentru că le sunt concentrați jucătorii majori, ci fiindcă se găsesc în aceiași situație înșiși conducătorii lor. Deci cum ar fi putut juca juniorii fără asistența și girul conducătorilor majori?

Dar să trecem peste chestiunea aceasta care, deși importantă, în mod practic nu mai este actuală.

Să luăm însă cazul grupării X:

Toți jucătorii majori concentrați în diverse puncte ale țării;

președintele și membrii din comitet, la fel;

antrenorul și el la datorie; o săptămână întreagă de ploaie în care nu s'au putut face antrenamente;

juniorii, de capul lor, n'au fost anunțați de nimeni că, totusi, Duminică vor avea match.

Insă spre surprinderea lui și poate, a altora, președintele grupării, concentrat tocmai la Turnu-Măgurele, citește în gazete că juniorii lui sunt programați în mod oficial. Face omul pe dracu'n patru, pleacă din regiment și ajunge la București; se interesează unde trebue și află că, într'adevăr, nu este vorba de o farsă de prost gust.

Dar ce să facă Sâmbătă seara?

Se culcă obosit și lasă totul pentru a doua zi.

Duminică dimineața se urcă într'o mașină și dă o raită pe la adresele știute și neștiute și reușește să-și încropească o echipă de juniori. Apoi fugi tocmai la dracu 'n praznic, spre Balta Albă, la un teren în pantă, jumătate plin cu noroi și jumătate sub apă, unde oficialitatea binevoise să-i programeze matchul.

Juniorii echipei gazdă, harnici și dornici de joc, făcuseră un cogeamite șanțul prin care se scurgea apa de ploaie.

Până la ora 10.30, terenul devenise practicabil din punct de vedere regulamentar, iar ploaia se oprise.

Nimeni nu se mai gândea că jocul nu se va ține. Mai mult, băeții se și echipaseră.

Dar președintele grupării vizitatoare s'a văzut între timp, în situația nostimă de președinte al unui sfat de copii — unii îmbrăcați în galben iar alții în albastru —, fiindcă până la ora disputată matchului, n'a mai binevoit să apară pe teren nici un major cu atribute oficiale, din partea grupării gazdă sau a districtului.

— „Ce facem, dom'le?"

Ce era să facă? Au mai așteptat încă un sfert de oră, așa cum scrie regulamentul, și încă zece minute dela ei, apoi s'au îmbrăcat și au plecat.

In felul acesta s'a ratat un match pentru care se făcuseră o seamă de cheltueli din partea unei grupări sărace.

Să nu ni se spună că matchul nu s'ar fi disputat chiar dacă s'ar fi prezenetat cei cari erau obligați s'o facă: terenul era acceptabil și nu s'ar fi stricat mai mult decât era. Iar vremea, călduță și cu rari stropi de ploaie, era ideală pentru joc. (In definitiv se jucase altă dată la București pe o vreme și mai rea).

Supunem cele de mai sus judecății drepte a d-lui maior dr. Brezeanu și-l întrebăm dacă există vreo modalitate prin care să fie despăgubită gruparea X.

Și, ca să continuăm o discuție de astă iarnă, îl întrebăm și pe prietenul nostru, d. Aurel Pavea, ce crede despre toată chestia asta.

VIRGIL POPESCU

P. S. *După câte am aflat, cazul de sus nu este izolat. Cu atât mai grav.*

Rovine Grivița

a câștigat derbyul Craiovei, învingând pe Craiovan cu 3-1 (3-1)

Matchul a fost întrerupt în minutul 86 din cauza scandalului

Craiova, 26. (Prin telefon). — Profitând de faptul că, din cauza evenimentelor, campionatul național a fost întrerupt conducătorii celor două grupări locale au căzut de acord pentru organizarea unui match amical.

Intâlnirea, deși avea un caracter amical, a fost un veritabil derby al orașului.

Pasiunea, cu care a fost disputat, e dovada cea mai bună că rivalitatea dintre cele două cluburi nu poate fi micșorată de caracterul neoficial al întâlnirii.

Intr'adevăr, după a repriză, în care s'a jucat un football de calitate acceptabilă, matchul a degenerat complet în cea de a doua parte a lui.

Craiovan a jucat extrem de brutal și faptul acesta a dat naștere la un scandal extraordinar.

Jocul a fost întrerupt în minutul 86, lumea a năvălit pe teren și s'a încins o bătae generală.

Cu mare greutate terenul a fost evacuat și matchul reluat într'o atmosferă încărcată.

Cele patru minute au fost, de altfel, un foult continuu iar fluerul final, semnalul unei bătăi, care a cuprins deodată peluza și tribuna

UN JOC MEDIOCRU

Ca spectacol, jocul a fost mediocru. Terenul mizerabil și brutalitatea jucătorilor de la Craiovan, căreia Rovine Grivița i-a răspuns cu suficientă duritate, au fost cauzele, cari au contribuit la denaturarea jocului.

Timp de un sfert de oră jocul a continuat egal, cu rare acțiuni personale, deoparte și de alta.

Scorul este deschis de BRAȘOVEANU în minutul 18 dintr'o pasă o lui Marinescu. Craiovean nu conduce însă decât cinci minute deoarece STOIANOVICI egalează în urma unei acțiuni personale.

Pentrucă, în minutul 24 Constantinescu să asigure conducerea lui Rovine Grivița marcând după ce a driblat toată apărarea adversă.

Soarta matchului este pecetluită în ultimul minut al reprizei.

Stoianovici deschide printre primii pe BIBAN și acesta marchează, după o cursă frumoasă.

In repriza secundă, efortul și brutolitatea și-au spus cuvântul în mod hotărâtor. Scorul a rămas neschimbat căci jucătorii n'au mai avut ca principală preocupare marcarea goalurilor.

CEI MAI BUNI JUCĂTORI

S'au remarcat din echipa învingătorilor Staicu, Neamțu, Constantinescu și Staianovici.

Iar dela învinși, cei mai buni au fost Ruicu, Marinescu și Brașoveanu.

ECHIPELE

Cele două echipe au aliniat următoarele formații:

ROVINE GRIVIȚA: Scărișteanu, Jurcu, Miclea; Neamțu, Schultz, Staicu, Georgescu, Constantinescu, Stoianovici, Biban Frăsie.

CRAIOVAN: Cicâlteu, Iordăchescu, Vasilescu, Ruicu, Pârjol, Georgescu, Szabo Setnicek, Walter Marinescu, Brașoveanu.

VERGU

va avea un teren propriu

Lucrările vor începe în curând

Dorința tuturor grupărilor este de a avea un teren propriu.

In acest sens, toți conducătorii de grupări depun mari eforturi pentru a realiza această dorință.

Aceste terenuri nu servesc numai grupărilor cari le amenajează ci sunt utile și districtului de football care se vede de multe ori în situații dificile când nu are unde programa multe jocuri. Și aceasta datorită marelui număr de echipe cari s'au înființat în ultimul timp.

UN TEREN IN ȘOS. VERGULUI

Harnicii conducători ai grupării Vergu, d. ing. Georgescu și St. Covaci au reușit în ultimul timp să ridice gruparea la cel mai înalt nivel.

Eri am putut afla că au reușit să realizeze cea mai veche dorință aceea de a avea un teren propriu.

Apelând la un mare proprietar din cartier și totdeodată un entuziasmat sportiv, acesta le-a asigurat tot concursul.

Având un imens teren situat pe șos. Vergului, acesta a înțeles să ajute o grupare de cartier, care luptă pentru propășirea sportului.

Imediat ce vremea se va îmbunătăți vor începe lucrările de amenajare, care credem că vor fi terminate până în vară.

Pe lângă terenul de football va mai fi amenajat și terenuri de volley și basket-ball.

Când toate acestea vor fi realizate, gruparea Vergu se va putea cita printre grupările cu oarecare suprafață.

Munca depusă de conducători și sprijinul dat de marele proprietar al cartierului merită elogii.

Football Football Football Football Football Football Football

Activitate intensă pe continent

Beogradsky a luat-o razna . . .

După victoria de ieri, are 5 puncte avans

H. A. S. K., B.A. S. K. și Haiduc, invinși in deplasare

Belgrad, 26 (prin telefon dela corespondentul nostru). — *Etapa de astăzi a adus câteva rezultate surprinzătoare. In afară de victoriile nete ale echipelor B. S. K., Gradjansky (Zagreb) și Slavia (Seraievo), restul matchurilor s'au soldat cu surprize.*

Prima surpriză s'a produs la

JUGOSLAVIA-SLAVIA (VARAJDIN) 0-0

Belgrad unde Jugoslavia — făcând cea mai slabă partidă din anul acesta — a terminat la egalitate cu Slavia (V). Aceasta a jucat foarte bine

JEDINSTVO-HASK 2-1 (0-0)

Tot la Belgrad, Jedinstos — jucând în 10 oameni în repriza doua — a reușit o victorie la limită asupra unui HASK dur.

Au marcat: Jifkovici, Seculici (Jed.) și Kacjian (HASK).

BEOGRADSKY-ZEMUN 5-0 (2-0)

Leaderii au jucat la Zemun cu echipa locală și a câștigat fără prea multe eforturi.

Au marcat: Marianovici (2), Geișovici, Nicolici și Vujadinovici.

GRADJANSKY (Z)-HAIDUC 3-0 (1-0)

La Zagreb, Haiduc — plin de temperament — n'a putut rezista echipei locale, care a jucat bine. Gradjansky a învins prin punctele înscrise de Woelge (2) și Lesnic.

GRADJANSKY S.-BASK 1-0 (1-0)

Alt rezultat-surpriză s'a înregistrat la Skoplje unde BASK a pierdut. E drept însă, că belgrădenii au prezentat o echipă incompletă.

Goalul victoriei se datorește lui Cimerici.

SLAVIA (S.)-LJUBLJANA 2-0 (1-0)

Ultimul joc a avut loc la Sarajevo și a revenit gazdelor, care au fost superioare.

Au marcat: Petcovici și Tzeglet (auto-gral).

CLASAMENTUL

In urma acestor rezultate, clasamentul se prezintă astfel:

Beogradsky	17	13	3	1	53:12=29
Gradjausky	17	11	2	4	38:14=24
Haiduc	17	9	4	4	42:25=22
Jugoslavia	17	9	3	5	31:19=21
H A S K	17	8	4	5	32:20=20
Jedinsvo	17	7	2	8	27:33=16
B A S K	17	5	6	6	22:23=16
Slavia (S.).	17	6	3	8	27:29=15
Lyubljana	17	4	4	9	14:34=12
Gradjansky (S.)	17	4	2	11	19:46=10
Slava (V.)	17	3	4	10	20:39=10
Zemun	17	3	3	11	17:48= 9

— —Abr. —

Ungaria

Ferencvaros a câștigat eternul derby, iar Hungaria a pierdut și locul 3 în favoarea lui Kispest

Budapesta, 26. — Eternul derby dintre Ferencvaros și Hungaria a strâns 20.000 de spectatori pe terenul Hungariei. Intâlnirea dintre cele două rivale, a furnizat ca totdeauna un joc de toată frumusețea, care a fost aproape în tot timpul la discreția învingătorilor. In prima repriză alb-verzii totuși, nu au reușit să marcheze din cauza portarului Szabo, care a apărat excepțional de bine. La reluare, primele 20 de minute aparțin tot Ferencvarosului, dar rezultatul rămâne neschimbat. Apoi Hungaria trece în ofensivă, însă shoturile dela distanță ale lui Müller constituesc o pradă prea ușoară pentru portarul Palinkas.

Unicul goal al partidei s'a marcat în minutul 35, când o concentrare a lui Gyetvai a fost prelungită de Toldi la Jakab și acesta a reluat volée, imparabil în poarta lui Szabo. După acest goal, fundașul Hungariei, Biro, a trecut centru-înaintaș și a reușit să creeze chiar câteva situații bune, care însă au rămas nespeculate.

De notat că dela învingători a lipsit dr. Sarosi, care a fost înlocuit cu Toldi, iar la Hungaria, fundașul de rezervă Kallai a jucat extrem dreapta.

In urma acestui eșec, Hungaria a pierdut locul 3, în favoarea lui Kispest, care a dispus la limită (1:0) de Elektromos.

O întâlnire de mare interes s'a disputat între Ujpest și Szolnoki MAV. In formația din urmă joacă cei doi proaspeți internaționali unguri, Szantho și Kollath, cari s'au comportat atât de bine în matchurile cu Franța și Irlanda, astfel că o surpriză din partea feroviarilor provinciali, nu era exclusă. Totuși Ujpest a recoltat o victorie categorică, la scorul de 6:0.

In jocul de azi, Kallai a marcat 3 goaluri (la tot atâtea cornere), în timp ce celelalte trei puncte au fost înscrise de Adam, Kocsis și Zsengeller.

Iată rezultatele:

Ferencvaros — Hungaria 1:0 (0:0).

Ujpest — Szolnok 6:0 (4:0 .

Kispest — Elektromos 1:0 (1:0).

Nemzeti—Taxisok 2:2 (1:0).

Szeged — Zugloi S. E. 2:1 (1:0).

Phoebus — Budafok 1:1 (1:1).

In urma acestor rezultate, clasamentul se prezintă astfel:

Ujpest	16	13	1	2	64:18	= 27
Ferencvaros	16	12	3	1	59:29	= 27
Kispest	17	10	3	4	39:26	= 23
Hungaria	16	9	4	3	37:24	= 22
Phoebus	16	6	6	4	34:28	= 18
Nemzeti	16	5	7	4	35:29	= 17
Szeged	16	5	6	5	30:24	= 16
Budafok	16	5	6	5	24:27	= 16
Taxisok	16	4	6	6	47:42	= 14
Szolnok	16	6	2	8	27:38	= 14
Elektromos	16	4	4	8	23:32	= 12
Bocskai	16	2	3	11	20:44	= 7
Z. S. E.	16	2	2	12	22:52	= 6
S. S. E.	15	2	1	12	20:68	= 5

roșii.

SCOȚIA

Matchuri fără prea mare importanță

Glasgow, 26.— In cadrul campionatului de football al Scoției s'au înregistrat ieri următoarele rezultate:

Arbroath — St. Mirren 2:1.

Falirk — Third Lanark 4:0.

Queens Park — Raith Rovers 3:0.

Ayr — St. Johnstone 2:1.

BELGIA

Beerschot, campion sigur

Bruxelles, 26.—In cadrul campionatului de football s'au disputat azi următoarele matchuri:

FS Malines—SC Anderlecht 2:1
Liersche SK—Union St. Gilloise 2:0.
Beerschot AC—FC Gantoise 4:0
White Star—FC Anvers 1:0
CS Bruegge—FC Boom 1:1
Olympique Charlerei—Standard Liege 5:4
Darimg—FC Bruegge 0:0.

ELVEȚIA

Zi liniștită în campionat

Zuerich, 26. — In cadrul campionatului de football s'au disputat azi următoarele matchuri:

Young Fellows—FC Basel 1:1
Nordstern—Grashoppers 1:0
Servette—Young Boys 3:1
FC Lugano—FC Biel 1:1
Lausanne Sport—FC Luzern 3:1.

GRECIA

Pireu: **Olympiakos — Panathinaicos 2—1.**

Salonic: **P. A. O. K. — Heraclis 3—2.**

O victorie neașteptată

Luxemburg a învins Germania B cu 2-1 (2-1)!

Luxemburg, 26. — In fața a 6000 de spectatori s'a disputat azi la Differdingen matchul internațional de football dintre Luxemburg și echipa secundă a Germaniei.

Deși în formația oaspeților au figurat jucători consacrați ca Muenzenberg, Artl, Rohde etc., echipa Luxemburgului a obținut prima victorie din carieră, câștigând cu 2:1 (2:1).

Cele două goaluri ale învingătorilor au fost înscrise de Mart, iar oncarea oaspeților a fost salvată de centrul înaintaș Hänel.

Echipele au prezentat următoarele formațiuni:

LUXEMBURG: Horscheidt, Majerus, Remy, Fischer, Becker, Dumont, Everad, Licar, Mart, Mengel, Kemp.

GERMANIA B: Flatho, Muenzemberg, Kubus, Rohde, Piccard, Schädler, Malecki, Pőkler, Hänel, Fiederer, Arlt.

Franța

Duelul R. C. PARIS-SETE

Paris, 26. — **Leaderul campionatului a pierdut azi la Metz, împotriva echipei cu același nume, cu categoricul scor de 3:0, iar Sete a învins după mare luptă pe Le Hâvre, astfel că lupta pentru titlul francez va continua între acese două formații.**

Sochaux, în mare revenire, a învins cu 2:0 pe Ol. Marseille și a avansat la locul 7.

La Lille Fives i-a învins pe F. C. Rouen, care astfel a ajuns printre ultimele echipe și este amenințat cu retrogradare.

Antibes învingând pe Excelsior cu 3:0 și-a îmbunătățit situația în clasament în schimb echipa învinsă, împreună cu cealaltă formație din Roubaix (Racing Roubaix) continuă să rămână în coadă.

Iată rezultatele:

F.C. Metz—Racing Paris 3:0.

F.C. Sete—Le Havre 3:2.

F.C. Sochaux — Olympique Marseille 2:0.

Olympique Lille — St. Etienne 3:1.

F.C. Fives — F.C. Rouen 3:2.

Racing Les — Racing Strasbourg 1:1.

Racing Roubaix — A.S. Cannes 1:1.

F.C. Antibes — Excelsior Roubaix 3:0.

Clasamentul:

R. C. Paris	22	12	6	4	47:27=30
Sète	22	13	4	5	47:30=30
Ol. Mars.	22	12	4	6	36:24=28
Lille	22	12	4	6	33:25=28
St. Etienne	21	12	3	6	35:20=27
Metz	21	11	2	8	41:31=24
Sochaux	22	9	4	9	43:31=22
Fives	22	10	2	10	45:44=22
Lens	20	7	6	7	33:29=20
Le Hâvre	22	8	4	9	32:40=20
Strasbourg	22	6	7	9	29:34=19
Cannes	22	7	4	11	31:45=18
Antibes	22	6	5	11	17:37=17
Rouen	22	5	6	11	22:33=16
Excelsior	22	5	5	12	40:55=15
Roubaix	22	3	6	13	20:46=12

BULGARIA

LEADERUL LEWSKY a pierdut un punct

Sofia, 26. — *In cadrul campionatului național de football, azi s'au disputat trei jocuri. La Sofia, Șipka a recoltat o categorică victorie în detrimentul formației din Bugaz, Cernomorec, ca și A. C. 23 dealtfel împotriva lui Sportklub. Leaderul clasamentului Lewski, jucând la Rusciuk, a terminat la egalitate cu Lewski de acolo, pierzând un punct prețios.*

Iată rezultatele·

Șipka — Cernomorec 6:0.

A. S. 23 — Sportklub 4:0.

Lewski (Sofia) — Lewski (Rusciuk) 2:2.

Anglia

Blackburn Rovers va promova sigur în prima ligă, deși n'a reușit decât un match nul

Londra, 26. — Ia cadrul campionatului de football al Ligii II, s'au disputat ieri următoarele matchuri:

Chesterfield — Burnley 2:1.

Manchester City — Coventry City 1:0.

Luton Town — Bury 1:0.

Newcastle United — Blackburn Rovers 2:2.

Norwich City — Sheffield Wednesday 1:1.

Notts Forest—Millwall 3:0.

Plymouth Argyle — Westham United 0:0.

Sheffeield United — Tranmere Rovers 2:0.

Southampton — Bradford 3:0.

Tottenham — Swansea 3:0.

Wesbromwisch — Fulham 3:0.

football football football football football football football

Luptă încordată în campionatul juniorilor
Venus leader autoritar

Timpul nefavorabil și impracticabilitatea terenului nu a permis eri să se dispute niciun joc de juniori în cadrul campionatului juniorilor diviziei naționale.

Cu toate acestea, vom scrie în rândurile de mai jos, câteva cuvinte despre modul cum s'au comportat echipele în actualul sezon.

Leader este indiscutabil Venus, care a reușit să învingă toți adversarii — fără să cunoască înfrângerea.

Echipa negrilor posedă o condiție excelentă, care obligă toți adversarii să plece steagul în fața acestui elan.

O luptă aprigă se duce între Olympia, Sportul Studențesc și Unirea Tricolor.

STĂNESCU VALENTIN

Aceste echipe au acumulat câte 14 puncte și ocupă respectiv locurile doi, trei și patru.

Niciuna din ele nu mai poate emite pretenții la locul prim dat fiind avantajul de puncte de care se bucură Venus.

Noi nu ne putem pronunța de pe acum ce șanse vor avea acești trei adversari cari duc acum o mare luptă.

Juventus și Turda s'au clasat în locurile cinci și șase, cu câte 12 puncte.

Atât roș-albaștrii cât și echipa dela Ghencea posedă echipe omogene cari au reușit să se impună în campionat.

Turda a fost stingherită din ascensiune de F. C. Rapid care le-a smuls două puncte în matchul disputat în acest sezon.

Juventus ne-a confirmat adevărata lor valoare în matchul cu Macaby de cari au dispus cu severul scor de 7—1.

Aceste echipe vor depune maximum de efort să se claseze cât mai onorabil — și șanse au destule — dacă vor obține victorii în matchurile viitoare.

Urmează în ordine Macabi și F. C. Rapid cu câte șapte puncte.

Echipa din Dudești s'a prezentat în acest sezon în cea mai slabă condiție și, până la sfârșitul sezonului, credem că va coborî în ultimele locuri.

Rapid, în revenire de formă, se anunță ca adversar periculos și avem convingerea că va progresa.

Ultimele două locuri sunt ocupate de Luceafărul și Mociorniță.

Primii au acumulat șase puncte, iar Mociorniță se mulțumește cu 0 puncte.

Credem că și aceste locuri nu le va putea ceda, deoarece sunt inferiori celorlalți adversari.

Așteptăm acum celelalte etape, pentru a vedea șansele ce le mai au combatanții.

600 spectatori
la derbyul juniorilor din Galați
Gloria C. F. R.-D. V. A. 3-2 (3-1)

Galați 26 (Prin telefon). — Azi s'a disputat în localitate, pe terenul garnizoanei derbyul juniorilor din Galați, care trebuia să fie match de deschidere la un alt derby, matchul Gloria — D. V. A

La acst match au asistat nu mai puțin de 600 spectatori, ceia ce constitue un nou record pentru orașul nostru. Victoria a revenit Gloriei C. F. R., care a învins D. V. A. cu 3-2 (3-1).

Punctele învingătorilor au fost marcate de Baucau (mi- D. V. A.
nutul 10), Popovici (12) și Buimistruc (40).

Pentru învinși a înscris Niță (23 și 83).

Cei mai buni jucători au fost Popovici și Buimistruc, dela Gloria și Picoș și Axente dela

Etapa de Duminică
a Diviziei Naționale B

SERIA ESTICA

GRUPA DE NORD

Chișinău : Mihai Viteazul — HLA.
Iași : Textila M. V. — Dragoș Vodă.
Galați : D. V. A. — Gloria C. F. R.
Cernăuți : John — Sporting.
Tighina : Traian — Victoria.

GRUPA DE SUD

București : Luceafărul — Fr. Română.
București : Macaby — A. C. F. R.
București : Turda — Mociorniță.
București : Unirea Tricolor— A. S. Constanța.
Brăila : Dacia Unirea — Prahova.

SERIA VESTICA

GRUPA DE NORD

Tg. Mureș : Monopol — Ind. Sârmei.
Carei : Victoria — S. G. S.
Baia Mare : Trei color — Universitatea.

GRUPA DE SUD

Oradea : Stăruința — Mureșul.
Craiova : Rovine Griviță — Jiul.
Oradea : Cao — C.A.M.T.
Lugoj : Vulturii — C. F. R.
Lupeni : Minierul — Craiovan.
Sibiu : Șoimii — Unirea M.V.

C. C. A. va schimba arbitri matchurilor de Duminică?

Comisia centrală a arbitrilor ține ședință astă seară la sediul FRFA.

După toate probabilitățile, C. C. A. va delega alți arbitri la matchurile etapei divizionare de Duminică.

Macabi (Chișinău) a învins Macabi (Călărași) cu 4-0 (3-0)

Chișinău, 26 (prin telefon). — In cadrul campionatului districtual s'a disputat, în localitate matchul dintre Macabi și Macabi din Călărași, câștigat de primii cu 4—0 (3—0). Au marcat Limbiov (3) și Cursculei.

In cadrul campionatului de juniori Monitorul Oficial a în-vins Barca cu 4:2 (1:1).

Toate matchurile programate pentru ieri în campionatul districtual au fost amânate

Toate partidele programate pentru ieri în cadrul campionatului districtual de juniori, au fost amânate din cauza impracticabilității terenurilor. Ele se vor disputa la o dată pe care o va fixa districtul.

Nici Venus, nici Juventus
nu s'au antrenat ieri

Ziua de eri a fost o zi de odihnă totală pentru dlvizionarii bucureșteni. Intr'adevăr, după contramandarea turneului, nici antrenamentele proectate n'au putut fi ținute deoarece terenurile erau desfundate din cauza ploii.

Astfel că nici Venus, nici Juventus nu s'au putut antrena eri.

Două matchuri disputate în Cupa Unirea
Reșița și Oradea au învins respectiv Timișoara și Satu Mare

Singura competiție oficială, care a putut înfrunta evenimentele politice a fost Cupa Unirea, competiția deschisă reprezentativelor de juniori ale diverselor districte de football ale țării.

In etapa de eri s'au disputat două matchuri.

Oradea s'a prezentat totuși în matchul cu Satul Mare iar Reșița a eliminat Timișoara, rezultat foarte semnificativ pentru posibilitățile de refacere ale divizionarilor timișoreni.

Caracteristica dominantă a celor două matchuri este aceea că ambele au dat loc la lupte încordate și s'au terminat cu rezultate conforme cu realitatea.

1000 SPECTATORI LA REȘIȚA ȘI UN MATCH MARE AL JUNIORILOR LUI U. D. R.

Reșița, 26 (prin telefon). — Azi s'a disputat în localitate matchul de juniori dintre selecționatele Reșiței și Timișoarei.

Victoria a revenit după o luptă strânsă reprezentativei locale, în care juniorii U. D. R. au făcut toți o partidă excepțională.

Un alt lucru, care trebue remarcat, este acela că la acest match au asistat nu mai puțin de 1000 spectatori.

Jocul a fost frumos și timișorenii au ținut piept o repriză. In cea de a doua parte a jocului însă, atacul reșițean a jucat mult prea bine pentru posibilitățile apărării timișorene.

Scorul a fost deschis de Tura (U. D. R.) în minutul 18 pentruca după 7 minute Bugariu să egaleze.

In repriza secundă Weiss și Tura marchează încă două puncte în minutele 33 și 44.

După matchul de azi, este aproape sigur că Tura va juca la București împotriva Rapidului.

Este un jucător de talent în care Kertesz pune cele mai mari speranțe. Joacă extremă stângă.

ORADIA A ELIMINAT SATU MARE CU 3-2 (2-0) DUPA O LUPTA DRAMATICA

Satu Mare, 26 (prin telefon). — Oradea s'a prezentat totuși în matchul cu Satu Mare și a făcut un match frumos.

Victoria cucerită — în urma unei lupte dramatice — este reală și pe deplin meritată

Jucătorii Orădeni au jucat foarte frumos și au dominat autoritar toată repriza primă.

Au marcat chiar două goaluri prin Torja în minutul 13 și Jurju în minutul 18.

După pauză însă, localnicii își revin și atacă puternic isbutind să egaleze prin goalurile marcate de Runc (în minutul 15) și Lucaciu (în minutul 35).

La matchul acesta au asistat 500 de spectatori.

Echipele.		Venus	Olympia	Sp. Stud.	U. Tricolor	Juventus	Turda	Macaby	F.C. Rapid	Luceafărul	Mociorniță	Jucate	Câștig.	Nule	Perd.	Goaluri Marc.	Goaluri Primite	Puncte
1.	Venus	J	5-0	1-1	2-1	1-0	2-1	6-0	2-1	4-1	11-0	9	8	1	0	34	5	17
2.	Olympia	0-5	U	4-1	1-0	2-2	3-3	4-1 4-4	3-0	2-2	4-1	10	5	4	1	27	19	14
3.	Sp. Stud.	1-1	1-4	N	3-1 1-1	0-1 3-1	3-0	5-0	3-3	1-1	5-1	11	5	4	2	26	14	14
4.	U. Tricolor	1-2	0-1	1-3 1-1	I	2-1	2-2	4-1	3-0	2-1	5-1 16-0	11	6	2	3	37	13	14
5	Juventus	0-1	2-2	1-0 1-3	1-2	O	2-2	3-2 7-1	3-0	0-0	3-0	11	5	2	4	23	13	12
6.	Turda	1-2	3-3	0-3	2-2	2-2	R	4-1	3-0 1-2	3-3 5-2	4-0	11	4	4	3	28	20	12
7.	Macaby	0-6	1-4 4-4	0-5	1-4	2-3 1-7	1-4	I	2-1	8-3	3-2	11	3	1	7	23	43	7
8.	F.C. Rapid	1-2	0-3	3-3	0-3	0-3	0-3 2-1	1-2	■	1-0	8-0	10	3	1	6	16	20	7
9.	Luceafărul	1-4	2-2	1-1	1-2	0-0	3-3 2-5	3-8	0-1	D	5-1	10	2	2	6	18	27	6
10.	Mociorniță	0-11	1-4	1-5	1-5 0-16	0-3	0-4	2-3	0-8	1-5	N	10	0	0	10	6	64	0

Clasamentul juniorilor Diviziei Naționale.

CAUTAM CORESPONDENȚI CAPABILI LA:

CAREII MARI
LUGOJ
ROȘIORII DE VEDE
SATU MARE
SIMERIA
ALBA IULIA

Ofertele, însoțite de corespondențe de probă, se vor adresa secretariatului de redacție al „UNIVERSULUI-SPORT".

Băneasa Trap; Ziua 28-a, Miercuri 29 Martie 1939 —PROGRAM DEFINITIV—

Premiul DOROHOI
Condiție (1/2) 13.000 lei

1680 Birlic, Hispano
1700 Amy Scotland
1720 Musculița, Bandit II, Carol Hanover, Taina.
1740 Ural, Călin
1760 Cina, Santuța, Elly, Zeta.
1780 Eol.

Premiul DALGA
Performanță — 15.000 lei

2120 Thalio, Dudu Gordon, Sorana.
2140 Bețiv, Luna.
2160 Domnița Harry, Mura II, Zenit.
2180 Hollo, Ostaș
2200 Eggy, Zvon.

Premiul DONA LINDA
Condiție — 11.500 lei

2180 Thalio, Guy Worthy.
2220 Tava Hollo
2240 Aventurier, Mister, Poenița, Zgomot, Ostaș.
2260 Lăcrămioara, Mura II.
2280 Busuioc.
2300 Ezer jo.

Premiul DRISTOR
Condiție (1/2) 15.000 lei

1680 Facla
1700 Desiș
1720 Măgura, Oborean, Florita.
1740 Vrăjitor, Tais, Geisha.
1780 Poenița, Natașa.
1820 Ghid, Petruș.

Premiul DUNAREA
Condiție (1/20) 18.000 lei

2100 Belșug
2140 Primrose, Cupidon, Pacahantos.
2160 Trixie, Szelvesz, Blondella, Pock.
2180 Haron, Margaret T., Talaz.
2220 Gondolat II.

Premiul DENTZIA
Handicap — 11.500 lei

1700 Uranus, El.-Craioca, Facla, Prinț Worthy, Cilly Hanover, Brenn, Voevod, Hispano, Cina, Musculița, Ulis, Cimbric.
1720 Crai, Răsura, Desiș.
1740 Cartușel, Crăiasa, Ural, Călin.
1760 Santuța, Elena
1780 Arvuna, Dudu Gordon, Eol, Furor.
1800 Harry Boy.
1820 Tais.

Premiul DUOCENTA
Handicap — 15.000 lei

1700 Sonora
1720 Rugina, Dorna, Peter W.
1740 Ciclop, Voevodul Țiganilor, Giuditta, Sorvaneț, Gangster.
1760 Prinț, Venezia, Ducesa, Pisica, Catinca.
1780 Edith, Szelvesz.
1800 Rosalinde.

Premiul DOBROGEA
Handicap — 13.000 lei

2100 Mister
2140 Mura II, Vrăjitor, Va-ta.
2160 Tufănica, Pinkerton.
2180 Zalud, Sultana, Makrele, Handicap, Mura.
2220 Lăcrămioara, Legionar, Busuioc.

Premiul DALILA
Record — 15.000 lei

1720 Torent, Brebenea, Ducesa, Pisica, Kamaa.
1740 Belșug, Giuditta, Pandur, Ideal, Hercegno, Cupidon, Blondella, Coconaș, Guardian Girl.
1760 Rosalinde, Talaz.
1780 Champion, Kanada.
1800 Voraus, Citronat Gordon.

Clasice e alergări din Franța

Cei mai buni săritori francezi

se vor întâlni în Prix du President de la Republique

Sezonul marilor alergări din Franța a început odată cu inaugurarea meetingului dela Auteuil.

Una din întrecerile de bază ale acestui meeting este Prix du Prezident de la Republique, care se va disputa la Auteuil Duminică 9 Aprilie.

Sunt înscriși în această alergare 52 de alergători, care reprezintă quitesența săritorilor francezilor.

Topweight este Barleotem la 79 kgr., iar Motomweight Ker Massine la 60 de kgr.

Pentru noi este importantă lista concurenților acestui premiu, deoaerce la locul al treilea figurează Fandango IV, învingătorul lui Ostean de Duminica trecută.

Dăm mai jos numele celor 52 de săritori, înscriși în Prix de Président de la Republique cu greutățile lor:

Barboteur	79
Ingre	76
Fandango IV	74
Fierabras	74
Marchenoir	72
Empressor	70
Un Grisard	69½
Menes II	69
Un Mitrailleur	69
Terek	68½
Le Dion	68
L'Arbre Broye	68
Fringant	67
Frere Victor	67
Irresistible	67
Bonavico	66½
Le Fetiche II	66
Chateau Chinon	66
Lame	65½
Grenadier III	65½
Quatre As	65
Cornac	65
Chamerops	65
Pepin le Bref	65
Cirano	65
Beau Luron	64½
Barbillon	64½
Littry	64½
Le Pont de Pierre	64½
Kaba Kaba	64½
Sans Atout	64

Nemeurs a câștigat

Marele premiu de primăvară la Paris

Paris, 26. — **Pe hipodromul dela Auteuil s'a desfășurat azi Marele Premiu de Primăvară, un handicap de obstacole, pe o distanță de 4100 metri.**

Premiul de 250.000 franci a fost câștigat de Nemeurs (grajd Fezensac, călărit de Brunet), urmat de Ali Pașa, Fouche și Ponce.

Au luat parte 14 concurenți. **Timpul învingătorului a fost: 3 min. 04, 2 secunde. Pariul mutual: 33, 12, 18, 18 la 10.**

IERI LA HIPODROMUL BANEASA - TRAP

COTE REMUNERATORII ȘI ALERGARI DISPUTATE

Viitor a câștigat premiul Al. Bădescu

Surpriza lui Vivat. Carol Hanover a repurtat a doua victorie consecutivă. Champion junior, Pisica și Coconaș, în mare formă. 15.900 pentru 10

Adversitatea pronunțată a timpului n'a putut fi un impediment pentru reuniunea de eri. Trapul are un important contingent de susținători. Vom recunoaște însă că afluența de spectatori se datorează și programului care conținea suficente puncte de interes. Varietatea alergărilor și dârzenia cu cari acestea au fost disputate au imprimat reuniunei o mare doză de interes.

Inainte de a face comentariul rezultatelor, specificăm că'n largă măsură acestea au fost determinate de starea terenuuli. Specialiștii terenului moale au avut o zi bună.

Viitor, învingător în premiul Bădescu

Alergarea principală a fost premiul Bădescu, una din clasicele întreceri ale trăpașilor noștri. Au fugit o parte din corifeii turfului precum Haron, Antrag, Hanibal II și trei anul Szeged.

Rezultatul a fost însă favorabil lui Viitor.

Neîntrecut specialist al terenului moale, armăsarul d-lui Stănciulescu a dispus după mare luptă de Hanibal II și el avantajat de starea pistei.

Indiferent de faptul că terenul i-a priit, victoria lui Viitor este foarte semnificativă. Ea confirmă pe una egal de merituoasă, aceia din finala premiului Fleva și atestă că fiul lui Centurion Molodoi se află într'o condiție maximă. A arătat una din cele mai bune valori din cariera lui. De mult nu l'am văzut atât de bine pe Viitor.

CONCURENȚII PREMIULUI BADESCU

Dintre concurenții premiului Bădescu peste așteptări a fugit Hanibal II. Roibul grajdului Sterea a opus o dârză rezistență lui Viitor. In schimb Haron a decepționat. Un eșec explicabil însă. Fiul lui H. P. are o adevărată aversiune pentru terenul moale.

Szeged nu poate fi judecat după alergarea din aceastâ A luat un lung galop la plecare.

Antrag și el a concurat modest. Drept este că Antrag nu arată valori constante.

SURPRIZA LUI VIVAT

Semi vedeta zilei a fost premiul Don Chenault. Rezultatul a însemnat o veritabilă surpriză, victoria revenind lui Vivat după o cursă din cap în cap. Această victorie arată că fiul lui Wapiti este parțial refăcut. Foarte bine s'a comportat și cel de al doilea plasat, Gondolat II. Nu vom uita că a dat iepei Kundry 80 de metri și 60 de metri iepei Margaret T.

A DOUA VICTORIE A IEPEI CAROL HANOVER

Excelenta iapă americană Carol Hanover și-a însușit

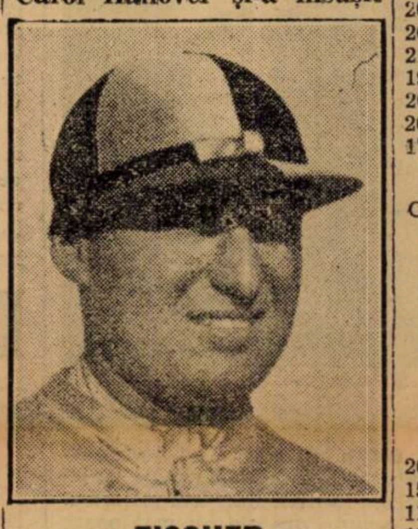

FISCHER
a câștigat două curse

premiul Dalmația în care a dispus de Gaby M.

Iapa d-lui Hananel a repurtat o victorie comodă confirmând marea ei clasă. Gaby M. ocupând locul al doilea a marcat o excelentă performanță.

Cu această ocaziune a debutat la noi Amy Scotland. Iapa hergheliei Rodica a mers frumos.

CHAMPION JUNIOR, PISICA ȘI COCONAȘ IN FORMA

Excelent au concurat Coconaș, Champion Junior și Pisica.

Coconaș a biruit în premiul

G. CRAINIC
conducătorul lui Vivat

Dolhasca pe Pock și Ninon la egal. Desigur o remarcabilă comportare.

Champion junior într'un frumos finisch și-a adjudecat premiul Dondoan. Fiul lui Champion se transformă mereu.

Pisica și ea a reușit o victorie de bună calitate. Pensionara d-lui Rousso a fugit foarte bine după odihnă.

CELELALTE REZULTATE

Au mai câșigat Puica, Ideal și Brenn. Mai important este succesul lui Ideal. Fiul lui Elector a întrecut pe Citronat Gordon la 60 de metri.

Puica dispunând de Natașa la 40 de metri desigur a stabilit o bună performanță.

Brenn este un mânz de viitor. Va reedita isprava de eri.

DUBLUL SUCCES AL LUI FISCHER

Conducătorul în formă Fischer a câștigat două curse cu iapa Carol Hanover și Coconaș. Pe ultimul l-a susținut cu mult brio.

COTE MARI

O caracteristică a reuniunei de eri au format-o cotele mari.

La event combinația Vivat-Viitor a raportat 15.900 lei pentru 10.

REUNIUNEA DE SAMBATA N'A FOST ANULATA

Din cercuri bine informate, deținem informațiunea că reuniunea de Sâmbătă n'a fost anulată, ci amânată. Este probabil ca această reuniune să se dispute de Sâmbăta Paștilor.

OȘTEAN

dă completă satisfacție la antrenament

La Maison Lafite, G. Pastré, antrenorul lui Oștean, se ocupă cu cea mai mare seriozitate de forma pensionarului d-lui Polizu Micșunești.

Câștigătorul Derbyului român dă completă satisfacție la antrenament, ceeace face ca anturajul să fie foarte optimist, în ceeace privește viitoarele alergări ale lui Oștean în actuala stagiune.

INFORMAȚII

● **INAUGURAREA activității de galop apropiindu-se săptămâna aceasta vom publica o serie de reportagii în legătură cu pregătirea cailor.**

ERI LA BANEASA TRAP

● AU FOST distanțați:

Spic în parcursul premiului Dolhasca pentru mers neregulat.

Mura dela locul al patrulea în premiul Desculța deoarece a galopat la sosire.

Zzeged în parcursul premiului Bădescu pentru mers neregulat.

Handicap în parcursul premiului Domino pentru acelaș motiv.

● IATA cotele plătite la event:

La TRIBUNA:
Coconaș — Puica 1710.
Carol Hanover — Ideal 57
Vivat — Viitor 15.900
Champion junior — Brenn

La PELUZA:
Coconaș — Puica Câmp 475
Carol Hanover — Ideal 85
Vivat — Viitor Câmp 218
Champion junior — Brenn 216.

Rezultatul și descrierea alergărilor

213. Premiul DOLHASCA — Condiție (1/5)
(14,32) 9000, 2300, 1000, 700 lei

200 COCONAȘ	1	2200	3.27^{8}	1.34^{5}	Fischer	86	103
200 Pock	2	2200	27^{6}	34^{8}	Gaidaev	33	29
200 Ninon	3	2200	27^{9}	34^{5}	Grünwald	30	21
210 Gangster	4	2160	30^{8}	37^{9}	Andreiewsky	106	131
198 Eftin		2160	37^{1}	40^{5}	Crainic	92	371
207 Ciclop		2140	39^{8}	42^{5}	Slobozenco	37	48
207 Bruma II		2180	39^{5}	40^{7}	Lucan	467	265
179 Spic		2140	opr.		Gram	346	616^{1}

1) Dist. pentru mers neregulat.

COCONAȘ (Lisk și Cousine) aparține d-lui Dr. I. Pantelimon și este antrenat de E. Fischer.
Cotele: Tribună 86; 15, 12, 12. Peluză 103; 12, 12, 11.

Spic conduce pe primele sute de metri. Apoi cedează pasul lui Gangster, care după acoperirea primului kilometru este urmat de Coconaș, Ninon și Pock. In ultimul ocol, Gangster galopează. Coconaș este atacat pe linia dreaptă de Ninon și Pock. Coconaș păstrează un scurt avantaj supra lui Pock, a treia la gât fiind Ninon.

214. Premiul DESCULȚA — Record
(14,56) 9000, 2300, 1000, 700 lei

205 PUICA	1	2120	3.31	1.39^{6}	Pavlic	82	77
157 Natașa	2	2160	31^{3}	37^{8}	Cercasov	18	14
113 Zvon	3	2140	31^{7}	33^{6}	Fischer	29	35
152 Pikaver	4	22	37^{2}	33^{7}	Lucan	fără	pariu
175 Mura			32^{4}	33^{3}	Szabo	47	63^{1}

1) Dist. pentru mers neregulat.

PUICA (Pajtás și Vultoaica) aparține d-rei M. Demetriade și este antrenată de d-ra C. Cristodorescu.
Primă de crescător lei 900 d-lui L. Rousso.
Cotele: Tribună 82; 17, 12. Peluză 77; 29, 12.
Event: Tribună 1710. Peluză câmp 475:10 lei.

Puica pornește în fruntea plutonului, urmată de Zvon, Natașa, Mura și Pinkerton. După primul kilometru, Zvon se apropie de Puica, fără să o poată întrece. Natașa reface treptat terenul și ajunge până la un gât de Puica. Zvon al treilea, aproape.

215. Premiul DALMAȚIA — Condiție (1/2)
(15,21) 12.000, 3700, 1500, 800 lei

183 CAROL HANOVER	1	1700	2.49^{9}	1.39^{6}	Fischer	20	21
190 Gaby M.	2	1800	51^{8}	35^{2}	Gaidaev	273	107
195 Elly	3	1740	55^{8}	40^{7}	Pavlic	35	42
— Amy Scotland	4	1700	59	45^{3}	Szabo	36	38
190 Rama II		1800	3.02^{8}	41^{4}	Grünwald	58	53

CAROL HANOVER (Sandy Flash și Busy-S-L) aparține d-lui A. Hananel și este antrenată de E. Fischer.
Cotele: Tribună 20; 15, 35. Peluză 21; 14, 32.

Carol Hanover conduce pe întregul parcurs. La prima trecere prin fața tribunei, Elly ajunge până la o lungime de înaintașă. Se menține în această poziție până în ultimul ocol, unde galopând, este depășită de Gaby M. Amy Scotland și Rama II au luat lungi galopuri imediat după darea plecării.

216. Premiul DAVE HAVELLE — Record
(15,46) 12.000, 3700, 1500, 800 lei

205 IDEAL	1	1720	2.39^{8}	1.32^{9}	Grünwald	24	34
209 Citronat Gordon	2	1780	39^{9}	29^{8}	Cercasov	17	15
191 Pandur	3	1740	40^{3}	32^{1}	Fischer	50	43
191 Nation	4	1760	43^{1}	32^{7}	Gaidaev	231	168
167 Ducesa		1720	46^{1}	36^{8}	Tassopol	335	224

IDEAL (Elector și Igen O.) aparține d-lui I. Bugulescu și este antrenat de L. Granwald.
Primă de crescător lei 1200 d-lui Gh. Sfetescu.
Cotele: Tribună 24; 13, 11. Peluză 34; 16, 12.
Event: Tribună 57. Peluză 85:10 lei.

Ideal conduce urmat de Ducesa, Pandur, Nation, Citronat Gordon. După prima trecere prin fața tribunei ordinea este: Ideal, Ducesa, Pandur, Citronat Gordon și Nation. In ultimul ocol, Pandur ocupă locul al doilea în imediata lui apropiere găsindu-se Citronat Gordon. Pe linia dreaptă, Ideal rezistă atacului dat de Pandur și apoi celuia al lui Citronat Gordon.

217. Premiul DON CHENAULT — Handicap
(16,11) 14.000, 4000, 2000, 1000 lei

162 VIVAT	1	2100	3.17^{8}	1.34^{2}	Crainic	479	207
189 Gondolat II	2	2200	18^{4}	30^{2}	Gaidaev	48	51
209 Kundry	3	2120	19^{5}	34^{1}	Bordei	39	43
181 Pai	4	2100	19^{6}	35	Ghinea	68	64
191 Margaret T.		2140	20^{6}	33^{6}	Cercasov	24	22
209 Champion		2140	21^{7}	34^{3}	N. Ionescu	145	151
94 Lucifer II		2120	26^{7}	37^{5}	Fischer	72	82

VIVAT (Wapiti și Vera) aparține d-lui Gh. Iordănescu și este antrenat de Gh. Crainic.
Cotele: Tribună 497; 100, 29. Peluză 207; 145, 30.

Vivat păstrează avantajul pe întregul parcurs. Pai merge în poziția a doua până la jumătatea liniei drepte, unde este întrecut de Gondolat II. In ultimile fuleuri, Kundry depășește și ea pe Pai.

218. Premiul AL BĂDESCU — Condiție
(16,36) 20.000, 6000, 3000, 1400, 600 lei

164 VIITOR	1	1720	2.38^{6}	1.32^{2}	Slobozenco	79	60
144 Hanibal II	2	1740	38^{7}	31^{2}	Grăjdănescu	72	90
196 Antrag	3	1740	40	32	Grünwald	68	70
191 Valenției	4	1760	42^{2}	32^{2}	Andreyewsky	28	30
189 Haron		1720	48^{1}	37^{7}	Crainic	126	133
172 Szeged		1760	opr.		Tassopol	25	22^{1}

1) Dist. loc 5 pt. gal. rep.

VIITOR (Centurion Molodoi și Veverița) aparține d-lui N. Stănciulescu și este antrenat de C. Slobozenco.
Primă de crescător lei 2000 d-nei A. Mârzescu.
Primă de crescător lei 140 d-lui D. Tulcianov.
Primă de crescător lei 60 d-lui I. Matac.
Cotele: Tribună 79; 33, 25. Peluză 60; 30, 24.
Event: Tribună 15.900; Peluză 218 câmp.

Szeged ia un lung galop în clipa ridicării benzilor. Astfel trece în fruntea plutonului Valenției, urmat de Viitor, Hanibal II și Haron. In ultimul ocol, Valenției galopează. Viitor rămâne pe primul plan și rezistă atacului dat de Hanibal II. Antrag termină al treilea.

219. Premiul DONDONA — Handicap
(17,01) 10.000, 3000, 1200, 800 lei

196 CHAMPION JR.	1	2160	3.25^{6}	1.35^{2}	Ghinea	46	36
12 Lăcrămioara	2	2120	25^{8}	37^{1}	Crotenco	39	93
Legionar	3	120	27	37^{9}	Slobozenco	57	70
10 Dorna	4	2120	28^{4}	38^{3}	Pavlic	74	82
198 Dorka		2180	30^{9}	36^{7}	Grünwald	41	28
210 Blondella		2220	33^{1}	36	Gram	307	198
199 Brad		2160	38^{9}	41^{2}	Fischer	69	72
184 Zgomot		2100	44^{5}	46^{9}	Dobrescu	147	208

CHAMPION JUNIOR (Champion și Kinokönigin) aparține d-nei E. Ionescu și este antrenat de Gh. Ionescu.
Cotele: Tribună 46; 17, 20 16. Peluză 96; 28, 20, 25.

Zgomot se menține în prima linie trei sute de metri. Apoi preia comanda Lăcrămioara, urmată de Dorna, Legionar, Brad. După acoperirea primului kilometru, Lăcrămioara continuă să conducă, urmată de Dorna, Brad, Legionar. Dorna și Brad galopează și în ultimul ocol, Lăcrămioara este urmată de Legionar și Champion junior. La finisch ultimul întrece de justețe pe Lăcrămioara, Legionar rămânând al treilea.

220. Premiul DETA — Handicap
(17,26) 10.000, 3000, 1200, 800 lei

211 BRENN	1	1700	3.04^{6}	1.48^{4}	Komarnițky	50	42
208 Hispano	2	1700	05^{6}	48^{8}	Slobozenco	38	37
187 Urganda	3	1720	05^{7}	48	Zabelin	52	69
211 Răsura	4	1740	07^{1}	47^{5}	Gaidaev	49	32
201 Bandit II		1720	14^{6}	53^{1}	Pavlic	45	59
114 Cimbric		1720	09	49^{9}	Fischer	88	73^{1}
187 Ulm		1700	16^{1}	56^{4}	Crotenco	1176	255^{2}

1) Dist. pt. galopuri repetate.
2) Dist. loc 5 pt. fal. rep.

BRENN (H. P. și Bien Aimée) aparține Grajdului Cemi și este antrenat de Podoleacov.
Cotele: Tribună 50; 33, 23. Peluză 42; 30, 25.
Event: Tribună 379. Peluză 216.

Brenn conduce din plecare la sosire. Hispano merge în poziția a doua până pe partea opusă tribunei, unde galopează și este depășit de Urganda. Aceasta galopează de asemeni, îngăduind lui Hispano să ocupe locul al doilea, Urganda rămânând a treia.

221. Premiul DOMINO — Performanță
(17,57) 10.000, 3000, 1200, 800 lei

205 PISICA	1	1780	2.49^{3}	1.35^{4}	Crotenco	31	46
198 Cupidon	2	1800	49^{9}	34^{4}	Fischer	37	44
212 Geisha	3	1740	51^{6}	38^{6}	Komarnițky	192	143
212 Sultan II	4	1740	51^{8}	88^{8}	Gaidaev	58	65
199 Kamaa		1780	52^{9}	37^{1}	Grünwald	28	54
199 Vointa		1780	53	37^{3}	Dobrescu	101	102
190 Ghid		1820	54^{5}	35^{9}	Andreyevsky	146	141
199 King Worthy		1800	57^{6}	38^{7}	Ghinea	3412	467
202 Handicap		1740	56^{3}	41^{3}	Borisiac	45	47^{1}

PISICA (Badea Petre și Egetlen) aparține d-lui L. Rousso și este antrenată de I. Crotenco.
Primă de crescător lei 1000 d-lui L. Rousso.
Cotele: Tribună 61; 24, 19, 36. Peluză 46; 25, 22, 25.

Sultan II pornește în frunte, urmat de Handicap, Geisha și Vointa. La prima trecere prin fața tribunei ,primii leaderi galopează și plutonul conducător este astfel alcătuit: Geisha, Pisica, Sultan II, Vointa, Kamaa și Cupidon. Pe partea opusă tribunei, Sultan II galopează iar In ultimul ocol, Valenției galopează. Viitor rămâne pe primul plan Pe linia dreaptă, Pisica trece de Geisha și rezistă unui atac dat de Cupidon. Geisha a terminat a treia.

Pe marginea handicapului general

NAPLOM

un autoritar campion al vârstnicilor

In unmărul de eri al ziarului nostru ne-am ocupat de handicapul general al cailor de trei ani. Revenim azi cu o serie de considerațiuni referitoare la vârstnici.

NAPLOM UN CAMPION AUTORITAR

In fruntea handicapului cailor vârstnici a fost situat Naplom.

Laborioasa lui activitate din anul trecut l-a arătat ca pe cel mai bun cal vârstnic. Merită cu prisosință locul de cinste. A făcut monopol din probele clasice câștigându-le cu ușurință. Abilul Romaness a știut anul trecut să valorifice posibilitățile acestui excelent armăsar care la egal n'a avut adversar.

Și anul acesta îl așteaptă pe Naplom o fructuoasă carieră.

Rămâne acelaș concurent de seamă al probelor importante

BRANCAS AL DOILEA

La locul al doilea găsim pe Brancas, un alt element de valoare.

L'a consacrat victoria din premiul de Mai în care a dispus de Naplom dela care primea descărcări.

In toamnă Brancas nu și-a găsit forma decât foarte târziu și a câștigat din cap în cap premiul Favara. Animal în plină creștere, desigur că'n acest an Buburel va fi capabil de performanțe mai revelatorii.

BUBUREL

Un bun loc în clasamentul general ocupă vigurosul Buburel.

Mai rar un animal atât de conștiincios ca acest armăsar. In tot cursul anului trecut s'a apărat remarcabil. Printre alte probe și-a adjudecat premiul Regal și Premiul General Manu.

MITSOUKO III, CEA MAI BUNA IAPA

După Buburel, cu 106 kilograme deci la 7½ kilograme de Naplom se află Mitsouko III. Cariera din anul trecut a iepei franceze a însemnat un frumos lanț de succes, fiind egal de bună pe distanțe până la 2400 de metri. A consacrat-o victoria din premiul Măgureni în care a învins pe Naplom. Este de departe cea mai bună iapă a turfului nostru.

STOP, RASFAȚAT ȘI DORNIC

După Mitsouko III, urmează în handicap Răsfățat cu 105, Stop cu 104½ și Dornic cu 104½.

In 1938, Răsfățat a mers din bine în mai bine. La fel Stop și Dornic.

Toți acești trei armăsari sunt cai cari anul trecut n'au arătat întreaga gamă a posibilităților lor. Dela Răsfățat în special se pot scompta progrese radicale în anul curent.

Dintre ceilalți cai situați în primele rânduri vom menționat că armăsarii Carthago și Codru au fost în regres anul trecut. Cu deosebire Carthago, care a fost accidentat. Revelația ne-a furnizat-o Don Basil.

HANDICAPUL

Iată acum și handicapul vârstnicilor.

Naplom	113½
Brancas	108
Buburel	107½
Mitsouko III	106
Răsfățat	105
Stop	104½
Dornic	104½
Corsar	102½
Codru	102½
Carthago	101½
Glumeț	101
Șerban	101
Don Basil	99½
Rubin	99½
Madrigal	98½
Hazliu	98½
Farmec	98½
Magnat	98
Très Pratique	98
Flor fina	98
Bard	97½
Kătălin	97
Don Alberto	96½
Obor	96
Necaz	95½
Princier	95½
M. en avant	95½
Ostaș	94½
Frunză	94½
Furtuna	94½
Marcella	94
Kasandra	93½
Afurisit	93
Biribi	93
Favoritul meu	93
Menelik	92½
Monette III	92½
Goldan	92
Marius	91
Carmen	90½
Saturnus	90½
Sukoro	90½
Gheza	90½
Hop și eu	90½
Cin'te ține	90
Balsors	90
Brânceni	90
Luța	88½
Răzor	88½
Tuluța	87½
Medardus	87
Getta	87
Goblin	87
Nacelle d'Or	85½
Marmara	85
M. Manole	84½
Drapel	84½
Silver Prinț	84
Stefania	83½
Hoața	83
Spătar	83
Caiafa	82
Onuța	82
Băbuca	81½
Peldas	80½
Naum	80½
L.	79
Boccacio	78½
Belea II	75½
Acacia	75
Banu Olteniei	74½
Puișor	73½
Răzlet	72
Titirez	70
Baby	69½
Poiana	60

Jocul austriac s'a închis ieri

Eri jocul austriac a început cu 34.420 lei și a ajuns la 46.730 lei. Diversele surprize înregistrate au închis însă pariul după premiul Bădescu.

CICLISM

Un alergător dela gruparea „Leonida...“

Stelian Marinescu
a câștigat prima cursă de pregătire pe șosea
Frumoasa comportare a lui Nicolaescu, Stăncuț și Chira

Prima „probă de pregătire“ ne-a relevat un nou element pornit pe realizări frumoase.

Este vorba de tânărul Stelian Marinescu, câștigătorul cursei de ieri. Veceristul Nicolaescu a făcut o cursă de mari promisiuni Deasemenea ghinionistul Chira, care ieri se arătase în vervă, dacă nu rupea lanțul după primii

GNAT PETRE (Victoria)

kilometri consumați, ar fi avut de spus un cuvânt hotărîtor la sosire.

DE LA PLECARE LA SOSIRE

Așteptând încetarea ploii, plecarea s'a dat la ora 10 și 53 de minute. S'au aliniat la start următorii alergători :

1. Dumitru Nicolaescu ; 2. Guat Petre; 3. Stăncuț Ion ; 4. Păunescu Traian ; 5. Albu Petre : 6. Constantin Iacob : 7. Pavel Simion ; 8. Slăvescu Cornel : 9. Chira Nicolae : 10. Stelian Marinescu.

Imediat după plecare, lotul concurenților se împarte în două : un pluton conducător format din : Stăncuț, Iacob, Slăvescu, Chira, Marinescu și un pluton codaș format din : Nicolaescu, Pavel și Guat ; iar la 30 m. în urma acestuia veneau... agale, Albu Petre și Păunescu. După 2 km.. situația se schimbă cu totul. In frunte se găsește Chira, talonat de Nicolaescu. Urmează apoi în ordine: Guat Petre la o lungime. Stăncut Ion la 4 m., Slăvescu la 6 m. și Marinescu la 7 m. La distanțe din ce în ce mai mari îi urmează Iacob, Pavel Simion, Păunescu și Albu Petre.

O ABANDONARE... FARA VOIE

La patru kilometri dela plecare, Stăncuț Ion îl ajunge pe Chira și-l întrece cu o lungime. Chira nu vrea să se lase întrecut, este în mare vervă, de aceia forțează și... rupe lanțul, fiind nevoit să abandoneze.

UN ACCIDENT, FARA URMARI...

Tot în dreptul kilometrului 4, Stăncuț Ion este ajuns de Slăvescu Cornel. Stăncuț merge însă foarte neregulat, balansându-se cu bicicleta cu tot. La o balansare din acestea, roata lui Slăvescu se agață de fluturele lui Stăncuț și urmare... o bufnitură înăbușită și ambii alergători au făcut cunoștință, pe pardoseala umedă a șoselii. S'au sculat și și-au controlat mașinile... erau încă în stare de funcționare. Au încălecat numai decât și-au început o goană după fugari, cu 38-39 km. la oră.

In fruntea plutonului conducător era Nicolaescu, urmat de Guat și Iasob. După 5 km. dela plecare, reușește să intre în pluton și Marinescu. Stăncuț Ion, care căzuse în dreptul kilometrului 4, îl prinde pe Marinescu și încearcă să-l depășească. Profitând de acest duel, Nicolaescu și Guat forțează și au un avans de aproape 30 de metri. Conducerea se schimbă alternativ, între acești doi. La km. 7, primul este Guat, urmat la o roată de Nicolaescu. Merg cu 35 km. la oră. După alte câteva sute de metri, Nicolaescu ia din nou conducerea, fiind talonat de Guat. Goana a început să se mai domolească; se fuge doar cu 30 km. la oră. Deși rămas mult în urmă, Marinescu îl prinde pe Iacob, îl întrece și vine până la 15 m. de cei doi conducători. Slăvescu nu se lasă nici el mai prejos, îl ajunge și el pe Iacob, îl întrece, îl ajunge și pe Marinescu, și-l întrece. Insă numai pentru scurt timp. Marinescu este decis să se alăture primilor doi alergători, așa că „trage“ cu inimă și după 30 m. îi ajunge, făcând „front comun“ cu ei.

Slăvescu căutând să intre și el în pluton, forțează și cade, rămânând în urmă cu vreo 100 metri.

In dreptul km. 11, primul era Nicolaescu, urmat numai decât de Marinescu și Guat iar la 70 m., Slăvescu.

Câteva sute de metri după km. 11, Marinescu ia conducerea, talonat de Nicolaescu, la stânga, și de Guat în dreapta.

După kilometrul 13, Nicolaescu ia din nou conducerea, urmat la mică distanță de Guat Petre și Marinescu. Situația rămâne neschimbată până la km. 15, unde concurenții trebuiau să se întoarcă.

ORDINEA SOSIRII DUPA PRIMII 15 KM.

1. S. Marinescu, 15 km. în 33 minute; 2. Guat Petre, acelaș timp; 3. D. Nicolaescu, acelaș timp; 4. Stăncuț Ion, 15 km. în 34 minute; 5. C. Slăvescu, acelaș timp; 6. C. Iacob, acelaș timp ; 7. Păunescu, 15 km. în 38 minute; 8. Pavel Simion, acelaș timp.

La întoarcere, ia conducerea Marinescu, dar după vreo 500 m. cedează lui Guat. Se merge cu 32—33 km. la oră. In dreptul kilometrului 7. Nicolaescu trece la conducere, urmat la o lungime de Guat și Marinescu. După alte câteva sute de metri, trece în frunte Guat.

La km. 10, primul care trece este Marinescu, urmat la mai puțin de 2 metri de Nicolaescu și Guat. La km. 11. în frunte este Nicolaescu. Dela începutul kilometrului 12 Nicolaescu, încearcă să evadeze, fortând. Fuge cu 38 la oră, însă nu poate să scape de cei doi urmăritori.

In dreptul celui de-al 13-lea km., participanții merg în aceiași linie.

STELIAN MARINESCU (Leonida)

In acest timp, cei din urmă se apropiau din ce în ce mai mult.

La 30 m. de primul pluton veneau „cuplul“ Stăncuț-Iacob

SOSIREA

Primul sosește Guat, talonat de Marinescu și urmat la 5 m. de Nicolaescu. După 30 de secunde sosesc Stăncuț și Iacob, iar la un minut, Pavel Simion și Păunescu Traian.

Guat Petre a alergat în afara clasamentului, fiindcă n'au fost decât doi inși din categoria 3-a și nu s'a putut face un clasament.

Astfel că tânărul Marinescu și-a însușit o frumoasă victorie câștigând pe merit „prima probă de pregătire“, pentru categoria începători și nelicențiați. Iată :

CLASAMENTUL

1. Stelian Marinescu (Leonida) 30 km., 1 oră, 02 min.
2. Dumitru Nicolaescu (V. C. R.), acelaș timp.
3. I. Stăncuț (Leonida), 30 km., 1 oră 02 min., 30 sec.
4. C. Slăvescu (A.S.P.I.M.), 30 km., 1 oră, 03 sec.
5. Pavel Simion (V. C. R.), 30 km., 1 oră, 03 min., 30 sec.
6. Tr. Păunescu (nelicențiat), acelaș timp.

CATEVA CUVINTE DESPRE ALERGATORI

S. Marinescu a făcut o cursă frumoasă, dela început până la sfârșit. Incă o victorie sau două și promovează în categoria 3-a.

D. Nicolaescu, a realizat o figură frumoasă. A condus mai tot timpul, dar n'a putut să-și concretizeze șansele. In viitor, credem că se va revanșa.

I. Stăncuț a realizat o cursă destul de bun. Mai multă sârguință la antrenament și în viitoarele curse poate să producă clubului său, o surpriză îmbucurătoare.

C. Slăvescu merită toate laudele pentru comportarea de ieri. Fuge frumos pe bicicletă și altă dată credem că se va clasa mai onorabil.

Corneliu Burileanu

SPORTURI DE IARNA

Skiul românesc va fi împărțit în cinci regiuni
In plin progres, sportul skiului cunoaște o mare desvoltare

— Skiul românesc, în plin progres, a marcat în ultima vreme o desvoltare care normal trebuia să aducă și o modificare în organizarea acestui sport.

Printre reformele mari cari preocupă pe conducătorii skiului românesc, se numără și împărțirea federației pe regiuni.

Chestiunea nu este nouă, ea formând obiectul unei preocupări, încă dela începutul sezonului. Astăzi, suntem în măsură să anunțăm în linii mari proectul de împărțire pe regiuni a skiului românesc

CINCI REGIUNI

Proectul de reformă prevede înființarea a cinci regiuni și anume :

Regiunea *Nordului* care va cuprinde Bucovina și Maramureșul.

Regiunea Apuseni care va cuprinde: M-ții Bihorul și M-ții Apuseni.

Regiunea Bucegi care va fi împărțită în trei districte: București și Ploești, Sinaia-Poiana Țapului și Bușteni, Azuga, Predeal si Timiș.

Regiunea Bârsei: împărțită în trei districte:

Ciucul, Bârsei și Făgărașului, și însfârșit *regiunea Timișului* cu trei districte:

Carașul, Banatul, Jiul

— Impărțirea pe regiuni urmează să fie completată prin delimitarea acestor regiuni, fixarea reședințelor de ligi și a districtelor precum și numirea conducătorilor regionali.

Această reformă înfăptuită de Federația română de ski va contribui într'o largă măsură la difuzarea acestui sport în toate colțurile țării, va constitui o posibilitate de stimulare și va fi un prilej de a descoperi noui talente.

La munte
a nins și a viscolit ca în toiul iernii
In ciuda timpului nefavorabil, activitate intensă în Bucegi și valea Prahovei

Pasionații skiului au avut ieri o surpriză dintre cele mai neașteptate, găsind în Bucegi și pe întreaga vale a Prahovei — o zăpadă într'o cantitate neobișnuit de mare, așa cum nu a fost în tot timpul lunilor de iarnă.

Este drept, calitatea ei a lăsat de dorit, mult prea moale și grea era departe de a putea să mulțumească pentru cei dornici de „schussun“.

Viscol și zăpada de peste doi metri.

Dela cota 1400 spre Vârful cu Dor-Peștera și Omul, în tot cursul zilei de Sâmbătă și Duminică a viscolit, iar zăpada a căzut în cantitate mare. In unele locuri ea a atins înălțimi de peste doi metri.

In ciuda timpului nefavorabil, nici de data aceasta pasionații skiului nu au lipsit.

La casa T. C. R. dela Peștera familia Assan care împlinește în curând trei săptămâni, de când se află cantonată și alături de ei alți pasionați lucrează sub conducerea lui Filică Pascu.

La Vârful cu Dor :

D-na Vasiliu, d-na Racota, d-na Macarovici, d-nii : Ing. Coja, Vasilescu Valjean, Vasiliu, coja, Vasilescu Valjean, Vasiliu, Mayer P. Cotaru, cpt. A. Papană, etc.

Zăpada și timpul a permis o activitate mai intensă Sâmbătă în schimb Duminică cu foarte mare greutate s'a putut coborî spre Sinaia.

Deși zăpada a fost în cantitate mare la Dihanu și Predeal amatorii de ski nu s'au îmbulzit și nici skiliftul nu a tentat pe amatorii de ski reținuți ori de concentrare or de vremea care într'adevăr nu era cea mai potrivită.

La Brașov skieurii din orașul dela poalele Tâmpei au luat cu asalt Postăvarul, locul de predilecție al brașovenilor.

PREGATIRI PENTRU ACTIVITATEA PASCALA

Față de zăpada căzută în cantitate atât de mare, se prevede o activitate intensă în vacanța Paștelui.

In munții Făgăraș ca și în masivul Bucegilor sărbătorile de Paști vor fi e ocazie fericită pentru skieurii români să desfășoare o activitate intensă.

Christl Crantz și Rudi Crantz
și-au anunțat sosirea în România
Faimoșii skieuri germani vor participa la concursul dela Bâlea

Am anunțat din timp că celebri skieuri germani Cristel și Rudi Crantz au fost invitați de a veni în România.

Zilele trecute, d. H. Gunesch, vicepreședintele F. R. S-ului și conducătorul clubului de ski din Brașov, a primit o scrisoare din partea d-rei Christel Crantz prin care anunță că este dispusă să vină în România și să participe împreună cu fratele ei Rudi Crantz, la concursul de ski ce se va organiza la Bâlea, în vacanța Paștelui.

UN MARE EVENIMENT PENTRU SKIUL ROMANESC

Prezența celor doi ași ai skiului german la Bâlea va constitui desigur un mare eveniment pentru skiul românesc și regretăm că o coincidență de date va împiedeca pe frații Crantz să ia parte și la celălalt concurs de ski, „Cupa Bucegilor“, care se va organiza tot în vacanța Paștelui.

BOX

Marcel Cerdan
este cel mai serios candidat la titlul semi-mijlociu al Europei
La Bruxelles, campionul Franței a dispus la puncte de Felix Wouters, fostul deținător al titlului

Francezul Marcel Cerdan, campion semi-mijlociu al țării sale a făcut, odată în plus, dovada marilor lui posibilități, dispunând la puncte de belgianul Felix Wouters fost campion continental la categoria respectivă. După victoria recent repurtată asupra italianului Saverio Turiello, campionul Europei, acest nou succes al campionului francez face din el cel mai autorizat candidat la titlul deținut de învinsul său de acum câteva săptămâni.

Completând lanțul succeselor cu o victorie asupra lui Felix Wouters, Marcel Cerdan a cucerit și ultimul galon al consacrării lui definitive.

Acest boxeur, care în ultimii trei ani nu a cunoscut decât o singură înfrângere și aceia prin descalificare, are dreptul să emită pretențiuni de mare calibru.

CARIERA LUI MARCEL CERDAN IN CATEVA RANDURI

Campionul Franței s'a născut în 1916 la Bet-Abbes în Algeria. După o scurtă carieră de amator, el a părăsit hermina albă în 1936, sioniștilor, în fața lui Ansionistilor, în fața lui Antoine Abad pe care l-a învins la puncte, într'un match disputat la Casablanca.

La Paris și-a făcut apariția abia un an și jumătate mai târziu, învingând la puncte pe Louis Jampton, pentruca șase luni după aceia să cucerească, în urma victoriei asupra lui Kouidri, titlul de campion al Franței.

In toată cariera de profesionist, Marcel Cerdan a susținut 36 matchuri, repurtând 35 victorii și pierzând o singură dată prin descalificare în fața englezului Harry Craster cu care s'a întâlnit la Londra. Din cele 35 victorii, 14 au fost obținute înainte de limită.

Cu palmaresul acesta, Marcel Cerdan justifică orice veleități.

MATCHUL CU FELIX WOUTERS

Intâlnirea dintre Marcel Cerdan și Felix Wouters a avut loc la Bruxelles, în fața unei numeroase asistențe.

La sfârșitul a 12 reprize, superioritatea lui Cerdan era atât de netă, încât niciun dubiu nu încăpea asupra victoriei acestuia. Dar, ultimele trei reprize s'au desfășurat în avantajul lui Wouters astfel că publicul aștepta, dela un juriu național, un verdict de egolitate. Judecătorii belgieni au fost însă sportivi și au făcut dreptate, acordând decizia lui Cerdan.

In prima parte a lui, matchul a fost echilibrat datorită faptului că cei doi combatanți au lungit lupta de studiu timp de trei reprize. Apoi francezul pornește impetuos la atac și belgianul încearcă să contrabalanseze viteza adversarului, prin numeroase eschive. Dar, tactica lui Wouters nu reușește și Cerdan ia avantaj, zdruncinându-și adversarul în mai multe rânduri.

In repriza șaptea, cu o precisă dreaptă francezul deschide arcada stângă a adversarului. Wouters este demoralizat, lucru de care Cerdan profită și încolțindu-l în corzi îl obligă să suporte numeroase serii dela jumătate distanță. Belgianul recurge la obstrucționism dar nici această tactică nu-l ajută și, la sfârșitul reprizei a noua se vedea că numai o minune ar mai putea scăpa pe belgian dela înfrângere.

Abia la începutul reprizei a 13-a Wouters schimbă din nou tactica, contra atacând furios. Prea târziu. Soarta partidei fusese pecetluită, victoria revenind la puncte lui Cerdan.

ANGELMANN INVINS

In cursul aceleiași reuniuni, francezul Valentin Angelman, fost campion mondial la categoria muscă și învinsul lui Dumitru Panaitescu a înfruntat într'un match de 10 reprize pe belgianul Legrand care își pusese, zilele trecute, candidatura la titlul de campion al Europei la categoria cocoș. După consumarea celor 10 reprize victoria la puncte a fost acordată belgianului.

AUTOMOBILISM

Intre Tazio Nuvolari și Rudolf Caracciola

Trăsurile celor două fabrici germane, Mercedes și Auto Union au terminat primul ciclu de antrenamente efectuate pe pista autodromului de la Monza.

Hotărîți, în primele momente să utilizeze, pentru desăvârșirea formei alergătorilor respectivi, faimosul circuit dela Domington, conducătorii sportivi ai celor două întreprinderi au renunțat la acest proect, decizând în ultima instanță să facă probele de punere la punct a materialului și oamenilor, pe pista autodromului italian.

Odată stabilit acest lucdu, o

Odată stabilt acest lucru, o lucrători și piloți au luat drumul spre Monza unde începerea activității nu a întârziat. Curând a sosit dela Mantova, unde își petrecea timpul liber, temerarul alergător itailan Tazio Nuvolari care, în ciuda celor 48 primăveri continuă să dea lecții de virtuozitate, celor mai tineri ca el. Și dansul cifrelor a început.

NUVOLARI IN FRUNTE

Cunoscând la perfecție pista autodromului dela Monza, italianul Tazio Nuvolari a fost cel care a realizat, în primele zile, cele mai bune timpuri, lăsând impresia că domină cu autoritate.

Rudolf Caracciola, adversarul cel mai de temut al decanului automobilismului european, nu s'a lăsat depășit de evenimente și ținând isonul rivalului său a fost totdeauna, din punctul de vedere al timpurilor înregistrate, alături de el.

Pe deoparte ambiția și pe de alta amenințările omului care îl urmărea ca însăși umbra sa, au fost motivele cari au determinat pe Nuvolari să se întrebuințeze și să caute, prin realizarea unei performanțe record, să taie elanul adevrasului. Consecința acestui fel de a vedea s'a tradus prin stabilirea unui timp încă nereușit pe pista dela Monza.

Anul trecut, Hermann Lang, unul din „crocodilii" automobilismului mondial a stabilit la 2 min. 34. 1/5, recordul pistei dela Monza. Nuvoalri a reușit însă, în primele zile, să realizeze 2 min. 29 sec., performanță ce corespunde unei viteze orare de peste 170 km. pe oră.

CARACCIOLA CEL MAI BUN OM AL LOTULUI

Dar, campionul Europei nu-și spusese încă ultimul cuvânt. Aștepta liniștit desfășurarea evenimentelor spre a se pronunța în ultimă instanță. Și, în momentul când a urcat în carlinga mașinei spre a da asalt recordului lui Nuvolari, tabloul performanțelor reușite la Monza a suferit modificarea scontată de automobilistul german.

Rudolf Caracciola a acoperit un tur de pistă în 2 min. 28 sec. 1/5, instalându-se în fruntea listei și stârnind ambiția lui Nuvolari. Acesta din urmă a purces la îmbunătățirea timpului dar, tentativele nu au dat rezultate

RUDOLF CARACCIOLA

INAINTE DE „MARELE PREMIU PAU"

Prima importantă cursă automobilistă internațională de viteză pe circuit se va alerga, în ziua de 2 Aprilie, în orașul Pau. In această întrecere sunt angajați și piloții casei Mercedes cari, înainte de a se deplasa în sudul Franței vor mai lua un „galop pe pista dela Monza.

Acest ultim antrenament al favoriților primei curse importante se va ține mâine dimineață în zorii zilei și după consumarea ultimelor încercări reprezentanții fabricei germane se vor îmbarca cu destinația Pau, în timp ce Tazio Nuvolari se va retrage la Fantova, lângă soția sa.

RUGBY

Turneul combinatei în Germania
a dat puncte de reper comisiei de selecție
în vederea matchului România-Italia

Mai avem o lună până la matchul cu Italia.

Comisia de selecție urmează să se adune Miercuri pentru a vedea ce măsuri trebuie să ia în vederea formării echipei care ne va reprezenta la Roma.

Problema națională la noi nu este atât de dificilă. Avem jucătorii numărați și poate numai la câteva posturi poate fi discuție.

Recentul turneu făcut de combinata Viforul Dacia-T. C. R. a dat destule puncte de repel pentru forul nostru însărcinat cu alegerea celui mai bun 15.

Suntem dela început pentru un lot de jucători tineri și tehnici și numai în posturile unde aceștia lipsesc, să se păstreze cei vechi.

Linia I-a este ca și rezolvată : trio-ul Bârsan, Bolțeanu, Kurtzbauer, reprezintă astăzi forma și înțelegerea perfectă.

Pentru rezerve mai poate fi vorba de Slobozeanu și eventual It. Ionescu, care poate juca pillier ca și talonneur.

Linia doua, prin indisponibilitatea lui Crivăț, are în Burlescu un jucător care chiar în turneul actual a fost într'o formă de zile mari.

Este de găsit perechea lui, ori aici va fi de ales între Blașek și Cameniță.

Primul, satisfăcându-și serviciul militar, nu poate urma regulat antrenamentul. Totuși chiar așa, rămâne un jucător de care trebue să se ție socoteală.

Cel de al doilea poate oricând să-i ia locul primului sau chiar să rămâie o rezervă.

Linia treia este, poate, chestiunea cea mai grea de ales.

Au șanse : Irimia, Țăranu, Rigler, G. Ionescu și Covaci.

Primul, pentru moment, rămâne titularul sigur al acestui post.

Secundul n'a mai jucat de mult și numai în cazul când s'ar antrena serios poate să-și spună cuvântul.

Rigler este jucătorul care dela match la altul arată lucruri tot mai frumoase. Gică Ionescu, tancul stadiului. Acest jucător inimos care compensează lipsa de technică cu sufletul pe care îl pune într'un match, nu poate lipsi nici el din formație.

In fine, Covaci, bun la tușe dar atât.

Dacă problema mijlocașului de grămadă este dificilă fiind mulți candidați, aceia a deschiderei este rezolvată prin Popa-Diamandy-Traian și Turutz, sunt cei trei competitori ai postului dela grămadă, o alegere este foarte grea și va rămâne ca comisia să se pronunțe.

Linia de trei sferturi este, poate, tot așa de ușor de ales ca și linia I-a a grămezii. Cei patru trei sferturi ale universitarilor alcătuesc momentan un tot ce nu trebue schimbat sub nici un motiv.

Grigorescu, Sadoveanu, Andrieș și Damian, sunt numele liniei de atac care trebue să facă parte din echipa națională.

In fine, la fund, Moldoveanu va avea un singur adversar în Dinescu. C. Dinescu este singurul nostru jucător complect și se poate utiliza dela postul de fundaș până la cel de linia treia.

Din cele scris mai sus se poate alcătui următorul lot :

Bârsan - Bolțeanu - Kurtzbauer - Slobozeanu (St. Ionescu) - Burlescu -Blașek - Cameniță - Irimia - G. Ionescu-Rigler - Țăranu (Covaci) - Diamandy (Traian) - Popa-Damian - Sadoveanu-Andrieș-Grigorescu - Dinescu- N. Nicolau și Moldoveanu.

Deci, un lot de 20 jucători așa cum trebue să plece o echipă.

Prin aceasta s'ar da o satisfacție multor jucători tineri și s'ar evita să plece prea mulți oficiali.

Din grămadă...

Matchurile cari trebuiau să se dispute ieri au fost amânate pentru Duminica viitoare.

*

Astăseară Biroul Regional ține obișnuita ședință la sediul F. R. R.-ului, din strada Cantacuzino.

*

Matchul amical Sportul Studențesc A contra Sportul Studențesc juniori nu s'a disputat din cauza timpului nefavorabil.

*

In continuarea programului de propagandă, gruparea universitară este mai mult ca sigur că va juca de Paști la Brașov cu echipa locală I. A. R.

*

Dragoș, înaintașul Venusului fiind mutat cu serviciul din București, a abandonat rugbyul.

*

Stadiul Român și-a făcut o frumoasă pepinieră de juniori. In afară de cei legitimați până acum, conducerea a luat măsuri să mai înscrie încă pe doritorii cari vor să activeze sub culorile roș albaștri.

*

Patru matchuri în zece zile a jucat combinata Viforul Dacia — T. C. R. în Germania.

VOLLEY BASKET-BALL

Priviri retrospective

O trecere în revistă a felului cum s'au comportat echipele de volley feminin în Cupa de iarnă

Un câștigător merituos

Cupele de iarnă își vor trăi Duminică ultima zi de existență, căci nu mai sunt de disputat decât două restanțe: Partida dintre C. F. R. și V. S. C. care contează drept finală a cupei de basket „N. și E. Grozăvescu" și jocul de basket feminin dintre Bonaparte și V. Dacia. Imediat după terminarea cupelor de iarnă — aceste matchri restante se vor disputa în cadrul unui program completat cu jocuri amicale — liga va purcede la programarea restanțelor din campionat și chiar la programarea returului la categoriile unde nu sunt restanțe.

Se poate spune deci că trofeele de iarnă sunt lichidate.

Se obișnuește însă ca la toate competițiile, să se facă o privire retrospectivă asupra modului cum s'au compartat echipele în cupa respectivă.

In rândurile ce urmează vom arăta activitatea de iarnă a echipelor feminine de volleyball ca find prima competiție de iarnă care a fost lichidată.

Vom începe desigur cu echipe câștigătoare deci:

AURORA

Cupa de volley feminin la care au participat 15 echipe împărțite în două serii a adus un câștigător surpriză nu atât prin faptul că și-a însușit trofeul pus în joc — în definitiv Aurora este de departe cea mai tehnică echipă din țară — cât prin scorul cu care și-a adjudecat finala.

Intr'adevăr, întâlnind în finală pe Jureș Club una din grupările cele mai bune, Aurora a câștigat cu un scor atât de net, încât a produs în public o mare nedumerire.

Este adevărat că formația fostelor campioane s'a prezentat în formație incompletă, dar acest lucru nu scade cu nimic din valoarea performanței obținute de Auroriste, performanță care încununează după multe eforturi străduințele jucătoarelor.

Interesant e faptul că până la finală, Iureșul a câștigat absolut toate partidele pe cari le-a susținut în compania Aurorei.

Indiscutabil că învingătoarele merita să câștige acest trofeu pus în competiție căci în afară de faptul — după cum am spus mai sus — că posedă cea mai tehnică echipă din țară, s'a prezentat în tot cursul competiției într'o formă impecabilă, grație antrenamentelor regulate pe care le-au făcut.

Cât de strălucită a fost forma pe care au deținut-o jucătoarele se poate vedea și din faptul că n'au pierdut nici un set în tot cursul desfășurării competiției.

Seria I-a

IUREȘ CLUB

Gruparea „vișinie" a reușit să se claseze în finala cupei câștigând cinci din cele șase partide disputate, iar în una a terminat la egalitate.

Toate punctele câștigate au fost obținute destul de ușor cu toate că jucătoarele n'au deținut cea mai bună formă sau cum s'ar mai putea spune le-au câștigat în „virtutea inerției".

MONICA BOLINTINEANU
(Caraiman)

Toate au fost bune până la finala pe care au susținut-o cu Aurora, când prezentându-se în cinci jucătoare și cu un moral foarte scăzut — e știut că în orice match decisiv orice echipă are nevoe de moral — au cedat la scorul cel mai categoric din toate partidele susținute până acum.

Acest rezultat, date fiind condițiunile în care a fost obținut nu-l putem lua decât sub beneficiu de inventar, așteptând rezultatele matchurilor din retur.

HAI-HAI

Tânăra dar talentata echipă a Hai-Hai-ului a obținut locul doi din clasament — în „tovărășie" cu Sportul Studențesc — acumulând nouă puncte. Au câștigat toate partidele cu excepția matchului pierdut în fața Iureș Clubului și jocului egal făcut în compania Sportului Studențesc.

Este o performanță foarte frumoasă, dacă ținem seama de faptul că Hai-Hai este una din cele mai tinere echipe.

SPORTUL STUDENȚESC

Tovarășul Hai-Hai-ului pentru locul doi din clasament, merită aceleași laude. Elanul jucătorilor a făcut ca echipa să obțină un splendid rezultat de egalitate cu Iureș Club, și trebue să recunoaștem că acesta este o performanță bună. Universitarele au mai terminat la egalitate cu Hai-Hai și Vergu, câștigând restul jocurilor.

VERGU

Revelația cupei de iarnă a fost însă indiscutabil Vergu, echipă de categoria II-a care a ținut însă piept cu mult brio la toate atacurile pe care i le-au dat echipele frutașe. A cedat în unele partide dar a fost atunci adevărate „învinse glorioase". Cu această compartare atât de frumoasă jucătoarele Vergului au calea viitorului deschisă, fiind capabile să mai aducă multe succese clubului.

MACABY, MONITORUL OFICIAL ȘI BONAPARTE

Ultimele trei clasate sunt Macaby care a câștigat un joc prin forfait și unul în fața Monitorului Oficial, acumulând patru puncte. Este o compartare modestă pentru o echipă din categoria I-a, care poate invoca însă scuze că a fost promovată fără.. voia sa.

Monitorul Oficial n'a câștigat decât două puncte, Bonaparte a binevoit să nu se prezinte. Pentru o echipă de începătoare nu putem avea pretentii mai mari.

Bonaparte este pentru noi o mare enigmă căci nu putem concepe de ce nu s'a prezentat, când gruparea dispune de un efectiv compus din numeroase jucătoare talentate.

După două forfaituri consecutive conducerea grupărei a hotărît retragerea din competiție, lucru ce a prilejuit jucătoarelor cucerirea fără mari eforturi a „lanternei roșii".

Seria II-a

C. S. CARAIMAN

Despre Aurora câștigătoarea seriei ne-am ocupat mai sus astfel că acum vom arăta cum

MARY CRIȘAN
(Vif. Dacia)

s'a comprtat cel de al doilea clasat C. S. Caraiman, la o diferență de trei puncte de leader.

O comportare frumoasă care vine să încurajeze elementele tinere din echipa pentru ca în returul campionatului să caute să scape de ultimul loc pe care îl deține pe nedrept în clasament.

START CLUB

Cât de talentate sunt „speranțele" campioanelor s'a putut vedea în această cupă de iarnă, căci în compania echipelor din prima categorie jucătoarele din echipa secundă a Startului au reușit performanțe mai mult decât frumoase și care se resfrâng atât asupra jucătoarelor cât și a clubului.

RADU VODA

Talentele pe care le are echipa Radu Vodă au clasat această grupare în locul cinci din clasament. Deși nu are nici un an vechime totuși tinerele jucătoare se dovedesc a fi viitoare vedete.

E. F. A

Echipa armeană după un început care ne făcea să prevedem rezultate frumoase au „obosit" tocmai atunci când conducerea grupărei avea speranțe mai mari. Deci o deziluzie foarte mare. Jucătoarele pentru a șterge proasta impresie pe care au lăsat-o în ultimele jocuri au datoria să se antreneze spre a se comporta în campionat tot atât de frumos ca și în tur.

STELA BUCȘESCU
(Aurora)

DELAVRANCEA

s'a clasat la egalitate de puncte cu E.F.A. Echipă tânără cu talente dar mai ales cu multă ambiție poate spera la comportări mai frumoase în viitor.

MIORIȚA ȘI V. DACIA

Miorița nu prea a strălucit căci jucătoarele sale abea încep să se obișnuiască cu balonul de volley. In orice caz nu putem avea decât cuvinte bune pentru conducătorii cari și-au dat seama că jucătoarele nu pot învăța decât numai atunci când vin în contact cu echipe mai bune, înscriindu-le în competiție.

Ultimul clasat Viforul Dacia a început foarte slab revenindu-și în timp ce competiția se termina.

La „spartul târgului" atunci când nimenea nu se mai aștepta, viforistele au câștigat două puncte care însă n'au putut să le scape de ultimul loc.

R. Florian

Vergu
își construește un nou teren

Merituoasa grupare Vergu va crea, începând imediat după sărbătorile Paștelui, un nou teren de volley-ball.

Noul teren al polisportivei grupări va fi amenajat pe șoseaua Vergului și are avantajul că locul fiind mare permite amenajarea pe lângă terenul de volley și unul de basket.

Având acest nou stadion, gruparea va renunța la terenul pe care l-au avut până acum în Bd. Pache 123.

SCRIMA

Dela federația română de scrimă

COMUNICAT

Primim :

Federația Română de scrimă aduce la cunoștința tuturor asociațiilor de scrimă din întreaga țară că adunarea generală ordinară, va avea loc în ziua de Luni 17 Aprilie 1939 la Cercul de scrimă bucureștean, b-dul Take Ionescu 33, ora 18.

In caz când la ora fixată, numărul membrilor prezenți, nu va fi cel cerut de statute, atunci cu o oră mai târziu și anume la ora 19, se va ține ședința cu ori ce număr de membri prezenți.

Conform art. 61 din statute, nu vor avea drept la vot decât cei cu delegații în regulă ai grupărilor care sunt la curent cu toate îndatoririle pecuniare față de F. R. S.

Ordinea de zi :

Raportul despre mersul Federației în anul sportiv precedent

Bilanțul și contul de profit și pierderi

Raportul cenzorilor

Descărcarea comitetului federal de gestiunea trecută

Bugetul pe anul viitor

Alegerea a cinci membri în Comitetul federal în plus de cei numiți de Straja Țării

Alegerea a doi delegați pentru adunarea generală a U. F. S. R

Diverse.

Citiți UNIVERSUL LITERAR

ULTIMA ORA

PUNCEC a câștigat turneul internațional de tennis dela San Remo și tabachera mareșalului GOERING

Caralulis din nou învins

San Remo, 26 (Radio). — Turneul internațional de tennis a luat sfârșit astăzi, în prezența unui public extrem de numeros.

A asistat din noul mareșalul Goering, care a oferit — dealtfel — patru premii. Unul, o splenddă tabacheră, a revenit jugoslavului Puncec, care a cucerit proba de simplu-domni.

Iată rezultatele ultimilor finale :

SIMPLU DOMNI

Puncec (Jugoslavia)—De Stefani (Italia) 6—3, 6—3, 6—3.

DUBLU MIXT

Wheeber—Henkel (U. S. A.—Germania) b. Florian — Puncec (Jugoslavia) 6—3, 6—4.

DUBLU DOAMNE

Andrus—Henrotin (U. S. A.—Franța) b. Somogy—Kovaci (Ungaria — Jugoslavia) w. o.

CARALULIS DIN NOU INVINS

Jucând în cadrul unui turneu de consolare, Caralulis — care a făcut pereche cu jucătoarea franceză Henrotin — a pierdut la dublu mixt cu 9—7, 1—6, 6—2.

Fraţii CRANTZ învingători la concursul internațional de ski dela Freiburg

Berlin, 26. — La Freiburg a început ieri concursul internațional de ski, cu care se încheie sezonul.

Prima zi s'a disputat proba de coborîre, înregistrând următoarele rezultate :

DOMNI :

1. Rudi Cranz (Germania) 3 min. 30,6 sec.
2. Harro Cranz (Germania) 3 min. 41, 4 sec.
3. Iosef Jennewein (Germ.) 3 min 41, 6 sec.
3. Iosef Jennewein (Germ.) 3 min. 43, 6 sec.

DOAMNE :

1. Christl. Cranz (Germ.) 2 min 26,4 sec.
2. Nissel (Germ.) 2 min. 35,4 sec.
3. Helene Narusarz (Polonia) 3 min 00.1 secunde.

Nouii campioni de box amator ai Germaniei

Berlin 26. — La Essen au avut loc finalele campionatului de box amator al Germaniei. 6000 de spectatori au asistat la matchurile finale, cari au consacrat pe următorii campioni :

Cat. muscă : Manczky (Bochum).
Cat. cocoș : Wilke (Hannover).
Cat. pană : Graaf (Berlin).
Cat. ușoară : Heese (Duesseldorf).
Cat. semi mijlocie : Murach (Schalke).
Cat. mijlocie : Pepepr (Durtmund).
Cat. semigrea : Schnarro (Rechlinghausen).
Cat grea : Runge (Ruppertal).

Deforge a câștigat criteriul național ciclist al Franței

Paris, 26. — Azi s'a disputat „Criterium Național Ciclist", rezervat numai pentru concurenți francezi.

Primul s'a clasat Deforge, care a parcurs distanța de 245 km. în timpul : 6 ore 30 minute 35 secunde, cu o medie orară de 38,250 km.

Au urmat în ordine : Laurent, Jaminet, Speicher, Le Guevel, Thietard, Bernardini, Cosson, Berty și Gmard în același timp.

Biroul federal al federației de football se întrunește astă seară

Astă seară la ora 8 se va întruni la sediul F. R. F. A.-ului Biroul Federal.

Acesta urmează să pronunțe sentința în cazul litigiului dintre grupările Textila (Iași) și Gloria C. F. R. (Galați), în care a fost implicat și districtul Iași.

Asalt recordurilor categoriei de 250 cmc.

Tenni, Pagani, Sandri şi Alberti vor să atingă 200 km. pe oră

In curând, probele motocicliste internaționale vor pune la serioasă contribuție pe așii ghidonului, porniți de pe acum la „vânătoarea" recordurilor.

Aproape fiecare mare întreprindere străină de specialitate se pregătește intens în vederea sezonului ce nu va întârzia să fie inaugurat și optimismul depășește toate prevederile.

Anglia, Germania și Italia, cele trei protagoniste ale industriei motocicliste se întrec în preparative, fiecare urmărind obținerea unui maxim de randament.

Primele două țări țintesc supremația în categoriile de 350 și 500 cmc., pe când Italia se pregătește pentru realizarea unei isprăvi magnifice în domeniul motocicletelor de 250 cmc.

Și, spre a-și ajunge scopul, întreprinderile interesate au și purces la eșirea pe teren. Din punctul de vedere al pregătirilor, fabrica Guzzi este cea mai avansată, ea antrenându-și piloții atât pentru cursa Milano-Taranto cât și în vederea ameliorării propriilor recorduri mondiale.

TENNI

Tenni, Pagani, Sandri și Alberti sunt de câteva zile la Monza unde vor stărui să atingă la ghidonul noului Guzzi cu compresor, 200. km pe oră

Românii peste hotare...

O „grămadă" la matchul dintre combinata romanească de rugby și selecționata Franckfurth-ului

La Frankfurt am Main

Germania de Sud Vest s'a revanșat asupra Italiei B

învingând-o cu 2-1 (2-1)

Frankfurt am Main, 26. — In fața a 15.000 de spectatori s'a disputat azi în localitate matchul internațional de football dintre Germania de Sud-Vest și echipa B a Italiei.

Spre surprindere, echipa gazdă a repurtat o binemeritată victorie cu scorul de 2:1 (2:1).

Soarta matchului de altfel a fost decisă încă în prima repriză.

Centrul înaintaș al Germaniei de Sud Vest Dosedzal a marcat două puncte în minutele 33 și 38, în urma a două acțiuni personale, la care italienii au răspuns cu un singur goal, înscris de interul dreapta Perazzolo, cu un minut înaintea terminării reprizei.

După pauză jocul a fost extrem de disputat, degenerând chiar uneori, dar rezultatul n'a mai putut fi schimbat.

Cele două echipe au prezentat următoarele formațiuni :

GERMANIA S. V. : Deyhle, Müsch, Schmidt, Ferd, Heerman, Schadler, Reinhardt, Walther, Dosedzal, Klingler, Gärtner.

ITALIA B. : Caimo, Marchi, Ricci, Baldo, Ramella, Milano, Zironi, Perazzolo, Boffi, Demaria, Ferraris II.

Concursul internațional de patinaj artistic dela Berlin

Berlin, 26. — La Palatul Sporturilor a avut loc aseară un concurs internațional de patinaj figuri pentru oamne.

Prima s'a clasat, câștigând premiul orașului Berlin, Lydia Veight. Au rmat în uordine :

2. Emmy Puzinger (Viena) ; 3. Martha Musilek (Viena); 4. Vera Nyklova (Praga), 5 Hertha Wechtler (Viena), 6. Thuris (Olanda), 7. Bjoernstad (Norvegia).

Astăzi expiră termenul dat antrenorilor pentru completarea actelor

După cum am anunțat, trierea antrenorilor de football care au făcut cereri de licențe, n'a putut fi efectuată deoarece unora dintre ei le-au lipsit anumite acte. Pentru completarea acestor acte, F. R. F. A. le-a fixat un termen care expiră astăzi.

Boemia - Moravia

SPARTA a câștigat derbyul ceh, învingând Slavia cu 5-0 !

Praga, 26. — Pe terenul Slavia s'a disputat eternul derby al footballului ceh dintre Sparta și Slavia. Deși echipa gazdă era oarecum favorită, Sparta a repurtat o categorică victorie cu scorul de 5:0. Invingătorii au câștigat mulțumită omogenității lor.

Cele cinci goaluri au fost marcate de Seman (2), Nejedly, Senecki și Rado.

In urma acestui eșec, Slavia are foarte puține șanse de a mai cuceri campionatul.

La Brünn s'a înregistrat cea mai mare surpriză a campionatului, întrucât echipa pragheză Viktoria Zizkov a sdrobit pe Zidenice cu 6:0! Eroul matchului a fost Ludl, care a marcat singur 3 goaluri, amintind pe Bican în cea mai bună formă. Deasemenea surprinzătoare este și victoria penultimului clasat Nachod, obținută asupra lui SK. Pilsen.

S. K. Liben a pierdut din nou și nu va mai putea scăpa de retrogradare.

Rezultatele:

Sparta — Slavia 5:0.
SL. Ostrava — St. Liben 1:0.
Victoria Z. — Zidenice 2:0.
Nachod — SK. Pilsen 4:2.

Clasamentul:

Sparta	13	10	1	2	57:16=21
Slavia	11	8	1	2	49:23=17
Pardubice	13	7	2	4	39:29=16
Bata	14	7	2	5	41:40=16
SK. Pilsen	14	5	4	5	39:41=14
Sl. Ostrava	13	6	2	5	20:23=14
Zidenice	13	3	6	4	19:23=12
Kladno	11	4	3	4	25:37=11
Viktoria Z.	12	3	2	7	31:38= 8
Nachod	12	3	1	8	23:40= 7
Liben	13	1	2	10	21:51= 4

SPORT PESTE TOT

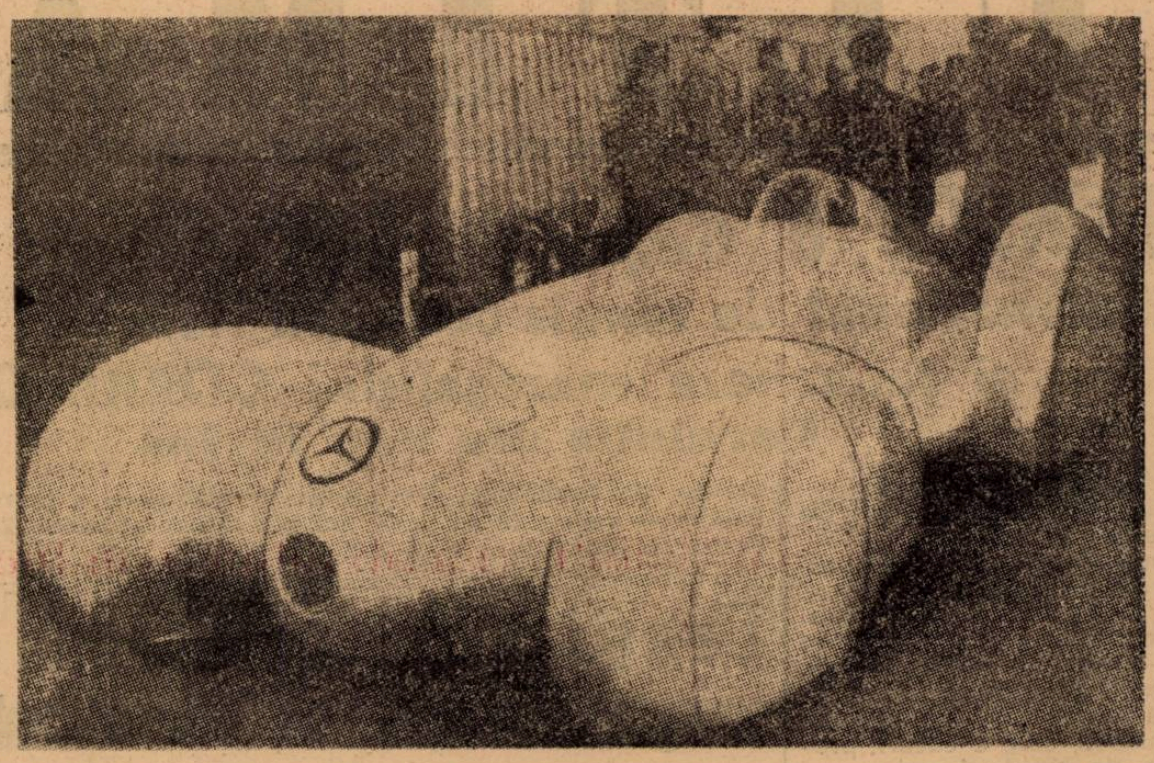

Prezentăm în imagini, în această pagină rezervată activității sportive pe întreg globul aci, alături, la dreapta, bolidul cu care Rudolf Caracciola a atins pe autostrada Dessau, 400 km. pe oră.

La mijloc, o echipă a universității Oxford, pregătindu-se pentru concursurile nautice de anul acesta, iar...

Jos o fază dintr'un match disputat de combinata Viforul Dacia-T. C. R. în victoriosul turneu în Germania. Fotografia înfățișează o grămadă deschisă la matchul dintre combinata românească și selecționata orașului Franckfurth.

Editura Societății Anonime „Universul", București, Str. Brezoianu Nr. 23—25 — România

Taxa poştală plătită în numerar conform aprobării dir. g-rale p. t. t. nr. 70.346/938.

2 LEI

UNIVERSUL

8 PAGINI

87-1939

Redacţia şi Administraţia: Palatul „UNIVERSUL", str. Brezoianu 23—25. Telefon: Centrala: 3.30.10; Redacţia: 4.21.81. Redactor responsabil EUGEN DUMITRESCU

Proprietar: „Universul" S. A. Adm.-delegat STELIAN POPESCU Inscris sub No. 167, Trib. Ilfov

Nr. 87. — Anul II BUCUREŞTI. — Miercuri 29 Martie 1939

ABONAMENTE: Pentru grupări sportive 1000 lei anual

3 luni LEI 150
6 luni LEI 270
1 an LEI 500

SIBIIU

Duminică: Venus - F. C. Carpaţi în cadrul Cupei României!..

Matchurile de campionat, din nou amânate

Cum va soluţiona F. R. F. A. problema creată de această aglomerare

Vacanţa continuă forţat. Cluburile divizionare au anunţat federaţia de football că nu pot prezenta echipele complete şi au cerut amânarea matchurilor pentru o dată ulterioară.

D. Davilla, vice preşedintele federaţiei, va avea azi o consfătuire cu domnul general Gabriel Marinescu pentru a se examina situaţia creată de evenimentele politice.

După această întrevedere se va întruni şi biroul federal mâine, pentru a lua o hotărâre, care nu poate fi alta decât oficializarea faptului că şi etapa aceasta s'a amânat.

Sportul nu poate fi mai puternic decât evenimentele actuale, cari angrenează probleme mai vitale, şi activitatea de pe stadioane a fost din nou întreruptă.

Proba campionatului naţional continuă să şomeze. Spre regretul tuturor, desigur.

CUM VA SOLUŢIONA F. R. F. A. ACEASTĂ AGLOMERARE

Este evident că această nouă amânare a matchurilor de campionat a produs o aglomerare, care pune forului de specialitate o problemă foarte dificilă.

F. R. F. A. a găsit însă o soluţie, care rezolvă parţial situaţia.

Vor fi programate matchuri oficiale de Paşti.

Se ştie că data de 9 Aprilie fusese rezervată grupărilor pentru organizarea de matchuri amicale.

Acum, echipele, cari nu au anunţat încă federaţiei o organizare internaţională sau o deplasare în străinătate, vor juca matchuri de campionat.

De asemenea se va disputa în toată ţara matchuri de campionat în cadrul diviziei naţionale secunde.

VENUS-F. C. CARPAŢI, LA BUCUREŞTI, IN CADRUL CUPEI ROMANIEI

Spectatorii bucureşteni au fost însă favorizaţi de... evenimente căci vor putea vedea Duminică una din cele mai interesante partide oficiale ale sezonului acesta.

Venus şi F. C. Carpaţi au căzut de acord să joace Duminică, la Bucureşti, matchul lor din cadrul Cupei României. Şi într'adevăr, această întâlnire din sferturile de finală ale populare competiţii, prezintă un interes excepţional, păstrat intact pentru că echipele pot alinia cele mai bune formaţii.

Echipa din Baia Mare nu are, desigur, nevoie de o prezentare prealabilă.

Mai mult decât faptul că ocupă locul secund în clasament şi este singura echipă, care poate ameninţa cursa sigură a Venus-ului, cartea de vizită a grupării din Baia Mare o formează formidabilul match făcut, la Bucureşti, contra Sportului Studenţesc. De data aceasta, echipa, care se dovedise a fi cea mai echilibrată formaţie din ţară, dă un examen dificil, poate cel mai dificil, de oarece este obligată să-l absolve într'o competiţie cu psichologie proprie şi foarte puţin obicinuită.

Se întâlnesc primii doi clasaţi în campionatul naţional, în sferturile de finală ale Cupei României.

Iată un match, care va da loc unei lupte pasionante.

LA 23 APRILIE MATCHUL DE CAMPIONAT LA BAIA MARE

Acest acord face ca cele două grupări să aibe data de 23 Aprilie, când este fixată etapa Cupei României, liberă.

Şi cele două cluburi au căzut din nou de acord ca la 23 Aprilie să joace matchul de campionat, care în mod normal trebuia să se dispute la 2 Aprilie.

Federaţia nu se poate opune la această amânare deoarece la 2 Aprilie urmează să se dispute etapa de campionat dela 26 Martie.

Scopul acestor inversiuni de date este dublu.

Jucând matchul de Cupa României la 2 Aprilie, cele două cluburi scapă de concurenţa celorlalte matchuri de Cupă: Unirea Tricolor (sau Monitorul Oficial) — Rapid şi C. A. M. T. — Sportul Studenţesc, iar Venus câştigă o Duminică liberă, care îi va ajuta enorm în pregătirea şi disputarea matchurilor de Cupa Europei Centrale.

PROGRAM CUPLAT DUMINICA PE SPLAIU ?

Nu-i exclus ca Duminică pe Splaiu să avem un program cuplat, în sensul ca deschidere la partida de Cupa României să se dispute matchul amical — dar în realitate o foarte pasionantă revanşe — dintre Sportul Studenţesc şi Juventus.

Tratativele vor începe în cursul zilei de mâine şi să sperăm că vor duce la un acord.

Ceeace ar însemna că spectatorii bucureşteni vor asista la unul din cele mai interesante programe posibile.

„NEMZETI SPORT" confirmă: ANGLIA nu mai joacă anul acesta pe continent.

„Nemzeti Sport", sosit ieri în Capitală, scrie următoarele:

„ANGLIA NU MAI VINE PE CONTINENT?"

„Din Londra se anunţă că federaţia engleză intenţionează să contramandeze turneul echipei naţionale din Mai, pe care urma să-l întreprindă în Italia, Jugoslavia şi România. Mai mult chiar, s'au dat dispoziţiuni şi cluburilor ca acestea să realizeze, pe cât este posibil, contractele cu echipele continentale".

Ungaria a confirmat matchurile cu România A şi B dela 21 şi 22 Octombrie

Cele două întâlniri, de anul acesta, cu Ungaria au fost definitiv perfectate.

Eri s'a îndeplinit ultima formalitate: s'a primit confirmarea din partea federaţiei maghiare.

Aceasta anunţă că echipele naţionale A şi B vor juca la Bucureşti la 21 şi 22 Octombrie cu România A şi B.

FRFA, la rândul ei, va confirma primirea acestei scrisori, ceeace va însemna că acceptă datele.

Perry l-a învins pe Budge!

A noua întâlnire dintre Budge şi Perry, care s'a desfăşurat la Detroit, a revenit englezului în două seturi.

Perry l-a învins pe Budge cu 6:2, 6:3!

Red Burman a sosit în Anglia

Clarence „Red" Burman, adversarul dela 13 Aprilie al lui Tommy Farr, a sosit Vineri dimineaţă la Plymouth.

Primit de promotorul Sydney Hulls, boxeurul american s'a interesat unde ar putea stabili câmpul său de antrenament şi a cerut un sparring-partner.

TOMMY FARR SE ANTRENEAZA

In vederea întâlnirii cu Red Burman, Tommy Farr şi-a instalat câmpul său de antrenament în sala de gimnastică a liceului dela Brighton, unde s'a pregătit şi Danahar.

Tommy Farr lucrează toată ziua cu asiduitate. Din păcate însă, duce lipsa unui bun sparring partner.

Slavia vine la Bucuresti

Praghezii au confirmat telefonic respectarea angajamentului contractat cu Venus

Aşa cum am anunţat în numărul de Duminică al ziarului nostru, convorbirea telefonică, pe care a avut-o domnul Eladescu cu d. Valousek, directorul secţiei de football a Slaviei, a fost hotărîtoare pentru soarta turneului pascal.

Slavia vine la Bucureşti. Praghezii au confirmat respectarea angajamentului contractat cu Venus şi au dat toate amănuntele în legătură cu deplasarea lor la Bucureşti.

UN LOT DE 15 JUCATORI

La Bucureşti, Slavia deplasează un lot de cincisprezece jucători, toţi aceia din cari se formează echipa de campionat.

Echipa părăseşte Praga, sub conducerea domnului Valousek, Joi 6 Aprilie, la ora 8 dimineaţa şi sosesc la Bucureşti Vineri, la 7 seara. Praghezii vin prin Polonia şi intră în ţară pe la Grigore Ghica Vodă, unde vor fi aşteptaţi de un delegat al Venusului.

CAND SE JOACA ŞI CINE SUNT ADVERSARII SLAVIEI

Cele trei matchuri ale Slaviei au fost fixate pentru datele de 9, 10 şi 11 Aprilie — adică în cele trei zile de Paşti.

Până în prezent n'au fost fixaţi cei trei adversari, cari vor da replica praghezilor.

Propriu zis nu s'a căzut de acord asupra celui de al treilea adversar deoarece primii doi sunt Ripensia şi Venus.

După toate probabilităţile cel de al treilea match se va disputa tot la Bucureşti.

O DECLARAŢIE A D-LUI VALOUSEK

In cursul convorbirii telefonice de eri, domnul Eladescu l-a întrebat pe d. Valousek, ce crede despre comportarea Slaviei la Bucureşti în urma ultimelor eşiri ale echipei.

„Echipa este în accentuată revenire, a declarat cunoscutul specialist, şi cred că la Bucureşti va atinge o formă care să-i dea posibilitatea să facă o figură frumoasă.

Ţinem foarte mult la impresia pe care o vom lăsa în Capitala României şi de aceea din echipă, pe care o vom deplasa nu va lipsi niciun jucător.

Vom veni deasemenea cu patru rezerve, dar sper că nu va fi nevoe de ele".

Sporturi de iarnă

Skiul românesc
în pragul unor mari și importante evenimente
Antrenori străini. Atenţiune deosebită tineretului. Popularizarea skiului. Școlile de ski

In acest an, ca nici odată, sezonul de ski a cunoscut o activitate neobișnuită.

Zăpada, căzută în cantitate mare, va prelungi încă mult timp sezonul de ski, spre bucuria amatorilor.

In ciuda timpului care se menține favorabil, sezonul marilor competiţiuni poate fi considerat încheiat, ultimele concursuri urmând a se desfășura în sărbătorile Paștelui.

Activitatea din cursul acestui an a deschis skiului românesc perspectivele cele mai frumoase, acest fapt fiind remarcat cu ocazia ultimei ședințe de către d. col. E. Pălăngeanu, președintele Federației Române de Ski.

Cu această ocazie, conducătorul skiului românesc a expus un vast program de realizări ce urmează a fi înfăptuite în cursul sezonului viitor.

Găsim interesant să dăm publicității câteva din proectele anunțate de d. col. Pălăngeanu și care vor avea darul să deschidă noui orizonturi acestui sport în plină evoluție.

ANTRENORI STRAINI

Ultimele concursuri au dovedit că posedăm un excelent material omenesc cu reale aptitudini pentru ski, din nefericire la majoritatea dintre ei se observă aceiași lipsă, technica. Pentru sezonul viitor F. R. S. își propune să aducă doi antrenori, unul pentru slalom și coborîre și altul pentru fond și mai ales sărituri. De comun acord cu cluburile și Corpul vânătorilor de munte se va stabili un vast program de lucru pentru cei doi antrenori. Se preconizează astfel concentrarea în câteva perioade a celor mai bune elemente susceptibile de a concura în străinătate, tinerilor li se va da o deosebită atenţiune, din fiecare centru de iarnă se vor selecţiona prin grija cluburilor copii între 14—17 ani care au dovedit reale aptitudini și vor lucra sub conducerea antrenorilor.

O SERIOASA INDRUMARE A ȘCOLILOR DE SKI

Un alt punct din programul F. R. S.-ului pentru sezonul viitor va fi organizarea metodică a învățământului skiului. Se prevede în acest scop creiarea unui curs la începutul sezonului la care vor fi convocaţi toți instructorii spre a se imprima o metodă unitară de predarea skiului. In fiecare mare staţiune se vor creia școli de ski puse sub controlul F. R. S. Un regulament al instructorilor și unul privind modul de funcţionare al școlilor sunt în curs de redactare.

POPULARIZAREA SKIULUI

Nici capitolul popularizării skiului nu va fi neglijat în viitorul sezon.

Printr'un contact strîns cu Ministerul Propagandei, se vor organiza concursuri în toate regiunile muntoase ale ţării, căutându-se prin aceasta să se facă cunoscute toate colţurile ţării noastre.

O NOUA ORGANIZARE

Sportul skiului fiind în plin progres, este firesc ca să necesite o nouă organizare. Se va proceda la o descentralizare pe care am anunţat-o în numărul nostru de ieri.

Se vor redacta noui regulamente care vor fi apoi răspândite la cluburi.

UN BULETIN AL SKIULUI

Pentru sezonul viitor, F. R. S. va tipări lunar o publicaţie de mare utilitate și care va cuprinde un bogat material informativ, documentar și technic.

TOȚI SKIEURII VOR FI INROLAȚI IN CLUBURI

La F. R. S. se studiază posibilitatea de a se încadra toți cei ce practică skiul, în cluburi.

Prin diferite avantagii ce se vor acorda numai membrilor F. R. S.-ului, se va căuta ca tot ce este skieur să aparţină unui club.

Inițiativa este minunată și cu mari foloase pentru sportul skiului.

O INSIGNA A F.R.S.-ULUI

In scop de propagandă, F. R. S. va creia o insignă care va fi purtată de toţi membrii Federaţiei.

Iată o parte din realizările viitoare ale F. R. S.-ului, a cărui activitate de până acum ne face să privim cu încredere viitorul.

CICLISM

Duminică 2 Aprilie
O cursă deschisă
tuturor școlarilor nelicenţiaţi

F. R. S. C. organizează în ziua de Duminică 2 Aprilie a. c., prima cursă pentru școlari.

Cursa este deschisă tuturor școlarilor din Bucureşti cari nu sunt licenţiaţi ai F. R. S. C. și au împlinit 16 ani.

Traseu : cursa se va alerga pe șoseaua Olteniţa începând dela kilometrul 5 până la kilometrul 15 și înapoi. (20 km.)

Adunarea concurenţilor va fi ora 15.30, în calea Văcăreşti colţ cu șoseaua Olteniţa, la punctul zis Mandravela, plecarea dându-se la ora 16 fix.

Pentru a se înscrie în această probă toţi școlarii sunt obligaţi a prezenta la înscriere carnetul de elev.

Participanţii sunt obligaţi a avea 2 frâne în bună stare de funcţionare, ghidoanele bușonate, un tricou sportiv și chiloţi de culoare închisă.

Concurenţii cari abandonează cursa, ori care ar fi motivul, sunt obligaţi a scoate imediat numărul și a nu trece linia de sosire.

Inscrierile fără taxă se primesc până Vineri 31 Martie a. c. la sediul F.R.S.C. din calea Victoriei 29 etajul 3.

Premiile : primul sosit va primi o plachetă F.R.S.C., iar următorii 4 câte o diplomă.

Oficialii cursei sunt domnii : comisari V. Stănescu, N. Chricu M. Antonescu ; judecător la sosire d. V. Stănescu.

ROȚI ȘI PEDALE

După „prima cursă de pregătire", alergătorul Stelian Marinescu, câștigătorul probei în cauză, ar fi spus în mod discret: „Sunt în formă și mi-aș încerca puterile cu oricare alergător din categoria 3-a".

Duminică 2 Aprilie „F. R. S. C."-ul organizează o cursă pentru toţi școlarii nelicenţiaţi. Credem că această cursă va avea într'adevăr un „start înţesat" cu concurenţi.

*

Tot Duminică 2 Aprilie, gruparea „Aquila Marathon" ar trebui să regizeze cursa Bucureşti — Snagov — Bucureşti. Dacă însă nu va organiza ea, „F.R.S.C."-ul programează în locul acestei curse o nouă „probă de pregătire" deschisă categoriilor III-a și începători.

DIN FRANŢA

Cursa „PARIS - PROVINCE"
va servi de criteriu în vederea „Turului-Franţei 1939"

Prima cursă care figurează pe lista criteriului naţional de șosea, se va desfășura între localităţile Paris-Province.

Fiindcă în acest an vor concura în turul Franţei patru echipe regionale, cursa aceasta va releva în mod sigur câteva elemente din provincie.

40% PROVINCIALI

Totalizându-se numărul alergătorilor înscriși până acum, s'a constatat că provincialii întrunesc 40% din adesiunile de înscriere.

Cursa aceasta va fi un veritabil „match" Paris-Province.

In cursele care figurează pe lista criteriului naţional este interzis spiritul de echipă, fiecare alergător luptând individual. Cu alte cuvinte, vom asista la „dueluri familiare" adică între alergătorii aceluiaș club.

Un punct care va contribui foarte mult la frumuseţea acestei probe.

Tariful de publicitate al ziarului UNIVERSUL

(CATEGORIA IV)

LINIA CORP		
Dela 10-1000 linii	Lei	5
Dela 1000 linii în sus	„	7,50
Anunţurile colectorilor de loterii	„	10
Bilanţuri, convocări, notificări etc.	„	30
Ştiri artistice, judiciare, școlare	„	15
Informaţiuni comerciale minimum 5 linii	„	17,50
Informaţiuni financiare minimum 5 linii	„	17,50
Informaţiuni colectori de loterii	„	20

Oaspeţii noștri
Fraţii CRANTZ
au câștigat concursul dela FREIBURG

Berlin, 27. — In a doua zi a concursului internaţional de ski dela Freiburg s'au înregistrat următoarele rezultate :

Slalom doamne : 1. Christl Cranz 120,0 secunde, 2. Helena Marusarz (Polonia) 142,2 secunde.

Slalom, domni: 1. Rudi Cranz 111.5 sec., 2. Josef Gabl 117,9 s. 3. Marian Zajons (Polonia) 124.3 secunde.

Proba combinată, doamne (coborire și slalom) : 1. Christl Cruntz 473,6 puncte, 2. Gerda Niessl 533,3 puncte, 3. Helena Marusarz 575,3 puncte.

Proba combinată, domni : 1. Rudi Cranz 354 puncte, 2. Harro Cranz 368,4 puncte, 3. M. Zajons 392,2 puncte.

Sărituri speciale : 1. Randmond Soerens (Norvegia) 223,5 puncte (76 și 79 metri). 2. Jan Kula (Polonia) 221,5 puncte (77 și 78 m.), 3. Josef Bradl (Germania) 216,5 puncte (72 și 75½ metri).

TENNIS

Turneul profesionist de tennis dela Londra, a început

Pe terenul acoperit „Olimpia" dela Londra, au început campionatele mondiale de tennis profesionist, cari sunt dotate cu un premiu de 1.500 de lire sterline (lei 1.500.000).

In prima zi s'au înregistrat următoarele rezultate :

Cochet (Fr.) b. Palmieri (It.) 6 : 1, 6 : 0; Maskell (Anglia) b. Kozeluh (Ceh.) 6 : 4, 6 : 3.

SPECTACOLE

Teatre

OPERA ROMÂNĂ: Bohema.
STUDIO: Glumele destinului.
LIGA CULTURALĂ: Hangiţa.
REGINA MARIA: Iubire stranie.
MUNCĂ ȘI VO EBUNĂ: Zile vesele după răz.
ALHAMBRA: Vulfurul mărilor.
COMOEDIA: Greva femeilor.

Cinematografe

ARO: Vârtejul, jurnal și completare.
CARLTON: Vârsta ispitelor, jurnal și completare O. N. C.
CAPITOL: Serenada primăverii și jurnal Metro.
SCALA: Gunga Din; jurnal și completare.
SELECT : Citadela.
TRIANON: Echipa de onoare, jurnal românesc și Paramount
A. R. P. A.: Paradisul alb, jurnal și completare.
REGAL: Valsul nemuritor, jurnal și completare.
PALAS BULEVARD: Spaima deșertului și Strada iubirii.
BIZANTIN: Casa din Malta, Stigmatizata și Revista „Bizantinita".
FEMINA : S. O. S. Tanger.
SAVOY: Femei în lanţuri și Frou-Frou.
CORSO: Evadatul din insula dracului; jurnal și completare.
ROXY: Zaza, jurnal și completare.
ELYSEE: Familia judecătorului Hardy, jurnal românesc și Paramount.
FORUM: Suez și Josette.
GLORIA: Zori de zi și Patru bărbaţi și un jurământ.
AIDA: Adio pentru totdeauna și Frou Frou.
AMERICAN: Familia Dr. Hardy și Manechinul.
ATENEUL TEI: Misiunea macului roșu și Farmecul boemei.
BARCELONA: Indrăsneţii, jurnal, complectare și trupă de reviste.
CARMEN: Submarinul D 1 și Dragoste cu năbădăi.
COTROCENI: Floare de trotuar și Amanda.
DICHIU: Cei mari și Absenţe nemotivate.
DACIA: Gibraltar, Legiunea de onoare și Funeraliile Patriarhului Miron Cristea.
DIANA : Cei patru spioni și Lucreţia Borgia.
EDISON: Neapole sub sărutul focului și Barnabé.
FLORIDA: Atenţie d-le profesor și Golgotha.
FRANKLIN: Aventurile lui Marco Polo și Revista revistelor.
IZBANDA : Furtună în Asia și Trei camarazi.
ILEANA: (Strada Avrig nr 1): Ultimul gangster și Viaţă de artist.
LIA: Gibraltar și Clubul zăpăciţilor.
LUCIFER: De-aș fi rege și Manuela.
MARCONI: Stăpânul junglei seria I-a și a II-a împreună, jurnal și artiști.
MARNA : Oameni cari înfruntă moartea, O familie trăznită și trupa de reviste Titi Mihăilescu.
MILANO: Stan și Bran alpiniști și Magda.
MODEL: Testamentul misterios și Jokeul roșu.
PARIS: Zorro, operă completă.
NISSA: Femei în lanţuri și Prin foc și sabie.
NERO : Oameni care înfruntă moartea și Mi-au regăsit iubirea.
SPLENDID: Seria II-a Zorro și Baroneasa și valetul.
NONI: Păcate în paradis și Insula ocnașilor.
OMNIA: Suez și Fraţii Ritz șomeri, Ultima baricadă.
ODEON: In zori de zi, Suzana și Funeraliile Patriarhului Miron.
PACHE: Katia și Borneo.
PAX: Golgotha: viaţa și patimile lui Iisus Hristos.
RIALTO: Seducătorul și Proscrisul.
RAHOVA: Familia judecătorului Hardy și Toată lumea cântă.
REX: Colivia de aur și Familia judecătorului Hardy.
TRIUMF: Aventurile lui Robin Hood și O crimă pe Brodway.
TOMIS: Dubla existenţă a d-rului Clitterhouse și Un băiat timid.
UNIC: Gibraltar și Paradisul furat.
VOLTA BUZEȘTI: Dubla existenţă a doctorului Cliterhouse, Tinerețea lui Puşkin și revistă.
VOLGA: Crima Nataliei Roguin și moartea și Mi-am regăsit iubirea.
VENUS: Necunoscuta și Golgotha, patimile Domnului nostru Isus Christos.
UNIREA: Visuri sdrobite și Bărbaţii nu sunt zei.

Football Football Football Football Football Football Football

Puricelli - Sena ... Inamicul No. 1 al lui Piola și al Venusului

Footballul italian are o nouă vedetă incontestabilă, iar Piola și Venus un redutabil inamic, căci noua stea joacă înaintaș centru la Bologna, echipa pe care o va întâlni Venus în primul tur al Cupei Europei Centrale.

PURICELLI ! Iată numele acestui nou jucător, viitor centru atacant în celebra „squadra azzura".

Puricelli a detronat pe Piola si ziarele italiene nu precupețesc nici un elogiu pentru acest footballist inspirat, teribil în atacurile sale, prin driblingul său scurt, viteză și shoot neașteptat.

Dar, Puricelli nu este un om nou în footballul european — deși nu are mai mult de 23 de ani.

Lucrul acesta a fost descoperit de un ziarist parisian, care își descrie astfel descoperirea sa:

„Se poate spune că Puricelli este o veche cunoștință a noastră și mai multe zeci de mii de spectatori parisieni își amintesc, desigur, de a-l fi văzut jucând. Să-și aducă aminte. Suntem în primăvara lui 1936. Se pusese pe picioare, cu un mare tamtam de publicitate un match Paris-Montevideo. Acesta s'a disputat la Parc des Princes. In realitate nu era o selecționată a orașului Montevideo ci pur și simplu echipa River Plata, care făcea un turneu prin Europa, și se știe ce incidente penibile s'au petrecut pe stadionul dela Auteuil. Dar nu aceasta este chestiunea pe care vrem s'o discutăm.

Echipa uruguayană avea ca înaintaș centru pe negrul Cadilla, jucător remarcabil prin brutalitatea lui. După pauză el este înlocuit și atacul este condus de un tânăr de douăzeci de ani, numit Sena, care se impune imediat prin jocul său viu. Sena este Puricelli.

In 1936, uruguayan, el purta numele tatălui său. In 1939, leader al goalgetterilor italieni, poartă numele mamei sale.

Pentru ca lucrurile să fie complete, trebue să spunem că după ce a jucat în echipele uruguayene Liverpool și River Plata, Sena-Puricelli a jucat și în echipa națională a Uruguayului, care a bătut Argentina cu 1 : 0.

La Bologna, el este stabilit de 15 luni și toată lumea este de acord că reînvie tradiția lui Libonatti, Guaita, Mascheroni, Orsi, Ferrari, Sansone și Andreolo".

PURICELLI

In fotografia noastră Puricelli „se numește" Sena și poartă tricoul lui River Plata din Montevideo.

Vârsta jucătorilor de football

Partida Italia—Germania disputată Dumineca trecută ne-a adus din nou aminte numele celebre ale unor vechi jucători de football din peninsulă sau din fosta Austrie : Foni, Rava, Piola, Meazza, Platzer, Hahneman, etc., sunt jucători despre care auzim mereu de câțiva ani — acești câțiva ani sunt cam multișori — sau pe care i-am văzut în echipele lor naționale sau de club în țară și în străinătate.

Vedete în toată puterea cuvântului, jucătorii aceștia și-au monopolizat de multă vreme și — pare-se — încă pentru mulți ani, locurile în echipă.

Cam așa cum s'a întâmplat cu echipa noastră națională — cu senatorii ei de drept — dar pentru motive cu totul altele. Pe câtă vreme în Italia sau în Germania toată lumea este de acord cu formulele găsite de conducătorii respectivi, la noi mai totdeauna s'a făcut scandal în chestiunea echipei naționale și, trebue s'o recunoaștem, pe drept cuvânt.

Dar nu-i mai puțin adevărat că sarcina selecționeurilor italieni și germani este cu mult mai ușoară decât aceea a selecționeurilor români ; cei dintâi trebue să aleagă pe „cei mai buni", iar ai noștri „pe cei mai puțin slabi" și pe de-asupra mai au și obligația frumoasă dar grea de a satisface și unele cerințe de ordin național.

In felul acesta, pentru motive diverse, surprindem fenomene asemănătoare : Italia și Germania își mențin vechile echipe naționale pentrucă jucătorii, deși bătrâni, se mențin la un standard neegalat de cei noui, iar România — cu un lot redus de jucători — menține pe cei vechi numai fiindcă — mai slabi decât cei noui — „au rutina matchurilor mari". (Este un punct de vedere fals cu care nu suntem de acord).

Care este „secretul" longevității sportive a jucătorilor străini și în special a celor italieni, germani și englezi ?

E vorba despre un cântec vechi și minunat de simplu.

Jucătorii străini nu „joacă football", ci fac sport, chiar dacă această îndeletnicire devine o meserie.

Exemple de longevitate sportivă găsim și la noi, dar atât de rare, încât intră în categoria excepțiunilor. Și ele, în marea lor majoritate, nu se datoresc unui fel de traiu aparte — sportiv — ci materialului excesiv de bun.

In schimb țările mai înaintate într'ale sportului au reușit să-și creeze o mentalitate adecvată, în care își cresc tinerele generații. Și mai ales în sânul reprezentativelor naționale s'a creat o conștiință a însemnătății și gravității faptului de a lupta pentru reușita neamului.

Până una-alta, noi n'avem încă o mentalitate sportivă și nici despre conștiința aceea nu poate fi vorba atâta vreme cât reprezentativele naționale nu vor fi într'adevăr naționale, ci geografice.

Ce 'nsemnează formula „mentalitate sportivă" ?

Unii exagerează și-și închipue că este vorba de un fel de călugărie anticipată și grea. In realitate trebue să înțelegem cu totul altceva.

Un om trăește o viață propice sportului — are o mentalitate sportivă — atâta vreme cât se ferește de excese, în rest comportându-se ca orșice alt individ.

O viață cumpătată care-i șade bine oricui, nu numai sportivilor, ajută la păstrarea mai îndelungată a tinereții, deci a calităților fizice și sufletești necesare sportului ; omul cu viață cumpătată este capabil de entuziasm și de efort sufletesc și fizic.

Iată că n'ar fi tocmai greu ca jucătorii noștri să poată juca și la o vârstă mai înaintată, când, alături de elan și de putere, se adaogă experiența.

Dar lucrul este ușor numai în teorie.

Pentru a fi pus în practică, ne trebue încă mulți ani.

Virgil Popescu

KISPEST a cerut confirmarea celor două jocuri din București, dela 3 și 4 Mai

Se știe că F.R.F.A. are un contract cu echipa ungară Kispest, pentru două matchuri în București, la 3 și 4 Mai.

Gruparea maghiară — care, pentru a putea fi liberă la acele date, a jucat în zi de lucru matchul de campionat cu Bocskai — a fost înștiințată de forul român, prin reprezentantul ei la București, d. Stössel, că va juca la datele cunoscute.

Insă, cum Kispest n'a fost invitat oficial definitiv, a cerut dela București confirmarea celor două matchuri.

Programul jocurilor de campionat pentru Duminică, 2 Aprilie 1939

CATEGORIA I-a SERIA A

Metaloglobus—Ind. Iutei, teren Macabi ora 11 reverzve 9.

Olimpia —S. E. T., teren A. C. S. A. ora 11.

Socec Lafayette — Titanii, teren Turda ora 11 rezerve 13 jun. 9.

Vif. Dacia — Monitorul Oficial, teren Velodrom ora 11.

S. T. B. — Gloria, teren S. T. B. ora 16 juniori 14.

CATEGORIA I-a SERIA B

Militari — Lupeasca, teren Militari ora 16 junori 14.

A. C. S. A. — Ager, teren A. C. S. A. ora 16 junori 14.

Pebe — Av. Sportiv, teren Biruința ora 11.

Vergu — Adesgo, teren Titanii ora 11

Leonida — Ascam, teren S. T. ora 11.

CATEGORIA II-a SERIA A

Biruința — Sp. Muncitoresc, teren Biruina ora 16.

Colentina — C. Românească, teren Colentina ora 16.

Generala — Grivița, teren Iuta ora 9.

C. F. R. Buc. Tr. — Zburătorii, teren B. T. M. T. ora 16.

Metropola — Universul, teren Iuta, ora 11.

CATEGORIA II-a SERIA B

Ciclop — Stăruința, teren Militari ora 11.

Victoria — Dâmbovița, teren Iuta ora 16.

Izbânda — Arsenal, teren T. S. B. ora 9.

Orfeus — Carmen, teren Velodrom ora 9.

L. P. N. — Metalosport, teren Unirea ora 16.

CATEGORIA III-a SERIA A

Distribuția — Fichet, teren Biruința ora 9.

C. A. B. — Vremea, teren Arsenal ora 11.

Delea Veche — E. F. A. teren Titanii ora 16,

F. C. Suter — Grozăvești, teren Colentina ora 14.

CATEGORIA III-a SERIA B

Băneasa — Comro, teren Belvedere ora 9.

Dacia Traiană — Justiția, teren Unirea ora 14.

I. Dârlău — Vulturii Carp. teren Macabi ora 16.

Soimii — Standard, teren Titanii ora 9.

Campionul de football al Poloniei, învins!

Varșovia, 27. — Ieri s'a inaugurat la Cracovia noul sezon de footabli cu matchul jucat între Ruch, campionul Poloniei și echipa Garabarina.

Sezonul a început cu o surprindere, campionul fiind învins de echipa gazdă cu 1:2 (1:2).

Biroul federal n'a ținut aseară ședință

Biroul Federal FRFA urma să țină ședință aseară pentru a se pronunța în cazul litigiului Textila (Iași)-Gloria CFR (Galați).

Deoarece au absentat membrii care au judecat litigiul în ședința trecută, Biroul nu s'a mai întrunit. Sentința va fi pronunțată mâine seară.

Soluționarea problemei antrenorilor, amânată pentru după reluarea campionatului

Eri a expirat termenul pentru completarea actelor de care au nevoe antrenorii cari au cerut licențe dela F. R. F. A.

Soluționarea acestei chestiuni însă, a fost amânată. F.R.F.A. a găsit că nu-i nimerit ca să fie tranșată în actuala situație și a dispus amânarea pentru după reluarea campionatului,

F. R. F. A. s'a mutat într'o casă boerească

115.000 lei pe an mai mult și 6.000.000 lei pentru a fi cumpărată

Federația de football s'a mutat. Evenimentul a trecut neobservat, pentrucă toată lumea a fost preocupată de chestiuni mult mai grave decât faptul că singura federație cu sediu propriu și-a mutat locuința. Și totuși schimbarea este foarte importantă pentrucă noul sediu este o casă veche boerească cum nu mai sunt multe în acest București, care a început să-și piardă personalitatea.

Ea este așezată pe strada Batiște, la numărul 33 și stilul ei, grădina din față amintesc foarte mult federația engleză așezată tot atât de retras pe Lancaster Gate 22.

UN DIALOG CONVINGATOR

Mutarea s'a făcut Sâmbătă... iată pentru ce federalii n'au avut timp să discute și să aprecieze definitiv noul sediu al federației.

Sunt însă toți entusiasmați de ea.

Iată un dialog între domnii Octav Luchide și C. Rădulescu, care poate convinge pe toți de modul cum privesc oficialii noua casă a federației de football:

— Splendidă casă... spune arbitrul.

— Te cred. Dar și chiria este proporțională. Plătim aici cu 115.000 lei mai mult decât dincolo.

— Ar fi bine atunci s'o cumpărăm. Cu 6.000.000 de lei am putea-o avea.

— N'ar fi rău! răspunse melancolic directorul technic.

Rezultate din Germania

Berlin, 27. — Următoarele matchuri de footbal s'au disputat ieri în afară de matchurile echipelor selecționate:

Bavaria — Saxonia 1:1.

Tennis Borussia — Viktoria 89, 3:0.

Hertha BSC — Blauweiss Zuellichau 6:0.

Vorwaerts Gleiwitz — Ratibor 93, 3:1.

Polizei Chemnitz — Guts Muts Dresden 3:2.

BC. Chemnitz — DFK Komotau 3:0.

Eimsbuettel—Holstein Kiel 3:2.

Hamburger SV — Schalke 3:1.

Rapid Viena — Union Krefeld 7:1 (Sâmbătă).

Fortuna Duesseldorf — Rapid 4:0 (Duminică).

Sportklub Wien — Amateur Wiener Nestadt 12:0.

Venus se antrenează azi la S.T.B.

Astăzi după amiază la ora 4, Venus se va antrena pe terenul Venus sub conducerea lui Ianossy.

Antrenamentul va consta din exerciții de condiție și cu balonul.

MARILE PROBE ENGLEZE

Un cal de obstacole învingător în Lincolnshire

Un grajd mic obţine o mare victorie. Squadron Castle a furnizat o mare surpriză. Favoriţii Zaimis şi Domaha n'au concurat decât pe prima parte a parcursului

După o luptă mare, Squadron Castle (V. Mitchell) dispune de Halcyon Gift (E. Gardner) cu o jumătate de lungime, al treilea plasându-se Darck Tolly (A. Richardson). Al patrulea, aproape, a sosit Aldine (K. Robertson).

Intr'unul din numerele trecute ale ziarului nostru am publicat rezultatul importantei probe engleze, Lincolnshire handicap.

Revenim azi cu o serie de date suplimentare.

O MARE SURPRIZA

Rezultatul a constituit o veritabilă surpriză. Victoria a revenit unui cal de obstacole Squadron Castle, care s'a comportat remarcabil. In schimb Domaha şi Zaimis cari întruneau sufragiile publicului n'au contat în lupta finală. Deasemeni Galsonia cotat la 8 pentru 1 a terminat neplasat. Plecarea şi locul în parcurs au influenţat hotărîtor rezultatul. Aceşti factori n'au jenat însă pe Domaha şi Zaimis cari au avut la început o bună poziţie în alergare.

CAŞTIGATORUL

Prin victoria sa în Lincolnshire Handicap, Squadron Castle a furnizat o mare performanţă.

Dela început s'a văzut că victoria nu poate reveni decât unui cal care se află într'o bună poziţie, luată la plecare.

Câştigătorul a fost în tot timpul cursei în grupul de frunte, împreună cu Love Dancer, La Bora, Agincourt, Mickie Bulger, Domaha şi Zaimis.

G. Richards a început să forţeze prea repede de Domaha, astfel că Squadron Castle l'a întrecut fără multă greutate şi l-a depăşit cu o lungime şi jumătate.

Este exact un an, de când nu s'a mai înregistrat o asemenea performanţă.

Câştigătorul, în Lincolnshire-Handicapul din anul trecut, s'a clasat la locul al patrulea, dar de atunci n'a mai obţinut nicio performanţă mai de seamă.

UN GRAJD MIC, O VICTORIE MARE

In luna Iulie într'o cursă de vânzare el s'a plasat al doilea şi cu această ocazie şi-a schimbat şi proprietarul. trecând în grajdul unui bookmaker din Doncaster.

Grajdul fără importanţă din Doncaster înregistrează mulţumită lui Squadron Castle prima sa victorie de mare răsunet.

CUM S'A DESFAŞURAT ALERGAREA

Imediat după ridicarea benzilor, Squadron Castle a început urmărirea lui Zaimis, care era prim favorit ca şi Domaha. Al doilea clasat din anul trecut însă n'a avut decât un rol cu totul secundar în cursa din anul acesta, pentrucă a fost repede întrecut de Domaha, care a făcut o cursă excelentă. Călăreţul său însă flota din stânga în dreapta şi vice versa, dar fără să jeneze pe ceilalţi concurenţi. Domaha, care n'a mai avut Faptul acesta l'a obosit pe putere să respingă atacul dat de Squadron Castle.

O revelaţie a cursei a fost Halcyon Gift, care s'a remarcat printr'o excelentă condiţie, reuşind să vină al doilea. Deasemenea Dark Tolly, care deşi era pe la mijlocul plutonului, în timpul cursei, cu câţiva metri înainte de potou, a reuşit să ocupe locul al treilea.

REZULTATUL

1 Squadron C., 47½, V. Mitchell
2 Halcyon Gift, 50¼, E. Gabor
3 Dark Tolly, 50, A. Richardson
4 Aldine, 46¾, K. Robertson
5 Domaha, 55¼, Gord Richards
6 Monico, 46¼, J. Doyle
7 Tap Dancer, 50¾, T. Hawcroft
8 Galsonia, 49½, C. Richards
9 Lode Star, 42¾, S. Clayton
10 Michie Bulger, 50¾, T. Weston
11 Zaimis, 53½, J. Sirett
12 Mahalo, 45¼, K. Mullins
13 Agincourt, 55¼, E. Smith
14 Sant Andrews II, 54, K. Gethin
15 Davy Dolittle, 54, P. Beasley
16 Flaxman, 52½, J. Taylor
17 Smy, 52¼, H. Wragg
18 Croise Un, 51¾, M. Beary
19 Noble Turk, 51¾, D. Smith
20 Temeraire, 50¼, S. Wragg
21 Dundee II, 50¼, A. Roberts
22 Love Dancer, 50½, F. Lane
23 Malmsey, 50¼, T. Bartlam
24 Pantry-Man, 50, P. Maher
25 Septuagint, 49½, Jam Dayle
26 Burgundian, 49, W. Nevett
27 Rosetown, 48, J. Gilbert
28 Daily Bread, 48, W. Christie
29 San Marco, 47¾, H. Packham
30 Finden, 47¾, J. Dyson
31 Sir Pomm, 45, G. Wells
32 Hoity-Toity, 45, W. Couch
33 Crystal Palace. 43½, W. Griggs
34 Accius, 43, D. Dick
35 Lincolnshire, 42¾, G. Littlewood
36 Horatio, 43¾, T. Burns jr.
37 La Bora, 41¼, J. Eddery
38 Couleur de Rose, 41¼, K. Young

Câştigat: 1½, cap.

Câştigătorul descinde din Mr. Jinks şi Lavelock şi este antrenat de W. Smallwood.

Durata: 1.48.

Cota: 40:1, 100:6, 25:1.

TOT IN LEGATURA CU GRAND NATIONALUL

WORKMAN A CAŞTIGAT CU UŞURINŢA ASUPRA LUI MAC MOFFAT, DUPA O LUNGA CURSA DE AŞTEPTARE

REZULTATUL COMPLET

Rezultatul celei mai mari alergări de obstacole din Anglia, Grand Naţional, l-am publicat zilele trecute.

Revenim azi cu amănunte. Dăm mai jos întreaga desfăşurare a cursei cu rezultatul complet al ei.

DESFAŞURAREA CURSEI

Din plecare Rocquilla se lansează în cap, urmată de Royal Danieli, Birthgift, Brendan's Cottage şi Drim.

După câteva obstacole, trec la conducere Royal Danieli, Birthgift şi Sporting Piper, în timp ce Dunhill Castle, Mesmerist şi Epiphanes cad.

După doi kilometri, Dominick's Cross, care era leader, este depăşit de Sporting Piper. Urmează apoi Kilstar, Red Hillman, Rocquilla şi Luckpenav.

La al doilea tur conduce Under Bid, înaintea lui Kilstar şi Dominick's Cross. Royal Danieli cade, în timp ce în fruntea plutonului se produc unele modificări. Under Bid rămâne, leader fiind Dominick's Cross, înaintea lui Black Hawk.

După cinci kilometri, Royal Danieli cade, în cap fiind Black Hawk.

In acest timp Workman refăcea terenul şi la 1000 de metri de sosire îl găsim primul, înaintea lui Mack Moffat şi Kilstar.

Ultimul obstacol este sărit de aceşti trei cai împreună. Pe linia dreaptă, Workman manifestă o netă superioritate şi câştigă cu 8 lungimi asupra lui Mac Moffat. La alte 15 lungimi, Kilstar se plasează al treilea. Urmează apoi Cooleen, Synaetis şi Dominick's Cross. Restul de cinci concurenţi cari au terminat parcursul, au sosit departe.

REZULTATUL COMPLET AL CURSEI

1	Workman	66½	T. Hyde
2	Mac Moffat	65	I. Alder
3	Kilstar	65	G. Archibald
4	Cooleen	73¾	J. Fawens
5	Synaetis	63½	M. Feakes
6	Unter Bid	63½	G. Wilson
7	Royal Mail	79½	D. Morgan
8	Royal Daniel	75¾	D. L. Moore
9	Dunhill Castl	74	F. Walwin
10	Rocquilla	73	T. Carey
11	Brendan G. C	70¾	G. Owen
12	Dominick's C	70½	R. Everett
0	Teme Willaw	69¼	T. Rimell
0	Perfect Palt	69½	J. Ward
0	Red Hillman	69	E. Foley
0	Luckpenny	69	M. Maseley
0	St. George II	68½	M. R. Petre
0	Black Hawk	67¼	J. Modovey
0	Inversible	66¾	M. Hogan
0	War Vessel	66¾	R. Mongau
0	Red Freeman	65¾	W. Reducond
0	Second Act	65½	J. Dowdeswell
0	Blue Shirt	65½	R. Smitd
0	Montrejean I	65½	H. Nicolson
0	Milano	64¾	Mr. Stoodard
0	Bachelor Pr.	64½	T. Isaac
0	West Point	64½	J. Brogan
0	Deslys	64	Mr. A. Marsh
0	Sporting Pip	63½	T. Edler
0	Birthgift	63½	T. Mc. Neill
0	Tuckmill	63½	G. Kelly
0	Lucky Patch	63½	T. Elder
0	Pencraik	63½	A. Swatchley
0	Mesmerist	63½	Cap. Harding
0	Scotch Wood	63½	Cap. P. Herb.
0	Epiphanes	63½	M. H. Applin

37 partanţi.
Câştigat: 3 lung., 15 lung.
Durata: 9' 42" 5/1

COMENTARII

Tactica pe care T. Hyde a întrebuinţat-o cu Workman s'a dovedit a fi cea mai fericită, excelentul săritor irlandez nefiind forţat la niciun moment pe parcurs. Workman a sărit toate obstacolele cu uşurinţă, în timp ce alţi săritori de clasă ca Royal Danieli, Royal Mail şi Dunhill Castle au căzut, tocmai pentru că s'au lăsat antrenaţi în lupta de uzură din fruntea plutonului.

Mac Maffat şi Kilstar, al doilea şi al treilea sosiţi, au ocupat aceste locuri, graţie faptului că nu au intervenit în lupta pentru primele locuri decât la doi kilometri înaintea potoului. S'a întrebuinţat cu ei aceeaşi tactică pe care Hyde a folosit-o cu Wodkman.

Primii sosiţi au purtat toţi greutăţi mici, dovedindu-se că pe dificilul Grand Naţionalul, greutatea contează în primul rând.

Reuniunea de Sâmbătă a fost anulată

Conducătorii societăţei hipice române au căutat să programeze reuniunea de Sâmbătă la altă dată.

Calendarul hipic prea încărcat însă n'a permis aceasta. Din această cauză, reuniunea a fost anulată iar premiul In va fi încadrat într'o reuniune viitoare.

hipism

DELA PLECARE LA SOSIRE . . .

In formă: Coconaş, Pock, Ideal, şi Pisica
De urmărit: Zvon, Pandur, Lăcrămioara, Valenţio, Urganda şi Gheisha
In regres: King Worthy, Bruma II şi Pisica

● *COCONAŞ a repurtat o victorie de care puţini îl credeau capabil. Armăsarul din Lişka a dispus la egal de Pock şi Ninon. Oricât am avea în vedere că terenul moale l-a avantajat, victoria lui este importantă şi denotă că armăsarul d-lui dr. Pantelimon a arătat cea mai bună valoare din carieră.*

● *POCK constitue cel mai reuşit exemplar al calului rezistent. După o scurtă eclipsă de formă a arătat o valoare apropiată celeia maxime.*

● *NINON a confirmat bunele ei exhibitiuni de dată recentă. Roaiba nu a cedat decât după mare luptă.*

● *GANGSTER a condus alergarea pe primul kilometru. După aceia a greşit. Oricum ar fi, comportarea lui trebue reţinută.*

● *BRUMA II a decepţionat, încheind plutonul. Nu pare în condiţie.*

● *PUICA s'a comportat surprinzător de bine. Prea bine chiar. Terenul moale a fost un serios auxiliar pentru iapa d-rei Cristodorescu.*

● *NATAŞA ne-a plăcut. Pensionara lui Cercasov a avut un frumos sfârşit de cursă care a adus-o până la un gât de câştigătoare.*

● *ZVON a concurat multumitor. Mai mult nu putea face.*

● *CAROL HANOVER şi-a adjudecat premiul Dalmaţia cu mai multă uşurinţă decât arată intervalul dela sosire. Fischer nu i-a cerut eforturi suplimentare. Iapa americană posedă toate atributele animalului de valoare.*

● *GABY M şi-a regăsit forma bună. Iapa grajdului Sterea a terminat aproape de Carol Hanover dându-i 100 de metri şi a întrecut pe Elly la 60 de metri. Beneficiază de o condiţie maximă şi şi-a reluat locul de cinste în clasamentul trei anilor.*

● *ELLY s'a ţinut un kilometru de Carol Hanover. Pensionara lui Pavlic beneficiază de o condiţie înaintată şi va câştiga în curând.*

● *RAMA II greşind la ridicarea benzilor a pierdut teren preţios. Grunwald n'a mai insistat când a văzut partida pierdută.*

● *AMY SCOTLAND debuta. Iapa americană a avut o frumoasă acţiune. Nefiind însă familiarizată cu probele publice, a greşit. A avut însă o acţiune de cal de clasă.*

● *IDEAL nu şi-a desminţit pronunţata lui predilecţie pentru terenul moale, reuşind un succes concludent. Nu vom uita că a întrecut pe Citronat Gordon dela care primea numai 60 de metri. Biruinţa armăsarului d-lui Bugulescu este deosebit de meritorie.*

● *PANDUR s'a apărat foarte onorabil. Roibul a contat efectiv în lupta finală deşi dădea 20 de metri lui Ideal. Se află în plin progres.*

● *CITRONAT GORDON a avut neşansa să întâlnească un adversar în mare formă. Totuş s'a plasat al doilea la un gât de Ideal.*

● *DUCESA n'a existat la nici un moment în cursă. Este în afara unei condiţiuni acceptabile.*

● *VIVAT este parţial refăcut. In acest sens victoria lui de Duminecă este concludentă. Va reedita figura de Duminecă.*

● *GONDOLAT II în ciuda faptului că era penalizat, s'a plasat al doilea. Armăsarul se află în plină formă.*

● *PAI a fost al doilea până în linia dreaptă. Aci însă n'a terminat cu obicinuita impetuozitate. Dimpotrivă, s'a stins. Este scos din formă. La vârsta lui asemenea lucruri sunt explicabile.*

● *KUNDRY, în momentul când era bine palsată, a galopat. A terminat a treia. In condiţiuni normale ar fi fost o serioasă adversară pentru Vivat.*

● *MARGARET T nutreşte o adevărată aversiune pentru terenul moale. Acestui fapt se datorează probabil radicalul ei eşec.*

● *VIITOR este beneficiarul unei condiţiuni maxime. A concurat ca'n zilele bune.*

● *VALENTIO a fost în cap până în ultimul ocol. Aci greşind însă, a cedat. Ori cum, surul a fugit remarcabil. Şi-a regăsit condiţia.*

● *HANIBAL II a fugit peste aşteptări. Comportarea roibului trebue neapărat reţinută.*

● *HARON la prima trecere prin faţa tribunei părea un câştigător sigur. La finish însă a fost inexistent. Nu-i place terenul moale.*

● *SZEGED şi-a compromis şansa la plecare, galopând.*

● *CHAMPION JUNIOR traversează o perioadă de radicală transformare. Pensionarul lui Ghinea a terminat ca un bolid. Duce foarte bine distanţa.*

● *LACRAMIOARA a condus mult timp cursa, necedând decât în ultimul fuleu. Va câştiga în curând.*

● *DORKA şi-a compromis sorţii de isbândă greşind. In alte condiţiuni ar fi fost o serioasă adversară pentru Champion junior.*

● *DORNA a fost pe primul plan mult timp. Greşind însă a terminat aproape a patra.*

● *LEGIONAR fără galopul din ultimul ocol ar fi fost foarte periculos.*

● *BRENN şi-a adjudecat premiul Deta uşor. Este susceptibil de progres.*

● *HISPANO se află în plină ascensiune şi se apropie de ziua victoriei.*

● *URGANDA este un cal bun. Armăsarul d-lui Lazăr a avut o frumoasă acţiune şi fără greşeli ar fi întins pe Brenn.*

● *RASURA a avut un frumos sfârşit de cursă graţie căruia s'a apropiat de leaderi. Se acomodează cu distanţa.*

● *BANDIT II nu este corect. Greşelile comise l-au condamnat la rolul de figurant.*

● *PISICA după trecerea pe la herghelie se comportă cu egal succes ca'n tinereţe.*

● *CUPIDON a fost încurcat la urmă. Când a scăpat din „cutie" era târziu.*

● *GEISHA a condus cursa până în linia dreaptă. A fost energic susţinută.*

● *KING WORTHY pare obosit. S'ar recomanda odihnă.*

Informaţii

● **D. GENERAL MORUZZI, membru în comitetul Jockey Clubului, a sosit la Bucureşti zilele trecute.**

● **CERERILE pentru permanentele de presă la Băneasa trebuesc înaintate secretariatului Jockey Clubului până Joi la ora 18.**

● AZI se publică la secretariatul societăţei hipice române distantele alergărilor de Sâmbătă şi Duminică dela Băneasa Trap.

● **AZI va avea loc la Băneasa un important antrenament al cailor de galop. In numărul de mâine vom publica un amplu reportagiu în legătură cu acest subiect.**

● H. P. face monta. După cum se ştie, H. P. s'a impus printr'o selectă producţie. Este tatăl lui Haron.

● D. CAPITAN IONESCU intenţionează să cumpere câţiva trăpaşi.

MAINE LA BANEASA TRAP

Haron, Trixie şi Gondolat II vor disputa premiul Dunărea

Pe program figurează câteva din vedetele turfului

Deşi este vorba de o reuniune comună, aceea care se va desfăşura mâine beneficiază de un program care oferă suficiente puncte de atracţie.

Alergarea capitală este premiul Dunărea în care vor fugi o seamă din fruntaşii turfului cum sunt Haron, Trixie, Gondolat II şi Margaret T. Intrecerea lor promite să fie deosebit de spectaculoasă.

Mult interes suscită deasemeni premiul Dalila în care vor alerga trăpaşi cu verificate state de servicii. Se remarcă din lotul partanţilor probabili Belşug, Pandur, Blondella, Voraus, Citronat Gordon şi Kanada.

Prezenţa pe program a unor elemente cu importante state de serviciu cum e Ghid, Petruş, Poeniţa, Carol, Hanover, Zeta, Elly şi Nataşa este desigur o garanţie de reuşită.

*

Mai jos vom face acum anticipări în legătură cu probele zilei.

PREMIUL DOROHOI

Se remarcă la prima vedere Amy Scotland, Zeta, Carol Hanover şi Elly.

PREMIUL DALGA

Domniţa Harry are o bună sansă în această cursă. Dacă va accepta angajamentul va dispune de Beţiv, Hollo şi Ostaş.

PREMIUL DONA LINDA

Este în perspectivă o pasionantă luptă între Poeniţa, Lăcrămioara şi Ezer jo.

PREMIUL DRISTOR

Mai bine plasaţi în cursă sunt caii plasaţi în ultimele rânduri. Dintre ei se detaşează Ghid, Petruş şi Nataşa.

PREMIUL DUNAREA

Belşug va opta probabil pentru angajamentul din premiul Dalila.

In lipsa lui Haron, Trixie şi Gondolat II prezintă cele mai concludente titluri.

PREMIUL DENTZIA

Foarte deschisă cursă. Se remarcă la prima vedere Santuţa, Arvuna, Furor, Eol şi Cina.

PREMIUL DUOCENTA

Altă alergare grea. Sonora, Rugina, Voevodul Ţiganilor, Giuditta şi Edith stau mai bine pe hârtie.

PREMIUL DOBROGEA

Vrăjitor, Mura, Makrele, Lăcrămioara şi Busuioc par a avea o situaţie mai bună în cursă. Incidentele de parcurs vor fi hotărâtoare la confecţionarea rezultatului.

PREMIUL DALILA

Belşug dacă şi-a revenit puţin poate câştiga. Torent, Pandur, Voraus şi Citronat Gordon reprezintă un real pericol pentru armăsarul american.

CONCURENŢII PROBABILI

Premiul DOROHOI
Condiţie — 13.000 lei

Birlic	1680	0
Hispano	1700	Slobozenco
Amy Scotland	1700	0
Musculiţa	1720	Ghinea
Bandit II	1720	Pavlic
Taina	1720	Gram
Ural	1740	Vârlan
Călin	1740	0
Cina	1760	0
Carol Hanover	1760	0
Zeta	1760	Fischer
Eol	1780	0
Elly	1780	0

Premiul DALGA
Performanţă — 15.000 lei

Thalio	2120	Tassopol
Dudu Gordon	2120	Grünwald
Sorana	2120	V. A-sky
Beţiv	2140	Fischer
Luna	2140	0
Domniţa H.	2160	Cerkasov
Mura II	2160	0
Zenit	2160	0
Hollo	2180	0
Ostaş	2180	Pavlic
Eggy	2200	Grünwald
Zvon	2200	?

Premiul DONA LINDA
Condiţie — 11.500 lei

Thalio	2140	0
Guy Worthy	2140	0
Tava	2180	Drăgotescu
Hollo	2180	Fischer
Aventurier	2200	Gram
Mister	2200	0
Poeniţa	2200	Szabo
Zgomot	2200	Dobrescu
Ostaş	2200	0
Lăcrămioara	2220	Crotenco
Mura II	2220	0
Busuioc	2240	Ghinea
Ezer jo	2260	Pavlic

Premiul DRISTOR
Condiţie — 15.000 lei

Facla	1680	0
Desis	1700	0
Măgura	1700	Ghinea
Oborean	1720	Crainic
Florita	1720	Drăgotescu
Vrăjitor	1740	Weich
Tais	1740	0
Geisha	1740	0
Poeniţa	1780	?
Nataşa	1780	Cerkasov
Ghid	1820	V. A-sky
Petruş	1820	Borisiac

Premiul DUNAREA
Condiţie — 18.000 lei

Belşug	2100	?
Primrose	2140	T. Marcu
Pacahantos	2140	0
Trixie	2160	Cerkasov
Cupidon	2160	0
Szelvesz	2160	Ghinea
Blondella	2160	Gram
Pock	2160	Gaidaev
Haron	2180	V. A-sky
Margaret T.	2180	0
Talaz	2180	0
Gondolat II	2220	Grăjdănescu

Premiul DENTZIA
Handicap — 11.500 lei

Uranus	1700	Crotenco
El.-Carioca	1700	0
Print Worthy	1700	Corol
Cilly Han.	1700	Pavlic
Voevod	1700	A. Bota
Hispano	1700	0
Cina	1700	0
Musculiţa	1700	0
Ulis	1700	0
Cimbric	1700	0
Crai	1720	Crainic
Răsura	1720	Gaidaev
Desiş	1720	0
Cartuşel	1740	Gram
Crăiasa	1740	Fischer
Ural	1740	0
Călin	1740	0
Santuţa	1760	T. Marcu
Elena	1780	Borisiac
Arvuna	1780	0
Dudu Gordon	1780	0
Eol	1780	0
Furor	1780	T. Popa
Harry Boy	1800	Ghinea
Tais	1820	0

Premiul DUOCENTA
Handicap — 15.000 lei

Sonora	1700	Zabelin
Rugina	1720	Dobrescu
Dorna	1720	Pavlic
Peter Worthy	1720	Cristod.
Ciclop	1740	Slobozenco
Voevodul Ţig.	1740	Grünwald
Giuditta	1740	T. Marcu
Sorvaneţ	1740	Borisiac
Gangster	1740	V. A-sky
Prinţ	1760	Tassopol
Venezia	1760	0
Ducesa	1760	0
Catinca	1760	0
Edith	1780	Fischer
Pisica	1780	Crotenco
Szelvesz	1780	0
Rosalinde	1800	0

Premiul DOBROGEA
Handicap — 13.000 lei

Mister	2100	Fischer
Mura II	2140	T. Marcu
Vrăjitor	2140	?
Va-ta	2140	0
Tufănica	2160	Gaidaev
Pinkerton	2160	Gram
Zalud	2180	A. Bota
Sultana	2180	Zabelin
Makrele	2180	Grünwald
Handicap	2180	Borisiac
Mura	2180	Szabo
Lăcrămioara	2220	0
Legionar	2220	Slobozenco
Busuioc	2220	0

Premiul DALILA
Record — 15.000 lei

Torent	1720	Crainic
Brebenea	1720	0
Ducesa	1720	Tassopol
Pisica	1720	0
Kamaa	1720	0
Belşug	1740	Szabo
Giuditta	1740	T. Marcu
Pandur	1740	Fischer
Herecegno	1740	0
Cupidon	1740	0
Guard. Girl	1740	0
Rosalinde	1760	0
Ideal	1760	0
Talaz	1760	D-trescu
Blondela	1760	0
Coconaş	1760	0
Champion	1780	Ghinea
Kanada	1780	Gaidaev
Voraus	1800	0
Citronat G.	1800	Cerkasov

Un fond de 2.000.000 lei pentru cumpărarea unor armăsari de rasă

Ministerul de agricultură şi domenii a prevăzut un fond de 2.000.000 lei pentru cumpărare de armăsari. Din acest fond vor fi cumpăraţi armăsari de pur sânge pentru depozitele de remontă ale Statului. In felul acesta o seamă de armăsari valoroşi dar în vârstă, pleacă depe turf.

Este deci cazul să aplaudăm această hotărîre.

Hipodromul de Trap dela Viena şi-a redeschis porţile

Sezonul curselor de trap din Austria, a fost reluat Duminică 12 Martie, pe un frig insuportabil.

Cu tot acest inconvenient, publicul a ţinut să asiste în număr foarte mare, la acest eveniment important din lumea hipismului austriac.

Din cauza vântului, care a desavantajat pe o parte din concurenţi şi a favorizat o altă parte, foarte mulţi outsideri au reuşit să se afirme în alergările principale ale zilei.

Proba capitală a fost Handicapul de Martie, care a revenit outsiderului Noblesse, de 5 ani, din Progress şi Lucille Frisco. El a fost condus de campionul driverilor austriaci, Wiltshire.

Noblesse a repurtat o victorie uşoară în timpul de 1'27" 7/10 pe 2200 de metri.

La locurile următoare s'au plasat alţi doi outsideri, şi ei fiind ajutaţi în mare măsură de vânt.

Din restul programului acestei reuniuni de mare succes mai trebuesc menţionate performanţele realizate de Ratz, unul din fiii valorosului reproducător francez Colbert şi Bobir, care descinde din Bob Armstrong, fiind în acelaşi timp frate după tată cu Fama, iapa d-lui Poenaru Bordea.

Meetingul de primăvară englez se anunţă sub favorabile auspicii

Actuala campanie de curse din Anglia se prezintă cu mult ameliorată faţă de ultimii ani.

La interesul pe care îl stârneşte programul propriu zis, se mai adaugă şi numărul impresionant de cai declaraţi în antrenament.

Anul acesta sunt înscrişi în contoarele diferitelor societăţi organizatoare engleze, nu mai puţin de 6000 de cai, repartizaţi la 200 de antrenori.

In fine pentru un succes complet, în Anglia s'a luat hotărîrea ca toate premiile să fie majorate.

Pagina Boxului

Astăseară la Londra

ILIE PETRESCU INTALNEȘTE PE BEN VALENTINE

COMPATRIOTUL NOSTRU ARE O MISIUNE DIFICILA

Fostul campion al României la categoria grea, Ilie Petrescu, va susține astăzi un dificil examen. Făcându-și debutul în Anglia, compatriotul nostru va boxa la Londra cu Ben Valentine, campionul de categorie grea al Irlandei.

Misiunea campionului român este cu atât mai grea cu cât el va lupta în fața celui mai pretențios și mai cunoscător public.

ADVERSARUL ROMANULUI

Fără să fie un consacrat, Ben Valentine, adversarul compatriotului nostru, are făgăduitoare state de serviciu și este privit drept o speranță a pugilismului englez. Matchul de astăseară constitue pentru el un examen decisiv. In caz de victorie, Ben Valentine va avea dreptul să emită pretenții pentru un eventual match de campionat englezesc.

Dur, puternic și destul de bine pregătit din punct de vedere technic, irlandezul își pune multe speranțe în acest match.

VA IMITA ILIE PETRESCU PE TOMA AUREL?

Ilie Petrescu a părăsit țara animat de dorința de a dovedi englezilor că boxul românesc nu trebue privit cu neîncredere. Fostul campion național își dă seama

ILIE PETRESCU

de răsunetul pe care îl poate avea o victorie obținută în Anglia și deaceia va face tot posibilul spre a se comporta cât mai bine.

Voința îi călăuzește pașii și aceasta nu este puțin lucru. Totuși sorții de isbândă nu sunt de partea lui.

Surpriza nu este însă exclusă și nu ne-ar mira să vedem pe Ilie Petrescu imitând exemplul lui Toma Aurel și făcând pe englezi să se extazieze. Cu boxul său clar și cavaleresc, compatriotul nostru poate să culeagă simpatii și, în acest caz, calea spre Anglia îi va rămâne deschisă pe viitor.

ALTE MATCHURI

O victorie îi va asigura compatriotului nostru mai multe matchuri și nu este exclus ca el să fie programat la Londra sau Manchester, alături de consacrați boxeuri englezi.

Italianul Aldo Spoldi își croește drum spre vârful piramidei

Dar, înainte de toate, el își va apăra titlul de campion continental în fața lui Barbary

In penultimul clasament al Comisiunei de box a statului New York, italianul Aldo Spoldi, campion al Europei la categoria ușoară, ocupa locul a optulea pentruca, o lună mai târziu, să mai câștige trei locuri.

Intr'adevăr, în ultimul clasament al comisiunei mai sus notată, Spoldi se găsește la locul al cincilea și specialiștii americani nu-și ascund convingerea că ușorul italian se îndreaptă cu pași mari spre vârful piramidei unde tronează Armstrong, talonat de Lou Ambers.

Victoriile repurtate de Spoldi în timpul din urmă fac să se creadă că italianul va avea în curând dreptul să emită pretenții la titlul deținut de faimosul negru.

Inainte însă de a da asalt trofeului mondial, Aldo Spoldi va veni în Europa spre a-și apăra titlul continental în fața belgianului Barbary.

Este foarte probabil ca acest match să fie organizat la Roma în cursul lunei Mai.

RUGBY

PE MARGINEA GLORIOSULUI TURNEU EFECTUAT IN GERMANIA

RETROSPECȚIUNI

Triumfalul turneu pe care l-a întreprins puternica combinată de rugby Viforul Dacia—T. C. R. *în Germania, soldat cu neașteptat succes românesc, impune o revenire necesară scoaterei în relief a imensului prestigiu pe care l-a adus — atunci când nimeni nu se aștepta — sportului cu balonul oval.*

In articolul de mai jos vom căuta să scoatem în evidență rezultatele în sine, făcând o succintă analiză a valoarei adversarilor întâlniți.

Combinata a întâlnit în ordine selecționatele orașelor Berlin, Frankfurt, Heidelberg *și* Stuttgart. *A fost învinsă în primul match, a câștigat la scor cel de-al doilea, a obținut match nul în compania Heidelbergului și a câștigat la scor în cea din urmă partidă.*

Fără îndoială că cel mai reusit rezultat l-a obținut în faaț selecționatei Baden *(Heidelberg).*

SURPRIZA INAINTARII BERLINULUI

In prima întâlnire, combinata a trebuit să cedeze pasul puternicei formații berlineze. Desigur că se pot aduce o serie de scuze singurului rezultat slab făcut de galbeni în acest turneu. Oboseala unui voiaj îndelungat, neaclimatizarea și alimentația din Germania, timpul complect nefavorabil disputării unei partide de rugby și însfârșit slabul arbitraj prestat de d. Mach. *Dar nu-i mai puțin adevărat că Viforul Dacia-T. C. R. a avut de luptat cu cea mai tare înaintare din întregul turneu.*

Nu greșim cu nimic dacă situăm înaintarea berlineză pe aceeaș treaptă cu campioana de anul trecut Hanovra. *Publicul bucureștean se va edifica din plin cu privire la afirmația de mai sus, de Paști, când va vea ocazia să vadă la lucru selecționata Berlinului, pe arena din Splaiu.*

O VICTORIE PREȚIOASA

Pe un vânt puternic, combinata a reușit să învingă confortabil selecționata orașului Frankfurt, *la numai trei zile după dureroasa înfrângere din capitala celui de-al III-lea Reich. Acest rezultat contează mai mult decât o victorie obisnuită. Și spunem aceasta deoarece victoria a fost salvatoare pentru ridicarea moralului echipei, redând jucătorilor încrederea deplină în posibilitățile lor.*

Partida a întrecut pe prima, atât în ceeace privește rapiditatea jocului, cât mai ales prin spectacolul în sine.

VICTORIA MORALA DE LA HEIDELBERG

In cel mai greu match din întregul turneu, combinata a dat la iveală resurse nebănuite, furnizând o partidă de zile mari, care a impresionat plăcut numeroasa asistență. Ambele formații s'au întrecut în lucruri frumoase. Jocul s'a mutat cu repeziciune de pe un teren pe altul. Numai în ultima parte a reprizei a 2-a, galbenii au surclasat prin condiția fizică echipa Heidelbergului. N'a câștigat însă. Și aceasta se datorește în mare parte arbitrului, care n'a acordat o încercare de penalizare în favoarea lui Covaci și o încercare perfectă, marcată de Grigorescu. Nu-i putem imputa arbitrajul însă vina de a fi fost parțial.

Heidelbergul *a prezentat cea mai omogenă echipă, periculoasă deopotrivă la înaintare cât și pe trei sferturi.*

STUTTGARTUL LA RAND

Cea mai strălucită victorie și tot odată prețioasă pentru încununarea unui turneu glorios, a fost realizată pe spinarea puternicei selecționate a regiunei Frankfurtului.

Exceptând prima repriză când victoria nu se decisese de partea cui va fi, Combinata Viforul Dacia—T. C. R. *a produs o impresie formidabilă, terminând jocul într'un finish drăcesc.*

Cel puțin repriza 2-a, galbenii au stârnit admirația spectatorilor. N'a mai fost joc, ci un dans magnific, în care balonul era purtat elegant și condus în spre butul advers în combinații subtile, în care dantelăria artistică a atins perfecțiunea. *A fost repriza consacrării.*

MEISTER DECIDE!

Acest lucru a entuziasmat la culme pe Fuehrerul federației germane, care într'un moment de sincer entusiasm a promis formal că va face tot posibilul să invite cât mai curând gruparea din Floreasca pentru un nou turneu în Germania.

Acest fapt nu poate de cât să ne bucure, iar cele două cluburi să se felicite. Deoarece isprava bravilor jucători iese din comun. Căci este deadreptul senzațională isprava reușită de inimoșii noștri sportivi. Și într'adevăr: nu-i la îndemâna oricui ca după o lungă călătorie, efectuată în vagoane de clasa III-a, să dispute 4 matchuri în numai 10 zile.

Rugbyul românesc și spectatorii entusiaști ai acestui sport minor se pot mândri de acest veritabil record, neîntâlnit încă în analele sportului românesc.

Nicu Nicolau

UN MATCH EDER-CERDAN IN APRILIE, LA PARIS

Gustav Eder, fostul campion semi-mijlociu al Europei, a asistat la matchul Cerdan-Wouters disputat zilele trecute la Bruxelles. Dela reuniune nu a lipsit nici cunoscutul promotor Jeff Dickson care nu a pierdut ocazia unei noui afaceri.

Profitând de prezența la Bruxelles a lui Gustav Eder, Jeff Dickson a început tratative pentru organizarea unui match între campionul german și Marcel Cerdan, campionul semi-mijlociu al Franței. Cei doi protagoniști au fost de acord cu propunerile promotorului franco-american și în principiu s'a decis ca matchul să se dispute în cursul lunei Aprilie, în arena Palais des Sports din Paris.

Bulgarii intenționează să trimită o echipă la Dublin

Ziarele bulgare sosite ieri în Capitală ne-au adus vestea că forul de specialitate al vecinilor noștri de peste Dunăre reflectează asupra posibilităților de trimiterea la Dublin a unei echipe de amatori.

După cum am arătat la timp, orașul irlandez va adăposti, anul acesta, campionatele de box amator ale Europei. Competițiunile continentale se vor ține între 15 și 23 Aprilie și la ele vor participa reprezentanții a 18 națiuni.

Bulgarii intenționează să trimită și ei o echipă care nu va face însă deplasare cu veleități de a juca rol de frunte în competițiunea europeană. Forul pugilistic bulgar și-a propus să-și trimită reprezentanții la Dublin, mai mult spre a-i pune în situația de a învăța lucruri folositoare.

Dacă se va rămâne la acest fel de a vedea, după terminarea campionatelor dela Dublin, nu este exclus ca echipa bulgară să întreprindă un turneu prin Germania și Polonia.

Credem că F. R. Box-ul ar trebui să nu neglijeze acest fapt și să intre în tratative cu forul vecin pentru perfectarea — în cadrul turneului pe care echipa bulgară îl întreprinde — unui match România—Bulgaria.

Din grămadă...

● **Articolul de fond al rubricei „rugby", apărut nesemnat, ieri, se datorește colaboratorului nostru Ion Popovici.**

ULTIMA ORA

Concursul internaţional de natație, dela Brema

Berlin, 27. — La Brema a avut loc un concurs internațional de natație, la care s'au înregistrat următoarele rezultate:

ZIUA I.

200 m. crawl, domni: 1. Borg (Suedia), 2 min. 12,7 sec. 2. Plath (Berlin), 2 min. 15,6 sec. 3. Laskowski (Stettin), 2 min. 15,8 s. 4. Fischer (Bremen), 2 min. 16,2 sec.

100 m. spate, domni: 1. Schlauch (Erfurt), 1 min. 08,4 sec. 2. Krebs (Stettin), 1 min. 11,2 sec.

200 m. brasse, doamne: 1. Wollschlaeger (Duisburg), 3 min. 01,7 sec. 2. Pichaida (Duisburg), 3 min. 02 sec.

100 m. spate doamne: 1. Inge Schmitz (Spandau), 1 min. 19,5 sec. 2. U. Pollack (Spandau), 1 min. 20,5 sec. 3. Kellermann (Duisburg), 1 min. 20,6 secunde.

ZIUA II.

400 m. crawl, domni: 1. Borg (Suedia), 4 min. 47,5 sec., record suedez. 2. Plath (Berlin), 4 min. 47,6 sec., record german.

100 m. brasse, domni: 1. Laskowski (Stetin), 1 min. 09.7 sec. 2. Ohrdorf (Magdeburg), 1 min. 10,7 sec.

100 m. crawl, doamne: 1. Pollack (Spandau), 1 min. 07,5 sec. 2. Schmitz (Spandau), 1 min. 09 sec. 3. Arendt (Charlottenburg), 1 min. 09,7 secunde.

100 m. crawl, domni: 1. Fischer (Bremen), 59,2 sec. 2. Heibel (Bremen), 1 min. 00,5 sec.

200 m. brasse, domni: 1. Ohrdorf (Magdeburg), 2 min. 40.7 sec. 2. Heine (Gladbeck), 2 min. 41 secunde.

Nici DUMINICĂ nu se dispută campionatul districtual?

Actuala situație politică produce aceleași perturbări și în campionatul districtului București, care a fost întrerupt chiar Duminica trecută.

După toate probabilitățile, nici Duminica aceasta nu se va putea disputa, de oarece — până astăzi — grupările au încă jucători indisponibili.

Von Cramm învins la Cairo!

In cadrul turneului internațional de tennis dela Cairo, jucătorul german von Cramm, a fost învins în sferturi de finală, de americanul Harris.

Iată rezultatele:

SIMPLU DOMNI: Harris (U. S. A.) b. Von Cramm 7:5, 6:1; Kho Sin Kie b. Talaat 6:0, 6:3; Mc. Neill b. Journu 6:3, 6:2.

DUBLU DOMNI (semifinală): Von Cramm-Hughes b. Robertson, Anderson (U. S. A.) 6:3, 6:0.

E. K. E. în finala campionatului german de hockey

BERLIN, 27. — Aseară a avut loc la Palatul Sporturilor semifinala campionatului național de hockey pe ghiață între Engelmann din Viena și Rastenburg. Vienezii au învins cu 2:0 (1:0, 1:0, 0:0), calificându-se pentru finală.

Concursul de patinaj figuri pentru premiul orașului Berlin, s'a soldat cu următorul rezultat: 1. Faber (Germania) (5) 352,7 puncte; 2. Edi Rada (Germ.) (10), 345 puncte; 3. Tertak (Ungaria) (15), 335,2 puncte.

Boratto a câștigat „Marele Premiu Tripoli"

Roma, 27. — Ieri s'a disputat la Tripolis marea cursă automobilistică internațională.

Primul s'a clasat italianul Boratto (Alfa Romeo), care a parcurs distanța de 1500 km. în 10 ore 37 minute, realizând o medie orară de 142 km.

Al doilea loc a fost ocupat de Biondetti, al treilea de Pitacuda, amândoi cu Alfa-Romeo.

Roderick va putea să înfrunte pe Armstrong

El a învins prin k. o. pe Kilrain

Ernie Roderick a justificat la Liverpool, speranțele admiratorilor lui, învingând prin k. o. în repriza șaptea pe Kilrain și apropiindu-și în acelaș timp, titlul de campion semi-mijlociu al Angliei.

Astfel, Roderick a pornit pe drumul gloriei întrucât era mai dinainte știut că învingătorul matchului disputat la Liverpool urmează să întâlnească, pentru titlul mondial, pe Henry Armstrong.

Matchul Roderick-Kilrain a fost foarte frumos. Avantajat de greutate, scoțianul și-a impus dela început tactica și în repriza șaptea, până în momentul desnodământului dramatic, el conducea la puncte.

Faza finală s'a produs în urma unei lovituri cu stânga urmată de o dreaptă completată cu un crochet de stânga la vârful bărbiei. Kilrain se prăbușește și nu poate relua lupta în timp util. In momentul când arbitrul număra 10, învinsul, printr'un efort supraomenesc, s'a ridicat clătinându-se. Era prea târziu și arbitrul îl trimise în colțul său, declarând învingător pe Roderick.

Relațiile sportive dintre Germania şi Olanda au fost reluate

BERLIN, 27. — In urma reluării relațiilor sportive dintre Olanda și Germania, federația olandeză de football a invitat echipa națională de footbal a Germaniei pentru un match internațional care ar avea loc încă în sezonul de primăvară.

Nouii campioni amatori ai Norvegiei

La Oslo s'au disputat campionatele de amatori ale Norvegiei. Competițiunile oficiale au dat la iveală următoarea listă de noui campioni:

Categoria muscă: *Asbjorn.*
Categoria cocoș: *Milhelm.*
Categoria pană: *Fredrik Johansen.*
Categoria ușoară: *Kaare Barsten.*
Categoria semi-mijlocie: *Karl Dehn.*
Categoria mijlocie: *Oddvar Guldbransen.*
Categoria semi-grea: *Bjorn Johnsen.*
Categoria grea: *Georg Lian.*

Baworowski de două ori învingător la Nisa

Nisa, 27. — La turneul internațional de tennis de aci, polonezul Baworovski a învins în semifinală pe francezul Lesueur cu 6:0, 6:3.

La proba de dubli mixt, perechea Jedrzejovska-Baworovski a dispus de cuplul Mathieu-Metaxa cu 6:2, 6:2, calificându-se pentru finală.

Cochet învins!

In cadrul turneului internațional de tennis profesionist dela Londra, în ziua doua s'au înregistrat următoarele rezultate:

SIMPLU: L. Stoeffen (U. S. A.) b. Cochet 8:6, 6:1 !!, Tilden (U. S. A.) b. Palmieri 6:2, 6:1.

DUBLU: Nuesslein, Markell b. Cochet, Ramillon 6:4, 1:6, 12:10,

La 3 Aprilie

URBINATI IŞI VA PUNE TITLUL IN FAȚA lui DEGRYSE

REINTREAREA LUI VITTORIO VENTURI

La 3 Aprilie italianul Urbinati, campionul de categorie muscă al continentului, își va pune titlul în joc, în fața belgianului Degryse a cărui rapidă ascensiune a uimit pe toți specialiștii.

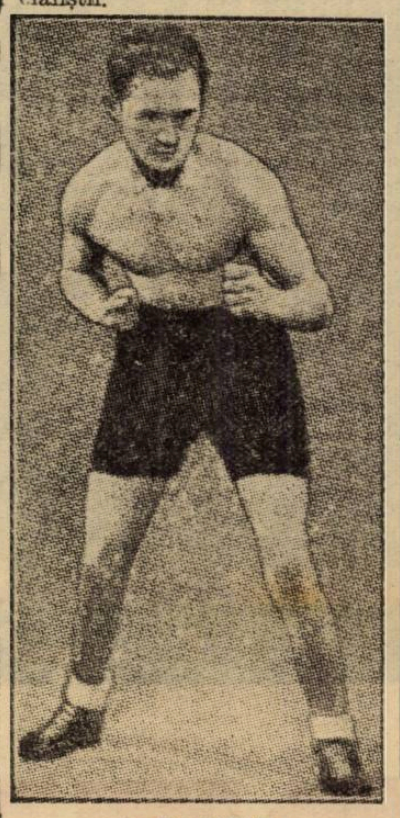

DEGRYSE

Matchul se va disputa în sala teatrului Adriano din Roma și prezintă interes nu numai datorită faptului că în joc se pune un titlu continental ci și pentru motivul că întâlnirea are caracter de revanșă.

In prima dispută dintre cei doi protagoniști ai categoriei muscă, victoria a revenit lui Degryse care a câștigat prin scoaterea din luptă a adversarului. Rezultatul de atunci a însemnat o mare surpriză și de aceia reeditarea matchului este așteptată cu legitimă curiozitate. De altfel, de rezultatul revanșei depinde întreaga carieră a celor doi combatanți cari s'au pregătit intens în vederea unei cât mai bune comportări.

Pe programul reuniunei al cărui cap de afiș este ținut de întâlnirea pentru titlul Europei, figurează și Vittorio Venturi, vechea noastră cunoștință și învingător discutabil al lui Milică Teodorescu. Campionul italian va înfrunta pe De Laurentis, un adversar nu prea comod.

C. C. N. ține şedinţă astă seară, iar C.C.A. mâine

Astă seară la ora 8 se va întruni la FRFA comisia campionatului național, iar mâine comisia centrală a arbitrilor pentru a delega — pentru orice eventualitate — arbitrii matchurilor de Duminică.

In Anglia

Un centru înaintaș în închisoare...

...pentru vina de a nu-şi fi plătit datoriile

Pe ultima pagină a unui ziar de sport din Anglia, se putea citi următoarea notiță informativă:

„William Walsh, centrul atacant al lui Milwall, a eșit din închisoare și va apare azi după amiazi în echipa de rezervă, care joacă împotriva lui Reading".

PROFESIONIȘTII BRITANICI NU SUNT DE INVIDIAT?

Iată și „povestea" așa cum o relatează celelalte ziare. Mister William Walsh a fost condamnat să stea la închisoare până la achitarea unei datorii de o liră și 15 shillingi, conform sentinței judecătorului, căci în Anglia se mai face încă închisoare pentru datorii neachitate.

D. Philcox, avocatul lui Walsh, a făcut recurs și s'a adresat judecătorului:

— „Domnule judecător, nu se poate să luați pâinea lui Walsh, căci el este jucător profesionist și dacă va face închisoare nu va mai putea juca football".

— „Dar nu am de loc intenția aceasta, răspunse judecătorul. Și pentru a dovedi aceasta l-a eliberat pe Walsh cu condiția să plătească 15 shilingi pe săptămână.

...Apoi a plecat repede acasă, căci era Sâmbătă și nu voia să piardă matchul de football.

Ceiace înseamnă că dacă nu ar mai exista judecători sportivi, profesioniștii britanici n'ar duce o viață atât de fericită.

Nou record american la aruncarea suliței

New-York, 27. — In cadrul unei reuniuni atletice desfășurate în California, Bob Peoples — învingător în Franța în 1937 — a bătut recordul american la aruncarea suliței cu 71 m. 36.

Vechiul record aparținea lui Bell cu 70 m. 60.

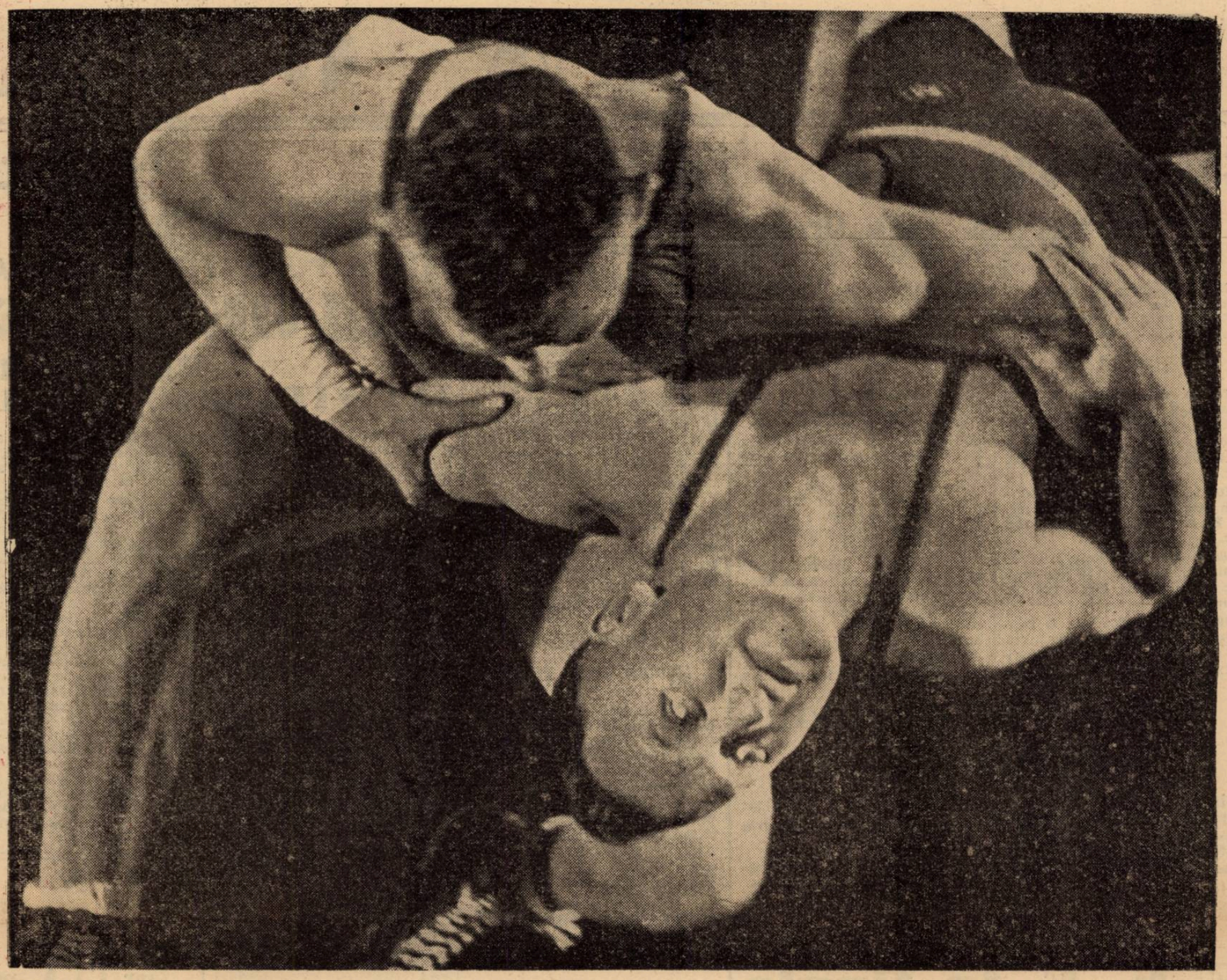

O prindere decisivă

LUPTE

Jos:

1. Prins în poziție dificilă
2. In drum spre covor
3. La pământ, o prindere de uzură
1. „Punți" suprapuse
2. Un simplu Nelson cu apucarea brațu
3. In situație periculoasă

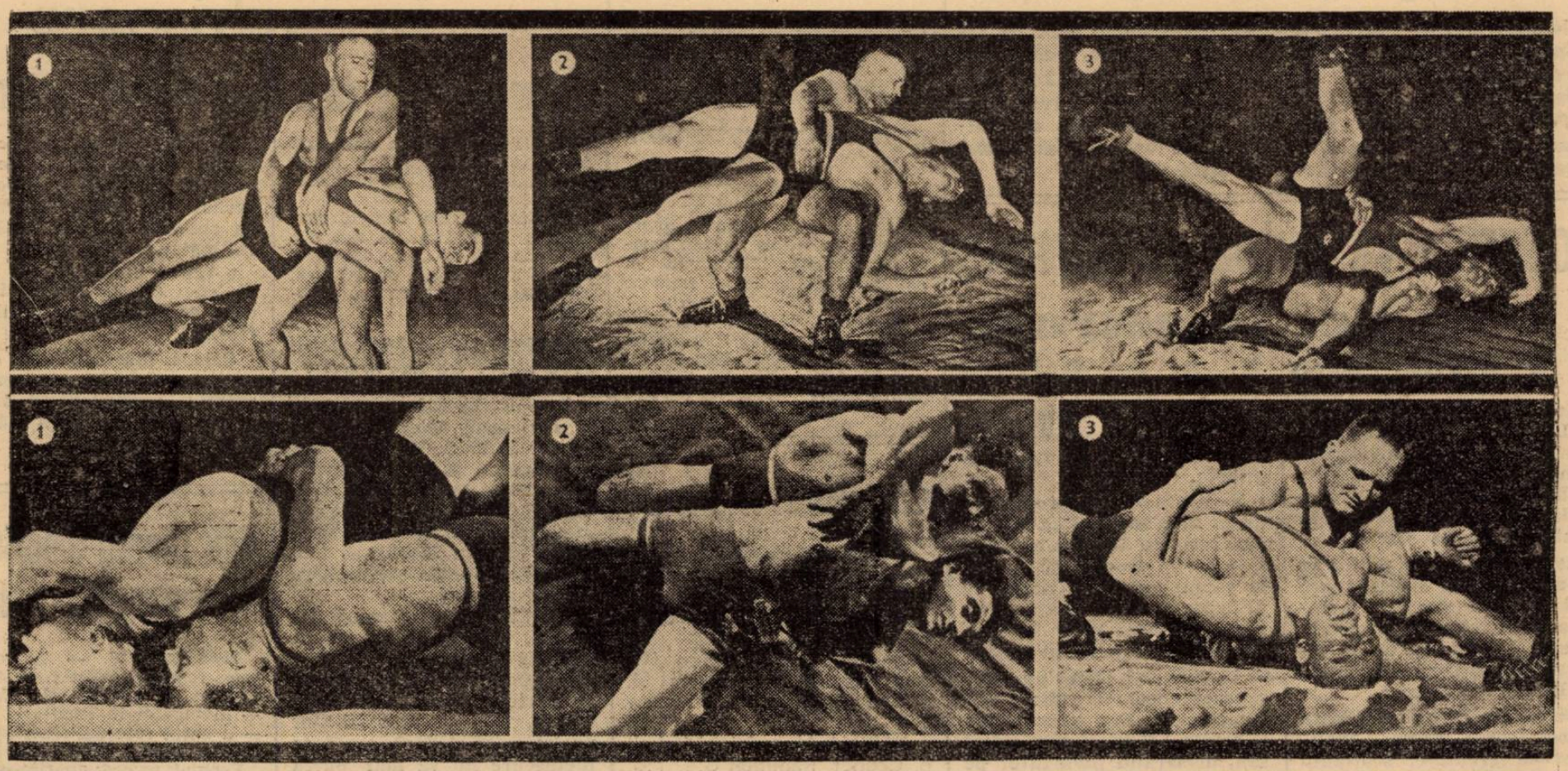

Editura Societății Anonime „Universul", București, Str. Brezoianu Nr. 23—25 — România

Taxa poștală plătită în numerar conform aprobării dir. g-rale p. t. t. nr. 70.346/939.

2 LEI

UNIVERSUL

8 PAGINI

88-1939

Redacția și Administrația: Palatul „UNIVERSUL", str. Brezoianu 23—25. Telefon: Centrala: 3.30.10; Redacția: 4.21.81. Redactor responsabil EUGEN DUMITRESCU

Proprietar: „Universul" S. A. Adm.-delegat STELIAN POPESCU Inscris sub No. 167, Trib. Ilfov

Nr. 88. — Anul II ● BUCUREȘTI. — Joi 30 Martie 1939

ABONAMENTE: Pentru grupări sportive 1000 lei anual

3 luni LEI 150
6 luni LEI 270
1 an LEI 500

„CAROL I" SIBIIU

DUPA 25 VICTORII CONSECUTIVE

TOMA AUREL A FOST INVINS LA PUNCTE DE TOMMY BURNS

INVINGATORUL ESTE DE CATEGORIE PANA, IAR VICTORIA A OBȚINUT-O IN REALITATE TOMA AUREL

TOMA AUREL

După o serie de 25 victorii consecutive, Toma Aurel a gustat din cupa învinșilor. Fostul campion al Europei a cedat la puncte, într'un match disputat la Leith, lui Tommy Burns.

Englezul este un bun boxeur, fără îndoială, dar el nu face parte din lotul cocoșilor și ne surprinde faptul că fostul campion al Europei, și mai ales profesorul Leclerc, a acceptat să-și încerce norocul în fața unui adversar mai greu.

O CONJUNCTURA NEFERICITA

Când a angajat matchul, profesorul Leclerc, managerul compatriotului nostru a pus condițiunea greutății și a acceptat, în ultimă instanță, greutatea liberă de 54 kg. 800.

Această bunăvoință din partea managerului francez a fost fatală boxeurului român care și-a respectat angajamentul, fără să-și închipue că adversarul său nu se va conforma condițiunei esențiale.

O DECIZIE NEDREAPTA

Totuși, decizia care a dat câștig de cauză boxeurului englez este nedreaptă și chiar admiratorii lui Tommy Burns nu l-au văzut deloc câștigând. In ce privește publicul spectator, el nu a fost deloc de acord cu decizia și și-a manifestat nemulțumirea prin prelungite aplauze la adresa campionului român.

Faptul că Toma Aurel a făcut și de rândul acesta a impresie deosebită a determinat pe organizatorul din Leith să propună angajarea revanșei, lucru pe care cei doi oaspeți l-au acceptat după ce au pus condițiuni menite să înlăture surprize neplăcute.

„CRED CA ANGLIA VA JUCA SIGUR LA BUCUREȘTI" „DACA NU, NE VOM MULȚUMI SA LUAM ACT..."

Știrea că echipa de football a Angliei n'ar mai juca anul acesta pe continent — în Italia, Jugoslavia și România — a produs senzație în cercurile noastre oficiale, dar și neîncredere în ce privește veracitatea informației.

In legătură cu această știre apărută în presa străină, am întrebat pe d. Octav Luchide, directorul tehnic F. R. F. A., care ne-a spus:

— „Cred că Anglia va juca sigur la București. Cu atât mai mult cu cât federația engleză, acum câtva timp, ne-a scris mulțumindu-ne că am depus banii. Probabil însă că englezii vor să joace în Franța.

„Si dacă totuși nu va juca, ne vom mulțumi să luăm act de contramandare și atât.

Schimbări la U.F.S.R.

Suntem informați că în curînd se vor produce noui și importante schimbări în conducerea superioară a sportului românesc.

Ca o consecință a noilor statute ale U. F. S. R.-ului, comitetul central compus până acum din toți președinții federațiilor, a fost redus la opt persoane.

In curând vom fi în măsură să venim cu unele precizări.

Ceeace putem spune, este că în noua înfățișare U. F. S. R.-ul va căpăta un nou și puternic impuls în activitatea variată și complexă ce-o are de împlinit.

Rapid a fost desemnat ca al treilea adversar al Slaviei

Se știe că încă nu fusese fixat și cel de-al treilea adversar al Slaviei, în turneul pascal.

Azi, lucrul acesta este cunoscut.

Al treilea adversar al praghezilor a fost desemnat eri și este Rapid, astfel că cele trei matchuri de Paște sunt următoarele :

Slavia — Ripensia.
Slavia — Rapid.
Slavia — Venus.

„L'Auto" anunță!..

Un francez consultat pentru construirea palatului sporturilor din București

Alesul este architectul Jo Haour, constructorul lui Parc des Princes

Paris, 28. — Cotidianul de sport „L'Auto", sosit azi, publică următoarea știre dela corespondentul său din București :

„Proectul construirii unui palat al sporturilor la București, aprobat de Regele Carol II, va fi în curând realizat.

In rezumat, totul a fost prevăzut pentru realizarea acestei splendide idei. Un mare teren a fost pus la dispoziția inițiatorilor, iar fondurile necesare sunt asigurate. O importantă subvenție va fi adusă grație loteriei de stat.

Va fi un gigant palat al sporturilor, unde se va putea practica șasesprezece sporturi din cele douăzeci și două ce se practică în România.

După o informație pornită din cercurile sportive oficioase, un technician francez va fi consultat pentru realizarea acestui plan grandios. Cel ales, este inginerul Jo Haour, bine cunoscut sportivilor parisieni, căruia i se datorește Parc des Princes și care va fi sfătuitorul technic al acestei mari opere bucureștene."

Echipa VIFORUL DACIA înaintea matchului cu selecționata Frankfurtului.

T I R

Rezultatele concursului de tir interşcolar

Rezultatul final al concursului de tir — interşcolar — ce a avut loc Duminecă 26 Martie crt., la Poligonul de tir A.N.E.F., în ordinea clasificării :

I. Stol. lic. „Cantemir Vodă", I, 804 puncte ; 2. Stol. lic. „C. C. Didactic", I, 748 puncte; 3. Stol. Colegiului „Sf. Sava", I, 654 p-te; 4. Stol. lic. „Mihail Eminescu, I, 590 p-te; 5. Stol. lic. „Spiru Haret", I, 578 p-te; 6. Stol. lic. „Gh. Şincai", I, 498 p-te; 7. Stol. lic. industrial „Carol II", I, 444 p-te; 8. Stol. lic. „Libros", I, 432 p-te; 9. Stol. lic. „Sft. Iosef", I, 404 p-te; 10. Stol. Scoala Normală, I, 350 p-te; 11. Stol. lic. „Schewitz Thierrin", I, 304 p-te; 12. Stol. lic. Constructii Civile, 916 p-te; 13. Stol. lic. „Mihai Viteazul", 740 p-te; 14. Stol. lic. „Aurel Vlaicu", 662 p-te; 15. Stol. lic. „Gh. Lazăr" 660 p-te; 16. Stol. lic. „Principele Carol", 606 p-te; 17. Stol lic. „Marele Voevod Mihai" 598 p-te; 18. Stolul liceului com. „Regele Carol I", 372 p-te; 19 Stol. lic. „Profesorii Asociaţi", 326 p-te; 20. Stol. lic. „Sft. Gheorghe", 264 p-te; 21. Stol. gimnaz. com. „Regele Ferdinand", 254 p-te; 22. Stol. lic. „C-tin Brâncoveanu", 206 p-te; 23. Stol. lic. com. „N. Bălcescu", 170 p-te ; 24. Stol. lic. com. „Marele Voevod Mihai", 166 p-te; 25. Stol. lic. „Sft. Andrei" — retras —.

Rezultatul individual :

1. Truţă Gheorghe, Stol. lic. Libros, 92%; 2. Oghină B., Stol. lic. Sft. Sava 90%; Fotiade V., Stol. lic. Spiru Haret 90%; Lupescu Gr., Stol. lic. Schewitz Tierrin 90%; 3. Davidescu N., Stol. lic. Sft. Iosef 88%; Mujicicov N., Stol. lic. Cantemir Vodă 88%; 4. Dărlău V., Stol. lic. Gh. Şincai 86%; Preda N., Stol. lic. Cantemir Vodă 86%; Muşetescu S., Stol. lic. Sft. Sava 86%; Ionescu N., Stol. Şcoala Normală 86% ; 5. Burducec C., Stol. lic. C. C. Didactic 84%; Brătescu, Stol. lic. Spiru Haret 84%; Iordăchescu L., Stol. lic. Ind. Carol II 84%; 6. Zegu Nic., Stol. lic. Gh. Şincai 82%; 7. Mărăcineanu D., Stol. lic. C. C. Didactic 80% Nicolau Gh., Stol. lic. C. C. Didactic 80% ; Dimitrescu, Stol. lic. Sft. Sava 80%; Negoescu I., Stol. lic. Spiru Haret 80%.

Atletism

Cum se calculează valoarea unui atlet?

J. Amour Milne (Londra) a găsit un sistem de punctare, care îi permite de a calcula randamentul atleţilor, cu ajutorul căruia a valorificat apoi capacitatea, în materie de atletism a fiecărei ţări. Sistemul care are câteva asemănări cu cunoscuta tabelă finlandeză, a fixat pentru fiecare probă o limită de 1000 puncte şi fiecare rezultat care atinge sau întrece această limită, i se adaugă un surplus de unul sau mai multe puncte.

Bazându-se pe acest nou sistem, J. Amour Milne, a stabilit o listă gradată pentru rezultatele obţinute în 1938.

Statele Unite 102 puncte ; Germania 29 puncte; Finlanda 29 puncte; Suedia 13 puncte; Marea Britanie 8 puncte; Olanda 7 puncte; Ungaria 7 puncte; Italia 5 puncte; Africa de Sud şi Canada 4 puncte; Estonia, Japonia şi Norvegia 3 puncte; Rusia, Franţa, Australia şi Cuba 2 puncte; Panama, Belgia, Elveţia, Grecia, Danemarca, Polonia, Brazilia şi Noua Zelandă 1 punct.

Aceast clasament are particular faptul că nu asigură o absolută exactitate, fie că e vorba de un specialist mai mult sau mai puţin cunoscut, fie că este vorba de un sistem mai mult sau mai puţin misterios.

Cu toate că modul cu care J. Amour Milne a făcut punctajul acesta nu pare a fi îndestul de clar, nu este mai puţin adevărat că totalul punctelor rezultate de o ţară cu o viaţă atletică mai vastă este mai evident, cum este cazul Statelor Unite, care, în timp ce celelalte naţiuni intră într'o relativă vacanţă în sezonul de iarnă, ele continuă să activeze intens pe pistele acoperite, rezultate cari au influenaţt mult în clasamentul lui Milne.

CROSSUL VIFORULUI DACIA
DELA 2 APRILIE A FOST AMANAT

Din cauza ultimelor evenimente, clubul Viforul Dacia care urma să organizeze la 2 Aprilie un mare cross, proiectat la început internaţional, a fost nevoit să-l amâne pentru a doua zi de Paşti.

Inscrierile primite până acum rămân valabile.

Deasemenea, crossul şcolarilor pentru cupa „Christian Teodorescu" se amână pentru o dată ce se va anunţa.

Football Football Football Football

Situaţia şi şansele echipelor din categoria I-a, în campionatul districtual

Situaţia echipelor în clasament este foarte strânsă, deşi campionatul districtual nu a programat în retur decât două etape.

Aruncând o privire asupra clasamentelor categoriei I-a, seria A şi B, observăm cu mare uşurinţă lupta strânsă ce se duce între grupări.

Monitorul Oficial este la egalitate de puncte cu Viforul-Dacia şi credem că în cele din urmă lupta pentru locul prim se va duce între aceste echipe.

Titanii, deşi au acumulat 12 puncte, nu vedem ce şanse ar avea să concureze la locul prim. Având două jocuri mai mult decât leaderul — şi ţinând seamă de diferenţa de clasă — trebue să se mulţumească cu actualul loc.

Gloria, Metaloglobus şi Olympia luptă pentru locul al patrulea. Aceşti combatanţi fiind de forţe apropiate nu ne putem pronunţa de pe acum ce şanse pot avea.

O echipă în plin progres este Socec-Lafayette.

Treptat, treptat, echipa librarilor progresează simţitor în clasament şi avem convingerea că în viitoarele matchuri se va prezenta ca un adversar periculos.

Lupta pentru a scăpa de ultimul loc este dusă între S. E. T. şi S. T. B. Tramvaiştii s'au prezentat în acest campionat extrem de slab şi nu vedem ce şanse ar avea să cedeze lanterna.

Aceeaş luptă încordată se duce şi în seria B.

Leonida şi A.G.E.R., la egalitate de puncte, ocupă respectiv primele două locuri.

Adesgo a fost detronat şi cu actuala echipă nu se mai poate ridica.

In cele din urmă, campionul se va desemna dintre A.G.E.R. şi Leonida.

A.S.C.A.M. a progresat enorm şi are mari şanse să se claseze definitiv în locul al patrulea.

Vergu şi Militari au acumulat câte 11 puncte şi sunt secondaţi de A.C.S.A.

Pebe, Lupeasc şi Avântul Sportiv sunt încheetori de pluton. Pebe şi Lupeasca mai au şanse să progreseze, însă Avântul Sportiv va rămâne precis cu lanterne.

Acum aşteptăm lichidarea campionatului şi totdeodată realizarea celor scrise mai sus.

Acum să privim clasamentele:

CLASAMENTUL CATEG. I-a

SERIA A

Mon. Oficial	9	6	1	2	26:15	13
Vif. Dacia	10	6	1	3	27:16	13
Titanii	11	4	4	3	16:15	12
Gloria	10	5	1	4	22:25	11
Metaloglobus	10	5	1	4	17:12	11
Olympia	10	5	1	4	24:21	11
Socec	10	4	2	4	18:17	10
Ind. Iutei	10	4	0	6	14:23	8
S. E. T.	10	2	2	6	9:25	6
S. T. B.	10	1	3	6	18:22	5

SERIA B

Leonida	11	7	2	2	23:11	16
A. G. E. R.	11	7	2	2	23:14	16
Adesgo	10	7	1	2	30: 9	15
A.S.C.A.M.	10	5	2	3	20:18	12
Vergu	10	5	1	4	29:18	11
Militari	10	5	1	4	22:17	11
A. C. S. A.	10	4	2	4	33:18	10
Pebe	10	2	1	7	9:33	5
Lupeasca	10	1	2	7	7:33	4
Av. Sportiv	10	1	0	9	10:35	2

Footbal în provincie

TURDA. — Zilele trecute s'a disputat în localitate matchul de football între cl. V-a Lic.: „Reg. Ferd." şi cl V-a Lic.: „Comercial" din localitate care a revenit primilor cu rezultatul de 2-1 (1-0).

La ora 15 la fluerul D-lui Anca Viorel cl. VII-a Lic.: „Comercial" i s'au aliniat următoarele formaţii :

Cl. V L. R. F: Bàrtok; Marian, Chişiu; Popa II, Gan (căp.), Mureşan; Major, Mora, Călăraşiu (Prica), Stancu. Prica (Butură).

Cl. V Lic. Com.: Boross (Peter); Frăţilă, Munteanu: Boieru, Sălcudsan, Simoniffy; Gagea (Bugner), Fueloep, Maghiari (căp.), Szabo şi Avram

JOCUL

Jocul începe frumos şi se menţine aşa până când Major înscrie primul punct dintr'o învălmăşeală în minutul 15. Scor prin care se termină repriza.

La reluare ambele echipe intră decise

In minutul 59 Zsabo egalează dintr'o învălmăşeală. De acum jocul se menţine egal până în minutul 73 când centrul atacant a L.R.F.-iştilor ia o acţiune pe cont propriu şi driblează apărarea adversă înscriind punctul victorios.

Jocul se termină când mingia se afla pe centrul terenului

Echipa învingătorilor a jucat bine până a fost centrul atacant pe teren. Imediat după rănirea lui, golul n'a mai putut fi complectat şi din această cauză a fost un scor aşa de mic.

S'au remarcat de la învingători: Marian, Gan, Chisiu, Călăraşiu şi Prica. Iar de la învinşi: Muntean, Grăţila, Fülöp şi Boieru.

CONVOCARI

MOCIORNIŢA-COLŢEA convoacă Miercuri 29 cr. la orele 14 pe arena S. T. B. pe următorii juniori:

Kircoriari, Ardeleanu, Stoenescu, Păunescu, Manoliu, Stoff, Lupu Cezare, Dumitrescu II, Rădulescu Cristian, Sandu, Preda, Hirsch, Mihăescu G. I., Hugo Lazarovici, Belimace, Popescu Mihail, Ungureanu, Creţu, Păpuş Clement, Lepădatu Armand, etc., precum şi toţi cei ce s'au legitimat pentru Mociorniţa sau Colţea.

Prezenţa obligatorie pe orice vreme.

*

A. G. E. R. convoacă pentru Miercuri 29 Martie 1939, la ora 2 jum. p. m. pe terenul S. T. B. în vederea antrenamentului general pe toţi jucătorii echipei I-a şi juniori.

Antrenamentul se va ţine pe orice timp.

Orice lipsă va fi aspru sancţionată

*

Gruparea Grozăveşti: convoacă pentru astăzi 29 Martie 1939 orele 14 pe terenu Arsenal la antrenamentul general şi matchul amical cu gruparea Arsenal. Maşina 33, următori jucători: Gherasim, Grasu, Gavril, K. Fancisc, O. Fancisc, D. Iliescu, I. Zadiani, S. Boancă, B. Villy, N. Boldo, G. Tatan, Manolescu, Mirea, Coman, Moroianu Mircea, Stănescu, Popescu, Ghica, I. Mihai.

● *Half-centru* este singura lipsă din echipa alb-negrilor din Bellu, însă nu pentru mult timp, de oarece gruparea este pe cale să legitimeze un talentat jucător dela o categorie inferioară.

Tariful de publicitate al ziarului UNIVERSUL

(CATEGORIA IV)

LINIA CORP		5
Dela 10-1000 linii	Lei	5
Dela 1000 linii în sus	„	7,50
Anunţurile colectorilor de loterii	„	10
Bilanţuri, convocări, notificări etc.	„	30
Ştiri artistice, judiciare, şcolare	„	15
Informaţiuni comerciale minimum 5 linii	„	17,50
Informaţiuni financiare minimum 5 linii	„	17,50
Informaţiuni colectori de loterii	„	20

SPECTACOLE

Teatre

OPERA ROMÂNĂ: Falstaff.
NAŢIONAL: Blockhaus.
STUDIO: Clownul.
LIGA CULTURALĂ: Burghezul gentilom.
REGINA MARIA: Iubire stranie.
MUNCĂ ŞI VOIE BUNĂ: Zile vesele după războiu.
ALHAMBRA: Vulturul mărilor.
COMOEDIA: Greva femeilor.
LIBER: Voiaj de nuntă.

Cinematografe

ARO: Vârtejul, jurnal şi completare.
CARLTON: Vârsta ispitelor, jurnal şi completare O. N. C
CAPITOL: Serenada primăverii şi jurnal Metro.
SCALA: Gunga Din; jurnal şi completare.
SELECT : Citadela.
TRIANON: Echipa de onoare, jurnal românesc şi Paramount.
A. R. P. A.: Paradisul alb, jurnal şi completare.
REGAL: Valsul nemuritor, jurnal şi completare.
PALAS BULEVARD: Spaima deşertului şi Strada iubirii.
BIZANTIN: Casa din Malta, Stigmatizata şi Revista „Bizantinita".
FEMINA : S. O. S. Tanger.
SAVOY: Femei în lanţuri şi Frou-Frou.
CORSO: Evadatul din insula dracului; jurnal şi completare.
ROXY: Zaza, jurnal şi completare.
ELYSEE: Familia judecătorului Hardy, jurnal românesc şi Paramount.
FORUM: Suez şi Josette.
GLORIA: Zori de zi şi Patru bărbaţi şi un jurământ.
AIDA: Adio pentru totdeauna şi Frou Frou.
AMERICAN: Familia Dr. Hardy şi Manechinul.
ATENEUL TEI: Misiunea macului roşu şi Farmecul boemei.
BARCELONA: Indrăsneţii, jurnal, complectare şi trupă de reviste.
CARMEN: Submarinul D 1 şi Dragoste cu năbădăi.
COTROCENI: Floare de trotuar şi Amanda.
DICHIU: Sisi, Absenţe nemotivate şi jurnal.
DACIA: Gibraltar, Legiunea de onoare şi Funeraliile Patriarhului Miron Cristea.
DIANA : Cei patru spioni şi Lucreţia Borgia.
EDISON: Neapole sub sărutul focului şi Barnabé.
FLORIDA: Atenţie d-le profesor şi Golgotha.
FRANKLIN: Aventurile lui Marco Polo şi Revista revistelor.
IZBANDA : Furtună în Asia şi Trei camarazi.
ILEANA: (Strada Avrig nr 1): Ultimul gangster şi Viaţă de artist.
LIA: Gibraltar şi Clubul zăpăcitilor.
LUCIFER: De-aşi fi rege şi Manuela.
MARCONI: Stăpânul junglei seria I-a şi a II-a împreună, jurnal şi artişti.
MARNA : Oameni cari înfruntă moartea, O familie trăznită şi trupa de reviste Titi Mihăilescu.
MILANO: Stan şi Bran alpinişti şi Magda.
MODEL: Testamentul misterios şi Jokeul roşu.
PARIS: Zorro, operă completă.
NISSA: Femei în lanţuri şi Prin foc şi sabie.
NERO : Oameni care înfruntă moartea şi Mi-au regăsit iubirea.
SPLENDID: Seria II-a Zorro şi Baroneasa şi valetul.
NONI: Păcate în paradis şi Insula ocnaşilor.
OMNIA: Suez şi Fraţii Ritz şomeri. Ultima baricadă.
ODEON: In zori de zi, Suzana şi Funeraliile Patriarhului Miron.
PACHE: Katia şi Borneo.
PAX: Golgotha: viaţa şi patimile lui Iisus Hristos.
RIALTO: Seducătorul şi Proscrisul.
RAHOVA: Familia judecătorului Hardy şi Toată lumea cântă.
REX: Colivia de aur şi Familia judecătorului Hardy.
TRIUMF: Aventurile lui Robin Hood şi O crimă pe Brodway.
TOMIS: Dubla existenţă a d-rului Clitterhouse şi Un băiat timid.
UNIC: Gibraltar şi Paradisul furat.
VOLTA BUZEŞTI: Dubla existenţă a doctorului Cliterhouse, Tinereţea lui Puşkin şi revistă.
VOLGA: Crima Nataliei Roguin şi moartea şi Mi-am regăsit iubirea.
VENUS: Necunoscuta şi Golgotha, patimile Domnului nostru Isus Christos.
UNIREA: Visuri sdrobite şi Bărbaţii nu sunt zei.

Football Football Football Football

Celibatarii sunt mai slabi decât însuraţii... la Rapid

Secunzii au învins cu 10-5 (2-3) şi Baratky a făcut o partidă admirabilă ca . . . portar

în timp ce Petrică Rădulescu a jucat foarte bine fundaş stânga

Rapid s'a antrenat ieri la Giuleşti, în mod cu totul serios, dar şi inedit.

Este destul de probabil ca etapa de campionat să nu fie amânată şi atunci Rapid are de jucat un match greu : acela cu U. D. R.

Antrenamentul a început la ora 3 jum. prin exerciţii de condiţie fizică : ocolul terenului, gimnastică uşoară, sprinturi scurte şi sărituri la coardă.

Scurtă perioadă de seriozitate şi asprime înainte de matchul la două porţi.

CELIBATARII CU INSURAŢII

Cele două echipe de ieri au fost formate din „celibatari" şi „însuraţi".

Iată-le :

CELIBATARII: Negru, Lengheriu, Petrică Rădulescu (Negru), Răşinaru, Bogdan, Horotan.

INSURAŢII: Baratky, Wetzer II, Marton, Rafinsky, Moldoveanu, Auer, Georgescu.

Cel mai bun om de pe teren a fost Baratky, care a apărat shooturi grele.

S'au remarcat de asemeni : Auer, Moldoveanu, Lengheriu, Bogdan şi Rădulescu.

Insuraţii au câştigat cu 10 : 5 (2 : 3).

Cupa „Unirea" continuă Duminică

Comisia juniorilor vrea să profite că nici Duminica aceasta nu se va disputa campionatul naţional de football şi a programat patru matchuri în cadrul Cupei Unirea. Se vor juca două partide din primul tur şi două din al doilea :

TURUL I

Braşov : Braşov-Ploeşti.

Petroşani : Petroşani - Sibiu.

TURUL II

Iaşi : Iaşi-Cernăuţi.

Oradea : Oradea-Reşiţa.

Sudamericanii şi unchiul din... Europa

Odată cu Pisa, dela Independiente, a venit în Europa şi Barrera, centrul atacant al lui Racing din Buenos Aires şi s'a scris că va fi şi el — ca şi tovarăşul său de bord — angajat de Lazio (Roma).

La Cancha, cel mai mare ziar de sport din Argentina, dă amănunte inedite dar contrarii...

UNCHIUL DIN... EUROPA

Iată scopul real al călătoriei lui Barrero în Europa.

Centrul atacant argentinean — care de altfel nu are niciun strămoş italian — a venit în Europa pentru a aranja în Elveţia o moştenire a soţiei sale.

Pentru aceasta el a cerut clubului său un concediu de un an de zile, ceiace a obţinut foarte uşor, deoarece Barrero nu este încă restabilit complet în urma unei răniri.

Noi europenii eram obicinuiţi ca moştenirile să fie lăsate de unchiul din America.

Poate însă că pentru americani este normal ca să aibe moşteniri în... Europa.

Juventus s'a antrenat la cabană 2 ore

Regăţenii au învins Ardelenii cu 4-3

Cu toate că nu se ştie dacă se vor juca matchuri oficiale Duminică, totuşi Juventus, luând în serios matchul ce-l va susţine contra Tricolorului C. F. P. V., s'a antrenat la cabana din Bulevard timp de două ore, antrenamentul constând din condiţie fizică şi joc cu balonul.

Băeţii au început cu alergări de fond, sprinturi scurte şi prelungite, gimnastică suedeză şi sărituri la coardă.

După terminarea condiţiei fizice s'au format două echipe, care au jucat la două porţi.

Echipele au jucat de astădată sub titulaturile de: Regăţeni şi Ardeleni.

Deşi Ardelenii au avut oameni mai de nădejde, totuşi Regăţenii punând în joc mai mult suflet decât technică, au reuşit să-şi învingă adversarii fără drept de apel.

Regăţenii: Drăgulescu, Constantinescu, Parajon, Gorgorin, Dunăreanu şi Dragomirescu.

Ardelenii : Redessy, Oană, Palmer, Korony, Prassler şi Endreffy.

Pentru Regăţeni au marcat : Dragomirescu (3), care a arătat celorlalţi înaintaşi cum se joacă în ofensivă şi Dunăreanu — un goal splendid cu capul, iar dela învinşi: Prassler (1), Palmer (1) şi Endreffy (1).

S'a observat în acest match multă vigoare, pe care au depus-o ambele tabere. Totuşi trebuie menţionată ambiţia care au avut-o Regăţenii.

Remarcăm dela aceştia pe : Constantinescu — cel mai bun de pe teren — Dunăreanu şi Dragomirescu, iar dela învinşi pe Oană şi Prassler.

Joi „roş-albaştrii" se vor antrena la Distribuţia, contra echipei cu acelaş nume. In urma matchului, se va forma echipa ce va fi opusă Tricolorului C. F. P. V. din Ploeşti.

Petrescu, Bandrabura şi *Zăinescu* n'au luat parte la antrenamentul de ieri al Juventusului, fiind concentraţi.

Sadowsky, fiind concentrat, nu se ştie dacă va fi prezent la antrenamentul de Joi al Juventusului.

Humis, extrem stânga şi Bodola, centru înaintaş, în matchul cu F. C. Carpaţi

Linia de atac, principala preocupare a lui Janossy la antrenamentul de ieri

Venus este un şcolar silitor. Când toată lumea are vacanţă, leaderul joacă un match tare în Cupa României.

Prin urmare, jucătorii „negri" au o săptămână ca toate celelalte. Antrenamentele sunt severe şi bună dispoziţia intactă. Ceeace nu poate fi întâlnit atât de des acum.

DAUAZECI DE MINUTE IN CABINA, INAINTE DE ANTRENAMENT

S'a scris foarte mult despre ce fac jucătorii de football la antrenamentele săptămânale. Dar înainte de a ieşi pe teren, jucătorii stau.... în cabine, fireşte. Şi este foarte interesant de ştiut ce fac footballiştii în cele douăzeci de minute, pe care le pierd înainte de a intra pe teren, căci un footballist se îmbracă în cinci minute şi vine cu o jumătate de oră înainte de match.

Ieri la Venus, în eleganta cabină de sub tribună.... Orza şi David învăţau să joace table. Scenă clasică. Fiecare „mută" după ce a pierdut câteva secunde cu număratul zarului şi acuză pe celălalt că are noroc.

Cel mai puţin amuzat dintre toţi este Ianossy. Părerea lui este că cei doui, învăţând acum să joace table, vor uita două luni de tot ce este pe lume şi deci şi de matchurile de campionat.

Singur, într'un colţ, Bodola citeşte un ziar politic. Rubrica : ultimele evenimente politice. Lângă el, zâmbind, Humis citeşte o scrisoare din Grecia. Este de la fratele său, care îl felicită călduros pentrucă Venus nu a pierdut până acum niciun match în campionat.

Albu şi Feraru se îmbracă. Ei au făcut antrenament înainte. Albu s'a antrenat cu mingia iar Feraru, abia azi scăpat de concentrare, fără mingie.

In alt colţ, un grup de trei: Petea, Sfera şi Ploeşteanu discută cu aprindere şansele lui Racing Paris de a câştiga campionatul francez.

Ceea ce înseamnă că cel românesc nu mai este un lucru prea interesant pentru ei.

Lipsesc Iordache, Ene — carî sunt la regiment, şi Iordăchescu, puţin bolnav.

Cel din urmă a venit la doctor Ionescu Crum, care „merge" mai bine şi la propriu şi la figurat.

CARE VA FI ECHIPA PENTRU MATCHUL CU F. C. CARPAŢI

La ora 4 după amiazi, am plecat cu automobile la terenul S. T. B., unde s'a făcut antrenamentul de ieri al Venusului.

Terenul este destul de tare, dar acoperit cu apă.

Antrenamentul a început cu o partidă de box cu umbra, care a durat toată lungimea terenului.

A urmat apoi un ocol al terenului, nu destul de tare. Şi... a apărut mingiile, pe carî jucătorii au sărit cu veritabilă poftă de canibali. Intr'o parte a terenului, mijlocaşii fac exerciţii de passe. La o poartă, înaintarea bombardează pe David, în următoarea formaţie : Orza, Ploeşteanu, Bodola, Petea, Humis.

Ceeace înseamnă că pentru matchul de Duminică, linia de atac a Venusului va funcţiona ca mai sus.

De altfel, linia de atac a fost principala preocupare a lui Ianossy şi a lucrat cel mai mult. In special, cele două extreme Humis şi Orza au făcut cele mai multe exerciţii.

Apoi s'a jucat un match la o poartă, în care cel mai desavantajat a fost Sfera, singurul fundaş de pe teren.

Halfi au jucat Demetrovici, Gain şi Befa.

Inaintarea în formaţia de mai sus a fost susţinută de o linie de halfi formată din Bărbulescu, Ianossy şi Ene, care venise între timp pe teren.

După modul cum s'au comportat jucătorii şi formulele încercate, este mai mult ca sigur că Venus va juca în următoarea formaţie : Iordăchescu, Sfera, Albu ; Demetrovici, Gain, Beffa ; Orza, Ploeşteanu, Bodola, Petea, Humis.

Intr'o alură infernală matchul Italia-Germania a fost un spectacol mare dar disputat tot timpul într'o atmosferă nervoasă

Florenţa, 27 (corespondenţă).— *Un cer complet acoperit, şi un vânt asemănător unui autentic uragan, au completat decorul stadionului Berta din localitate, unde 50.000 de spectatori aşteptav nerăbdători cea de a 7-a întâlnire dintre Italia şi Germania.*

La ora 15,30 când echipele apar pe teren, sunt prezente autorităţile sportului fascist, printre carî şi Tschimmer von Osten, führerul superm al sportului german.

La alegerea terenului, gazdele sunt favorizate de noroc şi joacă cu vântul în spate. La fluerul d-lui Baert (Belgia) se aliniază următoarele efective :

ITALIA : Olivieri-Foni, Rava-Genta, Andreolo, Locatelli-Biavati, Sansone, Piola, Meazza, Colaussi.

GERMANIA : Platzer-Janes, Schmaus-Kupfer, Goldbrunner, Kitzinger-Lehner, Hanemann, Gauchel, Schön, Pesser.

La început jocul este nervos, cu multe greşeli. In minutul 9 Piola ratează o ocazie foarte bună. Ajutaţi şi de vânt, italienii atacă mereu. In minutul 11. Meazza passează printre doi lui Piola. Acesta scapă şi ridică balonul peste Platzer, care îi ieşise în întâmpinare. Balonul, se pare că va trece deasupra porţii, însă vântul îi schimbă direcţia şi cade în plasă (1:0).

Reacţiunea germanilor se termină cu un shot în bară. Atacul italian, — în special aripa dreaptă — este din ce în ce mai periculos. Linia de mijlocaşi a gazdelor, în frunte cu Andreolo, functionează ireproşabil. In minutul 17 Colaussi este în poziţie bună, dar Platzer plonjează curagios. După două minute Meazza trage frumos, dar portarul vienez este din nou la post. Lupta este extraordinară. Goldbrunner începe să aibe grijă de Piola.

In minutul 29, Kitzinger deschide în cruciş pe Hahnemann şi acesta nu greşeşte ţinta (1:1).

Imediat, după aceea, Hahnemann este pe punctul de a repeta isprava. Piola devine din nou periculos. Shotul său este apărat în extremis de Platzer.

In minutul 39 Piola scapă şi passează pe neaşteptate lui Biavati, care vine în plină viteză şi trage imparabil (2:1). E interesant de relevat tactica italiană. Când sunt în ofensivă, 6 oameni sunt în faţa porţii adverse, iar când joacă în apărare 8 jucători se înghesuiesc în careul italian.

Până la sfârşitul reprizei, singurul eveniment demn de semnalat este „bara" lui Hahnemann, în minutul 41.

La reluare italienii atacă cu furie. Apărarea germană ezită şi Piola înscrie şi al treilea goal. Italienii deşi joacă contra vântului, sunt mereu în ofensivă. Lehner e rănit şi îngrijit pe tuşe. Se întoarce repede pe teren, dar până la sfârşitul jocului, nu este decât un simplu figurant. Alura jocului devine infernală.

In minutul 12 Gauchel este singur în faţa porţii lui Olivieri, dar balonul alunecă de pe picior şi scapă un goal făcut. Germanii sunt în ofensivă. Obţin cornere Apărarea italiană luptă din răsputeri. Având acum vântul, germanii pun la grea încercare pe Olivieri, care se achită conştiincios. Totuşi în minutul 36 nu poate împiedeca şi al doilea goal al oaspeţilor. Hahnemann fusese foultat pe linia de 16 metri. Lovitura liberă este trasă de Janes cu o putere formidabilă, şi cu tot „zidul" apărării italiene, intră imparabil în goal.

Jocul continuă într'o atmosferă extrem de nervoasă.

Germanii, mereu în ofensivă, ameninţă cu egalarea, iar italienii se apără cu îndârjire şi cu... succes, pentru că până la sfârşit rezultatul rămâne acelaş.

Câteva galopuri importante ieri la Băneasa

La Băneasa s'a dat eri o seamă de galopuri importante. Dintre proprietari au asistat la antrenament d-nii: general Dombrowsky, general Filip Iacob, Colonel I. Săvoiu, inspector general Lungu, căp. I. Costea, dr. Dumitraș, Leon Grigorescu, etc.

Dăm mai jos galopurile:

DELA ROMANES

Răsfățat (Ilinca) a fost trimis în demi tren cu *Dornic* (Iager), *Codru* (Florescu) și *Smeu* (Frandes). Răsfățat a manifestat o netă superioritate. Și Dornic a progresat mult.

Amnar (Ilinca) și *Favorit* (Logofătu) au terminat împreună.

Corsar (Ilinca), *Cătălin* (Logofătu), *Farmec* (Florescu) și *Magnat* (băiat de grajd) au lucrat pe 1400 de metri.

Naplom (băiat de grajd) a fost lucrat singur.

DELA WILSON

Boer (Gill) ne-a plăcut într'o încercare făcută în compania lui *Don Alberto* (băiat de grajd).

(Gill) și *Furtuna* (Krimmer) *Povestea* (Crișan), *Flor Fina* au mers pe 1000 metri. Un galop de sănătate.

Furtuna (Crișan) și ea a făcut un sprint pe 1000 metri.

DELA GABENS SI DEINBECK

Mazepa (V. Huțuleag), *Li* (Mullot) și *Mont Blanc* (Cristea Radu) au sfârșit cap la cap.

DELA GABENS

Harța (Tănase) a dispus de *Olaf* (I. Huțuleag), *Halmei* (Mullot) și *Blank* (V. Hutuleag). Roaiba se află în bună formă.

DELA NICULESCU

Luța (Mullot) a fost lucrată cu *Lutica* (băiat de grajd) și *Puișor* (băiat de grajd). Ne-a plăcut Luța.

DELA ION GHEORGHE

Tarzan (Baldovin) a produs o excelentă impresie într'o încercare făcută cu Haziu (Oprescu).

Tarzan va fi greu de învins în cursele trei anilor.

Ciocârlan (Oprescu) a dat satisfacție într'o încercare cu *Brânceni* (Baldovin).

DELA BEESON

Colomba (Cristea R.) a dispus de *Ticu* (Gosztony).

Iagotca (Gosztony) și *Strâmba* (Cristea Radu) au fost încercate pe linia dreaptă.

Marmara (Cristea Radu) a întovărășit pe *Mița* (Gosztony).

DELA UJVARI

Răsvrătit (G. Horvath) a dominat pe *Sukoro* (Ujvary) și *Răzor* (J. Gill).

Medarâus (G. Horvath) a lucrat singur.

Intense pregătiri la Jockey Club

La Jockey Club se fac mari pregătiri în vederea inaugurării meetingului de primăvară. Forul conducător al curselor de galop dorește să dea premierei dela 10 Aprilie proporțiile evenimentelor similare din apus.

Pentru hipiștii noștri, inaugurarea stagiunei de galop va fi unul din cele mai eficace mijloace pentru a aprecia străduințele depuse de Jockey Club pentru promovarea alergărilor.

Vom reveni cu amănunte în privința acestui subiect.

INFORMAȚII

● **SOCIETATEA HIPICA română a luat măsuri speciale pentruca reuniunea de azi să se desfășoare în excelente condițiuni. In special pistei i s'au făcut mari amenajamente.**

● **DIN CAUZA lipsei de concurenți, premiul Dristor care figura pe programul reuniunei de azi a fost anulat.**

● **EVENTUL va funcționa azi a doua cu a treia (Premiile Dâlga și Dona Linda) a cincea cu a șasea (Premiile Dunărea și Dentzia), a șaptea cu a opta (Premiile Duocenta și Dobrogea) și a opta cu a noua (Premiile Dobrogea și Dalila).**

● BALTAG, armăsar de doi ani, proprietatea d-lui A. Niculescu, se află în antrenament la Gabens.

● MARIUS care a avut vizicători a reluat antrenamentul.

Maisons Lafitte

Adaris victorios în Prix Lagrange

Reuniunea dela Maison Lafitte, de Vineri 24 Martie, a avut drept probă principală, premiul Lagrange, disputat pe 2000 de metri și deschis armăsarilor de trei ani.

Victoria a revenit excelentului Adaris, care a câștigat, ușor, asupra lui Military, cu cinci lungimi. Deși a plecat prost, Adaris a reușit să se impună chiar după primul kilometru, când victoria lui nu mai era pusă în discuție.

Rezultatul complet al cursei este următorul:

1. Adaris, 56, C. Elliott.
2. Military, 56, A. Dupuit.
3. Coeur de Laitue, 56, F. Rochetti.
4. Mac Kann, 56, W. Johnstone.
5. Ati, 56, C. Sautour.

5 partanți.

Câștigat: 5 lung., 1 lung., ½ lung.

Durata: 2' 22" 4/5.

Viteza pe kilometru: 1' 11" 2/5.

Cota: 25 fr., 11 fr., 7 fr., pentru 5.

Adaris (Tourbillon și Adorgatis) aparține d-lui Marcel Boussac și e antrenat de A. Swann la Chantilly.

Calendarul trapului

APRILIE

Sâmbătă 1
Duminică 2
Miercuri 5
Duminică 9 (Prima zi de Paști)
Marți 11 (A treia zi de Paști)
Sâmbătă 15
Miercuri 19
Sâmbătă 22
Miercuri 26
Sâmbătă 29

O fază a Grand Nationalului

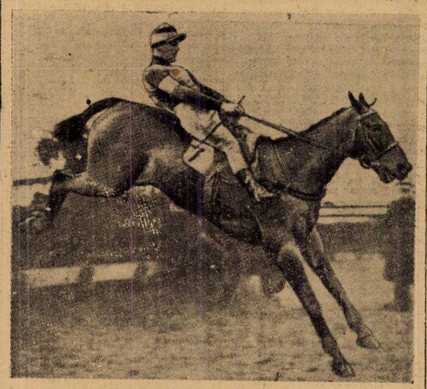

KILSTAR, favoritul probei, pilotat de Archibald, la unul din obstacolele grele

Azi la Băneasa trap

hipism

Alergări interesante

Belșug și Trixie se întâlnesc în premiul Dunărea

Zeta va disputa premiul Dorohoi. Premiile Duocenta, Dentzia și Dobrogea, curse deschise. Alergări atracțioase și de real succes

Deși este vorba de o reuniune comună, aceia care se va desfășura azi la Băneasa Trap conține suficient interes. Bine alcătuite, alergările zilei, foarte variate, vor fi disputate de câțiva din bunii noștri trăpași.

Astfel premiul Dunărea va prilejui o pasionantă întâlnire între Belșug și Trixie. Clasa acestora este o chezășie indubitabilă pentru atracția cursei.

Premiul Dorohoi oferă un alt punct de atracție. Valoroasa Zeta va alerga în această cursă.

Prezența unei iepe ca Zeta este o chezășie de succes..

Handicapurile sunt disputate foarte deschise. Au întrunit adeziuni numeroase iar șansele sunt bine echilibrate.

FAVORIȚII NOȘTRI

PREMIUL DOROHOI

Zeta este de altă clasă decât adversarii opuși. Normal ar fi ca victoria să-i revină. Pentru locul al doilea alegem pe Eol.

Indicăm : ZETA, *Eol.*

PREMIUL DALGA

Domnița Harry este recomandată de performanțe. Oricât de bine ar fi Zvon, la 40 de metri este categoric barat de pensionara lui Cercasov.

Indicăm : DOMNIȚA HARRY, *Zvon.*

PREMIUL DONA LINDA

Hollo beneficiază de o condiție înaintată. Totuș este barată de Poenița la 20 de metri. Și Busuioc poate da 60 de metri iepei Hollo. Dacă nu va greși însă.

Indicăm : POENIȚA, *Busuioc*

PREMIUL DUNAREA

Se prevede o dispută de reală atracție între Belșug și Trixie. Armăsarul herghelieI Rodica primește 60 de metri dela Trixie. Nu este însă gata. In schimb Trixie este o neîntrecută specialistă a distanței și se află în plină formă. Grație acestui lucru s'ar putea să obțină câștig de cauză.

Indicăm : TRIXIE, *Belșug.*

PREMIUL DENTZIA

Foarte dificilă cursă. In lupta finală vor conta probabil Hispano, Răsura și Călin. Hispano traversează o perioadă de radicală transformare. Nu a plăcut cum a concurat Duminecă. Dacă va fugi la fel n'ar fi exclus să câștige. Răsura fără șalop îi va da serios de furcă.

Indicăm : HISPANO, *Răsura*, Călin.

PREMIUL DUOCENTA

Sonora primește avantagii importante. Deș nu beneficiază de condiția maximă, totuș o socotim capabilă să bîrue. Voevodul Țiganilor și Gangster sunt principalii adversari ai iepei d-lui Lazăr.

Indicăm : SONORA, *Voevodul Țiganilor.*

PREMIUL DOBROGEA

Legionar a fugit bine Duminică. Felul cum s'a comportat denotă că își revine. N'ar fi exclus să câștige. Vrăjitor și Tufănica au serioase veleități.

Indicăm : LEGIONAR, *Vrăjitor*, Tufănica.

PREMIUL DALILA

Pandur ne-a plăcut cum s'a comportat Duminecă. Dacă va fugi la fel, îl socotim în măsură să dispună de Champion.

Indicăm : PANDUR, *Champion.*

Jocul austriac de azi

La Băneasa Trap va continua azi pariul austriac. Premiul inițial este de 46.730 lei. Pariul va începe cu a treia cursă, premiul Dona Linda.

CONCURENȚII DECLARAȚI OFICIAL

Premiul DOROHOI
Condiție — 13.000 lei

Birlic	1680	Crotenco
Hispano	1700	0
Amy Scotland	1700	0
Musculița	1720	Ghenea
Bandit II	1720	0
Taina	1720	Gram
Ural	1740	0
Călin	1740	0
Carol Hanover	1760	0
Santuța	1760	0
Cina	1760	0
Zeta	1760	Fischer
Eol	1780	0
Elly	1780	Dobrescu

Premiul DÂLGA
Performanță — 15.000 lei

Thalio	2120	Tassopol
Dudu Gordon	2120	0
Sorana	2120	0
Bețiv	2140	0
Luna	2140	0
Domnița H.	2160	Cerkasov
Mura II	2160	T. Marcu
Zenit	2160	A-sky
Hollo	2180	0
Ostaș	2180	0
Eggy	2200	0
Zvon	2200	Fischer

Premiul DONA LINDA
Condiție — 11.500 lei

Thalio	2140	0
Guy Worthy	2140	0
Tava	2180	Drăgotescu
Hollo	2180	Fischer
Aventurier	2200	Gram
Mister	2200	0
Poenița	2200	Szabo
Zgomot	2200	0
Ostaș	2200	0
Lăcrămioara	2220	0
Mura II	2220	0
Busuioc	2240	Ghenea
Ezer jo	2260	0

Premiul DUNAREA
Condiție — 18.000 lei

Belșug	2100	Szabo
Primrose	2140	0
Pacahantos	2140	0
Cupidon	2160	Fischer
Trixie	2160	Cerkasov
Szelvesz	2160	0
Blondella	2160	0
Pock	2160	Gaidaev
Haron	2180	0
Margaret T.	2180	0
Talaz	2180	0
Gondolat II	2180	0

Premiul DENTZIA
Handicap — 11.500 lei

Uranus	1700	Crotenco
El.-Carioca	1700	Drăgotescu
Facla	1700	Slobozenco
Print Worthy	1700	0
Cilly Han.	1700	0
Voevod	1700	0
Hispano	1700	Szabo
Cina	1700	Tassopol
Musculița	1700	0
Ulis	1700	0
Cimbric	1700	0
Crai	1720	Crainic
Răsura	1720	Galdaev
Desis	1720	0
Cartusel	1740	0
Cràiasa	1740	0
Ural	1740	0
Călin	1740	Fischer
Santuța	1760	0
Elena	1760	Brânzea
Arvuna	1780	0
Dudu Gordon	1780	0
Eol	1780	0
Furor	1780	0
Harry Boy	1800	Ghenea
Tais	1820	Cristod.

Premiul DUOCENTA
Handicap — 15.000 lei

Sonora	1700	Zabelin
Rugina	1720	0
Dorna	1720	0
Peter Worthy	1720	Cristod.
Ciclop	1740	0
Voevodul Tig.	1740	Grünwald
Giuditta	1740	0
Sorvanet	1740	0
Gangster	1740	A-sky
Print	1760	0
Venezia	1760	0
Ducesa	1760	0
Catinca	1780	0
Edith	1780	0
Pisica	1780	0
Szelvesz	1780	Ghenea
Rosalinde	1800	Fischer

Premiul DOBROGEA
Handicap — 13.000 lei

Mister	2100	Fischer
Mura II	2140	0
Vrăjitor	2140	Welch
Va-ta	2140	Drăgotescu
Tufănica	2160	Galdaev
Pinkerton	2160	0
Sultana	2180	Zabelin
Makrele	2180	Grünwald
Handicap	2180	0
Mura	2180	0
Lăcrămioara	2220	0
Legionar	2220	Slobozenco
Busuioc	2220	0

Premiul DALILA
Record — 15.000 lei

Torent	1720	0
Brebenea	1720	0
Ducesa	1720	Tassopol
Pisica	1720	0
Kamaa	1720	Grünwald
Belșug	1740	0
Giuditta	1740	0
Pandur	1740	Fischer
Hercegno	1740	0
Cupidon	1740	0
Guard. Girl	1740	0
Ideal	1760	Dobrescu
Rosalinde	1760	0
Blondella	1760	0
Talaz	1760	D-trescu
Champion	1780	Ghenea
Kanada	1780	Gaidaev
Voraus	1800	0
Citronat Gord.	1800	0

PRESA ȘI ALERGĂRILE DE AZI

ZIARELE	Premiul Dorohoi	Premiul Dâlga	Premiul Dona Linda	Premiul Dunărea	Premiul Dentzia	Premiul Duocenta	Premiul Dobrogea	Premiul Dalila
Universul Sport	Zeta Eol	Domnița Harry Zvon	Poenița Busuioc	Trixie Belșug	Hispano Răsura	Sonora Voevodul Tig.	Legionar Vrăjitor	Pandur Champion
Gazeta Sporturilor	Zeta Eol	Domnița Harry Zvon	Poenița Busuioc	Busuioc Trixie	Facla Răsura	Voevodul Tig. Sonora	Tufănica Vata	Pandur Champion
Universul	Zeta Musculița	Domnița Harry Zenit	Busuioc Poenița	Belșug Trixie	Călin Harry Boy	Peter Worthy Szelvesz	Legionar Vrăjitor	Pandur Kamaa
Curentul	Zeta Eol	Domnița Harry Zvon	Busuioc Aventurier	Trixie Belșug	Călin Răsura	Peter Worthy Gangster	Vrăjitor Legionar	Pandur Kamaa
România	Zeta Eol	Domnița Harry Zvon	Poenița Tava	Trixie Belșug	Harry Boy Călin	Voevodul Tig. Gangster	Makrele Vrăjitor	Kanada Pandur
Timpul	Zeta Eol	Domnița Harry Zenit	Poenița Busuioc	Belșug Trixie	Călin Hispano	Sonora Voevodul Tig.	Legionar Makrele	Pandur Kamaa
Ordinea	Zeta Eol	Domnița Harry Zvon	Poenița Aventurier	Trixie Belșug	Cina Harry Boy	Voevodul Tig. Szelvesz	Vrăjitor Makrele	Pandur Kanada
Seara	Zeta Eol	Domnița Harry Zvon	Busuioc Aventurier	Belșug Trixie	Răsura Călin	Voevodul Tig. Rosalinde	Makrele Vrăjitor	Champion Pandur
Semnalul	Zeta Musculița	Domnița Harry Zvon	Poenița Busuioc	Belșug Trixie	Călin Răsura	Szelvesz Gangster	Tufănica Sultana	Pandur Champion
Cei mai indicați	Zeta 9	Domnița H. 9	Poenița 6 Busuioc 3	Belșug 5 Trixie 4	Călin 4 Răsura 1 Cina 1 FaFcla 1 Hispano 1 Harry Boy 1	Voev. Tig. 1 Sonora 2 Peter W. 2 Szelvesz 1	Legionar 3 Makrele 2 Vrăjitor 2 Tufănica 2	Pandur 7 Kanada 1 Champion 1

Băneasa Trap; Ziua 28-a Sâmbătă 1 Aprilie 1939

—I N S C R I E R I—

Premiul EFORIE
Handicap — 11.500 lei

2040 Voevod
2080 Lama
2100 Elișor, Kirasa
2120 Desis
2140 Călasa
2160 Thallo, Cartușel, Comoara
2180 Mister, Extra, Elena
2200 Oborean, Dudu Gordon, Fudul, Furor, Pan Worthy, Dor de Ducă
2220 Bețiv, Harry Boy, Zenit, Sorana, Primăvara
2240 Vrăjitor, Tais

Premiul ELIA
Handicap — 13.000 lei

1680 Lancia
1700 Mister
1720 Oborean, Fudul, Harry Boy, Sorana
1740 Măzura, Tais, Elly, Zenit, Va-ta
1760 Elixir, Draga Mea, Florita, Mohor, Floare, Mura II, Alunis, Vrăjitor
1780 Eggy, Sultana, Parma, Makrele, Tufănica, Zgomot, Bunel, Pinkerton
1800 Sultan II, Handicap, Livada, General Worthy, Gelsha, Mura
1820 Natașa

Premiul EINSTEIN
Handicap — 15.000 lei

2100 Tava, Parma
2120 Elixir, Zgomot, Bunel
2140 Zalud. Sultana, Livada, Handicap, Durdulia, Mura
2160 Dorna, Peter Worthy, Lăcrămioara, Legionar, Leu, Natașa, Busuioc
2180 Rugina, Cielop, Poenița, Volnta. Eftin, Brad
2200 Casatca, Pleava, Pacahantos, Pisica, Gangster, Kamaa, King Worthy
2220 Ducesa, Dorka
2240 Guardian Girl

Premiul ELZA
Condiție (1/2) — 11.500 lei

1600 Birlic, Domnia, Don, Lăutar, Olga, Geovinezza, Ulm, Năvalnic, Uranus, Iarba, Pușa, Dolly B., Jocker
1620 Lilla, Print Worthy, Românaș, Rozina
1660 Tara, Hispano
1680 Cilly Hanover, Musculita, Ulis, Cimbric
1700 Bandit II
1720 Urganda
1740 Cina, Santuța, Taina
1800 Răsura, Călin
1820 Eol

Premiul ENGHIEN
Condiție (1/5) — 13.000 lei

2120 Aventurier, Parma
2140 Casatca, Handicap, Pan Worthy
2160 Brebenea, Lăcrămioara, Bruma II, Pisica, Spic, Busuioc
2180 Pecoera, Pacahantos, Catinca, Gangster, Voința, Kamaa, Zvon, Brad
2200 Ieroșca II, Pock, Pikaver, King Worthy, Champion junior
2220 Katy Caid, Cupidon, Ninon, Coconaș
2240 Guardian Girl
2260 Viziru
2300 Primrose
2320 Pai, Vivat

Premiul TOKAR
Condiție — 40.000 lei

1600 Ulm, Birlic, Uranus, Taina, Ural, Călin
1620 Draga Mea, Floare, Santuța, Brenn, Eol, Barza
1640 Amy Scotland, Rama II, Gaby M.
1660 Oborean, Florița, Vrăjitor, Geisha, Szeged, Ghimp
1680 Poenița, Tutun, Adda W.
1800 Răsura, Cor. urdu snrd
1700 Iubita, Ghid, Petruș
1720 Ezer jo
1740 Belșug, Little Orphan

Premiul EL ZORAB
Record — 13.000 lei

1700 Florița, Floare.
1720 Zalud, Pava, Sultan II, Parma, Alunis, Puica, Va-ta
1740 Handicap, Durdulia, Natașa, Mura, Zvon, Ghimp
1760 Sonora, Livada, Lăcrămioara, Jeles II, Legionar, Voința, Busuioc
1780 Torent, Belșug, Luntraș, Ducesa, Voevodul Țiganilor, Giuditta, Sorvanet, Sonia Worthy, Centaur, Bruma II, Pisica, Gangster, Kamaa, Guardian Girl, Pikaver, King Worthy, Brad, Champion junior
1800 Edith, Hercegnö, Szelvesz, Catinca, Cupidon, Blondella, Ghid, Ideal, Ninon, Talaz, Coconaș, Dolly W.
1820 Anny Worthy, Gruia, Nation, Viziru

Premiul EBRU
Performanță — 15.000 lei

2100 Bețiv
2120 Mister, Luna, Vrăjitor, Harry Boy, Tais, Fudul
2140 Domnița Harry, Mura II, Va-ta
2160 Makrele, von, Holio, Ostaș
2180 Tufănica, Handicap, Durdulia, Natașa
2200 Poenița, Legionar
2220 Lăcrămioara, Spic, Voința, Pisica, Brad, Champion jr. Eftin, Busuioc
2260 Adda Worthy, Dorka

Premiul TERNOVEANU
Record — 21.000 lei

2200 Belșug
2220 Ghid, Petruș
2240 Katy Caid, Pai, Trixie, Rosalinde, Pock
2260 Sam Worthy, Kanada, Joppa Hanover
2280 Champion
2320 Gondolat II
2340 Haron

Băneasa Trap; Ziua 29-a, Duminică 2 Aprilie 1939

—I N S C R I E R I—

Premiul ESTER
Handicap — 15.000 lei

2100 Parma, Mura II, Alunis
2120 Elixir, Makrele, Tufănica, Zgomot, Bunel, Pulca
2140 Eggy, Zalud. Aventurier, Sultan II General Worthy, Sultana, Livada, Handicap, Durdulia, Mura
2160 Dorna, Peter Worthy, Lăcrămioara, Legionar, Leu, Natașa, Busuioc
2180 Rugina, Cielop, Poenița, Voința. Eftin, Brad
2200 Casatca, Pleava, Pacahantos, Pisica, Gangster, Kamaa, King Worthy
2220 Dorka

Premiul ELZA
Condiție (1/2) — 11.500 lei

1660 Parma
1680 Print, Casatca, Venezia, Ducesa, Voevodul Țiganilor, Giuditta, Fama, Lăcrămioara, Sorvanet, Pisica, King Worthy
1700 Torent, Primrose, Edith, Peceora, Szelvesz, Catinca, Centaur, Coconaș
1720 Brebenea, Pai, Kitty Clair, Pandur, Hercegnö, Rosalinde, Amsel, Blondella, Wodka, Ghid, Ideal, Guardian Girl
1740 Katy Caid, Lucifer II, Theodora, Kundry, Valentio, Nation, Viziru
1760 Voraus, Champion, Jade, Vivat Margaret T., Gruia
1780 Antrag, Citronat Gordon, Hannibal II
1800 Roland D.
1820 Haron, Gondolat II

Premiul ETULEA
Condiție (1/2) — 13.000 lei

1580 Ulm, Birlic, Uranus, Uria, Libia, Tibet, Print Worthy, Rozina
1600 Clifford Hanover, Amy Scotland, Tara, Musculița, Cimbric
1620 Cilly Hanover, Hispano, Elly
1640 Cina, Santuța, Taina, Ural
1660 Răsura, Eol, Miristea, Zeta, Călin
1680 Carol Hanover
1700 Draga mea, Floare
1780 Rama II

Premiul EDGAR
Condiție — 15.000 lei

2120 Parma
2140 Print, Casatca. Poenița, Pisica
2160 Lumtraș, Jeannine Worthy, Giuditta, Fama, Handicap, Lăcrămioara, Peceora, Vivat, Mura, Pikaver, King Worthy
2180 Pai, Edith, Szelvesz, Ieroșca II, Catinca, Cupidon, Bruma II, Voința, Ezer jo, Guardian Girl, Petruș, Coconaș, Champion junior
2200 Sam Worthy, Ninon
2220 Voraus, Pock, Kanada, Nation, Viziru
2240 Trixie

Premiul EVERL
Condiție 1/5) — 18.000 lei

1700 Facla, Măgura, Oborean, Florita, Mohor
1720 Thallo, Călin
1740 Extra, Cràiasa, Eol, Pan Worthy, Furor, Elena, Sorana, Peter Gordon, Diadia Lul
1760 Arvuna, Bețiv, Dudu Gordon, Vrăjitor Hanny Boy, Tais
1780 Tava, Sultan II, General Worthy, Mura II, Alunis, Geisha, Va-ta Hollo
1800 Eggy, Makrele, Tufănica, Handicap, Zvon, Ostaș
1820 Ghimp

Premiul EXCELSIOR
Record — 15.000 lei

2100 Elixir, Zalud
2120 Poenița
2140 Peter Worthy, Lăcrămioara, Spic, Voința, Eftin, Pikaver
2160 Ducesa, Pisica, Gangster, Brad, Champion junior
2180 Ieroșca II, Bruma II, Guardian Girl, Ninon, King Worthy, Dorka
2200 Edith, Peceora, Pandur, Cupidon, Ghid, Talaz, Coconaș
2220 Katy Caid, Pai, Trixie, Blondella, Kundry, Anny Worthy, Gruia, Nation, Viziru
2240 Pock, Sam Worthy

Doi valoroși 3 ani francezi inscriși in Marele Premiu de primăvară

La 7 Mai se va disputa pe hipodromul din Praga, Marele Premiu de Primăvară.

La această clasică alergare au fost inscriși și doi cai francezi de trei ani, de cea mai bună calitate.

Este vorba de Erneston și Murhofer. Ultimul descinde din Hotweed și Profiterolle, care au făcut o frumoasă carieră pe hipodrom.

Acești doi alergători au fost dați în grija antrenorului vienez Slepetzky.

BOX

In timp ce Galento crede că va putea scoate din luptă pe Joe Louis

Ambers s'a apropiat de Henry Armstrong

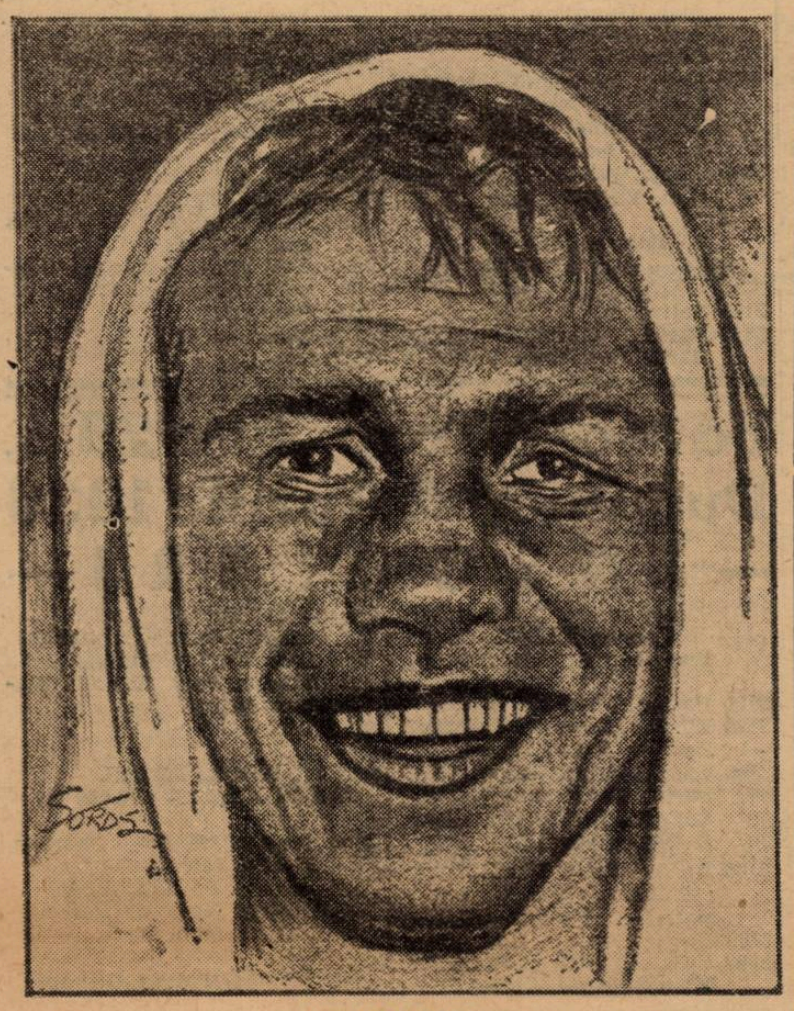

LOU AMBERS

Recenta victorie a lui Lou Ambers asupra lui Baby Arizmendi a asigurat italo-americanului o nouă întâlnire de campionat cu Henry Armstrong, deschizându-i în plus, drumul spre titlul pe care l-a detinut.

Fostul campion mondial ușor a sustinut totdeauna matchuri frumoase și dacă el nu a strălucit printr'un punch hotărîtor a excelat în technică.

CUM A INVINS PE ARIZMENDI

Intâlnirea Ambers-Arizmendi a avut două faze distincte. In primele cinci reprize, cel dintâi nu s'a întrebuintat decât spre a nu se lăsa întrecut de adversarul său. astfel că lupta părea că se va termina la egalitate. Arizmendi a fost cel care a dat tonul începerii ostilităților încercând să-și demoralizeze adversarul cu lovituri ca de ciocan, la corp. Acest lucru l-a făcut să obosească și când în repriza șasea Ambers a pornit la atac, fizionomia luptei s'a schimbat imediat. Pe scurt, Ambers a fost văzut dominând în schimburi și în technică.

Apoi, deschiderea arcadei drepte a lui Arizmendi, cu un precis uppercut, magistral plasat de Ambers, a însemnat începutul sfârșitului. Ambers a știut să speculeze această situație și seria lui de uppercut-uri a provocat adâncirea și agravarea rănei adversarului, fapt care a determinat pe medicul reuniunei să oprească lupta.

Poate că Arizmendi ar fi putut să continue. Dar în ce condițiuni ? Deaceia hotărîrea medicului a însemnat o ușurare pentru cei cari asistau la match.

CE SE SPUNE DE MATCHUL LOUIS-GALENTO

Tony Galento, boxeurul-berar și inamicul Nr. 1 al lui Joe Louis, campionul lumii la toate categoriile, a fost supus unui consult compus din cinci medici ai Comisiunei de box a statului New-York care l-au găsit apt să înfrunte pe Joe Louis pentru titlul pe care acesta din urmă îl deține.

In referire cu acest match, marele promotor american Mike Jacobs a confirmat notița care anunța angajarea acestei întâlniri fără a preciza orașul în care matchul urmează să se desfășoare.

La început a fost vorba ca Joe Louis să-și apere titlul la New-York, dar Mike Jacobs nu a confirmat și această știre mulțumindu-se să precizeze numai că matchul se va ține la sfârșitul lunei Iunie.

Organizarea acestui mare eveniment pugilistic al anului va costa pe Mike Jacobs cocheta sumă de un milion de dolari.

DECLARAȚIILE LUI GALENTO

Interpelat de ziariști, la Miami unde și-a început antrenamentul, Tony Galento a răspuns scurt și precis :

„Il voi scoate din luptă cu o singură lovitură".

Fostul campion mondial Harry Jeffra a sosit la Londra

Odată cu Red Burman a sosit la Londra și Harry Jeffra, fostul campion al lumii la categoria cocoș. între Septembrie 1937 și Februarie 1938, când a fost deposedat de acest titlu de Sixto Escobar.

Managerul său a declarat că Jeffra a susținut șapte matchuri de când a fost deposedat de titlu, câștigându-le pe toate și crede că pensionarul său va fi în stare să cucerească din nou campionatul lumii.

Max Waxmann (așa îl chiamă pe manager) a adăugat că pentru moment nu are angajată nici o întâlnire pentru Jeffra. dar este posibil ca acesta să fie programat în curând la Londra. După toate probabilitățile boxeurul din Baltimore va întâlni pe Spider Kelly.

Matchul Lou Brouillard - Cristoforidis a fost perfectat

El se va disputa în Aprilie, la Paris

După cum am arătat într'un număr precedent al ziarului nostru, imediat după matchul Brouillard-Tenet, au început tratative în vederea perfectărei unei întâlniri între canadian si campionul grec Cristoforidis.

Pertractările au fost destul de îndelungate și ele erau cât pe aci să esueze din cauză că Brouilarld nu a vrut să accepte matchul decât în limitele categoriei mijlocii.

In cele din urmă. datorită insistentelor lui Jeff Dickson s'a căzut de acord ca matchul să se dispute la greutatea liberă de 74 kg. 300 (limita categoriei mijlocii este de 72 kg. 574).

In ce privește data, matchul se va ține la 5 sau 6 Aprilie în arena Palais des Sports din Paris.

Break... Stop... Out..

La Fourmies (Belgia) selecționata Franței de Nord a dispus de o selecționată belgiană. Din opt matchuri, francezii au câștigat 2 au pierdut 1 și celelalte s'au terminat la egalitate.

*

La Hackney, Tiny Bostock a repurtat o nouă victorie. A învins prin oprire în repriza șaptea, pentru rănire, pe O'Neill.

La Sheffield, Gibbs a învins la puncte pe Crafter.

*

Arthur Danahar va întâlni la 27 Aprilie, la Albert Hall din Londra, pe Jimmy Vaughan.

CICLISM

Mai multe biciclete!

Iată preocuparea principală a federației române de ciclism

Tratativele cu o mare casă străină pentru crearea unei industrii în România sunt foarte avansate și vor continua în cursul unei vizite la Paris a președintelui F. R. S. C.-ului

In desvoltarea sportului ciclist contează foarte mult și posibilitatea ca sportivii să-și poată procura bicicletele necesare la o sumă convenabilă. Și de importanța acestei probleme este pătrunsă actuala conducere a federației române de ciclism, în frunte cu președintele său d. Vasile Canarache.

Am mai scris că FRSC reflectează foarte serios la rezolvarea imediată a acestei probleme. IAR ASTAZI PUTEM ANUNȚA CA ESTE IN TRATATIVE AVANSATE CU O MARE CASA STRAINA, PENTRU CREIAREA IN ROMANIA A UNEI INDUSTRII DE BICICLETE, bineînțeles cu asentimentul și concursul oficial al statului.

Mai mult chiar, s'a efectuat o comandă de 500 biciclete din cele mai perfecționate.

Tratativele continuă și putem da ca isgur că ele vor continua până la perfectare, la Paris, unde d. Vasile Canarache va fi în prima jumătate a lunei Aprilie. Plecarea aceasta nu-i definitiv perfectată, dar este foarte probabil că ea se va produce.

Firește, realizarea acestui mare proect nu poate decât să bucure. deoarece ciclismul românesc va căpăta noui baze, care-i vor asigura un viitor sigur.

A doua probă de pregătire

FRSC organizează în ziua de Duminică 2 Aprilie, 2 curse de pregătire : a) cursă deschisă alergătorilor începători; b) cursă deschisă alergătorilor de categoria 3-a.

Adunarea concurenților va avea loc la ora 15, la Mandravela (Văcărești), împărțirea numerilor și semnarea foilor de plecare între orele 1 și 1.45. Concurenții cari nu vor fi prezenți până la ora 15.45, nu vor putea lua plecarea. Plecarea în cursă se va da la ora 16.10.

Traseul este următorul : plecarea pe șos. Olteniței de la km. 5 până la kilometrul 25 și înapoi cu sosirea la Mandravela (traseul măsoară 40 km.).

Plecarea pentru ambele categori se va da în bloc la ora 16.10.

Clasamentul va fi pentru fiecare categorie separat.

Concurenții sunt obligați a avea frânele în bună stare de funcționare, costumul reglementar (chiloții negri).

Taxa de înscriere pentru toți concurenții este de lei 10.

Proba se închide la 10 minute după sosirea primului concurent din fiecare categorie.

Inscrierile însoțite de taxă se primesc până Vineri 1 Aprilie ora 20 la sediul FRSC din Calea Victoriei 29 et. 3.

Premiile sunt următoarele : primii 3 concurenți din fiecare categorie vor primi câte o medalie.

Oficialii cursei sunt domnii comisari V. Stănescu, N. Chircu, M. Antonescu. Judecător la sosire : V. Stănescu.

Toți alergătorii, cari și-au depus cererea de licență însoțită de toate actele cerute își pot ridica, personal sau prin delegatul grupării respective, licența la sediul FRSC, zilnic între orele 17—20.

Alergătorii cari nu au depus încă toate actele pentru licență, sunt rugați a le depune de urgență la secretariatul FRSC, neputând lua parte în caz contrar la cursele organizate.

IMPORTANT PENTRU ȘCOLARI

Concurenții școlari înscriși în cursa de Duminică 2 Aprilie, pot veni să alerge chiar în costumul străjeresc.

170 de înscriși în „Criteriul național al Franței"

Pentru prima cursă din „Criteriul național al Franței" s'au înscris 170 de participanți.

In acest număr se cuprinde și lotul „așilor" care au concurat în cursa Paris-Nisa.

Iată câteva nume cu îndreptățite aspirații la primul loc :

Aimar ;
Pelissier ;
Fournier ;
Bretocco ;
Soffietti ;
Magne

Unul din alergători, care aleargă și anul acesta, Cloarec, acum doi ani s'a clasat al treilea, acum un an al doilea și probabil anul acesta... primul ! ?

GUY LAPÈBIE... NU ALEARGA

Francezul Lapèbie, care a terminat în excelentă condiție cursa Paris-Nisa, s'a îmbolnăvit de o gripă ușoară, care însă nu-i va da voie să concureze la Criteriul național.

ULTIMA ORA

Până astă seară, grupările divizionare trebue să anunțe la F. R. F. A. numele jucătorilor indisponibili pentruca președintele federației să intervină pentru desconcentrarea lor

F.R.F.A. face eforturi ca să evite o nouă amânare a campionatului

Chestiunea etapei divizionare de Duminică n'a fost încă tranșată. Firește, toate circumstanțele duc spre o nouă amânare. Jucătorii divizionari continuă să fie concentrați, iar grupările descomplectate. Ori, în această situație, nu este posibil ca Duminică să se dispute campionat.

O INTERVENȚIE A PREȘEDINTELUI F.R.F.A.-ULUI

Federația însă, și pe bună dreptate, face eforturi ca să evite această nouă amânare, pentru a nu se încărca programul de primăvară.

Astfel, d. gen. Gabriel Marinescu, președintele federației de football, a promis că va face intervențiile necesare pentru a obtine desconcentrarea jucătorilor.

De altfel, d. gen. Gabriel Marinescu va lua parte probabil la ședința de astă seară a biroului federal.

TABLOURI DE JUCATORI CONCENTRAȚI

Cum, pentru ca intervențiile să fie precise, este nevoie de un tablou al jucătorilor concentrati. comisia campionatului național a primit dispoziții ca să ceară de urgență grupărilor divizionare, numele jucătorilor în cauză.

Și aseară, s'au expediat telegrame în acest sens, tuturor grupărilor divizionare. Acestea vor trebui să comunice listele respective până astă seară.

Cluburile din București au fost înștiințate verbal, prin delegații lor.

Iar Biroul Federal de astă seară va lua o hotărire în ce privește etapa de Duminică.

DIFICULTAȚI

Nu știm cum va fi rezolvată această problemă, dar suntem siguri că jucătorii — în afară de faptul că vor fi liberați cel mai de vreme Joi sau Vineri — urmează să se prezinte fără antrenamente la matchurile de Duminică și, mai ales, într'o stare fizică nepotrivită. Căci, concentraților li s'au făcut inoculări și în asemenea condițiuni vor fi inapți pentru matchuri.

Iar grupările își dau seama de eforturile la care și-ar supune jucătorii și de faptul că, în consecință, șansele le-ar fi diminuate.

Iată de ce nu credem că se va putea juca Duminică.

SE VA JUCA VENUS-F. C. CARPAȚI

In caz că Biroul Federal va decide din nou amânarea etapei de Duminică, grupările Venus și F. C. Carpați vor introduce imediat cererea lor de a juca Duminică, în cadrul Cupei României, în Capitală.

A fost descoperit un nou adversar pentru Joe Louis

Specialiștii ringurilor americane cred că au descoperit un viitor adversar al lui Joe Louis, în persoana negrului Leroy Evans din Buffalo.

Admirabil proporționat și de o construcție atletică, Leroy Evans justifică toate speranțele americanilor. Rămâne de văzut dacă pe ring va fi acelaș atlet impresionant.

Jocurile olimpice de iarnă la ordinea zilei

Deși de viitoarea olimpiadă ne mai desparte aproape un an, deși situația politică este încă tulbure, conducătorii sportului au și inceput să se gândească la viitoarea olimpiadă.

De curând U. F. S. R. a trimes o adresă federațiilor de: Ski, Patinaj, Bobsleigh și Hockey cerând lămuriri în legătură cu pregătirile pe care intenționează forurile noastre de specialitate să le facă în vederea participării României la Jocurile Olimpice de iarnă care se vor organiza în 1940 la St. Moritz în Elveția.

Astăseară se constitue noul comitet al „Grupului Sportiv Motor"

Cu prilejul celei de a treia adunare generală a „Grupului Sportiv Motor" expirând mandatul vechiului comitet. s'a procedat la alegerea viitorilor conducători ai acestei formații care a adus, în scurta-i activitate, un considerabil aport sporturilor motorizate dela noi.

Scrutinul a fost favorabil d-lor: ing. Aurel Persu, ing. Cezar Popescu, ing. A. G. G. de Chastelain, ing. Jean Calcianu, ing. Petre Carp, dr. Titu Manicatide, av. Dimitrie Vicol, Nicolae Jilescu, Mario Gebauer, G. Polizu-Micșunești, Ionel Schmitzer, Petre Cristea, Luca I. P. Niculescu, Mihail Sontag și d-rei Marina Știrbey.

Astăseară la ora 21, la sediul „Grupului" comitetul se va aduna în ședință de constituire.

Dat fiindcă majoritatea noilor aleși au figurat și în comitetele trecute este sigur că nu vor interveni decât foarte mici modificări în ce privește viitoarele atribuțiuni.

Primele înscrieri pentru Cupa Bucegilor

De marea competițiune pascală nu ne mai despart decât puține zile. In ciuda evenimentelor politice, cupa Bucegilor pasionează cluburile noastre și primele înscrieri au și inceput să sosească.

AS. SPORTIVA A MUNICIPIULUI BRAȘOV ȘI-A TRIMES ADEZIUNEA

Tânăra grupare brașoveană și-a trimes adeziunea înscriind pe următorii skieuri:

Munteanu Vasile, Munteanu Alex. Sulică V., Nistor, Gâștănaru.

SKI-CLUB BUCUREȘTI

Alături de gruparea brașoveană s'a mai înscris și Ski-Club-Bucuresti. Clubul organizator a și format echipa în felul următor:

Vlaicu D., Walter E., Nan I., Mircan D.

ASTĂZI O ȘEDINȚĂ A COMITETULUI ORGANIZATOR

Astăzi, la ora 20 se va întruni la sediul clubului, comitetul organizator al marei competițiuni, urmând a lua importante hotăriri în legătură cu acest concurs.

Echipa Ungariei pentru matchul de Duminică cu Elveția

BUDAPESTA, 28. — In vederea matchului cu Elveția, care se joacă Duminică la Zürich, pentru „Cupa Europei", d. dr. Dietz, selecționeurul unic al M. L. Sz., a alcătuit echipa Ungariei astfel:

Szabo (Hungaria)-Olajkàr I (Kispest), Biro (Hungaria)-Lazar, Sàrosi III (ambii Ferencvàros), Balog (Ujpest)-Adàm, Vincze, Zsengellér (toți Ujpest), Kiszely, Gyetvai (ambii Ferencvàros).

REZERVE: Szàntho, Kollàth (Szolnoki MAV) și Sziklai (Ujpest).

Tricolor C. F. P. V. vrea să joace a treia zi de Paști la Ploești cu echipa germană „München"

Cu toate evenimentele politice actuale, Tricolor C. F. P. V. mai găsește o leacă de timp pentru a se gândi că de Paști n'are program aranjat.

Și, întrebând aseară pe d. ing. Haret ce proecte are pentru Paști, am aflat că chestiunea cu Slavia a căzut baltă, dar că proectează să angajeze echipa germană Muenchen, care are două jocuri perfectate cu Ripensia la 9 și 10 Aprilie la Timișoara.

In acest scop, d. ing. Haret va intra în tratative cu delegatul Ripensiei pentru a vedea dacă germanii ar accepta un al treilea joc la Ploești.

In Maiu, echipa națională a Angliei va juca în Africa de Sud...

...A renunțat deci Football Association la jocurile din Italia, România și Jugoslavia?

Pentru prima dată în analele footballului britanic, echipa națională va fi însoțită de un manager

Turneul echipei naționale engleze pe continent devenise de mult timp nesigur.

Se pare că acum svonurile referitoare la intenția lui „Football Association" de a abandona proectul matchurilor cu Italia, România și Iugoslavia, au fost confirmate mai mult sau mai puțin oficial.

UN TURNEU AL ECHIPEI NAȚIONALE IN AFRICA DE SUD

In această direcție, l'AUTO publică o informație a corespondentului său din Londra, menită să facă senzație la Roma, București și Belgrad.

Tot în cursul lunei Mai, echipa națională a Angliei va întreprinde un turneu în Africa de Sud.

Ceeace înseamnă precis că Football Association se gândește foarte serios la anularea matchurilor europene.

Dacă, bine înțeles, nu este vorba de o a doua echipă națională, sau o selecționată amatoare ceeace este însă foarte îndoelnic.

Nu poate fi, desigur, vorba de o renunțare oficială la jocurile contractate cu Italia, România și Iugoslavia până când federația engleză nu va anunța, în scris, federațiile interesate.

Dar insistența și mai ales precizia amănuntelor în legătură cu acest turneu în Africa de Sud, face ca proectul european să mai aibe foarte puține șanse de realizare.

ECHIPA NAȚIONALA VA FI INTOVARAȘITA DE UN MANAGER PLĂTIT DE F. A.

In legătură cu acest turneu în Africa de Sud se pare că federația engleză va lua o hotărire revoluționară pentru istoria footballului englez.

Este vorba ca echipa națională să fie însoțită de un manager plătit de federație. Și, într'adevăr, aceasta s'ar întâmpla pentru prima dată în analele footballului britanic.

„Football Association" are în vedere patru manageri de la cluburi din prima ligă profesionistă. Printre ei — și cu cele mai multe șanse de a fi preferat — este și James Seed managerul lui Charlton Athletic, care a mai fost acum câțiva ani în Africa de Sud, în calitate de jucător al echipei anționale.

NU TOATA LUMEA ESTE INSA DE ACORD CU ACEASTA INOVAȚIE

Decât că nu toată lumea este de acord cu inovația, pe care vrea s'o inaugureze federația de football.

Părerile sunt foarte împărțite în această privință și iată ce opune un oficial ideii acesteia:

„Sunt contra inovației unui manager plătit pentru echipa națională a Angliei pentrucă nu cred că jucătorii vor aprecia lucrul acesta.

„jucătorii, cari posedă clasa necesară pentru a reprezenta Anglia, nu cred că ar fi necesar să aibe un manager ca „doică".

„Ei nu au nevoe decât de un antrenor capabil".

Actualităţi

DREAPTA

Doi portari cu renume continental în plină acţiune:
Sus : **Platzer, portarul Admirei, se pregăteşte să respingă balonul.**
Jos : **Olivieri (Torino) l-a respins cu pumnii, lămurind o situaţie extrem de critică.**

STANGA

Trei momente din matchul Heuser-Lazek :
Sus : **Heuser atacă lovind cu ambele mâini şi-şi îngrămădeşte adversarul în corzi.**
Mijloc : **Un nou atac — riscant, nu? — al lui Heuser.**
Jos : **Lazek este ameţit, dar face eforturi să întârzie desnodământul fatal. In zadar, însă...**

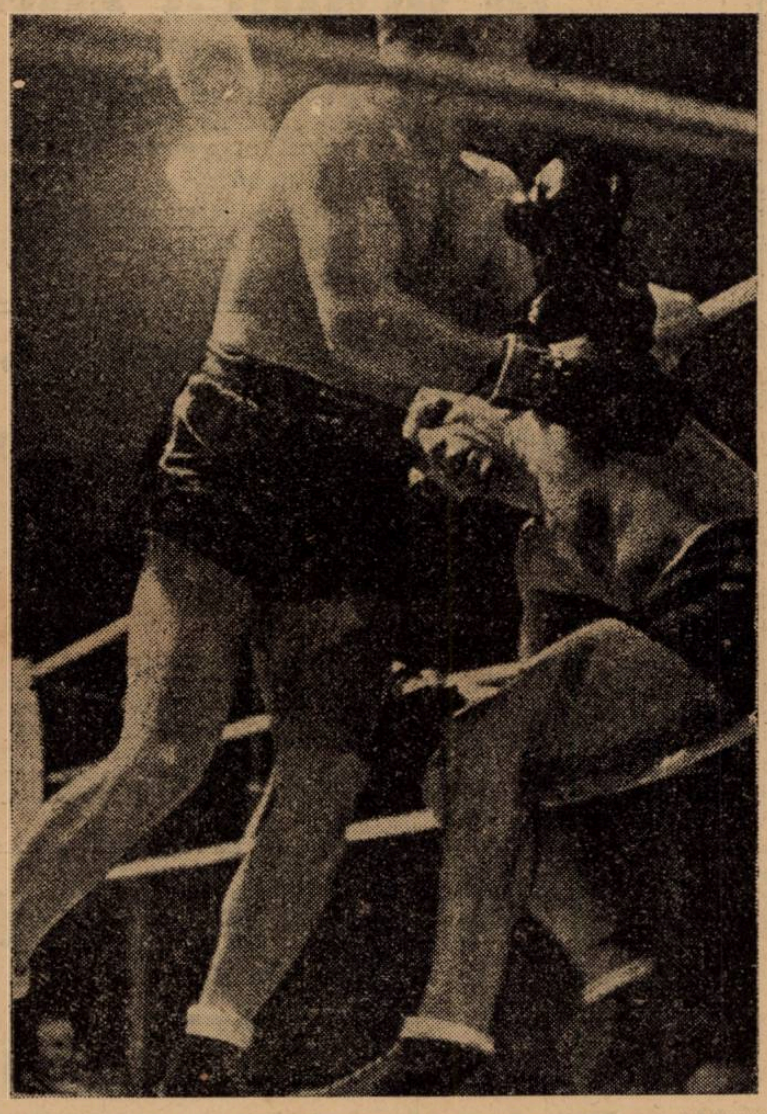

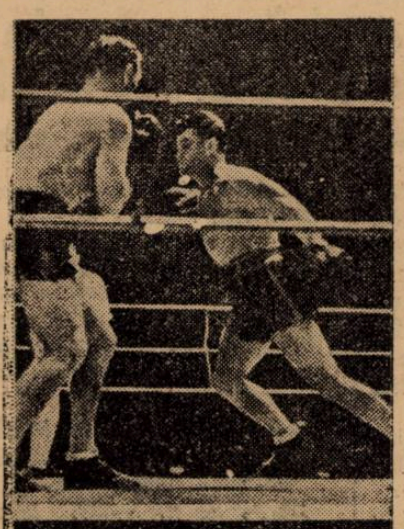

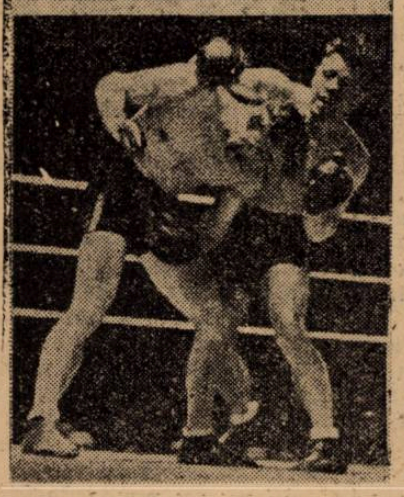

Editura Societăţii Anonime „Universul", Bucureşti, Str. Brezoianu Nr. 23—25 — România

o „ASOCIAȚIUNEA"
SIBIIU

Taxa poștală plătită în numerar conform aprobării dir. g-rale p. t. t. nr. 70.346/938.

2 LEI

UNIVERSUL

8 PAGINI
89-1939

Redacția și Administrația: Palatul „UNIVERSUL", str. Brezoianu 23—25. Telefon: Centrala: 3.30.10; Redacția: 4.21.81. Redactor responsabil EUGEN DUMITRESCU

Proprietar: „Universul" S. A.
Adm.-delegat STELIAN POPESCU
Inscris sub No. 167, Trib. Ilfov

Nr. 89. — Anul II • BUCUREȘTI. — Vineri 31 Martie 1939

ABONAMENTE:
Pentru grupări sportive 1000 lei anual

3 luni LEI 150
6 luni LEI 270
1 an LEI 500

Campionatul național de football a suferit o nouă amânare

Astfel că Duminică se va disputa în Capitală jocul de cupă Venus-Carpați

Se vor programa, însă, matchuri oficiale in zilele de Paști

Toate intervențiile făcute de F.R.F.A. pentru ca Duminică să se poată juca matchuri de campionat, după cum am anticipat, n'au avut succes.

Echipele continuă să fie descomplectate, deci în imposibilitate să poată juca Duminică.

Incât, Biroul federal și comisia campionatului național, întrunite aseară special, n'au putut lua altă hotărîre decât aceea de a amâna din nou etapa de Duminică.

După ședință s'a dat presei următorul comunicat :

AMANARE PANA LA NOUI DISPOZIȚIUNI

„Matchurile de campionat din Divizia Națională A și B se amână din oficiu până la noui dispoziții.

„LA TERMENELE REȚINUTE PENTRU CAMPIONAT SE POT JUCA — IN CAZ DE COMUN ACORD INTRE GRUPARI — MATCHURI DE CUPA CU INCUVIINȚAREA FEDERAȚIEI.

„Federația rezervă zilele de Paști pentru jocurile grupărilor care au obținut aprobare să joace cu echipe din străinătate, spre a da posibilitate cluburilor românești să-și respecte angajamentele.

„PENTRU GRUPARILE LIBERE, DACA SITUAȚIA VA PERMITE, SE VOR PROGRAMA IN ZILELE DE PASTI JOCURI DE CAMPIONAT RESTANTE, IN ORDINEA AMANARII LOR.

„Federația va anunța în timp util grupările asupra programului oficial de Paști".

Președintele F.R.F.A.,
General Gabriel Marinescu

DECI, DUMINICA : VENUS-CARPAȚI

O consecință imediată a acestui comunicat : Duminică se dispută în București matchul de cupă Venus-Carpați, aprobat de comisia Cupei României.

MATCHUL OFICIAL VENUS-RAPID URMA SA SE DISPUTE DUMINICA...

Dar restricțiile comunicatului au făcut să eșueze tratativele care au început chiar aseară între Venus și Rapid pentru a disputa Duminică pe Splai matchul lor de campionat, fixat la 4 Iunie în Giulești.

Pentru aceasta și pentru schimbarea terenului, Venus a oferit Rapidului o bursă de 200.000 lei.

Inutil însă, de oarece comunicatul nu permite devansările.

Bican la Venus, pentru 1.000.000 lei!... ...cel puțin așa anunță ziarul grec „Athletismos"

Intr'unul din numerele ..le, ziarul de sport „A..tismos" din Atena, a..ță un fapt cu totul ..raordinar pentru noi. Acela că Venus l-ar fi achiziționat pe Bican de la Slavia pentru suma de 1.000.000 lei.

Nu ar fi deloc scump dacă ar putea fi adevărat.

Să fie o glumă a lui... Humis, sau o fantezie a redactorului atenian ?

Balcaniada feminină

Jugoslavia va organiza marea competițiune în toamna acestui an

Zilele trecute, Uniunea Federațiilor de sport din România a primit o adresă din partea subsecretariatului Educației Fizice din Iugoslavia, prin care se aduce la cunoștință inițiativa Federației Femenine Iugoslave de a organiza în acest an prima Balcaniadă femenină.

CE SPORTURI URMEAZA SA SE DESFAȘOARE

In programul acestui concurs ar urma să figureze următoarele sporturi :

1) Atletism.
2) Gimnastică
3) Innot.
4) Tennis.
5) Dansuri populare.

CAND VA AVEA LOC CONCURSUL

Marea întrecere între cele mai bune sportive din Balcani ar urma să se dispute în cursul lunei Septembrie, în capitala Iugoslaviei.

U.F.S.R. SE INTERESEAZA DE PARTICIPAREA ROMANIEI

U. F. S. R. a făcut imediat cunoscut federațiilor de : atletism, tennis, înnot, gimnastică și Asociației Creștine a Tinerilor pentru dansuri naționale, invitându-le să ia toate măsurile pentru pregătirea reprezentantelor noastre.

CE ȚARI AU FOST INVITATE

Federația iugoslavă a invitat la marea întrecere din Septembrie următoarele națiuni : Grecia, Albania, România, Bulgaria, Turcia.

ROMANIA VA PREZENTA UN TEAM REDUTABIL

Concursul dela Belgrad va fi un fericit prilej de afirmare pentru sportul femenin românesc.

Atât la atletism, cât mai ales la tennis, înnot, gimnastică și dansuri, țara noastră posedă elemente dotate cu reale calități, care, suntem convinși că, pregătite din timp și selectionate cu grijă, vor putea să ne aducă succese frumoase.

ROMANIA PARTICIPA IN „MICUL C. E. C."

DAR NUMAI DACA ESTE ADMISA CU DOUA ECHIPE...

...A RASPUNS F. R. F. A. FEDERAȚIEI UNGARE

Se știe că federația ungară de football a propus federațiilor interesate în Cupa Europei Centrale, înființarea unei competiții paralele, disputată după aceleași criterii, care să se numească „micul C. E. C." și în care să participe echipele clasate în locul 3 și 4 din Italia, Ungaria și Cehoslovacia și cei de-al doilea clasați din România și Iugoslavia.

M. L. SZ. SE INTERESEAZĂ DE... PĂREREA F. R. F. A.

In cursul zilei de eri, domnul Ferdinand Stoessel, reprezentantul federației maghiare la București, s'a interesat la F. R. F. A., care este părerea forului nostru în legătură cu această propunere.

Pentru a se înțelege mai bine aceste insistențe ale M. L. Sz., trebue remarcat faptul că liga profesionistă ungară acordă un foarte mare interes acestei competiții, în care urmează să participe și celelalte două echipe maghiare „eliminate" din Cupa Europei Centrale.

PUNCTUL DE VEDERE AL FEDERAȚIEI ROMANE

Domnul Octav Luchide, directorul technic al F. R. F. A., a răspuns delegatului forului ungar că punctul de vedere român este acela, pe care federația l-a comunicat M. L. Sz., într'o adresă anterioară.

România este de acord cu înființarea acestei competiții cu o singură condiție: să fie admisă în ea cu două echipe.

Un campion grijuliu...

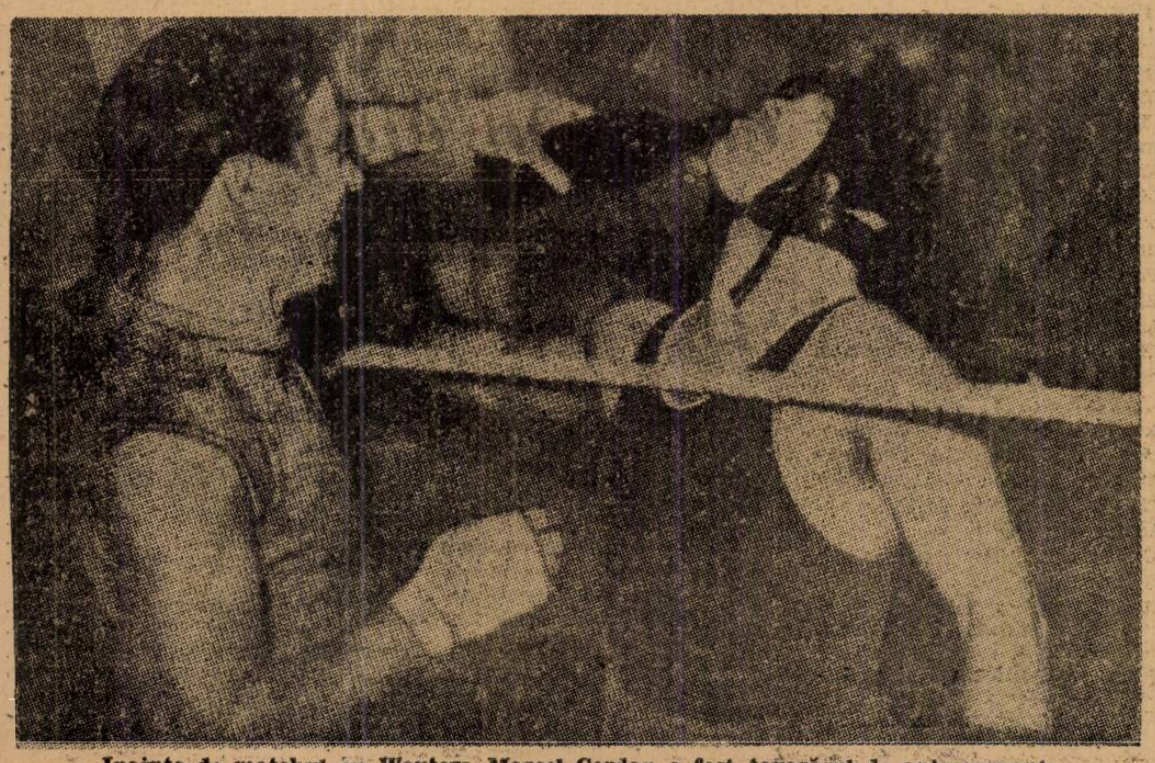

Inainte de matchul cu Wouters, Marcel Cerdan a fost tovarășul de antrenament al lui Brouillard

S'au schimbat vremurile

Bolton Wanderers

vrea să joace în România...

...dar nu va găsi niciun amator să-i aducă

S'a scris mai de mult că singura echipă engleză, care „se aventurează" în Europa Centrală, este Bolton Wanderers.

Britanicii au făcut și o ofertă pentru unul sau două jocuri în România dar, după toate probabilitățile, oferta aceasta va fi declinată de toți organizatorii noștri.

Bolton nu va putea juca aici în sezonul de primăvară, de oarece timpul este prea scurt pentru a se mai putea începe tratative cu o echipă engleză.

Păcat. Bolton Wanderers nu este o echipă faimoasă, dar are pe cel mai mare dribleur al Angliei, Scoției și Irlandei, interul dreapta Westood.

ATLETISM

50,12 m.!

Discobolul Syllas a stabilit un nou record grec la aruncarea discului

Dar... isprava n'are sorți de omologare fiind făcută la un antrenament

Atena, 29. — Cu prilejul unui antrenament desfășurat aci pe stadionul Averoff, discobolul Syllas recordman grec și balcanic, a reușit o performanță cu adevărat extraordinară.

După trei încercări, aruncând consecutiv 47 m. 50, 48 m., în ultima prinde o aruncare bună de 50 m. 12, lungime care constitue un nou record grec și balcanic.

SYLLAS ESTE IN MARE FORMA

Noua ispravă a lui Syllas îl desemnează încă odată că este cel mai autorizat reprezentant al discului balcanic.

Ascensiunea lui din ultimul timp vădește, cu prisosință, forma ridicată a discobolului grec.

TOTUȘI... RECORDUL SE PARE CA NU VA FI OMOLOGAT

Performanța fiind stabilită la antrenament, conform regulamentelor, nu va putea fi omologată.

De pe pistă...

Federația norvegiană de marș a început încă de pe acum preparativele în vederea Jocurilor olimpice dela Helsinki. In acest scop federația a programat numeroase întâlniri internaționale la cari mărșăluitorii norvegieni vor lua parte.

Egil Romberg Anderssen va participa în Aprilie, la campionatele engleze de marș, în timp ce Edgardo Brown va lua parte la traversarea Berlinului. Campionatele Norvegiei de marș pe pistă au fost programate pentru 10 Septembrie pe stadionul Friederich, iar campionatele de marș pe stradă la 24 Septembrie.

*

Atleții germani *vor susține în acest sezon 10 întâlniri internaționale, ca pregătire în vederea Jocurilor Olimpice din 1940.*

Prima întâlnire a stagiunei va avea loc la 1 și 2 Iunie la Monaco contra reprezentativei franceze; urmează apoi la 15 și 16 aceiași lună și în August, matchurile cu Italia și Anglia, urmate de matchul cu Ungaria la Budapesta și cu Elveția la Zuerich.

Tariful de publicitate al ziarului UNIVERSUL

(CATEGORIA IV)

LINIA CORP	
Dela 10-1000 linii Lei	5
Dela 1000 linii în sus . . . . . „	7,50
Anunțurile colectorilor de loterii „	10
Bilanțuri, convocări, notificări etc. „	30
Știri artistice, judiciare, școlare „	15
Informațiuni comerciale minimum 5 linii „	17,50
Informațiuni financiare minimum 5 linii	17,50
Informațiuni colectori de loterii . . . . . „	20

NAUTICE

Un bogat program de realizări

Potrivit importanței sale, sporturile nautice au intrat în atențiunea organelor oficiale de stat.

Astfel d. general Paul Teodorescu, ministrul aerului și marinei, convins de rostul educativ, fizic și cetățenesc, al acestei activități sportive, a îmbrățișat cu toată căldura și interesul, noua mișcare sportivă, condusă de d. c. amiral Păiș Nicolae, președintele F. R. S. R.

Următor, acestora, și din dorința d-sale, de a se pomni cât mai neîntârziat la lucru, — d. ministru a convocat pentru azi la ora 16 în cabinetul ministerial pe d. c. amiral Păiș Nicolae; lt. c-dor Eugen Săvulescu, președintele și secretarul general al F. R. S. N.-lui precum și întreg comitetul federal, pentru ca împreună să întocmească în formă definitivă bogatul program de realizări.

Football football football football

România va participa la „Olimpiada tăcerii", care se va ține la Stockholm, cu o echipă de football

Un interview cu d. V. D. Leorda, președintele asociației generale și al clubului sportiv al surdo-muților din România

Surdo muții din România joacă football. Fără a fi senzațional, lucrul este foarte interesant. Și emoționant, în același timp, căci după mărturisirea conducătorului lor, un intelectual și artist de marcă, sportul este una din puținele activități ale oamenilor normali, pe care surdo muții o pot trăi cu aceeași intensitate și idenitc de complet.

LA OLIMPIADA TACERII, DE LA STOCKHOLM

Am scris mai de mult că anul acesta, echipa de football a surdomuților din România, va participa la Olimpiada surdomuților, care se ține la Stockholm, în luna August. Și iată, dintr'odată, toată această interesantă problemă a sportului surdomuților făcută actuală.

Un interview cu reprezentantul și conducătorul spiritual al lor era mai mult decât inedit. Era, desigur, necesar.

Conducătorul surdomuților din România este domnul V. D. Leorda, sculptor, scriitor și director al ziarului „Răsăritul Nostru".

O convorbire cu un surdomut pentru cine nu cunoaște alfabetul și nu e deprins cu metoda atât de expresivă a gesturilor... nu e tocmai atât de ușoară.

Dar pe noi ne-a ajutat fiul domnului Leorda, un micuț de 8 ani, foarte încântat că poate face pe interpretul într'o convorbire serioasă.

„Ce este această olimpiadă și de unde aveți fondurile necesare deplasării?

„Olimpiada surdomuților nu este nici un lucru nou nici necunoscut, deși la noi în țară sunt foarte puțini aceia, cari o cunosc, începe d. Leorda.

Ea se ține din doui în doui ani și ultima olimpiadă s'a desfășurat în 1937 la Londra.

Asociația noastră face toate sforțările pentru ca și România să fie reprezentată la olimpiadă, care este cea mai mare manifestație a noastră, cu o echipă de football.

Fonduri? Avem o carte poștală cu echipa surdomuților, pe care o vindem și din sumele rezultate vom putea acoperi cheltuelile de deplasare.

SINGURUL ANTRENOR DIN LUME CU... STATUE

„Dar pentru a putea participa la o competiție atât de importantă trebue să aveți o echipă bună. Ori echipa surdomuților nu participă în campionat.

V. D. LEORDA

„Știu. Dar nu este vina noastră. De câte ori am făcut cereri de afiliere, acestea ne-au fost respinse, deși în toate țările, echipa surdomuților participă în campionatul oficial. Și nu înțeleg de ce nu ni se arată și nouă puțină bunăvoință.

Am jucat matchuri internaționale — de două ori cu Bulgaria — dar aceasta nu poate fi de ajuns.

Avem numai la București 25 de jucători dintre cari opt sunt foarte buni.

Dar din cauză că nu putem juca în campionat, echipa noastră progresează foarte încet.

Cu toate că avem un antrenor foarte bun pe Cohn.

„Cum îl puteți plăti, când nu aveți fonduri?

„Dar nici nu-l plătim. Cohn, antrenorul nostru, este poate singurul antrenor amator. Și drept răsplată pentru munca lui desinteresată, i-am făcut bustul din bronz și i-l vom pune în casa surdomuților."

PROBLEMA ARBITRAJULUI

„Dar cum veți rezolva problema arbitrajului?

„Cu ajutorul steagurilor. Celelalte simțuri sunt foarte desvoltate la surdomuți. Ei sunt foarte atenți. O dovadă: se întâmplă extrem de rar ca un surdomut să fie victima vreunui accident.

„La Sofia însă s'a arbitrat cu ajutorul revolverelor...

„Exact. Nu știu a cui o fi fost ideea, dar ea nu a isbutit altceva decât să sperie pe spectatori, căci pe surdomuți, care jucau pe teren, nici cu tunul nu-i puteau face atenți.

SURDOMUȚII SE AGITA MAI MULT DECAT OAMENII CEILALȚI...

„Veniți la football?

„Desigur. Echipele mele favorite sunt Venus, Ripensia și Rapid.

„Dar ce senzație aveți, cum puteți urmări jocul, dacă nu auziți fluerul arbitrului?

„Footballul este una din marile noastre plăceri. Arbitrul? Știu totdeauna că se întâmplă ceva aparte pentrucă se... mișcă tribuna, când spectatorii nu sunt de acord cu deciziile arbitrului.

Dar acum nu mai stau în tribună la matchuri. Ultima dată stam într'un cerc de surdomuți și am lua un pumn puternic în cap. Pentrucă nu există oameni, cari să se agite mai mult decât surdomuții în timpul unui match de football."

ȘI ALȚI REPREZENTANȚI LA OLIMPIADA

„La Olimpiada de la Stockholm vor participa și reprezentanții altor sporturi sau numai echipa de football?"

„După toate probabilitățile, vom mai avea doui înotători — poate pe Păiș și Franzin — și pe prințul Ghica, la scrimă."

— S. —

SPECTACOLE

Teatre

OPERA ROMANA: Relache.
NATIONAL: Ion al Vădanei.
STUDIO: Clownul.
LIGA CULTURALĂ: Burghezul gentilom
REGINA MARIA: matineu și seara: Iubire stranie.
MUNCA ȘI VOE BUNA: matineu: M. Pingea Șc. lui P. P. și Must; seara: Zile vesele după război
ALHAMBRA: matineu și seara: Vulturul mărilor.
COMOEDIA: matineu și seara: Greva femeilor.
LIBER: Voiaj de nuntă.

Cinematografe

ARO: Vârtejul, jurnal și completare.
CARLTON: „Rendes-Vous pe Riviera," jurnal Fox și completare.
CAPITOL: Serenada primăverii și jurnal Metro.
SCALA: Miss Catastrofa și jurnal Paramount.
SELECT: Citadela.
TRIANON: Hoinarul și jurnal Paramount.
A.R.P.A.: Hanul Groazei, jurnal și completare.
REGAL: Valsul nemuritor, jurnal și completare.
PALAS BULEVARD: Spaima deșertului și Strada iubirii.
BIZANTIN: Casa din Malta, Stigmatizata și Revista „Bizantinita".
FEMINA: S. O. S. Tanger.
SAVOY: Femei în lanțuri și Frou-Frou.
CORSO: Evadatul din insula dracului; jurnal și completare.
ROXY: Zaza, jurnal și completare.
ELYSEE: Hoinarul și jurnal Paramount.
FORUM: Suez și Josette.
GLORIA: Zori de zi și Patru bărbați și un jurământ.
AIDA: Adio pentru totdeauna și Frou Frou.
AMERICAN: Familia Dr. Hardy și Manechinul.
ATENEUL TEI: Misiunea macului roșu și Farmecul boemei.
BARCELONA: Indrăsneții, jurnal, complectare și trupă de reviste.
CARMEN: Submarinul D 1 și Dragoste cu năbădăi.
COTROCENI: Floare de trotuar și Amanda.
DICHIU: Sisi, Absențe nemotivate și jurnal.
DACIA: Gibraltar, Legiunea de onoare și Funeraliile Patriarhului Miron Cristea.
DIANA: Cei patru spioni și Lucreția Borgia.
EDISON: Neapole sub sărutul focului și Barnabé.
FLORIDA: Atenție d-le profesor și Golgotha.
FRANKLIN: Aventurile lui Marco Polo și Revista revistelor.
IZBANDA: Furtună în Asia și Trei camarazi.
ILEANA: (Strada Avrig nr 1): Ultimul gangster și Viață de artist.
LIA: Gibraltar și Clubul zăpăciților.
LUCIFER: De-ași fi rege și Manuela.
MARCONI: Stăpânul junglei seria I-a și a II-a împreună, jurnal și artiști.
MARNA: Oameni cari înfruntă moartea, O familie trăznită și trupa de reviste Titi Mihăilescu.
MILANO: Stan și Bran alpiniști și Magda.
MODEL: Testamentul misterios și Jokeul roșu.
PARIS: Zorro, operă completă.
NISSA: Femei în lanțuri și Prin foc și sabie.
NERO: Oameni care înfruntă moartea și Mi-au regăsit iubirea.
SPLENDID: Seria II-a Zorro și Baroneasa și valetul.
NONI: Păcate în paradis și Insula ocnașilor.
OMNIA: Suez și Frații Ritz șomeri. Ultima baricadă.
ODEON: In zori de zi, Suzana și Funeraliile Patriarhului Miron.
PACHE: Katia și Borneo.
PAX: Golgotha: viața și patimile lui Iisus Hristos.
RIALTO: Seducătorul și Proscrisul.
RAHOVA: Familia judecătorului Hardy și Toată lumea cântă.
REX: Colivia de aur și Familia judecătorului Hardy.
TRIUMF: Aventurile lui Robin Hood și O crimă pe Brodway.
TOMIS: Dubla existență a d-rului Clitterhouse și Un băiat timid.
UNIC: Gibraltar și Paradisul furat.
VOLTA BUZEȘTI: Dubla existență a doctorului Cliterhouse, Tinerețea lui Pușkin și revistă.
VOLGA: Crima Nataliei Roguin și moartea și Mi-am regăsit iubirea.
VENUS: Necunoscuta și Golgotha, patimile Domnului nostru Isus Christos.
UNIREA: Visuri sdrobite și Bărbații nu sunt zei.

Districtul Bucureşti şi-a amânat şedinţa, la 3 Aprilie

Comisiunea districtuală urma să ţină şedinţă astă seară la ora 20.

Şedinţa a fost amânată, de oarece comisiunea nu poate fi în plen.

Toată ordinea de zi care urma să fie epuizată astă seară, se va lua în discuţiune în şedinţa de Luni, 2 Aprilie.

Football Football Football Football

REABILITAREA „SPORTANGIILOR"

VACANŢĂ FORŢATĂ

Footballul românesc şi-a mai înscris un titlu de glorie în palmares. Băeţii aceştia atât de lăudaţi şi atât de înjuraţi în gazete sau în tribune, băeţii aceştia despre care multă lume credea că ştiu numai să joace football şi încă pe bani, au dat dovadă de un frumos simţământ civic şi de o splendidă dragoste de neam şi ţară, răspunzând — ei, favoriţii zeilor — întocmai ca şi ceilalţi anonimi muritori, apelului din ceasurile de cumpănă. Cu toţii şi-au lăsat bocancii cu crampoane şi i-au încălţat pe cei soldăţeşti; ca unul şi-au văduvit echipele şi au pornit spre regimente, iar de aici spre zonele cu clisă, vifor şi ploaie, ţintind ochii grijulii spre graniţe.

Terenurile de joc au rămas în nostalgică părăsire, privind cu orbite de bălţi spre cocorii care se duc.

Zeci de grupări au anunţat apoi prin telegrame că nu pot juca fiindcă băeţii li-s duşi la cătănie. Iar unii dintre obişnuiţii arenelor au oftat că nu vor mai vedea — o vreme — football.

Intr'adevăr, iată o a doua Duminecă în care suntem „ameninţaţi" să nu asistăm la partide de campionat sau amicale.

„Mare dezastru!" cred unii.

De fapt n'ar trebui să se plângă nimeni, nici măcar noi gazetarii, cari ne găsim într'o cumplită sărăcie de materie.

In zilele acestea de frământare şi de îmbărbătare românească, sportul a dovedit că merge pe drumul cel bun; a dovedit că spectacolul n'a fost decât accesoriu, că rostul lui temeinic se confundă cu însăş oţelirea dârză. Luptătorii mingii rotunde şi-au schimbat numi terenul şi arma şi au stat gata — tot atât de oţeliţi şi tot atât de dârji — să intre în foc pentru o cauză mai bună.

Suntem fericiţi că întâmplările ne-au dat putinţa să desprindem luminos adevăratul sens al sportului modern.

Şi am vrea ca duşmanii sportului — efeminaţii aceia împotmoliţi la răspântiile grele ale intelectualismului searbăd şi inert, precum şi gârbovii sau neputincioşii cu refulări patologice — să poată înţelege măcar acum că au fost nedrepţi şi răi.

Am vrea ca domnii aceştia să înţeleagă bine că sportul nu este o îndeletnicire, ci o şcoală în care se oţelesc caractere şi se învaţă dragostea de neam.

Şi numai aşa ne explicăm dece mulţi inşi — deşteptăciuni de altfel — n'au putut sau n'au vrut să vadă adevărul.

Pentru noi sportul rămâne o mare cucerire a timpurilor noui, cucerire care se încadrează desăvârşit în rosturile lăuntrice ale neamurilor, oricât s'ar face luntre şi punte — ca să ne arate contrariul — Părintele Scriban.

Virgil Popescu

Litigiul Venus - Rapid a fost stins

Cele două grupări vor continua să organizeze în comun, turnee internaţionale

Se ştie că între grupările Venus şi Rapid s'a ivit mai de mult un litigiu de ordin financiar în legătură cu nerespectarea unei convenţii speciale dintre cele două cluburi.

Pentru aplanarea acestui conflict, ieri au avut loc mai multe întrevederi care au avut ca rezultat aplanarea conflictului.

Mai mult chiar, s'a menţinut convenţia veche încheiată pe doi ani şi privind organizările internaţionale dela Bucureşti.

Cu alte cuvinte şi de aici înainte Venus şi Rapid vor organiza în comun turnee internaţionale.

Un „matineu pascal"

Sportul Studenţesc, Unirea Tricolor, Macabi şi Juventus sau C. A. M. T.

vor disputa o cupă în zilele de 9 şi 10 Aprilie

Se proectează ca în prima şi a doua zi de Paşti, grupările Sportul Studenţesc, Unirea Tricolor, Macabi şi Juventus sau C.A.M.T. să joace în Bucureşti o competiţie pentru o cupă „ad-hoc".

Pentru a nu face concurenţă turneului pascal al Slaviei, matchurile acestea ar urma să se dispute dimineaţa pe arena Macabi.

Programul va fi următorul:

Prima zi de Paşti, — la ora 10 dimineaţa, Sportul Studenţesc-Macabi, — iar la 12, Unirea Tricolor-Juventus sau C.A.M.T.

La 10 Aprilie ar juca învingătorii şi învinşii între ei.

In prezent sunt de acord numai trei grupări: Sportul Studenţesc, Unirea Tricolor şi Macabi.

In cursul zilei de azi se va şti precis dacă al patrulea participant la acest „matineu sportiv" va fi Juventus sau C. A. M. T.

In şedinţa de aseară

Comisia juniorilor a fixat noui baremuri în Cupa Unirea

In şedinţa sa de aseară, comisia juniorilor a omologat jocurile din Cupa Unirea disputate la 26 Martie, cu rezultatele de pe teren.

Contestaţia Districtului Satu Mare la jocul cu Oradea se respinge ca nefondată.

Comisia a pedepsit cu mustrare pe jucătorii Lucaci şi Iluţiu Al., pentru joc periculos.

Se fixează următoarele baremuri: :

Reşiţa — Oradea 7000 lei.
Cernăuţi — Iaşi 9000 lei.

Matchul Unirea Tricolor - Monitorul Oficial se joacă la 13 Aprilie

Se ştie că rejucarea matchului de Cupa României, dintre Unirea Tricolor şi Monitorul Oficial fusese fixată pentru azi, după amiazi.

Pentru că terenul Unirea Tricolor nu poate fi utilizat încă, cele două grupări au amânat rejucarea pentru data de 13 Aprilie.

Rapid joacă, în match de antrenament, cu Juventus

Azi, după amiazi, la ora 4, se dispută pe stadionul dela Giuleşti, un foarte interesant match de antrenament între Rapid şi Juventus. Intâlnirea este cu atât mai interesantă cu cât ambele echipe vor alinia formaţiile complete, pe pe cari le-ar arunca în luptă într'un eventual match de campionat.

Dat fiind faptul că atât Juventus cât şi Rapid au arătat în ultimele lor matchuri, că sunt într'o formă bună, întâlnirea lor de azi va da loc unui joc spectaculos.

FORMAŢIILE

Cele două echipe va juca la început, şi probabil vor termina, cu următoarele formaţii:

RAPID: P. Rădulescu, Wetzer II, Lengheriu; Vintilă, Răşinaru, Rafinsky; Bogdan, Moldovan, Baratky, Auer, Horotan.

JUVENTUS: Endreffy, Drăgulescu, Dragomirescu; Petrescu, Palmer, Brandabura; Oană, Korony, Zăinescu, Prasler. Naciu.

Matchurile de Cupa României

Sportul Studenţesc - C.A.M.T. şi Rapid-Unirea Tricolor sau Monitorul Oficial se vor disputa cuplate la Giuleşti

Se ştie că sorţii au decis ca la Bucureşti să se dispute matchurile Sportul Studenţesc—C.A.M.T., Venus — Carpaţi şi Rapid—Unirea Tricolor sau Monitoru Oficial.

Dacă matchul dintre Venus şi Carpaţi se joacă Duminică, întâlnirile celelalte se vor disputa la 23 Aprilie, în program cuplat pe arena dela Giuleşti.

Campionatul districtual nu va fi reluat nici Duminică

Districtul de football Bucureşti programase pentru Duminică a treia etapă a returului.

Grupările neavând încă jucători, nu se pot prezenta pe teren.

Datorită acestui fapt, matchurile au fost amânate pentru o dată care va fi fixată ulterior.

Grupările cari doresc să susţină matchuri amicale vor fi programate în caz că vor înainta cerere districtului.

Matchurile oficiale de juniori programate pentru această dată se vor disputa întocmai.

Dela comisiunea districtuală de arbitri

COMUNICAT

Domnii arbitri disponibili pentru Duminică 2 Aprilie a. c., sunt rugaţi a se prezenta Vineri 20 crt. la şedinţa comisiunei pentru a fi delegaţi.

Deasemenea se vor prezenta şi colegii admişi pentru proba orală a examenelor de avansare dela gradul de practicant la districtual, pentru a da examenul mai sus numit

Băneasa Trap; Ziua 28-a
Sâmbătă 1 Aprilie 1939
— PROGRAM DEFINITIV —

Premiul ENGHIEN
Condiție (1/5) — 13.000 lei

1120 Aventurier
2140 Casaica
2160 Bruma II, Busuioc
2180 Pacahantos, Catinca, Kamaa
2200 Ierosca II, Pock, Pikaver
2220 Katy Caid, Coconaș

Premiul ELZA
Condiție (1/2) — 11.500 lei

1600 Birlic, Don, Olga, Geovinezza, Ulm, Năvalnic, Iarba, Pusa, Jocker
1620 Lilia, Prinț Worthy, Românaș, Rozina
1660 Tara
1680 Cilly Hanover, Musculița, Cimbric
1720 Urganda
1740 Santuța

Premiul TERNOVEANU
Record — 21.000 lei

2260 Kanada, Joppa Honover
2280 Champion

Premiul ELIA
Handicap — 13.000 lei

1700 Lancia
1720 Mister
1740 Oborean, Fudul, Sorana
1760 Zenit
1780 Elixir, Floare, Mura II, Aluniș
1800 Eggy, Parma, Tufănica, Bunei, Pinkerton
1820 Sultan II, Handicap

Premiul EFORIE
Handicap — 11.500 lei

2100 Lama, Elișor, Voevod
2120 Desiș
2140 Crăiasa
2160 Thalia, Comoara
2180 Extra, Elena
2200 Furor, Pan Worthy
2220 Betiv, Harry Boy, Zenit, Primăvara
2240 Vrăjitor, Tais

Premiul TOKAR
Condiție — 40.000 lei

1600 Taina, Ural, Călin
1620 Draga Mea, Santuța, Eol
1640 Rama II, Gaby M.
1660 Szeged, Ghimp
1680 Poenița, Tutun, Adda W.
1700 Iubita, Ghid, Petruș
1720 Ezer jo
1740 Little Orphan

Premiul EBRU
Performanță — 15.000 lei

2100 Betiv
2120 Vrăjitor, Tais, Fudul
2140 Domnița Harry, Mura II, Va-ta
2160 Zvon, Hollo, Qstaș
2180 Durdulia, Natasa
2220 Busuioc
2240 Champion junior

Premiul EINSTEIN
Handicap — 15.000 lei

2100 Tava
2120 Elixir, Zgomot, Bunei
2140 Sultana, Handicap, Durdulia, Mura
2160 Dorna, Peter Worthy, Lăcrămioara, Legionar, Natasa, Busuioc
2180 Rugina, Ciclop, Brad
2200 Pleava, Pacahantos, Pisica, Gangster, Kamaa

Premiul EL ZORAB
Record — 13.000 lei

1700 Floare
1720 Zalud, Sultan II, Parma, Puica
1740 Ghimp
1760 Jelea II, Voința, Busuioc
1780 Lantraș, Ducesa, Giuditta, Sorvaneț, Bruma II, Pisica, Guardian Girl, Pikaver, King Worthy
1800 Catinca, Cupidon, Blondella, Ghid, Ideal, Talaz
1820 Gruia, Nation

Băneasa Trap; Ziua 29-a, Duminică 2 Aprilie 1939
—PROGRAM DEFINITIV—

Premiul ETULEA
Condiție (1/2) — 13.000 lei

1580 Uria, Tibet
1660 Clifford Hanover, Amy Scotland
1620 Elly
1640 Cina, Santuța, Taina, Ural
1660 Răsura, Eol, Miriștea, Zeta, Călin
1680 Carol Hanover
1700 Floare

Premiul EDGAR
Condiție — 15.000 lei

2140 Print
2160 Lantras, Vivat, Pikaver
2180 Pai, Szelvesz, Ierosca II, Cupidon, Bruma II, Voința, Coconaș
2200 Sam Worthy
2220 Voraus, Kanada

Premiul ENYEM
Performanță — 11.500 lei

1700 Facla, Ulis
1720 Thallo, Călin
1740 Crăiasa, Eol, Pan Worthy, Furor, Elena, Peter Gordon
1760 Betiv, Dudu Gordon, Vrăjitor, Harry Boy
1780 Sultan II, General Worthy, Mura II, Aluniș, Geisha, Hollo
1800 Eggy, Handicap, Zvon

Premiul SESCIOREANU
Handicap — 48.000 lei
(Trei Reprize. — IV. V).

1700 Print, Venezia, Ducesa, Giuditta, Fama, Pisica
1720 Corent, Primrose, Edith, Caldnea, Centaur, Coconaș
1740 Pai, Kitty Clair, Rosalinde, Amsel, Blondella, Ghid, Ideal, Guardian Girl
1760 Pandur, Lucifer II, Theodora, Valențio, Nation Viziru
1780 Voraus, Champion, Jade Vivat
1800 Antrag, Hannibal II

Premiul EVERL
Condiție 1/3) — 18.000 lei

1720 Belșug, Poenița
1740 Iubita, Winsome Josedale, Ghid, Tutun
1760 Ezer jo, Petruș

Premiul SESCIOREANU
Handicap — 48.000 lei
(Finala)

Premiul ESTER
Handicap — 15.000 lei

2100 Mura II
2120 Elixir, Makrele, Tufănica, Zgomot, Bunei, Pulca
2140 Aventurier, Sultana, Livada, Handicap
2160 Peter Worthy, Lăcrămioara, Legionar, Leu, Busuloc
2180 Brad
2200 Pisica, Gangster, King W.
2220 Dorka

Premiul EXCELSIOR
Record — 15.000 lei

2100 Zalud
2120 Poenița
2140 Spic, Voința, Eftin, Pikaver
2160 Ducesa, Gangster, Champion junior
2180 Ierosca II, Bruma II, Guardian Girl, Ninon
2200 Pandur, Talaz, Coconaș
2220 Trixie, Blondella, Kundry, Gruia, Viziru

INFORMAȚII

ERI LA BANEASA TRAP

● AU FOST distanțați : *Thalio* în parcursul premiului Dalga pentru mers neregulat.

Aventurier dela locul al treilea în premiul Dona Linda pentrucă a câștigat teren în galop.

Poenița în aceiaș cursă pentru galopuri repetate.

Pock dela locul întâi în premiul Dunărea pentru galop la sosire.

Trixie tot în premiul Dunărea pentru aceiaș motiv.

Facla și *Electra Carioca* pentru galopuri repetate.

Makrele dela locul al patrulea în premiul Dobrogea deoarece a galopat la sosire.

Tufănica în aceiaș cursă pentru mers neregulat.

Ducesa dela locul al patrulea în premiul Dalila deoarece a galopat la sosire.

● AU FOST amendați : *D. T. Tassopol* cu 200 lei pentrucă n'a ținut linia cu Thalio în premiul Dâlga.

G. Gram cu 200 lei fiindcă a maltratat pe Aventurier în premiul Dona Linda.

N. Gaidaev tot cu 200 lei pentrucă n'a oprit pe Tufănica în parcursul premiului Dobrogea deși a fost distanțat.

● COMISARII alergărilor în baza articolelor 53 și 56 din Regulament au exclus depe hipodrom pe d. A. Niculescu pentru călcarea Regulamentului Parilui Mutual. S'a cerut totodată agravarea excluderei de către comitetul Alergărilor.

● DAM mai jos cotele plătite la event :

La TRIBUNA :

Domnița Harry-Hollo 51.
Belșug-Călin 49.
Voevodul Țiganilor-Va-ta 164.
Va-ta-Pandus 50.

La PELUZA :

Domnița Harry-Hollo 51.
Belșug-Călin 68.
Voevodul Țiganilor-Va-ta 160.
Va-ta-Pandur 36.

● ORELE de serviciu la secretariatul hipodromului Băneasa Trap vor fi dela 8 până la 14 precis, în afara zilelor de declararea partanților.

● PLEAVA va fi prezentată lui Gretelbub.

Calendarul trapului

APRILIE

Sâmbătă 1
Duminică 2
Miercuri 5
Duminică 9 (Prima zi de Paști)
Marți 11 (A treia zi de Paști)
Sâmbătă 15
Miercuri 19
Sâmbătă 22
Miercuri 26
Sâmbătă 29

Ieri la Băneasa-Trap

Hipism

Zi de favoriți

Fischer a câștigat patru curse
Dublul succes al grajdului Petrovici
Belșug, învingător în premiul Dunărea. Pandur a învins pe Kamaa. Zeta, la a treia victorie consecutivă. Hollo, Va-ta și Călin, în formă

Deși comună, reuniunea de eri dela Băneasa Trap a oferit câteva alergări de real interes. Alergările zilei, bine populate au furnizat o seamă de întreceri de real interes. Rezultatele deasemeni prezintă o deosebită importanță. De aceste rezultate ne vom ocupa mai jos.

IMPATRITUL SUCCES AL LUI FISCHER

Performanța zilei a realizat-o Fischer. Merituosul conducător a mânat cu deosebit brio patru câștigători. Este desigur o ispravă care necesită sublinieri și care atestă încă odată calitățile profesionale ale lui Fischer.

BELȘUG A CAȘTIGAT PREMIUL DUNAREA

Alergarea capitală a fost premiul Dunărea în care au fugit o seamă din merituoșii noștri trăpași. Victoria a repurtat-o ermășarul american Belșug care a învins după luptă pe Pock și Trixie

Evident, Belșug n'a arătat ieri valoarea maximă. Felul cum s'a comportat denotă că nu este departe de ea.

Atât Trixie cât și Pock au fugit bine și exhibițiile lor sunt foarte elogioase.

Nu vom uita că dădeau 60 de metri lui Belșug.

ZETA DIN NOU VICTORIOASA

Valoroasa Zeta a fugit în premiul Dorohoi. Excelenta iapă americană a adăogat o nouă victorie la activ. Egal de concludentă ca și precedentele. O plimbare i-a fost suficientă pentru a aduce premiul acasă. Din comportarea roaibei reese încă odată marea clasă pe care o posedă. Va face carieră de vedetă.

HOLLO S'A RELEVAT

Foarte merituoasă este victoria lepei Hollo din premiul Dona Linda. A câștigat cu manifestă ușurință, dispunând de trăpași cari își cunosc meseria. Actualmente Hollo se află în plină ascensiune și va mai realiza performanțe bune. Este o mare specialistă a curselor din cap în cap.

DOMNIȚA HARRY A REPURTAT O VICTORIE UȘOARA

Domnița Harry a repurtat o victorie ușoară în premiul Dalga. Vom recunoaște că fiica lui H. P. nu întâlnea adversari de talia ei. Totuș felul cum a alergat trădează o perfectă condiție.

CALIN IN PROGRES

In accentuat progres a fugit Călin, Armăsarul d-lui Dr. Pantelimon este un element bine dotat. Dacă își va continua ascensiunea, va promova în rândurile cailor buni.

VA-TA ȘI PANDUR IN FORMA

Va-ta și Pandur au evidențiat o perfectă formă. Cu deosebire roibul d-lui Maior Petrovici care a fugit remarcabil.

DUBLUL SUCCES AL GRAJDULUI PETROVICI

Neapărat trebue menționat dublul succes al formațiunei d-lui maior Petrovici. Dintre cai d-lui Petrovici au câștigat Zeta și Pandur.

D. maior Petrovici este un mare iubitor al trăpașului. Deci un succes meritat.

ZI DE FAVORIȚI

Caracteristica reuniunei a format-o reușita favoriților, învingători în majoritatea probelor.

Rezultatul și descrierea alergărilor

222. Premiul DOROHOI — Condiție (1/1)
(14,32) 9.000, 2.300, 1.000, 700 lei

195 ZETA	1	1760	3.02	1.43⁴	Fischer	10	10
201 Taina	2	1720	01⁴	47⁵	Gram	115	78
172 Eol	3	1780	04⁴	43⁵	Dobrescu	121	78
208 Musculița	4	1720	08	49⁵	Ghinea	210	255
— Birlic		1630	17⁵	57⁴	Crotenco	142	360

ZETA (Peter the Brewer și Flaming yonth) aparține d-lui maior Petrovici și este antrenată de E. Fischer.

Cotele: Tribună 10; 10, 13. Peluză 10,50; 10, 11.

Doar cinci sute de metri alergarea este condusă de de Taina. Imediat după prima trecere prin fața tribunei sează și nu mai este ajunsă. A doua terminâ Taina, cu lui Eol și a iepei Musculița, care a galopat de două ori. Birlic și apoi Zeta se detașează inaintea

223. Premiul DÂLGA — Performanță
(14,59) 10.000, 3.000, 1.200, 800 lei

206 DOMNIȚA HARRY	1	2160	3.33¹	1.38¹	Cerkasov	11	11
214 Zvon	2	2200	37	38⁵	Fischer	84	77
202 Mura II	3	2160	38⁵	41⁴	T. Marcu	247	203
201 Zenit	4	2160	38⁴	41⁵	Andreyevsky	64	81
206 Thalio		2120			Tassopol	246	115¹

¹) Dist. pt. mers neregulat.

DOMNIȚA HARRY (H. P. și Domnița) aparține Contesei E. E. Benckendorff și este antrenată de N. Terehov.

Primă de crescător lei 1000 moșt. dr. G. M. Ilieșcu.

Cotele: Tribună 11; 10, 13. Peluză 11; 10,50, 11.

Domnița Harry și Zvon s'au plasat Mura II și Zenit. alergarea până la sosire, urmată pe primul kilometru după aceia de Zvon care galopează la mijlocul liniei Domnița Harry și Zvon sau plasat Mura II și Zenit. de Zenit și drepte. După

224. Premiul DON LINDA — Condiție
(15,28) 8000, 2000, 1000 lei

212 HOLLO	1	2180	3.32¹	1.37⁵	Fischer	44	51
212 Busuloc	2	2240	35⁴	36⁵	Ghinea	51	40
194 Tava	3	2180	35⁵	39	Drăgotescu	156	124
212 Aventurier	4	2200	dep.		Gram	325	160¹
203 Poenița		2200			Szabo	13	15⁵

¹) Dist. loc III galop înainte.
²) Dist. galopuri repetate și oprită.

HOLLO (Ostap și Hermione B.) aparține Grajdului Carmen Volo și este antrenată de E. Fischer.

Cotele: Tribună 44; 15, 17. Peluză 51; 20, 16.

Event: Tribună 64. Peluză 51.

Hollo preia conducerea plutonului, urmată de Tava, în timp ce Poenița galopează și rămâne. După primul kilometru, ordinea este: Hollo, Tava, Busuioc. Această orânduire se modifică pe parcea opusă tribunei, unde Busuloc trece de Tava. Până la sosire nu se mai produce nici o modificare, cai trecând în ordinea următoare: Hollo, Busuloc, Tava.

225. Premiul DUNAREA — Condiție (1/20)
(15.55) 12.000, 3700 lei

200 BELȘUG	1	2100	3.19²	1.34²	Szabo	13	13
221 Cupidon	2	2160	20⁴	32⁴	Fischer	499	393
213 Pock	3	2160	19¹	32⁴	Gaidaev	211	442¹
135 Trixie		2160	19⁴	32⁴	Cerkasov	22	20⁵

¹) Dist. loc I pt. galop sosire.
²) Dist. loc III pt. galop sosire.

BELȘUG (Red Aubrey și Peg Dillon) aparține Hergh ellei Rodica și este antrenat de I. Szabo.

Cotele: Tribună 13; 11, 15. Peluză 13; 15 34.

Belșug conduce alergarea până în vecinătatea poțon lui, când este atacat de Pock și Trixie, cari pe întregul parcurs l au urmat de aproape. In toiul luptei, Pocș și Trixie galopează. Prim ul trece linia sosirei în alură neregulată și este descalificat, în bene ciul lui Belșug, care terminase al doilea. Trixie pierde me ai beneficiul locului al doilea căci trece linia sosirei în galop, astfel că al doilea este declarat Cupidon.

225. Premiul DENTZIA — Handicap
(16,23) 8000, 2000, 1000, 500 lei

211 CALIN	1	1740	2.53	1.39²	FiFischer	27	29
142 Crai	2	1720	53⁵	41	Crainic	122	116
211 Elena	3	1760	54⁵	39	Brânzea	109	99
220 Răsura	4	1720	57⁵	43⁵	Gaidaev	42	40
220 Hispano		1700	57⁴	44⁵	Szabo	85	113
211 Cina		1700	3.00¹	45⁵	Tassopol	96	59
204 Harry Boy		1800	00⁵	40¹	Ghinea	199	119
202 Tais		1820	10⁵	44⁵	Cristodorescu	1	70
173 Uranus		1700	15⁵	55	Crotenco	7793	1017
205 Facla		1700	11⁴	52⁴	Slobozenco	54	38⁵
204 El.-Carioca		1700	16¹	55⁵	Drăgotescu	6235	4070

¹) Dist. IV pt. timp n reglementar.

CĂLIN (Jelso și Cousine) aparține d-lui Dr. I. Pantelimon și este antrenatde E. Fischer.

Cotele: Tribună 27; 17, 31, 24. Peluză 29; 15, 35, 22.

Event: Tribună 49. Peluză 68—10 lei.

Hispano conduce doar trei sute de metri, și după aceia este întrecut de Crai și în penultimul ocol de Călin. După aceștî trei cai, urmează Răsura, Cina și Elena. Pe partea opusă tribunei, cai din frunte se grupează iar în ultimul ocol ei se angajează la următoarea ordine: Hispano, Crai și Călin. Pe linia dreaptă, Hispano galopează iar Crai cedează pe ultimii zeci de metri finischului lui Călin. A treia Elena urmată de Răsura.

227. Premiul DOUCENTA — Handicap
(16,50) 10.000, 3000, 1200 lei

207 V. TIGANILOR	1	1740	2.46²	1.35⁵	Grünwald	29	24
158 Rosalinde	2	1800	47⁵	33⁵	Fischer	58	61
210 Peter Worthy	3	1720	47⁵	37⁵	Cristodorescu	62	97
212 Sonora	4	1700	58	44⁵	Zabelin	30	24
213 Gangster		1740	3.25¹	57⁴	Andreyevsky	51	70
210 Szelvesz		1780	2.56⁵	39¹	Ghinea	194	301¹

¹) Dist. pt. galopuri repetate.

VOEVODUL TIGANILOR (Volo Worthy și Vegre) aparține d-lor St. și C. Filipescu și este antrenat de L. Grünwald.

Cotele: Tribună 29; 14, 17. Peluză 24; 14, 16.

Peter Worthy conduce urmat de Voevodul Țiganilor și Rosalinde, ceilalți concurenți anihilându-și șansa în galopuri repetate. In ultimul ocol, Voevodul Țiganilor trece și nu mai este ajuns. Rosalinde a terminat a doua, înaintea lui Peter Worthy.

228. Premiul DOBROGEA — Handicap
(17,18) 9000, 2300, 1000, 7000 lei

202 VA-TA	1	2140	3.29	1.37²	Drăgotescu	38	35
212 Vrăjitor	2	2140	30⁴	38⁵	Weich	51	48
133 Sultana	3	2180	30⁴	36⁴	Zabelin	145	231
219 Legionar	4	2220	33¹	36⁵	Slobozenco	126	119
148 Mister		2100	36¹	42⁵	Fischer	88	178
202 Pinkerton		2160	44⁴	43⁴	Gavrilescu	139	131
212 Makrele		2180	34⁵	38⁵	Grünwald	58	59⁵
156 Tufănica		2160	39	41⁵	Gaidaev	34	29⁵

¹) Dist. galop sosire.
²) Dist. pt. mers neregulat

VA-TA (Wapiti și Talpa) aparține d-lui M. Abăluță și este antrenată de T. Drăgotescu.

Cotele: Tribună 38; 16, 15, 33. Peluză 35; 14, 18, 51

Event: Tribună 164. Peluză 160:10 lei.

Mister conduce două sute de metri și după aceia este depășit de Vrăjitor și Va-ta, care merg în această poziție mai bine de un kilometru. După eșirea din penultimul ocol, cali se angajează în următoarea ordine: Va-ta, Vrăjitor, Sultana, Makrele. Până la sosire, nu se mai produce nici o schimbare, doar Makrele galopează și rămâne, astfel că locul al patrulea revine lui Legionar.

229. Premiul DALILA — Record
(17,46) 10.000, 3000, 1200, 800 lei

216 PANDUR	1	1740	2.41	1.32⁵	Fischer	14	16
199 Kamaa	2	1720	41⁵	33⁵	Grünwald	129	121
200 Kanada	3	1780	41⁵	30⁵	Gaidaev	45	46
217 Champion	4	1780	42⁵	31⁴	Ghinea	78	77
213 Coconaș		1760	45⁵	34	Dobrescu	422	728
200 Talaz		1760	46	34⁵	Dumitrescu	312	232
216 Ducesa		1720	41⁷	34	Tassopol	127	54¹

¹) Dist. IV pt. galop sosire.

PANDUR (Wapiti și Jar Pița) aparține d-lui maior P. Petrovici și este antrenată de E. Fischer.

Primă de crescător lei 1000 d-lui maior P. Petrovici.

Cotele: Tribună 14; 11, 16. Peluză 16; 13, 20.

Event: Tribună 50. Peluză 36:10 lei.

Ducesa conduce plutonul urmată de Kamaa, Pandur, Coconaș, Kanada, Champion și Talaz. După eșirea din penultimul ocol, cali se găsesc grupați în următoarea ordine: Ducesa, Pandur, Kanada, Champion, Kamaa și Coconaș. Până în ultimul ocol, nu se mai produce nimic deosebit. Doar Pandur a ajuns la înălțimea leaderii, fără ca să-i poată lua coarda. Pe linia dreaptă se angajează o puternică luptă din care iese învingător Pandur, urmat de Kamaa și Kanada.

Clasamente franceze

R. Bates și Ch. Defeyer
conduc în clasamentele jockeylor și antrenorilor pe 1939
A. Bates, călărețul lui Oștean, la loc de cinste

Publicăm mai jos, clasamentele călăreților de obstacole din Franța, pe anul 1939.

Sunt luate în considerație rezultatele obținute de profesioniștii francezi dela 1 Ianuarie a. c. până la 24 Martie inclusiv.

In clasamentul jockeylor conduce R. Bates, care din 127 de alergări, a câștigat 28. Al doilea și al treilea clasați H. Gleizes și N. Pelat au realizat însă performanțe mult mai merituoase, deoarece numai din respectiv 57 și 50 de curse, au câștigat 16 și 15.

Foarte bine este situat în acest clasament A. Bates, călărețul lui Oștean, care se găsește la locul al șaselea, cu 10 victorii din 105 alergări.

Iată întregul clasament al călăreților de obstacole din Franța :

R. Bates	28
H. Gleizes	16
N. Pelat	15
G. Gigant	11
S. Rochet	10
A. Bates	10
E. Mantelet	9
R. Verniere	8
D. Gulho	8
T. Dunn	8
M. Dallery	7
D. Duveau	7
M. Bonaventure	7
A. Neel	7
G. Brillet	7
P. Francolon	6
R. Dubus	6
E. Di Cicco	5
R. Le Fur	5
H. Bonneau	5
A. Reinette	5
R. Tremeau	5
M. Brunet	4
M. Plaine	4
L. Besson	3
N. Sautour	3
R. Barboyon	3
M. Margot	3
C. Wakeford	3
A. F. Robin	3
E. Simmons	3
M. Chancelier	3
E. Emanuelli	2
L. Seguin	2
J. Broca	2
A. Godin	2
R. Emery	2
S. Degarne	2
R. Galaurchi	2
C. Maubert	2
E. Pouliquen	2
F. Soubagne	2
G. d'Assézat	2
R. Lock	2
M. Lollierou	1
R. Perrin	1
R. Leurson	1
A. Sauli	1
M. Daire	1
P. Sentier	1
H. Signoret	1
L. Toche	1
A. Megret	1
J. Frigoul	1
R. Peltier	1
A. Haes	1
R. Lucas	1
M. Denton	1
A. Dibos	0
A. Douguedroit	0
S. Klinsbocker	0
E. Leroux	0
B. Luppi	0
R. Ricard	0
E. Richard	0
R. Bagniard	0
J. Lachaud	0
R. Lefebvre	0
J. Romain	0
A. Boulet	0
P. Hieronimus	0
A. Fabry	0
M. Maginot	0
F. Morel	0
J. Sables	0
R. Dornaletche	0
G. Leprince	0
A. Chauffour	0
J. Teasdale	0
H. Boutemps	0
A. Kalley	0
J. Danesi	0
R. Sirvain	0
R. Fleury	0
H. Amente	0

CLASAMENTUL ANTRENORILOR

La antrenori conduce Ch. Defeyer, cu 17 victorii, din 66 de alergări disputate de pensionarii lui.

Locul al doilea este ocupat de G. Batchelor cu 15 victorii din 37 de alergări.

Antrenorul lui Oștean, G. Pastré, se găsește la locul al 17-lea cu 4 victorii din doar 29 de curse.

Clasamentul complet al antrenorilor francezi este următorul:

Ch. Defeyer	17
G. Batchelor	15
A. Adele	16
Ch. Bariller	13
A. Monnat	11
W. Head	8
J. Ginzbourg	8
J. Bedeloup	7
J. Lieux	7
W. Adele	5
L. Bara jr.	5
V. Houtans	5
R. Pelat	5
Vte. de Joughel	5
A. Adele jr.	5
J. Cumington	4
G. Pastre	4
R. Grant	4
Ch. Bartholomew jr.	3
A. Lieux	3
P. Legros	3
V. Peraldi	3
Ch. Clout	3
E. G. Diggle	3
M. d'Okhuysen	3
G. Anselmi	3
V. Berlin	3
W. Manby	3
L. Ducom	2
A. Auclair	2
J. Boutier	2
H. Haes	2
R. Filippi	2
P. Thomas-Moret	2
L. A. Rousse	2
A. Gottlieb	1
G. Torterolo	1
H. Galtier	1
J. Birch	1
W. Ferres	1
S. Catherine	1
L. van de Poele	1
R. Baril	1
H. Howes	1
D. Lescalle	1
R. Wallon	1
B. Bolla	1
R. Vigers	1
F. Drouhard	1
H. Delavaud	1
A. Doux	1
M. Sherwood	1
R. Duluc	0
R. Desgranges	0
E. Dume	0
O. Leonard	0
G. Mitchell	0
F. Romain	0
J. Winkfield	0
L. Barre	0
J. Cristobal	0
C. Carpentier	0
J. Doumen	0
J. Fantini	0
A. Bucquet	0
P. Wallon	0
R. Petit	0
L. Touflan	0
C. Boutier	0
Mat. Pantall	0
J. Vidal	0
E. Pantall	0
W. Heath	0
Mce. Floch	0
A. Vicart	0
P. Nauton	0

Ceea ce se evidențiază în primul rând din aceste clasamente este marele număr de profesioniști francezi, atât ca antrenori ,cât și ca jockey de obstacole.

Aceasta este și explicația faptului că leaderii acestor clasamente au un număr mic de victorii, față de alergările la care au luat parte.

Jocul austriac
s'a câștigat ieri

Eri la Băneasa Trap a continuat pariul austriac. Premiul final a ajuns la 72.230 lei. Pariul a fost câștigat de două buletine. Fiecare din posesorii acestor buletine va primi câte 36.115 lei.

O fază a Grand Nationalului

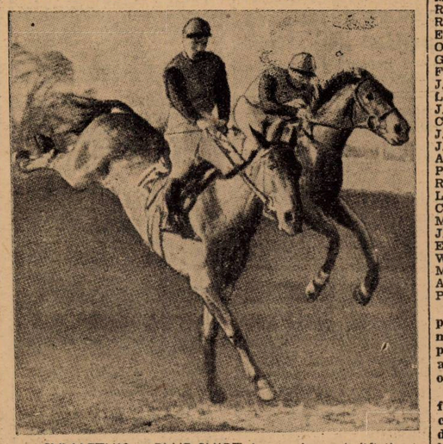

SYMAETHIS și BLUE SHIRT la un obstacol dificil

O STARE DE SLĂBICIUNE INGRIJORĂTOARE

QUINTONINE *triumfă*

„Am 31 de ani, scrie Dl. M. René PESTY, 5 rue d'Alsace-Loraine din Garenne, şi ajunsesem într'o stare de slăbiciune în adevăr neliniştitoare. Injecţii, poţiuni, nu au folosit. Am încercat Quintonine, care cel puţin este un produs natural. Termin abia primul meu flacon şi rezultatul este cu totul deosebit".

Quintonine este un extract concentrat lichid cu bază de plante tonice aperitive şi stomachice, la cari glicero-fosfatul de calciu adaogă elementele sale reconstituante. Amestecul de Quintonine cu un litru de vin de masă dă instantaneu un litru întreg de vin fortifiant delicios, suveran în toate cazurile de slăbiciune, anemie, depresiune, lipsă de poftă de mâncare. Un păhărel înaintea fiecărei mese — şi veţi regăsi repede bucuria de a trăi.

QUINTONINE

PRODUS FRANCEZ. — LABORATOARELE HELIN

Dă înfăţişare bună

LA FARMACII ŞI DROGUERII

CICLISM

Grăbiţi-vă şcolari!...

Mâine se închid înscrierile pentru cursa de Duminică

Duminică, 2 Aprilie, „F. R. S. C."-ul a organizat o cursă pentru şcolarii nelicenţiati.

Din lipsă de organizatori, din lipsă de biciclete, nu s'a putut da o dezvoltare prea mare ciclismului în scoli.

Iată de ce toţi elevii posesori de biciclete ar trebui să participe necondiţionat, la cursa de Duminică.

Liceele ar trebui chiar să-şi aleagă o echipă reprezentativă.

Cursa de Duminică transformându-se astfel într'un adevărat match interlicee.

Prezentăm, spre folosinţa şcolarior concurenţi de Duminică, câteva spicuiri din regulamentul probei:

DIN INDATORIRILE PARTICIPANŢILOR

Pentru a se înscrie în această probă toţi şcolarii sunt obligaţi a prezenta la înscriere carnetul de elev.

Participanţii sunt obligaţi a avea 2 frâne în bună stare de funcţionare, ghidoanele buşonate, un tricou sportiv şi chiloţi de culoare închisă.

Concurenţii cari abandonează cursa, ori care ar fi motivul, sunt obligaţi a scoate imediat numărul şi a nu trece linia de sosire.

TRASEUL

Cursa se va alerga pe şoseaua Olteniţa începând dela kilometrul 5 până la kilometrul 15 şi înapoi, (20 km.).

UNDE VA FI ADUNAREA

Adunarea concurenţilor va fi ora 15.30. în calea Văcăreşti colţ cu şoseaua Olteniţa, la punctul zis Mandravela, plecarea dându-se la ora 16 fix.

MÂINE SE INCHID INSCRIERILE

Inscrierile fără taxă se primesc până mâine la sediul „F. R. S. C."-ului din calea Victoriei 29 etajul 3.

SPORTURI DE IARNA

Cupa Bucegilor a fost amânată cu o săptămână

Marea competiţiune se va desfăşura la 16 Aprilie

In şedinţa de aseară, comitetul de conducere al Ski Clubului Bucureşti, a luat o importantă hotărîre, în legătură cu concursul de Paşti.

CUPA BUCEGILOR LA 16 APRILIE

Din motive puternice şi bine motivate, s'a hotărît ca marea cursă de coborîre pentru Cupa Bucegilor să se amâne cu o săptămână. In consecinţă, cursa se va desfăşura la 16 Aprilie.

DE PAŞTI, ANTRENAMENT

Zilele de Paşti va servi concurenţilor pentru antrenament. Unii concurenţi vor rămâne. începând dela 10 Aprilie şi până în ziua concursului.

FRAŢII CRANTZ INVITAŢI LA CUPA BUCEGILOR

Ski Club Bucureşti a invitat prin intermediul d-lui Gunesch pe faimoşii campioni Christl Crantz şi Rudi Crantz să ia parte şi la Cupa Bucegilor.

După cum se ştie, cei doi skieuri germani vor concura de Paşti la Bâlea.

Din lumea skiului

Campionul mondial Lantschner a câştigat cupa de aur a oraşului Innsbruk în proba de combinaţie alpină disputată Sâmbătă şi Duminica trecută.

Marea cursă de coborîre dela Auron (alpii Maritimi francezi) a fost un triplu succes pentru skiul german.

Primul s'a clasat Clausing (Garmisch) 2 m. 11 s. 8; Pertsch 2 m. 13 s. 2; Pfeififer 2 m. 17 s. 4.

*

Cupa Perrier a întrunit la Chamanix 25 tineri, reprezentând speranţele skiului francez. Rezultatele în ansamblu au fost excelente, dovedind progresul real al skiului francez. Primul s'a clasat tânărul Blancet în 3 m. 43 s. Cursa de coborire s'a alergat pe acleaş parcurs pe care s'a disputat F. I. S. în 1937, câştigat de Allais în 3 m. 22 s.

BOX

DEŞI INVINS

TOMA AUREL RĂMÂNE UN CAMPION AUTENTIC

ACEST LUCRU ESTE ATESTAT DE EXCEPŢIONALELE LUI STATE DE SERVICIU

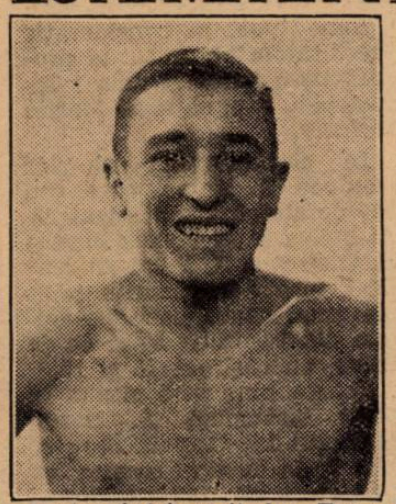

Vestea înfrângerii lui Toma Aurel ne-a îndurerat. Ne obişnuisem să rezervăm coloanele noastre numai răsunătoarelor lui succese, astfel că înfrângerea suferită de el la Leith a însemnat un duş rece.

Totuşi, nu am dat acestui neaşteptat rezultat interpretarea pe care i-a atribuit-o alţii şi în baza căreia Toma Aurel trebue considerat drept un om care nu mai are dreptul la aureola victoriilor trecute şi, mai ales, la veleităţile de a redeveni campion al Europei.

Compatriotul nostru a fost învins; dar de aci şi până la a considera această defecţiune drept apusul unui autentic campion este o diferenţă enormă. Statele de servicu ale compatriotului nostru sunt destul de elocvente spre a-l menţine în fruntea piramidei.

Toma Aurel rămâne şi mai departe, campionul invidiat şi consacrat. Acest titlu este atestat de cele 25 victorii consecutive pe cari le vom reaminti cetitorilor în rândurile ce urmează.

INCEPUTUL CONSACRARII

Fostul campion al Europei la categoria cocoş a pornit pe drumul consacrării definitive în ziua de 30 Noembrie 1935 când, într'un match disputat în sala Central din Paris a dispus la puncte de francezul Henri Sanchez.

Zece zile mai târziu, Henri Barras a împărtăşit soarta compatriotului său, cedând deasemenea la puncte.

DOI FOŞTI CAMPIONI MONDIALI INVINŞI

Ultima zi a anului 1935 a adus lui Toma Aurel prima victorie cu răsunet mondial. Intâlnind, tot în sala Central, pe Young Perez, fost campion de categorie muscă al lumii, l-a trecut şi pe acesta în rândul învinşilor la puncte.

Emile Pladner deasemenea fost campion mondial la categoria muscă, nu a întârziat să îngroaşe lista învinşilor lui Toma. Faptul s'a petrecut în ziua de 28 Ianuarie a anului 1936, la Paris.

A venit apoi rândul lui Eugene Huat faimosul „chat-tigre" şi fost campion al Europei la categoria cocoş. Şi acesta a pierdut la puncte, în ziua de 6 Martie 1936, în faţa lui Toma Aurel.

O victorie asupra lui Roger Cotti, obţinută de compatriotul nostru numai 13 zile mai târziu a făcut mare impresie şi toţi specialiştii au recunoscut că Toma Aurel este sortit unei splendide cariere.

INVINGATOR AL UNUI CAMPION MONDIAL

In fine, în ziua de 9 Aprilie campionul român şi-a ornat palmaresul cu un succes prevestitor al cuceririi titlului continental. A învins la puncte, după un match magnific, pe Valentin Angelmann, care deţinea, pe atunci, titlul de campion mondial la categoria muscă.

CAMPION AL CONTINENTULUI

Data de 26 Iulie a anului 1936 i-a adus lui Toma Aurel, titlul de campion al Europei, în dauna lui Poppy Decico, fostul deţinător al centurei. Matchul s'a disputat la Bucureşti şi s'a terminat în repriza 11-a prin scoaterea din luptă a boxeurului francez.

Cu prilejul acestui match, compatriotul nostru a demonstrat cât de mult a progresat în timpul şederii lui în străinătate. A apărut complet transformat şi a lăsat o impresie formidabilă.

ALTE DOUA VICTORII LA PARIS

Reîntorcându-se în Franţa, Toma Aurel a încheiat anul cu încă două victorii. A învins pe Eugene Lorenzoni prin scoatere din luptă în repriza şaptea şi pe Georges Bataille la puncte, în 10 reprize. Acest ultim match s'a disputat la Paris în ziua de 26 Noembrie, după care dată Toma Aurel a preferat să piardă titlul continental la masa verde spre a pleca să-şi încerce norocul

IN AMERICA

Peste ocean, compatriotul nostru s'a arătat acelaş boxeur formidabil, fapt care i-a permis să repurteze patru consecutive victorii asupra unor oameni de necontestată valoare. Astfel, după ce a scos din luptă, în repriza 6-a, pe Richard Librandi, a dispus la puncte de Henry Hook, clasat în primele rânduri de către N. B. A., a scos din luptă în 5 reprize pe Jimmy Martin şi a bătut la puncte pe Joe Archibald, fost până mai ieri campion mondial la categoria până. Mulţi au contestat existenţa acestui match. Cei ce vor să se conving de adevăr, nu au decât să consulte „Annuaire du Ring".

DIN NOU IN EUROPA

Reintorcându-se in Europa îşi face reintrarea la Bucureşti, unde învinge pentru a doua oară pe fostul campion mondial, Young Perez care nu i-a rezistat decât 5 reprize.

Pleacă apoi pe meleaguri străine şi, la Londra face match nul cu Jimmy Brady, recentul învingător al lui Sangchilli, fost campion mondial la cocoş, învinge prin oprirea matchului pe Johny Mac Manus şi, în revanşă dispune la puncte de Jimmy Brady. Cu această victorie încheie anul 1937.

PENTRU A DOUA OARA CAMPION AL EUROPEI

Anul 1938 îl aduce pe Toma Aurel, pentru a doua oară, în fruntea cocoşilor europeni.

După ce învinge prin k. o. în câte 2 reprize pe Gaston Maton şi Maurice Huguenin şi dispune la puncte de Poppy Decico pe care îl deposedase de titlu, Toma Aurel dispută titlul continental în tovărăşia italianului Gino Cattaneo, obţinând decizia prin descalificarea adversarului, pentru lovituri cu capul.

In acest match Toma nu a arătat o formă prea strălucită şi mulţi s'au grăbit să-i considere cariera terminată. Campionul Europei s'a grăbit însă să le dea o categorică desmintire prin repurtarea a două fulgerătoare victorii dobândite la Londra. In capitala Angliei Toma a învins pe fostul campion mondial, Benny Lynch, prin k. o. în repriza 3-a şi pe Len Hampston prin abandonare în repriza 5-a totalizând 25 consecutive victorii.

Dupăce a reuşit acest tur de forţă Toma Aurel a fost învins discutabil de un boxeur de clasă ridicată şi avantajat de greutate. Acest lucru nu-i scade cu nimic din aureolă, pentrucă nu trebue să se uite că de când există boxul, niciun practicant al sportului cu mănuşi nu a fost scutit de neplăcutele senzaţii ale înfrângerii. Acest lucru nu a împiedicat pe unii să urce, ulterior, cele mai înalte trepte.

Credem că Toma Aurel care în cariera de profesionist a susţinut 37 matchuri, câştigând 31, pierzând 4 şi terminând 2 la egalitate, este unul dintre acestia.

Jenny Dumitrescu

O gală cu intrare liberă, la A. C. T.

Din cauza descomplectării programului, gala care trebuia să aibă loc la 2 Aprilie a. c. a fost amânată până după Paşti.

In locul acestei gale, însă, A. C. T. organizează în scop de propagandă la 2 Aprilie Duminică, a. c. o gală cu intrare liberă, cu următorul program:

1. Ludovic Sângheorghe-Valentin Andrei; 2. Zamfir Dumitru-Gore Tereacă; 3. Tinichez Nicolae-Sterică Zamfirescu; 4. Vânătoru Nicolae-Licâ Gh.; 5. Vânătoru Ion-Cristache Teodorescu; 6. Spak Ştefan-Florea Tucă; 7. Păun Petre-G. Bidrinsky; 8. Puiu Obăgilă-Fabian Ion.

In cadrul acestei reuniuni, Lucian Popescu, campionul României la categoria „uşoară", va face o exibiţie în compania unui amator.

ULTIMA ORA

Duminică încep

Lucrările de selecţionare la rugby
în vederea matchurilor cu selecţionata Berlinului şi cu Italia

Comitetul regional de rugby a luat primele hotărîri în ce priveşte întâlnirile internaţionale de Paşti.

In şedinţa sa de aseară — după ce a decis ca Duminică să nu se dispute niciun match oficial — a programat în schimb pentru aceeaşi zi un match amical de selecţe între combinata Viforul Dacia-T. C. R. şi Sportul Studenţesc-Venus.

Partida se va disputa pe terenul dela Şosea la ora 4 şi după consumarea jocului se vor alcătui cele două selecţionate care vor fi opuse de Paşti reprezentativei oraşului Berlin.

PRIMELE LUCRARI DE SELECŢIONARE PENTRU JOCUL CU ITALIA

Intâlnirea amicală de Duminică va servi de selecţionare şi pentru matchul Italia-România dela 29 Aprilie (la Roma).

După jocul dela UFSR se va întruni şi comisia de selecţie compusă din d-nii D. Tănăsescu, Chrissoveloni şi Anastasiade, pentru a alcătui un prim lot.

Dealtfel, şi jocurile internaţionale de Paşti vor servi drept criterii de selecţie.

Splendid program pascal
In deschidere la jocurile Slaviei se vor disputa matchuri internaţionale de rugby şi o partidă de Cupa Unirea

Organizatorii turneului pascal din Bucureşti, în cadrul căruia va juca renumita echipă pragheză Slavia, au ţinut aseară o nouă şedinţă.

De data aceasta, programul turneului pascal a fost alcătuit în întregime, cum se vede mai jos :

9 APRILIE

Slavia — Ripensia.

Deschidere: match internaţional de rugby Berlin—com. Viforul Dacia—T. C. R. (revanşa eşecului cu 3—16).

10 APRILIE

Slavia — Rapid.

Deschidere: match de juniroi pentru cupa Unirea, între Bucureşt şi învingătorul dintre Ploeşti şi Braşov.

11 APRILIE

Slavia—Venus.

Deschidere: match internaţional de rugby Berlin—Club. Venus — Sp. Studenţesc.

D. dr. Dietz
a schimbat echipa Ungariei pentru matchul cu Elveţia
Noua formaţie a produs stupoare la Budapesta şi selecţioneurul este foarte aspru criticat

BUDAPESTA, 29. — D. dr. Dietz, selecţioneurul unic al federaţiei ungare a dat publicităţii echipa, care va înfrunta naţionala Elveţiei, Duminică la Zürich. Formaţia este următoarea·

Szabo-Olajkàr I, Biro-Làzàr. Sàrosi III, Balogh-Szàntho, Zsengellér, Solti, Déri, Gyetvai.

Rezerve: Sziklai, Tàtrai.

Noua echipă a d-lui Dietz, a produs stupoare în cercurile spotive locale. In special cu noua înaintare nu se pot împăca specialiştii, criticând aspru pe selecţioneurul unic.

D. dr. Dietz este însă intransigent şi atunci când a fost întrebat, de ziarişti cum motivează această alcătuire fantezistă, a refuzat să dea vreo explicaţie.

(N. R.: Nedumerirea specialiştilor dela Budapesta este oarecum justificată. Intr'adevăr, să introduci în ultimul moment în formaţie un centru înaintaş ca Solti (văzut şi la Bucureşti în primăvara anului trecut, când Phoebus a pierdut cu 7:0) atunci când ai la dispoziţie cel puţin 5 înaintaşi centri mai buni, este un procedeu riscant şi în orice caz cu totul inexplicabil. Afară de Solti, mai sunt 3 oameni (Olajkàr I, Szàtho şi Déri) prezenţa cărora este deasemenea discutabilă).

ECHIPA ELVEŢIEI, PENTRU MATCHUL CU UNGARIA

Zuerich, 29. — In vederea întâlnirii cu Ungaria, comitetul de selecţie al Elveţiei a alcătuit următoarea formaţie:

Huber - Stelzer, Lehmann - Springer, Vernati, Rauch-Bickel, Sydler, Walecek, Abegglen III, G. Aebi.

Rezerve : Schlegel, P. Aebi şi Guinchard.

Presa sportivă este mulţumită cu echipa şi în general, matchul de Duminică este aşteptat cu mult optimism, cu atât mai mult cu cât formaţia este aproape aceiaşi care a învins, nu de mult, Portugalia la Lisabona cu 4 : 2.

Biroul federal F.R.F.A.
a admis, în parte, recursul grupării Textila (Iaşi)
Jucătorul Szilagy a primit extrădare pentru Ungaria
O interesantă precizare în legătură cu un articol din regulamentul de legitimări

Biroul federal s'a întrunit aseară sub preşedinţia d-lui col. T. Davilla, pentru a pronunţa sentinţa în cazul recursului introdus de gruparea Textila (Iaşi).

Biroul a admis în parte acest recurs, reducând la 2.310 lei suma pe care Textila a fost obligată s'o plătească Gloriei C. F. R. din Galaţi şi suspendând orice amendă către F. R. F. A. a grupării ieşene.

In aceiaşi şedinţă, s'a acordat extrădarea jucătorului Szilagy Francisc, pentru o grupare din Ungaria.

Răspunzând întrebării făcute de gruparea Electrica cu privire la interpelarea unui articol din regulamentul de legitimare, Biroul a precizat că :

Un junior transferat dela o grupare din categorie inferioară la una din categorie superioară, poate fi utilizat de aceasta din urmă, în echipa de juniori, chiar dacă jucătorul a jucat de 3 ori consecutiv în prima echipă.

Turneul internaţional de tennis dela Alessio
Stingl l-a învins pe Menzel

ROMA, 29. — In cadrul turneului internaţional de tennis care se desfăşoară actualmente, s'a înregistrat o mare surpriză. Tânărul jucător german Stingl (cunoscut şi la Bucureşti, în 1937 a fost finalistul campionatelor internaţionale ale României cu Drobny, N. R.), **i-a învins pe R. Menzel.**

Iată rezultatele:

SIMPLU DOMNI: Stingl b. Menzel 6:3, 3:6, 6:2; Vodicka b. De Stefani 6:2, 6:4; Puncec b. Rado 6:3, 6:2

SIMPLU DOAMNE: Florian (Iug.) b. Barakova (Germ.) 2:6, 6:2, 6:3.

Turneul de tennis profesionist dela Londra

In cadrul turneului de tennis profesionist, dela Londra, s'au înregistrat următoarele rezultate :

SIMPLU: Nüsslein b. Palmieri 6 : 2, 6 : 3; Stoeffen b. Ramillon 6 : 1, 6 : 2.

DUBLU : Tilden, Stoeffen b. Palmieri, Kozeluh 6:1, 8:6.

Matchurile Kispestului dela 3 şi 4 Mai

In cursul zilei de astăzi, FRFA va confirma grupării Kispest cele două matchuri pe care urmează să le dispute la Bucureşti la 3 şi 4 Mai.

Matchul de Cupa României
Venus - F. C. Carpaţi
se dispută Duminică, pe Splai

Comisia Cupei României, la cererile grupărilor Venus şi F. C. Carpaţi, a fixat — în şedinţa de aseară — matchul de cupă dintre cele două grupări pentru Duminica aceasta în Bucureşti. Cum se ştie, acest joc urma să aibe loc la 23 Aprilie, dar grupările au căzut de acord să-l joace acum.

Deoarece nici Duminica aceasta nu se joacă pentru campionat, partida de cupă Venus-Carpaţi se va disputa sigur, Duminică la ora 4 p. m. pe arena Venus.

Bican pleacă în America de Sud
dar numai după ce va juca la Bucureşti
O informaţie senzaţională dată de Nemzeti Sport şi controlată imediat la Praga. O clauză prudentă în contractul cu praghezii

In ultimul său număr sosit la Bucuresti, „Nemzeti Sport" — oficiosul footballului maghiar — ne prezintă o informaţie, care poate, într'adevăr, produce senzaţie.

Bican vrea să plece în America de Sud pentru a-şi continua cariera sa de jucător profesionist.

Ziarul pestan precizează chiar că unele ziare din străinătate afirmă că Bican ar avea deja un contract şi ar pleca foarte curând.

SLAVIA NU ŞTIE NIMIC. IN ORICE CAZ BICAN VA JUCA LA BUCUREŞTI

Mai mult decât faptul că Bican intenţionează să-şi continue cariera sa de footballist profesionist, în America de Sud, ne-a interesat informaţia că Bican va pleca foarte curând.

Nu-i extraordinar că un jucător ceh nu poate fi de acord cu noua orientare a footballului din Moravia şi Bohemia. Este poate unul din cele mai normale lucruri din câte se pot întâmpla.

Dar Bican este centrul atacant al Slaviei şi vedeta incontestabilă a turneului pascal de la Bucureşti.

Şi îmbarcarea lui Bican pentru America de Sud s'ar fi putut produce înainte de venirea la Bucureşti.

Iată pentru ce ne-am interesat imediat la Praga pentru a şti precis ce este şi ce nu este adevărat în informaţia din „Nemzeti Sport".

„Slavia nu ştie nimic, ne-a asigurat domnul Valousek. Este poate o intenţie a lui de a ne părăsi. Şi aceasta este altceva."

„Dar va juca la Bucureşti"?

„Desigur. El nu poate juca în America de Sud fără aprobarea Slaviei şi noi nu-i vom permite să plece mai înainte de a juca la Bucureşti.

Pentrucă ne obligă contractul cu Venus să-l avem pe Bican în linia de atac a echipei, care va juca la Bucureşti".

Ceeace înseamnă că Bican poate pleca în America de Sud, că Slavia nu s'ar opune prea mult dar — şi aceasta este foarte important — nu se poate vorbi despre plecarea lui Bican decât după turneul Slaviei la Bucureşti.

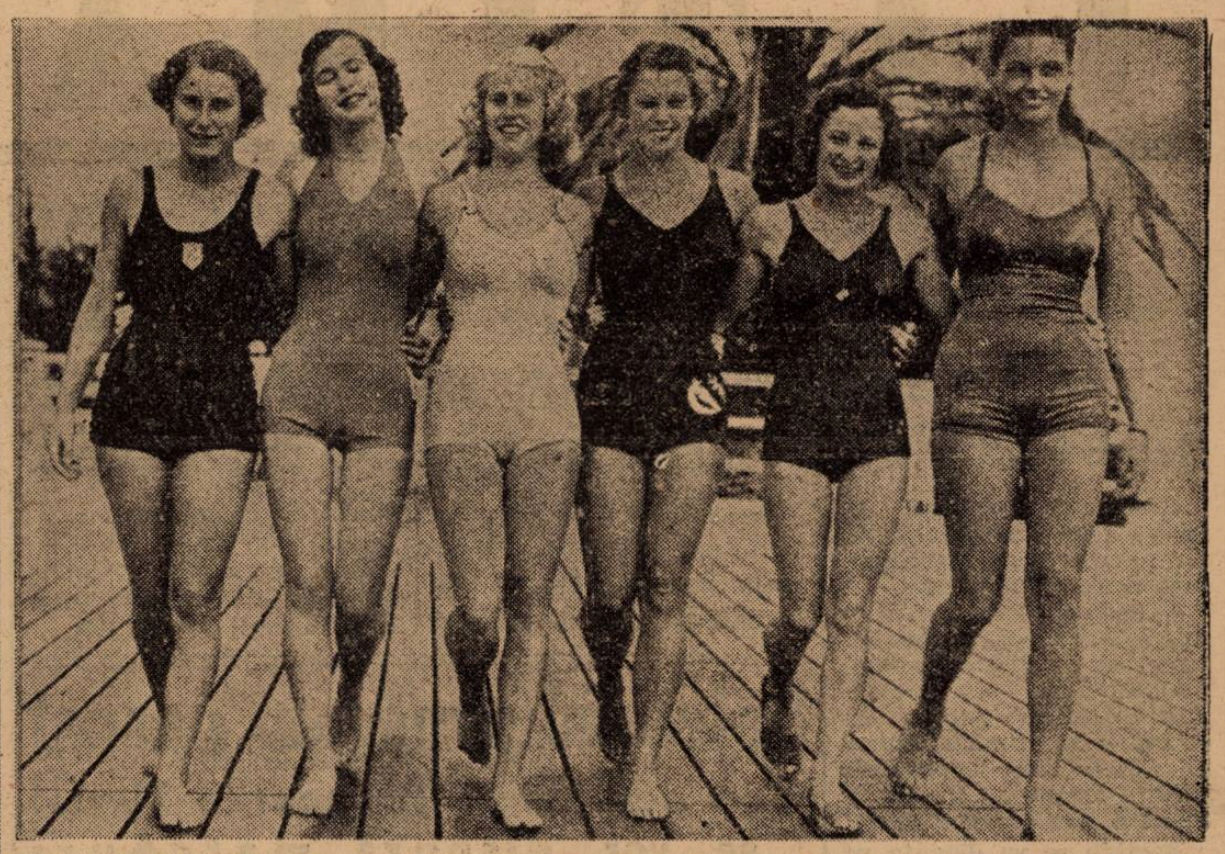

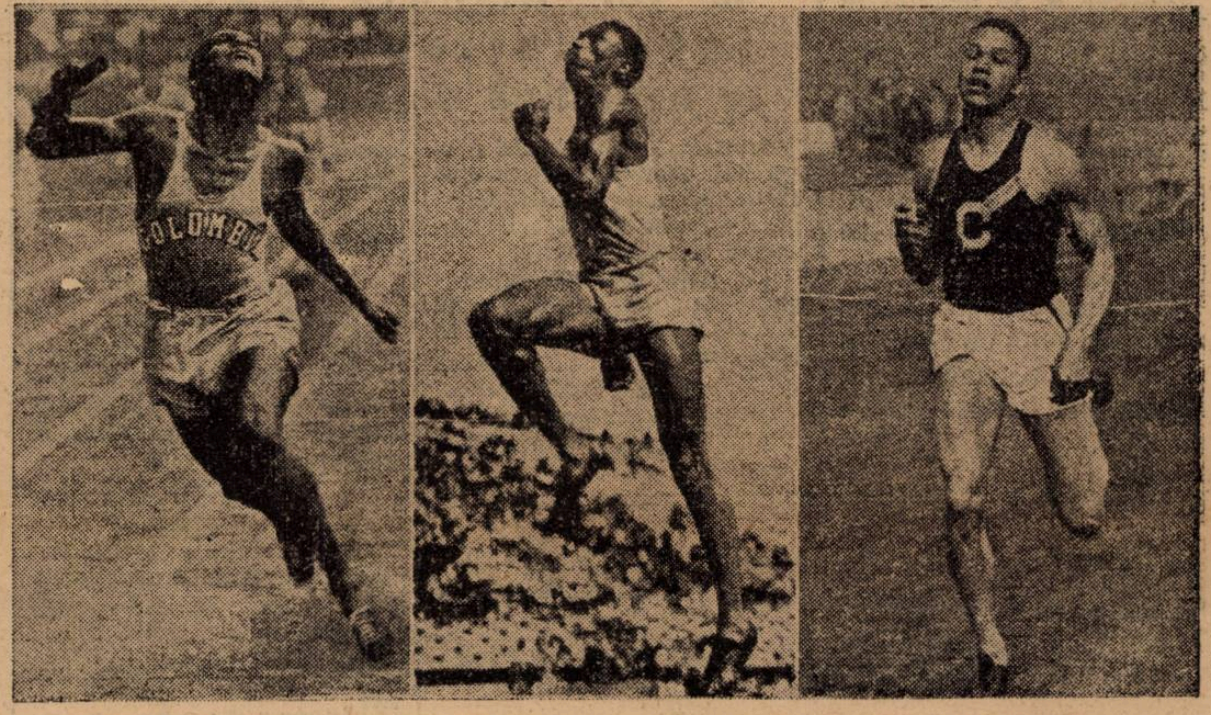

PREGĂTIRI PENTRU OLIMPIADĂ

1) Charles Tenske din Wisconsin, o amenințare pentru Cunningham.
2) Șase viitoare concurente la natație: de la stânga la dreapta, Iris Cummings, Virginia Hopkins, Marjorie Gestring, Ruth Jump, Katherine Rawls Thompson și Jean Laupheimer.
3) De la stânga la dreapta, Ben Jonson, Mack Robinson și Archie Williams.

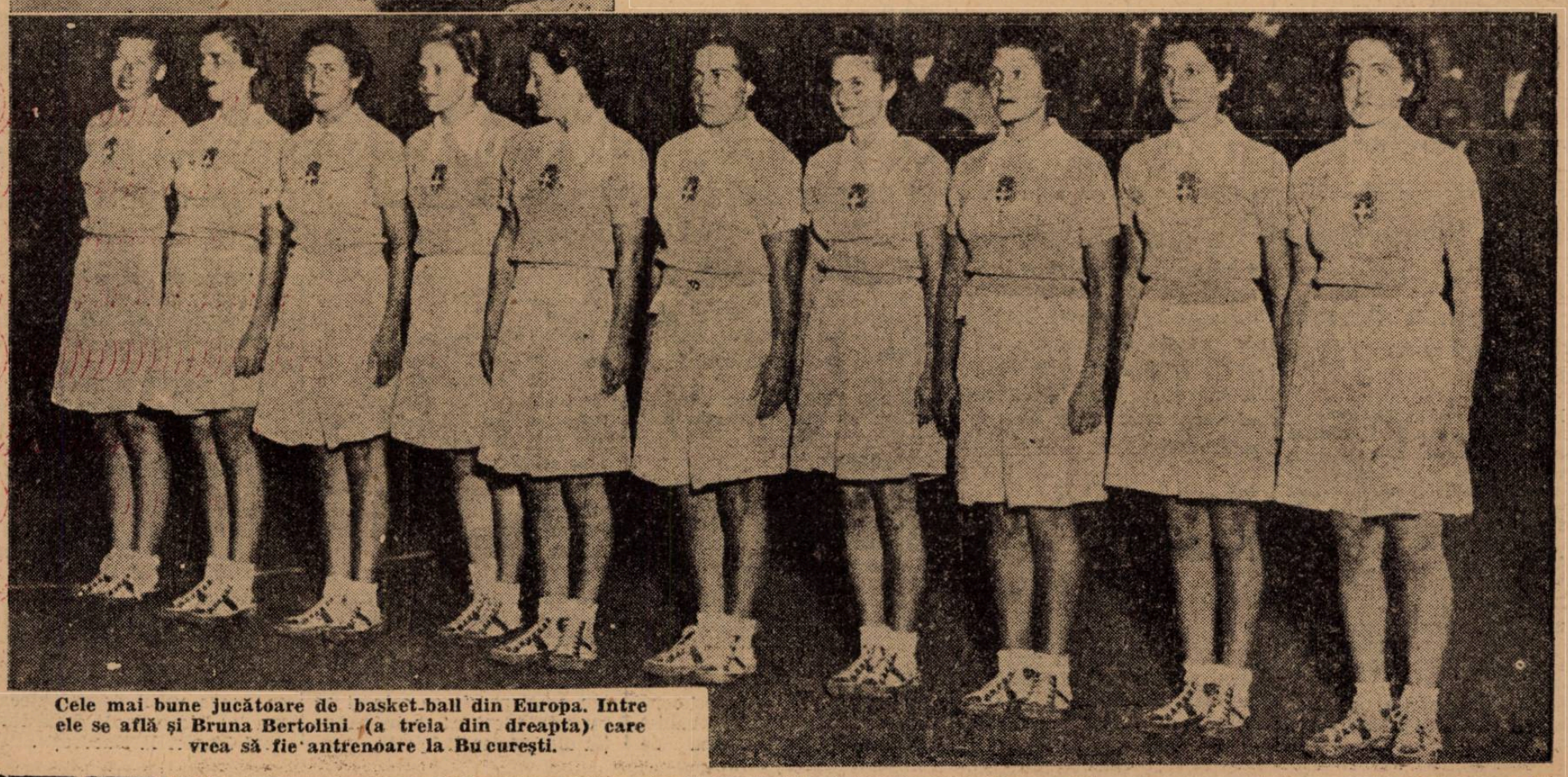

Cele mai bune jucătoare de basket-ball din Europa. Între ele se află și Bruna Bertolini (a treia din dreapta) care vrea să fie antrenoare la București.

Editura Societății Anonime „Universul", București, Str. Brezoianu Nr. 23—25 — România